LAISVĖ

THE LITHUANIAN DAILY

Darbo Žmonių Dienraštis
Kaina $7.00 Metams
Queens Apskrity $8.00
Užsieniuose $9.00
Vienas numeris 5 c.
PRICE 5c A COPY

LAISVĖ – LIBERTY
The Only Lithuanian Daily in the Eastern States
110-12 ATLANTIC AVE., Richmond Hill 19, N. Y.
Tel. VIrginia 9-1827—1828

No. 159 ★★★★ Richmond Hill 19, N. Y., Ketvirt., Rugp. (Aug.) 14, 1952 ★★★★ Metai 42-rieji, Dienraščio 34-tieji.

Kriksai

Detroite.
Ką atliko Seimas?
Vagišiai.
Talentai.
Detroitiečių Klubas.
1954 metais.
Rašo R. MIZARA

Baigėsi mūsų suvažiavimai ir seimai.

Dalyvauti juose, sėdėti ilgas valandas per karščius sesijose pasidaro įkiri pareiga.

Na, bet tikiuosi, kad šiemet daugiau niekur neteks dalyvauti.

★

Tiesa, LDS Dešimtasis Seimas įvyko puošnioje vėsinamoje salėje. Viešbutis, —Fort Shelby Hotel, — tą salę davė mūsų Susivienijimui nemokamai.

Tačiau, kuriems teko nuolat būti Seimo sesijose dienomis, o vakarais — įvairiose pramogose, tie žino, jog visa tai žmogų pavargina.

Prieš kelioliką metų, atsimenu, tame pačiame viešbutyj įvyko SLA seimas, kuriame šių žodžių rašytojui teko dalyvauti korespondentu. Tam seimui viešbutis nedavė tokios gražios ir jaukios salės, kokią dabar davė mūsiškiam Susivienijimui.

★

Mūsų Seimas nebuvo didelis, bet jis buvo konstruktyvus, atlikęs kai kurių svarbių darbų, kurie padės Susivienijimui augti.

Seimas nutarė leisti senesnio amžiaus žmonėms pasikelti apdraudą ant didesnių sumų.

Seimas praplėtė ligoje pašalpos teikimą savo nariams.

Jis padidino pašalpas LDS narėms, sorgančioms "moteriškomis ligomis."

Vis tai lengvatos, kokių neturi kiti lietuvių Susivienijimai.

LDS tai galėjo padaryti, nes jis yra tvirtas finansiniai.

★

Vienas geras prietelius iš Baltimore, Md., vyko į Seimą svečiu drauge su delegatu J. Kasparu.

Belipant jiems į busą Harrisburge, Pa., vagišius ištraukė iš svečio kišenės arti pustrečio šimto dolerių!

O clevelandietis delegatas K. sakė, kad jam vagišius ištraukė iš kišenės arti pusę šimto dolerių Clevelando geležinkelio stotyj.

Tai dar kartą parodo, kaip mūsų žmonės privalo būti atsargūs ir apdairūs!

★

Gavau pluoštą Laisvei dovanų, — dovanų $10,000 fondui.

Taip, mūsų fondas bus užbaigtas laiku, bus užbaigtas garbingai, kaip pridera!

★

Pažangiųjų Detroito Lietuvių Klubas įsikūrė naujas patalpas, —didoką salę, ilgą barą. Ir visa tai įruošta moderniškiausiai. Turi vėsinamą mašineriją (cooling sistemą), tik, deja, visa tai dar nebuvo pilnai užbaigta Seimo metu.

★

Seimo delegatus ir visus, kurie buvo LDS seiminiame spalvingame bankete, įvykusiame Shelby viešbutyj, stebino meniniai detroitiečių talentai, dainininkai.

Ant greitųjų jie suorganizavo LDS 208 kuopos chorelį, vadovaujamą Stellos Smith, kuris savo dainavimu gražiai nustebino kiekvieną, ten buvusįjį.

Tai parodo, jog Detroite galima (ir privalo) tuojau atgaivinti Aido Chorą, nes talentų jie turi, tik reikia noro ir pasiryžimo.

Puikiai pasirodė ir Stasys Kuzmickas, ir Julius Krasnickas, ir Ruth Price, ir Frank Price, dainavę solo.

★

Daug gražių įspūdžių išsivežė iš Detroito kiekvienas, buvęs Seime ir pramogose delegatu bei svečiu.

Kitas, Vienuoliktasis LDS Seimas, įvyks Chicagoje; jis įvyks 1954 metais.

Dabar tenka kiekvienam LDS nariui susirūpinti savo Susivienijimo tvirtinimu.

VALDŽIA STATO NAUJĄ ATOMINĮ FABRIKĄ UŽ 1,200 MILIONŲ DOL.

Dėl to fabriko Ohio valstijoj nugriaus 3 miestelius; tai bus išleista jau 6 bilijonai dol. atominei statybai

Washington. — Valdinė Atomų Jėgos Komisija nutarė pastatyti naują milžinišką atominį fabriką už 1,200 milijonų dolerių. Apvalyti fabrikui vietą pietinėje Ohio valstijos dalyje bus nugriauti trys maži miesteliai: Van Meters, Wakefield ir Sargents. Fabrikas užims 6,500 akrų plotą paliai Scioto upę.

Apylinkės gyventojai bijo atominių nuodų. Bet valdžia juos ramina, kad "nieko nekenks."

Atomų Jėgos Komisija pareiškė, jog turi būti vis platinami ir smarkinami atominiai darbai, kad "pralenktume Sovietus atominėje gamyboje."

Tas fabrikas pavers garais mišrųjį uraniumo metalą; trauks iš jo uraniumo num. 235 garus ir paskui sutirštins juos į sprogstamąją medžiagą atominėm bombom. Nes tiktai šio numerio uraniumas sprogsta.

Uranium num. 235 taip pat reikalingas planuojamai hydrogeninei-pragarinei bombai.

Amerika jau pirmiau yra išleidus apie 5,000 milijonų (5 bilijonus) dolerių keturiems atominiams fabrikams — Oak Ridge, Hanford ir kt.

Pridėjus lėšas naujai statomam fabrikui, tai bus išeikvota jau daugiau kaip 6,000 milijonų dolerių atominei statybai.

Čia dar nepriskaitoma kiti bilijonai dolerių, kurie išleisti pačiam atom-bombų darymui.

Egiptas naikinsiąs baudžiavinę santvarką

Kairo, Egiptas. — Egipto generolo Naguibo ir premjero Maherio valdžia tariasi perimti iš dvarų didžiuosius žemių plotus ir panaikinti baudžiavinę - feodalinę santvarką.

Laikraštis Al Misris, skaitlingiausios WAFD tautinės partijos organas, rašo, jog valdžia planuoja perimti į savo rankas didžiąją daugumą dirbamų žemių, paliekant savininkams tiktai iki 200 akrų.

Perimtas žemes valdžia ketina padalinti bežemiams ir mažažemiams valstiečiams.

Dvarininkams už tas žemes valdžia žada atsiteisti valstybės bonais, kurie bus dalimis atmokėti per 30 metų. Už bonus valdžia mokės ir 3 su viršum procentus palūkanų.

Suprantama, kad valstiečiai turės valdžiai mokėti tam tikrus metinius mokesčius už padalintas jiems žemes.

Teheran. — Pranešama, kad Irano valdžia pageidauja $50,000,000 paskolos iš Amerikos.

Japonija priversta pakeist sprendimą prieš anglus plėšikus

Tokio. — Japonų teismas nuteisė du anglų jūreivius pustrečių metų kalėti už tai, kad jie apiplėšė ir sumušė japoną taksės vežiką.

Anglijos valdžia užprotestavo prieš nuteisimą tų plėšikų; pareikalavo tuojau paleist juos iš kalėjimo ir sugrąžint i Anglijos karo laivyną. Kartu Anglija užreiškė, jog nepripažista japonų teismams galios tardyti anglus.

Japonijos valdžia, pabūgus Anglijos grūmojimų, tad ir isakė aukščiausiam savo teismui pernagrinėti byla prieš anglus plėšikus.

Japonų laikraščiai rašo, kad anglai Japonijoj aršiau elgiasi, negu Hitlerio naciai užimtuose kraštuose per Antrąjį pasaulinį karą.

Šiomis dienomis japonai areštavo dar 6 anglus kariškius kaip padaužas-chuliganus.

Jankių bombos nužudė 1,000 civilių žmonių, sako Šiaurinė Korėja

Tokio. — Šiaurinė Korėja per radiją gailestingai pranešė, kad amerikiniai lėktuvai, bombarduodami ir degindami jos sostinę Pyongyangą pereitą sekmadienį, nužudė daugiau kaip 1,000 civilinių gyventojų; sužeidė daugybę kitų; sunaikino 676 namus ir supleškino kelis aplinkinius kaimus.

Amerikos valdininkas žiūri, kaip Tito rengiasi karui

Belgrad, Jugoslavija. — Jungtinių Valstijų karo sekretorius Pace aplankė Jugoslavijos valdovą Tito. Pace taipgi tėmijo, ar Jugoslavija tinkamai vartoja ginklus ir pinigus, kuriuos Amerika davė dėl karinių pasiruošimų prieš Sovietų Sąjungą.

10,000 dolerių fondo sukėlimui laikas baigsis rugp. 16

JAU SUKELTA $9,629.41; DAR REIKIA $370.59

Tik dvi dienos beliko užbaigimui mūsų dienraščio finansinio vajaus. Ar jis bus garbingai baigtas, tai labai sunku pasakyti. Vistiek dar yra plati spraga. Ar suspėsime ją užpildyti? Greit veikiant, rodosi, būtų galima užbaigti apskritai.

Antanas Matulis iš Jersey City, N. J., prisiuntė vieną naują prenumeratą ir $20 aukomis vajaus baigimui. Per jį aukojo:

G. Šalčius, Hoboken, N. J. $10.00
P. Vasylius, Hoboken 10.00

Antanas Stripeika, iš Elizabeth, N. J., prisiuntė $12. $7 už prenumeratą ir auka nuo—

L. Slančiausko, iš Rahway, N. J. $5.00
S. Penkauskas, iš Lawrence, Mass., prisiuntė
S. Bankaus $5.00

S. P. rašo, kad S. Bankus yra nuolatinis aukotojas spaudos palaikymui. Dabar, įteikdamas $5, pasižadėjo ne po ilgo vėl paaukoti.

J. Žebrys iš Clevelando rašo: Kadangi vis dar šiektiek stokuoja vajaus užbaigimui, tai aš, gavęs dešimtinę, nieko nelaukdamas ją prisiunčiu. Aukojo skaitytojas

W. Kaslis $10.00
Povilas Bechis iš Great Neck N. Y., rašo: "Šiame

(Tąsa ant 3 puslapio)

Iranas "šokdinąs anglus-amerikonus per bačką"

Taip rašo keliolika amerikinių Scripps - Howard laikraščių, leidžiamų įvairiose valstijose. Sako:

—Irano senatas taip pat davė premjerui Mossadeghui diktatorišką valią valdyti šalį per 6 mėnesius, kaip tik jis nori. Tatai parodo Mossadegho galybę.

Jungtinės Valstijos ir Anglija todėl beveik tikrai bus priverstos medžiaginiai paremti Mossadegho valdžią. Gaudamas tokią galią, Mossadeghas "peršokdino anglus - amerikonus per bačką."

Washingtono ir Londono valdovai yra priversti padaryti nesmagią sau išvadą, — kad jie turi remti premjera Mossadegha, jeigu nori išvengti dar blogesnio dalyko — komunistinio perversmo.

"Irano komunistai kursto tautines iraniečių ugnis" (prieš svetimuosius imperialistus). Grėsia komunistų įsivyravimas toje bankrūtuojančioje šalyje. Taigi Amerikai ir Anglijai telieka tiktai vienas kelias — stiprinti premjero Mossadegho valdžią piniginiai ir medžiaginiai, — rašo dejuodami Scripps-Howard laikraščiai.

Malikas vadina "monu" vakarų siūlymą mažint apsiginklavimą

United Nations, N. Y. — Amerika, Anglija ir Francija siūlė Sovietų Sąjungai Penkių Didžiųjų derybas dėl apsiginklavimo sumažinimo. Penktas didysis būtų Kinija.

Tamė pasiūlyme amerikonai laikosi atom-bombų ir perša, kad Jungtinės Valstijos, Sovietų Sąjunga ir Kinijos Liaudies Respublika sumažintų savo kariuomenės skaičių iki 1,500,000 kiekvienai, o Anglija ir Francija laikytų tik po 700,000 iki 800,000 pastovios armijos.

Jokūbas Malikas, Sovietų atstovas Jungtinėms Tautoms, pavadino tą pasiūlymą nauju monu ir tiktai išsisukinėjimu nuo ginklavimosi aprėžimo.

Malikas, iš savo pusės, pakartojo sovietinį planą, kuris reikalauja uždraust atomų bombas vartoti ir siūlo trečdaliu sumažinti ginkluotas penkių minimų valstybių jėgas.

Stevensonas vengia kainų kontrolės klausimo

Washington. — Laikraštininkai užklausė Adlai Stevensoną, demokratų kandidatą į prezidentus:

—Ar tamsta stoji už kontrolės vykdymą prieš kylančias kainas?

Stevensonas atsakė:

—Tatai turės nuspręsti žinantieji žmonės, ar kontrolė reikalinga ar ne.

Goiania, Brazilija. — Sudužo Brazilijos lėktuvas, užmušant visus 24 žmones.

ANGLAI-AMERIKONAI SVARSTO, KAIP "GELBĖT IRANĄ NUO KOMUNIZMO"

Anglija ragina Ameriką duot Iranui daugiau pinigų, o Amerika sako, anglai turi liautis blokavę Irano naftą

Washington. — Anglija ragina Jungtines Valstijas duoti Irano valdžiai daugiau pinigų, kad Irano premjeras Mossadeghas stipriau atsilaikytų prieš komunistus.

Jungtinės Valstijos perkalbinėja Angliją, kad liautųsi taip griežtai blokavus Irano naftos - gazolino gabenimą užsienin parduoti. Washingtono valdžia sako, jeigu Anglija atliuosuotų blokadą prieš Iraną, tai sustiprintų premjero Mossadegho ranką prieš komunistus.

Kariniai Anglijos laivai gaudo ir grobia Irano laivus, gabenančius užsienin aliejų-naftą.

Anglija grūmoja kitoms šalims, perkančioms naftos produktus iš Irano; sako, jūs perkate "vogtą nuosavybę, už kurią turėsite atsakyti Anglijai."

Anglija vis dar savinasi iraniškąją naftos pramonę, kurią Iranas pernai perėmė į savo valstybės nuosavybę.

Daugelis tautinių Irano patrijotų todėl išvien su komunistais kelia visus iraniečius prieš Anglija. Komunistų įtaka sparčiai auga, nes jie pirmauja kovoje prieš Anglija, kaip imperialistinį plėšiką.

Amerika todėl bijo, kad iraniečių liaudis su komunistais pryšakyje neperimtų Irano valdžią į savo rankas.

Anglija, užkirsdama kelią naftos išgabenimui iš Irano, privedė jį prie piniginės krizės. O krizė kursto revoliucini judėjimą. Plinta bruzdėjimas ir prieš Ameriką kaip Anglijos patroną.

Amerikonai, sakoma, išvogę $400,000,000 Japonijos brangenybių

Tokio. — Tyrinėjantis Japonijos seimo komitetas surado, kad, amerikonams užėmus Japoniją, tapo išvogta apie 400 milijonų dolerių valstybinio jos turto—aukso, deimantų, sidabro ir platinos (kuri kelis kartus brangesnė už auksą). Taip dingo ir karalienės Nagakos karūna su deimantais.

Japonų laikraščiai rašo, jog Amerikos karininkai, perimdami tuos Japonijos turtus, davė neva kvitas už juos, bet tos "kvitos — tai tik neįskaitomas pavingiavimas paišeliu."

Japonų spauda primena, kaip pats amerikonų karinis teismas pernai nuteisė savo pulkininką Edwardą Murray, kuris išvogė $85,000 vertės deimantų iš valstybinio Japonijos Banko. Murray buvo vyriausias turto globėjas tame banke.

Švedija mato, jog nieko nepeštų jos skundas prieš Sovietų Sąjungą

Stockholm, Švedija.—Švedų valdžia pirmiau planavo duoti Jungtinėms Tautoms skundą prieš Sovietus, kad jie andai nušovę du Švedijos lėktuvus į Baltijos Jūrą.

Bet dabar Švedija nutarė jau susilaikyti nuo skundo, nes nieko negalima būtų laimėti, kaip kad sako pati švedų valdžia.

Sovietų Sąjunga tvirtino, kad tiedu kariniai Švedijos lėktuvai skraidė virš sovietinio jūros ruožto, šnipinėdami karinius įrengimus Pabaltijos kraštuose; todėl Sovietų lakūnai juos "pamokino."

Sovietų vyriausybė pareiškė, jog visuomet taip atsitiks, jeigu Švedija dar bandys "įkišt savo nosį" į Sovietų orą ar sovietinius vandenis.

ORAS. — Giedra ir vidutiniai šilta.

Amerikonai atmuša Korėjos liaudininkus

Korėja. — Šiaurinės Korėjos liaudininkai vakariniame fronte du kartu įnirtingai atakavo amerikonus kalno briaunoje, pramintoje "Bunker Hill." Amerikonai atmušė abidvi atakas.

Šiaur. Korėjos pranešimai

Šiaurinės Korėjos liaudininkų radijas sakė, kad jie ir kinai savanoriai veikliai gynėsi nuo amerikonų; nukirto 2 Amerikos lėktuvus ir nuskandino tris nedidėlius jos laivus.

Taip, valdžia tikrai stato koncentracijos stovyklas

Washington. — Republikonas senatorius Ed. J. Thye užklausė teisingumo departmentą, ar valdžia tikrai stato "hitlerkaimius"--koncentracijos stovyklas.

Į klausimą laišku atsakė to departmento valdininkas James V. Bennett, kad jau yra pastatyta šioje šalyje stovyklų, kur bus uždaroma "neištikimieji" bei valdžios priešai.

Bet Bennett pyksta, kad tos stovyklos vadinamos "hitlerkaimiais" ir koncentracijos žardžiais.

LAISVĖ

LITHUANIAN DAILY, PUBLISHED BY
The Laisvė, Inc.
Established April 5, 1911
Every day except Sundays, Mondays, and Holidays
110-12 ATLANTIC AVENUE, RICHMOND HILL 19, N. Y.
TEL. VIRGINIA 9-1827—1828

President, GEORGE WARES; Sec.-Treasurer WILLIAM CHAPELS
Editor, ROY MIZARA

SUBSCRIPTION RATES

United States, per year	$7.00	Canada and Brazil, per year	$8.00
United States, per 6 months	$3.75	Canada and Brazil, 6 months	$4.00
Queens Co.	$8.00 per year	Foreign countries, per year	$9.00
Queens Co.	$4.00 per six mos.	Foreign countries, 6 months	$4.50

Entered as second class matter at the Post Office of Jamaica, N. Y. under the Act of March 3, 1879.

SVEIKINIMAI DIDVYRIUI

RUGPIŪČIO 17 D. iš kalėjimo išeis Vincent Hallinan. Šešis mėnesius jis ten buvo uždarytas. Buvo pasodintas už "pažeminimą teismo."

Hallinan galėjo tos bausmės išvengti. Jis galėjo teismą atsiprašyti, prieš jį nusilenkti, teisėjui "ranką pabučiuoti," ir būtų per šešis mėnesius varęs sau puikų biznį namie. Būtų buvęs aukštai statomas ir plačiai gerbiamas komercinėje spaudoje.

Bet Hallinan nenusilenkė, nei lūpų, nei rankų nesusitepė. Jis buvo nubaustas neteisingai. Jis gynė darbininkų vadą Harry Bridges taip, kaip išmanė ir mokėjo. Tas nepatiko reakciniam teismui. Tas negalėjo patikti teismui, kurio misija yra sulaikyti progresą.

Vincent Hallinan pasirodė tikrai ryžtingu, tvirtu, pažangiu žmogumi. Jis išeina iš kalėjimo didvyriu—žinoma, susipratusios, pažangiosios visuomenės akyse. Reakcionieriai jo šiandien neapkenčia dar labiau, negu šeši mėnesiai atgal.

Vincent Hallinan yra Progresistų Partijos kandidatas į Jungtinių Valstybių prezidentus. Partija nepadarė klaidos, jį nominuodama. Jis mokės apginti ne tik partijos, bet visos pažangiosios visuomenės interesus rinkimų kampanijoje. Jis mokės žmonėms perstatyti partijos programą. Jis energingai ves kovą už taiką. Jis atsidavusiai numaskuos karo kurstytojus.

LAIMĖJIMAS

PROGRESISTŲ PARTIJA gali pasidžiaugti dideliu laimėjimu. Jai pavyko priversti radijo kompaniją NBC suteikti laiką jos kandidatams pasakyti kandidatūros priėmimo prakalbas. Jau seniai Federal Communications Commission patvarkė, kad jeigu kuri radijo stotis suteikia laiką vienam kuriam kandidatui, turi suteikti (žinoma, ne už dyką) visiems kitiems kandidatams. Bet didžiosios radijo kompanijos nenorėjo nė klausyti apie Progresistų Partijos reikalavimą suteikti laiką, leisti jos kandidatams kalbėti per radiją į plačiausią visuomenę.

Dabar NBC nusileido. Pabijojo masinio spaudimo.

Puikus laimėjimas. Ledai pralaužti. Progresistams puiki proga pasiekti plačiausias mases.

Bet tiktai proga. Ar ją jie išnaudos, ar galės išnaudoti? Čia jau kitas klausimas. Ir be galo svarbus klausimas. Reikia žinoti, kad pusvalandis ant "national hook-up" kaštuoja net $30,000! Tai milžiniška suma tokiai partijai, kaip Progresistų Partija. Ji nieko nereiškia republikonams ir demokratams, kurių kandidatų kampanijas finansuoja milijonieriai ir multi-milijonieriai.

Generolas nebūsiąs "Maižiešiumi"

NUSIVILS TIE, kurie manė, kad generolas Eisenhoweris viešai ir griežtai pasisakys už pasukimą Amerikos užsienio politikos į taikos reikalą. Jis sako, kad jis nebus "Maižiešiumi" vesti Amerikos žmones taikos keliu.

Ir tai suprantama. Gen. Eisenhowerio politika nesiskiria nuo Trumano politikos. Juk per visą laiką jis buvo pasitikimu Trumano karinės politikos vykdytoju. Jis dabar negali tą politiką pasmerkti ir atmesti. Jeigu jis bus išrinktas, jis ves mūsų kraštą tais pačiais keliais, kuriais vedė Trumanas.

Dabar aišku. Lai niekas neturi jokių iliuzijų.

GERAI, KAD SUVALDĖ

JUNGTINIŲ TAUTŲ generalinis sekretorius Trygve Lie buvo pradėjęs elgtis sauvališkai ir diktatoriškai su tos organizacijos tarnautojais-darbininkais. Jis įsivaizdavo, kad jis yra visas ir vienintėlis bosas. Jis gali darbininką išmesti iš darbo be jokios priežasties, be jokio paaiškinimo.

Bet šiomis dienomis jam buvo pasakyta, kad Jungtinių Tautų darbininkai irgi turi tam tikras žmogaus teises, kad jie negali būti sekretoriaus sauvališkumo aukomis. Organizacijos Administracinis Tribunalas patvarkė, kad darbininką galima prašalinti tiktai rimtą priežastį parodžius.

Reikia žinoti, kad Jungtinės Tautos yra didžiulė korporacija, kuri samdo apie tris tūkstančius darbininkų. Tie darbininkai pradėjo organizuotis apgynimui savo teisių. Sekretorius Trygve Lie pradėjo jų organizacijos vadus terorizuoti, atleidinėti iš darbo. Darbininkai pasipriešino ir pasiskundė aukštesnei įstaigai. Jie laimėjo. Gerai.

PRAŠYMAS BE PASIŪLYMO

AMERIKOS DARBO FEDERACIJOS Vykdomoji Taryba ragina prezidentą Trumaną pastoti kelią kainų kilimui. Bet iš savo pusės Taryba nepatiekia jokio pasiūlymo. Lai jis, girdi, daro, ką tik išmano ir pajėgia. William Green pasakė: "Mes nenorime patarti, kas reikėtų daryti, bet valdžia turi ką nors daryti."

Bet tai yra ir prisipažinimas, kad Federacijos vadai neturi programos kovai prieš kainų kilimą. Vėl jie visas viltis ir kortas sudeda ant Trumano. O prezidentas nieko nežada daryti. Buvo kilus mintis, kad turėtų būt sušauktas Kongreso susirinkimas. Vargiai kas iš tos nuomonės išeis. Abiejų senųjų partijų politikieriai per daug užimti rinkimų kampanija, kad kreipus atydos į kainų kilimą. Pats Trumanas nesąs linkęs prie tokio žygio. Jam irgi kainų kilimas nesudaro problemos. Kas kita su milijonais darbo žmonių. Jiems bėda.

Kas Ką Rašo ir Sako

UŽ KĄ JIE PEŠASI?

Kanadiškių Liaudies Balsas rašo:

Dabar jau darosi aišku, kodėl eina "karas" tarp buvusių Lietuvos diplomatų ir VLIKo. Jų pačių spauda iškelia priežastį. To nesutikimo priežastimi yra pinigai, kurie buvo užšaldyti Jungtinėse Valstijose laike pasikeitimo tvarkos Lietuvoje, o vėliau atšaldyti ir pavesti ponui Žadeikiui, buvusiam Lietuvos atstovu Jungtinėse Valstijose.

"Diplomatai" nenori dasileisti, kad tais pinigais mistų ir VLIKo lyderiai. Veikiausiai fondas nėra toks didelis, kad ilgam užtektų. Prileisi prie jo daugiau — tuojau ištuštės.

Anksčiau, ar vėliau, tas fondas ištuštės. Tuomet turbūt pasibaigs ir "Lietuvos vadavimo" biznis. Tie ponai nėra tie žmonės, kurie dirbtų už dyką. Štai kaip apibūdina poetas Balys Rukša tokius "kovotojus" savo trumpame eilėraštyje:

"Mes vengėm plaukt kartu
ir atitolt nuo kranto, Mes tik
linkėjom draugams daug ištvermės. O štai, sugrįžus jiems
atgal, grįžimo šventę Taip
drąsiai švenčiame su jais kartu ir mes.

"Kai vėl draugai įtemps
naujas bures prieš vėją Ir plėš
stiebų viršūnėmis skliautus
dangaus, — Krante stovėsim
bailūs (kaip anksčiau stovėję)
Ir vengdami pažvelgti į tuos,
kurie išplauks."

PRAKEIKTOJI SALA BRAZILIJOJE

Urugvajaus lietuvių Darbas rašo:

Per kelias dienas vietos spauda pranešinėjo šiurpius aprašymus apie Brazilijos katorginės salos Anchieta, brazilų dar vadinamos "prakeiktoji sala" įvykius. Iš tos salos, nuginklavę įgulą, pabėgo apie 300 kalinių. Visi jie, pasak spaudos, esą, baisūs nusikaltėliai — žudikai, plėšikai, vagys (ir kitos dabartinės santvarkos pagimdytos būtybės, pridursime mes).

Kaliniai sukilę, nes nebegalėję toliau kentėti salos-kalėjimo uždėto režimo: žiaurus kalinių traktavimas, prastas maistas ir tt.

Ar tame tarpe yra politinių kalinių — mes nežinome.

Žinome tik tą, kad Anchieta katorgoje jau nuo senų laikų buvo kalinami žmonės, policijos apkaltinti politiniais veikėjais, arba, užtėko būti ir demokratinės minties šalininkui, kad į salą patekus.

Toje "prakeiktoje saloje" buvo 1947 metais laikomi ir mūsų tėvynainiai: Alfonsas Marma (už poros metų po to nužudytas Tupane) ir beveik visi Brazilijos pažangiosios lietuvių kolonijos atstovai, dalyvavę pirmajame P. Amerikos lietuvių kongrese.

Pastarasis tos salos kalinių maištas ir pabėgimas, pasauliui atskleidžia šydą ir parodo: žiūrėkite kas per viena toji Anchieta sala, kurioje buvo laikomi ir politiniai Brazilijos kaliniai!

PERNELYG KVAILAS

Kanadiškių kardelieičių nepriklausoma Lietuva jau seniai vajavojasi dėl Lietuvos "sienų ir ploto." Tai vainai vadovauja pats J. Kardelis. Jis pliekia kailį savo kamarotams už neprisidėjimą prie jo vedamojo "karo."

Pasiklausykime:

"Vlikas, kuris ligšiol "kovoja" dėl srovės pirmavimo, kuris turi pretenzijų į Lietuvos vadovavimo pirmenybę,— ar jis žino, kokią Lietuvą jis vaduoja, ir ką jis pasakytų taikos konferencijoje, jeigu ji būtų? Argi ne skandalinga, kad tokiu svarbiu klausimu, kaip Lietuvos ploto ir sienų klausimu, jis nieko nėra padaręs, kai šis reikalas turėtų būti pirmas ir svarbiausias?!

"Dėl menkniekių, dėl tyčia mums pakišamo "nesantaikos kaulo", mes ginčijamės metais ir straipsniais be galo ir krašto. Bet svarbiesiems tautos ir tėvynės reikalams mes neskiriame būtino dėmesio!"

Reikalas esąs "pernelyg svarbus." Mums gi atrodo, kad tas Kardelio reikalas pernelyg kvailas. Kardelis, matyt, dar nežino nė to, jog Lietuvos plotas ir sienos jau seniai sutvarkyta be jokios kryžiokų talkos. Su Lenkija ir Vokietija Tarybinė Lietuva nebeturi jokių nesusipratimų dėl sienų. Lietuvos santykiai su tais kraštais geri, draugiški. Lietuvos žemės pilnai suvienytos. Vilniaus ir Klaipėdos kraštai priklauso Lietuvai. Niekas nebesikėsina juos iš jos atimti.

Mes nenorime kištis į Kardelio nesusipratimus su VLIKu, bet šiame atsitikime prelatas Krupavičius elgiasi daug išmintingiau. Jam daug svarbiau "išlaisvinti" Lietuvą iš Lietuvos žmonių ir klerikalus užsodinti ant jų sprando, negu vajavotis už "sienas ir plotą." Todėl tam jis visą laiką ir paaukoja. Kardelis gi kamuojasi už pernelyg tuščią dalyką.

IŠLAIDINGOS KOMEDIJOS

Vilnis taip apibūdina demokratų ir republikonų konvencijas:

"Legaliai konvencijos nominuoja prezidentinius kandidatus. Faktinai, jos tik formalumus atlieka. Kandidatai parenkami anksčiau, taipgi parašomos ir platformos.

Konvencijos taigi yra daugiau komedijos vaidinimas.

Net ir kiek svarbesnių politikierių kalbos išanksto parašytos ir dažniausia yra ne jų pačių rašytos.

Tos ilgos konvencijos, tie rėkavimai ir tik vaidinimas. Tie balsavimai ir perbalsavimai yra tik formalumai.

Jei konvencijos pačios ir nominuotų kandidatus, būtų galima atlikti greit ir trumpai.

Niekas negalėtų turėti nei vieno punkto prieš bile grupės ar partijos ir cirko rūšies sąskridį, jei tai būtų daroma be išlaidų žmonėms. Bet taip nėra.

Partijoms berods atsiėjo irgi po porą milijonų dolerių.

Išleista taigi milžiniškos sumos pinigų. O kas sumoka?

Ilgainiui taksų mokėtojai viską paneša. Net ir šaldytuvų ar rakandų kompanijos, kurios sumoka $7,000,000 atsiims iš žmonių.

Pirkdami įvairius daiktus žmonės sumoka visokiais taksais.

Ta išlaidinga komedija, taigi, eina taksų mokėtojų sąskaiton — tiesioginiai ir netiesioginiai.'"

Korėja. — Anglų lakūnai iki šiol numušė dar tik vieną Šiaurinės Korėjos lėktuvą.

Margos Mintys

Spauda pranešė, kad Sovietijoj žmonės važinėja dideliais ir greitais taksiais "Zis," vežančiais net septynis asmenis. Ir jie važiuoja ilgas keliones — nuo Maskvos iki Simferopolio, 900 mylių — ir padarą tą kelionę per dvi dienas. Taipgi nuo Maskvos iki Charkovo — 450 mylių — kelionę atlieką į mažiau negu dieną. Ir į Vladimirą, industrinį miestą, 120 mylių kelionę padarą į mažiau negu 3 valandas.

Spauda, tą žinią paduodama, sako, kad Vladimiro gyventojai, norinti vykti į Maskvą vienos dienos apžvalgai, sako, kad Zis taksis "yra greičiausia ir patogiausia transportacija."

Nuo Maskvos iki Simferopolio kainuoją $93.12. Girdi:

"Many Russians are willing to pay the price for the relative speed and comfort of the journey."

Bet pagal dipukų pasakas ir amerikoniškos spaudos melagingus pranešimus, aš maniau, kad "burliokai" tebevaikšto vyžuoti ir tebevažinėja arkliais, pasikinkę į bričkas.

—:—

Karaliai bėga

Kai Rumunijos karaliukas bėgo, pasiėmė pačią, šuniuką, didelį storu kaklu vyrą, kuris apsaugotų karaliuko sprandą nuo visokių blogybių, ir atsitempė maišą pinigų į šiltų kraštų salas.

—:—

Karalius Fatso Farouk, bėdamas "iš Egipto žemės ir namų nevalios," atsidūrė Italijos saloj Capri su trimis dukterimis ir antra pačia ir taipgi su aukso maišu. O, prie to, yra sakoma, kad Farouko motina turinti Amerikoj priliodavus aukso.

Tas riebalas Farouk gyvenąs 24 kambarių skyriuje Eden Paradiso hotelyje.

Karalius turi maišus aukso, o jo šalies žmonės miršta nuo alkio.

—:—

Skraidantieji puodai-lėkštės

Tiek daug prirašyta spaudoje apie skraidančiuosius puodus - rutulius lėkštes, kad jei reikėtų viską ant syk perskaityt, užimtų visą dieną ir naktį.

Pastaruoju laiku dar gersiau pradėjo kalbėti apie tą skraidymą.

Juk yra gerai žinoma, kad tūli žmonės kartais gulėdami mato didelius, rausvus slonius ir kitokius žvėriškus gyvūnus. Karštis tūliems žmonėms pagadina ne tik akis, bet ir jų galvoj smegenis apsuka.

Astronomai, kurie per teleskopus mato žvaigždes už kelių bilijonų mylių, atmeta tą lėkščių skraidymą kaipo išmislą. Gal žmogus pamatė pelėdą skrendant arba kitokį paukštį, na, jam ir pasirodė šviesi lėkštė.

—:—

Man teko skaityti, kaip pirmųjų senovės laivų vairuotojai ir darbininkai įsivaizduodavo "mermaids" (sirenas), kurių apačia buvus žuvies, o nuo juosmens aukštyn — dailios merginos kūnas. Ir ta pasaka prigijo. Ir dar tūli tebetiki tai pasakai.

Bet jūreiviai tikrenybėje matė besimaudančias moteris, apsirėdžiusias tik su dresiukėmis. Ir iš to išėjo pasakiškos sirenos.

Gal taip atsitiks ir su tų lėkščių skraidymo nepamatuota istorija. **Spartakas**

Vyriausias Komandieris Končius išleidžia griežtus patvarkymus

BALFo pirmininkas Končius staiga pasijuto baisiai dideliu vyru. Ir kodėl ne? Ar jis nekeliauja po visą Europą? Ar jis nepriimamas vyskupų ir net kardinolų? Ar jis neturi savo rankose galią tvarkyti didelių sumų skirstymą?

Taip, jis tą visą daro, ir todėl jis dabar pradėjo kalbėti ir įsakinėti kaip tikras kokios nors armijos komandierius. Visų pirma, — titulas. Be pilno titulo jis dabar nepasijudina. Kiekvienas jo raštas pasirašytas pilnai, o pilnai reiškia —Prof. (suprask: profesorius) kan. (suprask: kanauninkas) dr. (suprask: daktaras) J. B. Končius. Ir, žinoma, dar prideta "BALFo Pirmininkas".

Dabar Končius, atsiprašau, Prof. kan. dr. J. B. Končius, išleido raštą apie lietuvių tremtinių šelpimą Vokietijoje. Raštas išleistas įsakymo pavidale. Pats antgalvis nustato toną:

VISIEMS LIETUVIAMS TREMTINIAMS VOKIETIJOJE

Taip, visiems iki vieno, visiems jums kalba galingasis Končius, jūs vabalai, Končius, kuris savo rankoje turi galią nustatyti, ar jūs valgote, ar ne, ar geriate, ar ne.

Įsakymas, geriausia karine tradicija, suskirstytas į paragrafus. Vienas paragrafas sako, kad BALFas dabar registruoja visus tremtinius. Kitas užtikrina, kad BALFas bus bešališkas. Vienas punktas pažymi, kad pašalpa nebus duodama tiems, kurie dirba. Kitas punktas sako, kad jos negaus tie, kurie prageria.

Ir kas tą viską kontroliuos ir tikrins? Ogi, vyriausio generolo Končiaus pastatyti seržantai.

Dar kas: Prof. kan. dr. J. B. Končius užtikrina, kad pagalba turi būti duodama visiems be politinių įsitikinimų ar priklausymo prie partijų skirtumo. Tai prisipažinimas, kad iki šiol tas nedaryta. O kas tai darė? Niekas kitas to negalėjo daryti, apart stipriausios tremtyje partijos, krikščionių demokratų, reiškia, pati Končiaus partija...

Vienas įdomus dalykas yra, kad kur nors savo rašto viduryje pats Končius pajuto, kad jis peržengė ribas, ir kai kuriuos savo nurodymus pradėjo vadinti patarimais. Aštuntame ir galutiname punkte jis sako:

"Čia pažymėti mano nurodymai bei patarimai yra demokratiški, ir mūsų organizacijos troškimas yra, kad teikiant šalpą nebūtų jokių nesusipratimų, bereikalingų ginčių..."

Kitais žodžiais, vienur aš įsakau, kitur patariu, bet vis demokratiniai, ir, ar įsakau ar patariu, manęs vis vien klausykite, — ir užčiaupkite burną...

Taip, prof. kan. dr. J. B. Končius pajuto savo jėgą...

"Mitbestimmungsrecht"

Žodinis vokiško žodžio "Mitbestimmungsrecht" vertimas būtų "Teisė kartu nutarti". Po tuo vardu dabar išleistas įstatymas Vakarų Vokietijoje. Tas įstatymas sako, kad kiekviename fabrike unijų atstovai turi teisę kartu su fabrikantais-savininkais spręsti įmonės svarbiuosius reikalus, kitais žodžiais, jie tampa kaip ir dalininkais.

Tą įstatymą iškovojo socialdemokratai.

Paviršutiniškai gali atrodyti, kad nemenkas dalykas iškovotas. Amerikos žurnalas "Time" net sako, kad tai beveik socializmas. Bet, kuomet mes įsigiliname į to naujo įstatymo smulkmenas, mes surandame, kad jis beveik bevertis.

Pirmiausia, tas įstatymas negalioja dirbtuvėse, kuriose dirba mažiau negu 500 darbininkų, reiškia, tiktai pačiuose didžiausiuose fabrikuose. Mažesnėse įmonėse unijų atstovai bus tiktai "informuoti" apie savininkų nutarimus, bet jokio balso jie neturi.

Na, pasakysite, visgi tai atsiekimas, kad jei ir tik didesniuose fabrikuose darbininkai turės tam tikrą balsą. Bet taip jau suplanuota, kad tas balsas bus bereikšmis. Unijų atstovai dalyvaus direktorių tarybų posėdžiuose. Jie ten turės balsą. Bet jie turės (taip aiškiai sako įstatymas) tiktai **trečdalį** balsų. Du trečdaliai liks savininkams. Aišku, kad darbininkų atstovai nieko pagrindinio negalės pakeisti.

Sakoma, kad kas nors atsiekta bent tuom, kad darbininkai žinos, apie ką savininkai tariasi. Bet tam gerą atsakymą davė vienas kairus unijistas Niurenberge, kuris pareiškė:

"Darbininkai nieko nežinos. Kuomet savininkai norės tartis apie reikalus, kurių jie nenorės išleisti viešumon, jie susirinks neoficialiai savo prabanginose klubuose, ir unijų atstovų ten nekvies... **M.**

Šiaurinės Korėjos naudininkų radijas sakė, kad jie nuskandino vieną karių Amerikos laivą, sužalojo du kitus ir apšlubino vieną anglų laivą; numušę dar 3 amerikinius lėktuvus.

Dėl antrojo Laisvės pikniko

Vyriausiai pelningumo pasisekimas piknike priklauso nuo gražaus skaitliaus dovanų, suteiktų piknikui. Geriausias įrodymas, kuomet pasižiūri į Laisvės 135 ir 142 numerius, kur yra sąrašas duosniųjų draugių ir draugų monteliškiam piknikui. Taigi ir būsimajam antram spaudos piknikui, kuris įvyks rugsėjo 7 d., worcesteriečių Olympijos Parke, pelno didumas priklausys nuo gausių dovanų. Todėl, pažangios spaudos rėmėjai, nepamirškite ir nepaskūpėkite būsimam piknikui atvežti įvairiausių dovanų. Mes, rengėjai, tikrai jas suregistruosime ir tinkamai įvertinsime per spaudą.

Girdėjau vienos draugės nusiskundimą, kad ji nemačius spaudoje savo vardo ir dovanos monteliškiam piknikui. Patariu tuojau susirasti liepos 11 d. Laisvę, ir matysite, kaip puikiai įvertinta jūsų dovana ir kiek naudos padaryta.

Šiam piknikui programa ruošiama neilga, bet tikrai žavėjanti. Iš Montello, Mass., duetas — Rozė Merkeliūtė su Williamu Jucdeikiu — jau užtikrino savo pribuvimą. Tai skambūs balseliai; juos girdėsime rugsėjo 7 d., Olympia Parke. Kitų užkviestųjų žavingų dainininkų atsakymo dar laukiame.

Komisijos narys **D. J.**

$10,000 FONDO SUKĖLIMUI LAIKAS BAIGSIS SU RUGPIŪČIO 16-TA

(Tąsa nuo 1-mo puslapio)

laiške randate money orderį $10, tai yra Laisvės fondo užbaigimui. Aukojo:

L. A. P. K.	$5.00
O. Lukauskienė	5.00 ”

Antanas Globičius, Newark, N. J., asmeniškai atvyko į Laisvės raštinę ir pridavė už prenumeratą $7 ir aukų $15. Per jį aukojo:

M. Žolynas	$5.00
J. Vygaudas	5.00
Pats A. Globičius	5.00

R. Mizara, grįžęs iš LDS seimo, pridavė pinigus ir tokį raportą:

Nuo detroitiečių vakarienės, duotos LDS seimo delegatams	$33.25
J. Kasparas, Baltimore, Md.	10.00
Verutė Smalstienė, Detroit, Mich.	10.00
LDS 157 kuopa, Treveskyn, Pa.	8.00
P. J., Detroit, Mich.	5.00
Jokūbas ir Marijona Svetikai, Wilmerding, Pa.	5.00
Julius Neumann, Milwaukee, Wis.	5.00
S. Tilvikas, Chicago, Ill.	5.00
Genaičiai, Detroit, Mich.	5.00
Laisvietis	2.00
Viso perduota Laisvės administracijai	$88.25

Daugiau dovanų įteikė šie prieteliai:

B. K., West Fitchburg, Mass.	$2.00
Povilas Kamarauskas, So. Barre, Mass.	1.00

Geo. Shimaitis, Brockton, Mass., prisiuntė $24. Aukų $10 ir prenumeratomis $14. Aukojo:

Montellos Biznierius	$5.00
J. Juodžionis, Worcester, Mass.	5.00

Iš Lowell, Mass., per J. Blažonį aukojo fondui:

Lowellio Draugas	$20.00
W. J. Čiulada	5.00

Tos aukos jau seniau aplaikytos, bet aukotojų vardai nebuvo priduoti. Dabar J. Blažonis klaidą pataiso.

Gražus pluoštelis pinigų! Trūkumas smarkiai sumažintas. Pasispaudus būtų galima garbingai vajų baigti.

Širdingai dėkojame visiems aukojusiems ir laukiame greitos pagalbos fondo baigimui.

Laisvės Administracija

Lawrence, Mass.

Arlington Mill darbininkams, kurie esate kitur išvažiavę dirbti, žinotina. Neapsigaukite. Naujoji kompanija, The Marrine Co., pranešė per Bostono geltonlapį, kad reikalauja darbininkų. Lawrence vietiniuose laikraščiuose nė vieno sakinio apie tai nėra. Kitų kolonijų darbininkams pasirodys, kad čia reikia darbininkų. Tuo tarpu Arlingtono darbininkų daug vaikštinėja gatvėmis be darbo. Tik kompanija siuntinėja darbininkams laiškus. Kurie nueina, tai turi pereiti per egzaminus. Jeigu pasirodo, kad nors biskį bosams nepatinka, tai varo namo.

Taipgi per tuos Metropolitan laikraščius prižada visokių “pagerinimų”: vietoje trijų, bus keturios mašinos, nebus unijos, nebus šventadienių, nebus vakacijų. Turėsite dirbti, kaip kompanija lieps.

Atsiminkite, kad Lawrence darbininkų yra užtenkamai, nes čia randasi apie 20,000 bedarbių. **S. Penkauskas**

Detroit, Mich.

Jau nebetoli Labor Day, ir Detroito pažangūs žmonės rengiasi prie didelio pikniko. Piknikas įvyks rugsėjo 1 d., Pardee Parke, Wick and Telegraph Rds. Pikniką rengia Michigano Sveturgimiams Ginti Komitetas ir Civilinių Teisių Kongresas.

Unijistai raginami atvykti į pikniką po unijų ruošiamos demonstracijos. Laiko bus užtenkamai. **Korep.**

Demokratų kandidatai: Illinojaus gub. Adlai Stevenson kandidatas į prezidentus, ir senatorius Sparkman iš Alabama—kandidatas į vice-prezidentus. Paveikslas nuimtas demokratų konvencijoje po nominacijų.

CLEVELANDO ŽINIOS

Komunistai, veikia ‘Požemyj’, su laikraščiu

Jack Small rašo “The Cleveland Press’e,” kad Clevelando komunistai, “veikę per daug metų laiko po žeme, staiga pasirodė su 4-rių puslapių propagandos laikraščiu ...suplanuotu pasigavimui darbininkų dirbančių didžiųjų industrijų įmonėse”. Bet policija dar nesusekusi, kur tas laikraštis yra leidžiamas.

To laikraščio vardas esąs “Ohio Liaudies Tribuna Už Taiką ir Demokratiją.” Tame laikraštyje ėsą agituojama už išrinkimą Gus Hall į JAV senatorių ir C. E. Greenfield į Ohio gubernatorių. O užvis daugiausiai esą agituojama už taikos parašų rinkimą—sušaukimui 5-kių didžiųjų valstybių atstovų sudarymui taikos sutarties.

Labai gerbia savo motiną

Praeitą šeštadienį buvo surengta parė naudai Negrų Darbo Tarybos, kurioje ir man buvo progos dalyvauti. Į parę negrų ir baltaveidžių svečių susirinko tiek daug, kad, nors ir erdvingose patalpose, buvo per pilna. Jaunimas, sudarė apie du trečdalius. Tik man nepatinka negrų ir žydų žmonių mada, kad jie į šeštadienių vakaro pares susirenka visai vėlai, mat, jie žino, kad ryt šventadienis ir jiems bus progos išsimiegoti. Į šią parę irgi dauguma atėjo apie 11 valandą.

Mums nuėjus apie 9-tą valandą, svečių dar visai mažai buvo. Vieni šnekučiavosi tarpe savęs, kiti tėmijo televizijos programą. Tik pastebėjau, kad viena senyva moteriškė ir pusamžis vyras (vėliau sužinojau, kad tai yra motina ir jos sūnus) sėdi kamputyj, iš kur nėra galima jiems matyti televizijos, ir tarpe savęs juodu nesikalba. Priėjęs prie moteriškės paklausiau, ar ji nemėgsta pasiklausyti televizijos, ten priešakyje yra pora tuščių kėdžių, nuo kurių juodu galėtų gerai matyti, dabar rodomą muzikalę programą.

Moteris atsakė mylinti tėmyti televiziją, ir ji čia ateinanti pas savo sūnų kuo ne kas vakaras pasiklausyti—pasižiūrėti. Sužinojęs iš moteriškės, kad mes randamės jos sūnaus bute, pastebėjau: koks tai geras jūsų sūnus, kad davė savo bute parei vietą. ‘Taip reikia,’ atsako moteris, ‘nes Negrų Darbo Taryba daug veikia už negrų lygias teises ir abelnai už darbo žmonių gerovę.’ Toliau besikalbėdamas sužinojau, kad moteris esanti gimus ir savo šeimą išauklėjusi Alabama valstijoje, ir tik 1923 metais atvykusi čia į Clevelandą.

Mudviem besikalbant, prieina jos sūnus ir nusiveda mane ir mano žmoną į kitą kambarį, kuriame buvo pardavinėjami gėrimai, ir sako: ‘Gerkite, ko tik norite, nes šį vakarą aš noriu jus pavaišinti.’ Mudu gražiai jo atsiprašėme, kad mes, apart pieno ir vandens, nieko negeriame. Tik toliau su juom besikalbant patyrėme, kad jis nori mudu pamylėti tik už tai, kad aš maloniai kalbėjausi su jo senute motina, kuri jau esanti 87 metų amžiaus, nors ji atrodo daug jaunesnė. **Tas mudviem davė suprasti, ant kiek jis gerbia savo senutę motinėlę, kuri jį išauklėjo Alabamos verguvėje.**

Pakeista pikniko vieta ir diena

Praeitos savaitės Clevelando žiniose buvo rašyta, kad Sveturgimių Gynimo ir Ohio Bill of Rights organizacijų piknikas įvyks rugpiūčio 17, ant Glenpark Rd. **Tapo perkelta į kitą vietą ir ant kitos dienos.**

Dabar vietoje pikniko, bus ‘Garden Barbecue’, šeštadienį, rugpiūčio (Aug.) 23, vengrų sodelyje, užpakalyje jų svetainės. Antrašas: Hungarian Workers Hall, 11123 Buckeye Rd. Prasidės 3-čią valandą po pietų ir trauksis iki vėlai vakare. Kalbės advokatė Ann Fagan Genger ir kiti. Bus muzika, šokiai ir kiti pasismaginimai. Po atviru dangumi bus kepami šonkauliukai ir vištos.

Lietuviai irgi supranta tų dviejų apsigynimo organizacijų svarbą ir nėra abejonės, kad skaitlingai atsilankys.

Rep.

Lawrence, Mass.

Tik gavau sužinoti, kad mirė Jonas Jenukaitis, senas Lawrence gyventojas. Buvo tautiškos parapijos veikėjas nuo pat pradžios. Buvo sukalbamas žmogus. Lietuvoje pabėjo iš Bagaslaviškių. Paliko dideliam nuliūdime žmoną, sūnų, dukterį ir anūkus-anūkes.

Didelė užuojauta šeimynai ir giminėmis, o Jonui amžinai ilsėtis žemelėje.

—o—

Rugpiūčio 5 d. apsilankė ir “lietuviškas dievulis” su dovana ūkininkams, kurie ilgai jo laukė. Lietus atėjo nors per vėlai, bet visgi nors kiek pagelbės daržovėms. Tokia buvo sausra, jog didesnieji ūkininkai prarado daug daržovių, ypač Mass. ir New Hampshire valstijose viską išdžiovino. Reikia daug lietaus.

—o—

Kurie balsuotojai esate neužsiregistravę, tai užsiregistruokite, kad galėtumėte balsuoti. Raštinė atdara antradieniais, ketvirtadieniais ir penktadieniais ligi rugp. 15 d. nuo 2:30 val. iki 4:30 val. po pietų; ir nuo 7 iki 9 vakarais.

Dalyvaukite visi balsavimuose lapkričio mėnesį.

—o—

Mass. valstijos komisionierius-taksų kolektorius reikalauja perkratinėti laisniuotus klubus. Jis mano, kad daug klubų daro biznį su nelaisniuota degtine, gaudami ją nuo butlegerių, ir nemoka taksų.

Pasirodo, kad užeis karštligė ir ant klubų. O gal tik nori pabaidyti butlegerius, kad jie būtų geri ir gerai pateptų valdininkėlius.

S. Penkauskas

Šypsenos

Vienas rašytojas, norėdamas greitu laiku pagarsėti, klausia savo draugo, kaip tą pasiekti.

“Kaip greit numirsi, taip greit ir pagarsėsi, nes tik numirę yra iškeliami į padanges,” gavo draugo atsakymą.

Bosas: — Kodėl tu tik vieną maišą neši, o kiti po du neša?

Dokų darbininkas:—Mat, jie tingi du tripus daryti, o aš netingiu grįžęs kitą maišą nešti.

Tęsk tolyn savo pareigas ir tylėk—tai geriausias atsakymas šmeižtui.

G. Washington

South Bostonas

ir vėl kviečia visus — kur? nagi į

PIKNIKĄ

Kurį rengia Amerikos Lietuvių Piliečių Kliubas

Piknikas įvyks sekmadienį,

RUGPIŪČIO-AUGUST 17

Lietuvių Tautiškame Parke

Winter St. ir Keswick Rd. Montello, Mass.

Iš So. Bostono važiuotė bus parūpinta nuo 318 Broadway tarp 12 ir 1 val. dieną.

Geri žmonės ir Draugai!

Kliubas savo patalpa teikia platų patarnavimą visuomenei. Ot, tai už tai nepatingėkite dalyvauti mūsų piknike. Mes parūpinsime gerus pietus, kilbasų ir kitokių smulkesnių užkandžių prie skanaus alaus. Taipgi gros ir orkestra.

Kviečiame visus. KOMITETAS

Jei dar neturite, tai tuojau įsigykite Rojaus Mizaros vėliausią apysaką

KELIAS Į LAIMĘ

Knyga gražiuose viršeliuose; turi 368 puslapius, vaizduoja lietuvių gyvenimą.

Pažinkite Mykolo Kilpos, veikalo herojaus, išgyvenimus Lietuvoje ir Amerikoje.

Tai apysaka, kurią pradėjus skaityti, nenorėsite padėti į šalį, kol užbaigsite!

Duokite šią knygą savo draugui bei kaimynui pasiskaityti, tai bus jam gražiausia dovana.

Knygos kaina $1.50. Užsakymus siųskite:

“LAISVĖ”

110-12 Atlantic Ave. Richmond Hill 19, N. Y.

Praleiskite Savo Vakacijas Atlantic City, N. J.

Lietuviški namai ant pat blizgančios jūros kranto.

Apartmentai ir rūmai su virtuvės privilegijomis — dienai, savaitei ar sezonui.

VIOLET’S 125 ATLANTIC AVE., Atlantic City, N. J.

Vakacijų rezervavimui telefonas:

ATLANTIC CITY 5-2338

Kainos nuo $2.00 iki $2.50 į dieną asmeniui.

Norintieji turėti linksmas vakacijas — atvažiuokite.

CHARLES J. ROMAN

LAIDOTUVIŲ DIREKTORIUS

Liūdėsio valandoj kreipkitės prie manęs dieną ar naktį, greit suteiksime modernišką patarnavimą. Patogiai ir gražiai moderniškai įruošta mūsų šermeninė. Mūsų patarnavimu ir kainomis būsite patenkinti.

1113 Mt. Vernon St., Phila., Pa.

Telefonas Poplar 4110

N. GOGOLIS

TARASAS BULBA

(Tąsa)

Vieną kartą, kai jis užsižiopsojo, ant jo beveik užvažiavo kažkokio lenko pono kalmogai, ir sėdėjęs priešakyje vežėjas baisiausiais ūsais gana taikliai sudrožė jam botagu. Jaunas bursos mokinys užsidegė: beprotiškai drąsiai griebė savo galinga ranka užpakalinį ratą ir sustabdė kalmogus. Bet vežėjas, bijodamas, kad su juo neatsiskaitytų, sušėrė arkliams, jie trūktelėjo, ir Andrius, laimingai spėjęs atgniaužti ranką, lepterėjo žemėn, tiesiog veidu į purvą. Skardus ir harmoniškas juokas pasigirdo viršum jo galvos. Jis pakėlė akis ir pamatė stovinčią prie lango gražuolę, kokios jis, kaip gyvas, dar nebuvo matęs: juodakę ir baltą, kaip sniegas, apšviestą rytinės saulės žaros. Ji juokėsi taip nuoširdžiai, ir juokas teikė spindinčią galią jos akinančiam grožiui. Jis sumišo. Jis žiūrėjo į ją, visiškai suglumęs, pakrikai šluostydamas nuo savo veido purvą, kuriuo dar labiau išsitepė. Kas buvo šita gražuolė? Jis buvo benoris tai sužinoti iš tarnų, kurie visu būriu, turtingai pasipuošę, stovėjo už vartų, apspitę jauną, savo įrankiu skambinantį bandūrininką. Bet tarnai, pamatę jo išteptą maulę, ėmė kvatoti ir nesiteikė nieko atsakyti. Pagaliau jis sužinojo, kad tai buvo laikinai atvykusio Kauno vaivados duktė. Kitą naktį, parodydamas akiplėšišką drąsą, kurią gali parodyti tik bursos mokinys, jis pralindo pro žiogrių tvorą į sodą, įlipo į medį, kuris buvo išskleidęs savo šakas ant paties namų stogo; nuo medžio perlipo ant stogo ir židinio dūmtraukiu pralindo tiesiog į gražuolės miegamąjį, kuri tuo metu sėdėjo prieš žvakę ir ėmė iš savo ausų brangius auskarus. Gražioji lenkaitė taip išsigando, staiga pamačiusi priešais save nepažįstamą žmogų, jog negalėjo ištarti nė žodžio; bet kai pastebėjo, kad bursos mokinys stovėjo nuleidęs akis ir iš baimės nedrįso nė rankos pajudinti, kai pažino, kad tai buvo tas pats, kuris jos akivaizdoje šlepterėjo gatvėje, ji vėl negalėjo susilaikyti nesijuokus. Be to, Andriaus bruožuose nebuvo nieko baisu: jis buvo gana gražus vyras. Ji nuoširdžiai juokėsi ir ilgai žaidė juo. Gražuolė buvo vėjavaikė, kaip lenkaitė; bet jos akių, nuostabių akių, šviesių ir perveriančių, žvilgsnis buvo ilgas ir pastovus. Bursos mokinys negalėjo nė rankos pajudinti ir buvo suristas, kaip maiše, kai vaivados duktė drąsiai priėjo prie jo, uždėjo jam ant galvos blizgančią diademą, pakabino jam ant lūpų auskarus ir užmetė ant jo permatomą muslininę šemizetę (apykaklė, “palerina”) su auksu siūtais festonais. Ji puošė jį ir išdarinėjo jam tūkstantį kitokių niekų, nė kiek nesivaržydama, kaip kūdikis, kaip visos vėjavaikės lenkaitės, ir tuo privertė bursos vargšą mokinį dar daugiau sutrikti. Išsižiojęs ir žiūrėdamas sustyrusiu žvilgsniu į jos akinamai šviesias akis, jis atrodė labai juokingas. Pasigirdęs tuo metu prie durų trenksmas ją išgąsdino. Ji liepė jam pasislėpti po lova ir kai tik viskas aprimo, pašaukė savo kambarinę, belaisvę totorę, ir liepė jai išvesti jį atsargiai į sodą ir iš ten išleisti jį per tvorą. Bet šitą kartą mūsų bursos mokinys ne taip laimingai persikraustė per tvorą: pabudęs sargas gerokai rėžė jam per kojas, ir susirinkę tarnai ilgai plūkė jį jau gatvėje, kol greitos kojos jį išgelbėjo. Po to praeiti pro namus buvo labai pavojinga, nes vaivada turėjo labai daug tarnų. Jis sutiko ją dar kartą bažnyčioje: ji pastebėjo jį ir labai maloniai nusišypsojo, kaip senam pažįstamam. Jis matė ją vieną akimirką dar kartą; o po to Kauno vaivada greit išnyko, ir vietoj gražios juodakės lenkaitės dyrodavo pro langus kažkoks storas veidas. Štai apie ką galvojo Andrius, nuleidęs akis į savo žirgo karčius.

O tuo tarpu stepė jau seniai priėmė juos visus į savo žaliąjį prieglobstį, ir aukšta žolė, apsupusi, paslėpė juos, ir tik juodos kazokų kepurės vienos dūlavo tarp jos varpų.

—Ė, ė... ko gi jūs, vyreliai, taip nutilote, — pratarė pagaliau Bulba, atsipeikėjęs nuo savo minčių, — tarytum būtumėt kokie vienuoliai! Na, vienu ypu visas mintis velniop! Imkite į dantis pypkes, užsirūkykime, paspauskime žirgus pentinais ir lėkime taip, kad nė paukštis mūsų nepavytų!

Ir kazokai, palinkę prie žirgų, dingo žolėje. Jau ir juodų kepurių nebuvo matyti; vien tik spaudžiamos žolės srovė rodė jų greito jojimo pėdsakus.

Saulė seniai pasirodė prablaivėjusiame danguje ir gaivia, šilimą skleidžiančia, savo šviesa apipylė stepę. Viskas, kas drumstė ir migdė kazokų sielą, viena akimirka dingo; jų širdys krūptelėjo, kaip paukščiai.

(Bus daugiau)

New Yorko ir Apielinkės Žinios

MIRĖ

Juozas Naudus, gyvenęs 1 Meserole St., Brooklyn, N. Y., mirė sekmadienį, rugp. 10 d., 7:30 ryto, Kings County Hospital. Pašarvotas pas Garšvą. Bus palaidotas penktadienį, rugp. 15-tą, 2 val. po pietų.

Mirė nuo širdies atakos, sulaukęs 67 metų amžiaus. Ilgai sirgo.

Gimęs Lietuvoje, paėjo nuo Žagarės, Kauno apsk. 1908 metais atvyko Brooklynan ir visą laiką čia išgyveno.

Paliko nuliūdime sūnus Albert ir šeima. Jiems reiškiame užuojautą.

Poškaitis atėjo baigti vajų

Aną dieną brooklyniškis Petras Poškaitis atvyko į Laisvės įstaigą ir sako:

—Kai kurie neišmanėliai pasakoja, būk Laisvė nepajėgs sukelti $10,000 savo fondą laikraščiui leisti. Aš jiems sakiau, kad užbaigs laimingai.

Na, ir Petras Poškaitis, jau gerokai peržengęs per 70 metų amžiaus, išsitraukė dvidešimtinę ir ją įteikė fondui. Bet tai ne viskas. Tolydžio jis davė ir už savo brolį, Stasį Poškaitį, dešimkę.

Tuomet gerą valandėlę pasidairęs Laisvės spaustuvėje, prisižiurėjęs, kaip čia dirbamas laikraštis, besišypsodamas, Petras išvyko namo.

Buvo susižeidęs

Gerbiama Laisvės Redakcija: Atleiskite, kad taip ilgai nieko nerašiau. Priežastis tame, kad buvau palindęs po karu jį pataisyti ir nuo batarėjos rūkšties miltelių įkrito į akį. Tai buvo didelė pamoka. Todėl turėjau ir Laisvės pikniką praleisti. Dabar jau, rodos, viskas gerai. **K. Depsas,**
Mastic, L. I.

SVEČIAI

Antradienį laisviečius atlankė Antanas Globičius iš Newark, N. J., lydimas richmondhilliečio brolio Vinco. Atvyko, kaip jau įprasta jam, vežinas pluoštu dolerių už savo kaimynų ir draugų prenumeratas Laisvei, taipgi aukų. Jis dažnai atvyksta įvairių pramogų proga ir veik visuomet atvažiuoja ne tuščiomis Laisvei.

Žvaigždžių koncertas taikai paremti

Prisimintina visiems, jog tas didysis žvaigždžių po žvaigždėmis koncertas taikai įvyks jau už savaitės trečiadienį, rugpiūčio 20-tą, Triboro Stadium, Randalls Island. Kam ištikro rūpi taika, turėtų ten būti. **T. B.**

Darbiečiai šaukia konvenciją

American Labor Party šaukia New Yorko Valstijos organizacijos konvenciją rugpiūčio 28-tą. Joje nominuos kandidatą į J. V. senatoriaus vietą. Taipgi išrinks 45 rinkėjus (electors), kurie skiria šalies prezidentą ir vice-prezidentą. Konvencija bus City Center Casino, 135 W. 55th St., New Yorke.

ALP kandidatu į J. V. senatorių, tikimasi, bus žymusis visuomenininkas, švietėjas ir autorius Corliss Lamont. O kandidatais į prezidentą ir vice-prezidentą darbiečiai užgiria progresyvių partijos pastatytuosius — Vincent Hallinan ir Mrs. Charlotta Bass.

Pusberniukai nušovę Harrelsoną

Policija skelbia, kad suimti du jaunamečiai vyrukai, kurie prisipažinę, kad jie nušovė Marcus B. Harrelson, 26 metų, tiksliu apiplėšti. Nušovė jį jo namuose, 127 Remsen St., Brooklyne.

Harrelson dirbęs raštininku visokių šėrų prekyvietėje. Matomai, buvęs nužiūrėtas, kad galįs turėti pas save pinigų.

Sulaikytieji yra Anthony Simo, 17 metų, gyvenęs 312 Pacific St., ir Henry Agard, 16 m., gyvenęs 101 Bergen St. Sakoma, kad vieno gyvenamųjų namų sklepe radę tokį revolverį, kokios rūšies revolveriu buvo nušautas Harrelsonas. Abu jau turėję rekordą pirmesnių areštų ir dėl to suimti.

Naujoviškos formos pastatas mokyklai

Šį rudenį Brooklyne ketina pradėti statyti Mid-Brooklyn High School, kurios statyba kainuosianti penkis milijonus dolerių. Talpins 3,014 mokinių.

Naujasis pastatas būsiąs skirtingas nuo kitų — banjo formos. Visi klasėms kambariai, jų langai, sieks išorin. Tuomi suteiks geresnę šviesą ir smagesnį vaizdą, negu būdavo senybinių mokyklų tuose kambariuose pro kurių langus matydavosi aplestas kiemas ar gretimo pastato mūras.

Trijų aukštų skritulyje talpinsis visos klasės, auditorija ir kavinė. Pastaroji bus apačioje. Gi "rankenoje" talpinsis administracija, biblioteka, laboratorijos. Sporto salę įrengs krašte centralinio pastato, bet su įėjimu visai iš lauko, kad vartojant išlaukiniams susiedijos veiksmams visai nereikėtų atidaryti pačios mokyklos durų ir koridorių.

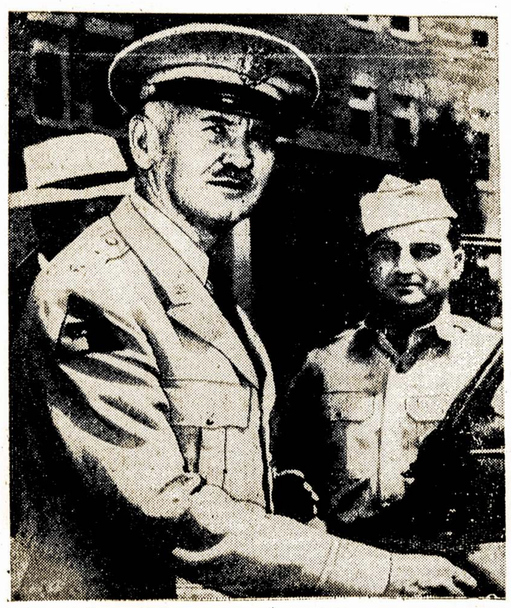

Gen. Grow, kurį militarinis armijos teismas šiomis dienomis nubaudė už užsirašinėjimą militarinių slaptybių, kurios pateko į taikos šalininkų rankas. Tuose užrašuose gen. Grow agitavo tuojau pradėti karą prieš Tarybų Sąjungą ir kirsti jai visomis jėgomis. Jis užsirašė, kad tokia nuomonė esanti militarinės vadovybės. Už tai gen. Grow suspenduotas iš tarnybos šešiems mėnesiams.

Bianchi smerkia Hughes-Brees įstatą; kaip jis liečia bedarbius?

Valstijos senatorius William J. Bianchi (republikonų ir darbiečių atstovas) smerkė Hughes-Brees įstatą, kaipo žalingą darbo žmonėm, išleistą stambiųjų fabrikantų naudai.

Pasinaudodami tuo įstatu stambieji fabrikantai gaus didelius numažinimus taksų į nedarbo fondą. Šiais metais jie mokėjo 2.32 nuošimčius tokios sumos, kokią išmoka savo darbininkų algoms. Ateinančiais metais bemokės tiktai 1.5 nuošimčius.

Kadangi pinigai į nedarbo apdraudos fondą neateina iš dausų, tad tas fondas, iš kurio bedarbiai gauna savo čekį, mažės. Dėl to, sako Bianchi:

"Tas atims tūkstančiams sezoninių darbininkų nedarbo apdraudos gavinį ir suriš bedarbio poreikius pašalpą gauti begaliniais biurokratiniais procesais."

Bianchi sako, jog jo kaltinimas, kad tas įstatas yra taikomas turtinti turtuolius ir biedninti bedarbius, tapo pripažintas teisingu ir paties valstijos darbo komisijonieriaus Corsi. Jis taipgi pasakė, kad Hughes-Brees įstatas yra taikomas **"teikti taksų malones stambiajam bizniui ir susilpninti darbininkų teises gauti nedarbo apdraudą."**

Dviejų dešimtų savaičių išdirbio reikalavimas yra nedraugingas sezoniniams darbininkams, kaip tai siuvėjams, kailiasiuviams, teatrininkams, statybos darbininkams ir daugeliui kitų, kurių vis rasis daugiau bizniui ir produkcijai mažėjant.

Bianchi kovojo prieš to įstato priėmimą Seimelyje. Jis pasižadėjo kovoti už to įstato atšaukimą Seimelio sekamoje sesijoje, jeigu jis bus vėl išrinktas.

Visi kriaučiai balsuotų už Bianchi

Gaila, kad Bianchi kandidatuoja ne Brooklyne, bet Manhattan 22-me Senatoriniame Distrikte. Kitaip visi Brooklyno lietuviai kriaučiai už jį balsuotų.

Daugelis lietuviškų šapų, kurios visai neturėjo darbo per pirmuosius 6 šių metų mėnesius, labai mažai progos beturės išdirbti 20 savaičių antrojoje metų pusėje. O jeigu neturės 20 savaičių, užėjus nedarbui po Naujųjų Metų, nuėję užsiregistruoti gavimui nedarbo apdraudos čekių, patirs, kad čekio jau nebegali gauti.

Ir tas, kuris dar gaus čekį, taipgi patirs, kad republikonų Seimelis, daugeliu klausimų lygiai paremtas ir demokratų, jo čekį numažino. Kaip?

Pirm Hughes-Brees įstato bedarbio čekiui sumą rokavo nuo geriausio asmens uždarbio savaitės. Dabar rokuos nuo visų savaičių bendrai. Savaitėmis rokuos net tas savaites, kuriomis darbininkas gal išdirbo tiktai trejetą dienų. Tai yra, rokuos savaite ne 5 išdirbtas dienas, bet pradedant pirmadieniu, baigiant penktadieniu.

Ką gali daryti brooklyniečiai atgavimui nedarbo apdraudos čekių?

Brooklyniečiai privalo pasitarnauti savo gerovei darbu išrinkimui Brooklyno darbiečių įstatymdavystėn ir į valdvietes. American Labor Party statys savo kandidatus visuose distriktuose. O kai kur gal užgirs ir republikonų ar demokratų kandidatą, kur tos partijos pastatys darbo žmonėms prielankų kandidatą, panašų, kokiu yra Bianchi. Balsavimas už darbiečius bus balsavimu už pagerintą nedarbo apdraudą.

Bianchi, kaip atsimename, buvo pastatytas ir išrinktas republikonų partijos tikietu, su darbiečių parama. Bet, kad jis tarnavo darbo žmonėms, republikonų viršenybė šiemet jo nebestato. Tai ne žertas išdristi balsuoti prieš bosų reikalus. Šiemet Bianchi bestatomas tiktai darbiečių. Bet tikimasi, kad eiliniai republikonai, kurie savo darbu pelnosi sau duoną, taipgi pabalsuos už Bianchi ant darbiečių baloto. **T-as.**

Vaikams plaukiotojams

Ateinančią savaitę Brooklyne ir Queens šaukiamos vaikų plaukiotojų lenktynės. Brooklyne įvyks pirmadienio ryto 10:30, Sunset prūde, 42nd St. ir 7th Ave. O kitos, rugp. 19-tos 10:30 ryto, bus Astoria Parke, Queens. Į lenktynes leis berniukus ir mergaites nuo 8 metų ir vyresnius. Tolis: 15, 25 ir 50 metrų.

Pakėlė ir paukštienos kainas net po 8 c.

Jautienos ir veršienos kainoms žymiai pakilus, šeimininkės pradėjo daugiau atsidėti ant kiaulienos. Neseniai ir tos kainos tapo pakeltos. Šeimininkės pradėjo daugiau vartoti tebebuvusias lengviau įperkamas vištas. Šią savaitę ir vištienos kainos pakeltos po 4 iki 8 centų svaras.

Kainas pakėlė ne dėl to, kad ir vištienos trūktų, bet kad yra gera proga daugiau pasipelnyti. Visoms kitoms mėsoms tapus daugeliui šeimų visai neprieinamomis, kiaušiniams taipgi pabrangus, žmonės bus priversti pirkti kad ir pabrangintą vištieną, kuri vis viena tebėra pigenė už kitas mėsas.

Monaghan matysis su ALP delegacija

Policijos viršininkas Monaghan sutiko pasimatyti su American Labor Party delegacija šį penktadienį. Darbiečiai reikalavo pasimatymo po to, kai fašistiniai valkatos užpuolė du darbiečių surengtus atvirame ore mitingus.

Delegacija pareikš protestą, kad vietinio precinkto lyderiai nedavė mitingams policijos apsaugos. Reikalaus pašaukti kapitoną atsakomybėn. Ir reikalaus užtikrinti apsaugą kitam mitingui, kuris šaukiamas rugpiūčio 21-mą, toje pat vietoje, kur buvo užpulti anie, prie Seventh St. ir Avenue A, New Yorke.

Elektristų unija gavo naujų laimėjimų

United Electrical (UE) Lokalo 475-to nariai, Cromwell Silver ir La Belle Silver šapų darbininkai sugrįžo darban po dviejų su virš savaičių streiko. Sugrįžo su nemažais laimėjimais, įrašytais į dvejiems metams galiojantį kontraktą. Jais yra:

Po 10 centų mokesties priedo per valandą pradedant rugpiūčio 1-ma šių metų.

Po 7 ir pusę centų priedo pradedant 1953 metų birželio 1-ma.

Po pustrečio cento priedo į unijistų šeimos gerovės fondą, kuris dabar teikia medikališką ir operacijoms pašalpą unijisto žmonai ar vyrui, taipgi vaikams.

Ir po 10 centų pridėti prie minimum mokesties visiems darbo skyriams.

Pataisyti atostogų nuostatus, kad išdirbusieji dvejus metus gautų ne mažiau 7 dienų ir išdirbusieji 3 metus gautų po dvi savaites atostogų, nežiūrint, kiek savaičių pertuos metus buvo darbo. Kaip nuostatai buvo lig šiol, samdytojas galėjo atrokuoti iš atostogų už nedirbtas savaites.

Kitose šapose sidabro apdirbėjai suaukojo virš tūkstantį dolerių streikierių paramai ir lokalas prisidėjo. Solidarumas teikė stiprybės.

PAJIEŠKOJIMAI

Mes, Petras ir Stasys Poškaičiai, pajieškome savo giminaičių, Adomo ir Teofilės Yusikų (po tėvais Teofilė Obelieniūtė); taipgi Pijušo Poškaičio. Jeigu gyvi, prašome susirašinėti su mumis. Arba kas žinote, kur jie randasi, malonėkite pranešti, už tai būsime dėkingi: **P. ir S. Poškaitis,** 94 Boerum Street, Brooklyn, N. Y. (159-161)

Pajieškau savo gero draugo Mykolo Nemkevičiaus. Iš Lietuvos kilęs iš Mikytų. Paskutinį syk girdėjau, kad gyveno Philadelphijoj, Pa. Prašau jo paties arba kas žinote, kur jis yra, parašyti man. Būsiu dėkingas. **Petras Poškaitis,** 94 Boerum St., Brooklyn, N. Y. (159-161)

Great Neck, N. Y.

Paskutinis pakvietimas

Dar sykį norime priminti, kad Great Necko organizacijų bendras piknikas įvyks šį sekmadienį, rugpiūčio 17 d., Kasmočių Parke-svetainėje.

Tai bus paskutinis parengimas atvirame ore, kuriame galimą smagiai dieną praleisti. Pasimatyti, pasikalbėti ne tiktai su vietiniais, bet ir iš toliau atvykusiais draugais-draugėmis.

Mes kviečiame visus, o ypatingai iš kitų miestų draugus dalyvauti. Jūs savo atsilankymu paremsite organizacijų darbuotę ir sykiu turėsite smagų laiką. Mes bandysime visus užganėdinti, nes turėsime skanių valgių, gėrimų ir gerą G. Kazakevičiaus orkestrą šokiams.

Piknikas prasidės 2 val. po pietų. **P. B.**

Liaudies vadui-artistui pagerbti banketas

Susidaręs žymių visuomenininkų ir dailininkų komitetas rengia banketą pagerbt žymųjį visuomenišką artistą Rockwell Kent jo 70 metų sukakties proga. Banketas įvyks šio mėnesio (Aug.) 26-tą, vakarienės laiku, lygiai 6:30 po pietų, Hotel Statler, 7th Ave. ir 33rd St., New Yorke.

Vakarienė kainuos $6. Nemaža kaina mūsų publikai. Tačiau, kur yra noras, ten susidaroma ir galimybės. Ne vienas mūsų gerų prietelių tūlą šeštadienį ar sekmadienį praleidžia po tiek ar daugiau nieko nereikšmingoms vaišėm, tik taip sau pabuvoti su draugais. Tai kodėl kartą per keletą mėnesių ar metus nepasiimti savo draugę ar draugą?

Kodėl nepasivaišinti su jais gera vakariene, geram tikslui.

Kent yra gerbiamas ne vien būtinai už tai, kad jis artistas, nors ir tas, kūrimas pavaizduoti žmonijai taiką, geresnį gyvenimą yra didžiu nuopelnu. Kent, nesibijodamas prarasti turtingų savo draugų, net lėšomis savo meninio darbo, organizavo Artistų Uniją ir ilgą laiką tarnavo jai kaipo prezidentas.

Nuo 1938 metų jisai tarnauja didžiajai darbininkų pašalpinei IWO įvairiose pareigose ir jos prezidentu nuo 1944 metų. Už savo veiklą darbininku gerovei, savo narių gerovei, IWO tapo pirmiausia reakcininkų persekiojama darbo žmonių pašalpine organizacija Amerikoje. Tačiau tas neišgązdino artisto Rockwell Kent. Jis pasirašo veiksmus taikai. Jis prarado daug turtingų pasekėju, bet už tai jį gerbia darbo žmonės. Dėl to tame bankete turėtų rastis visi, kurie pajėgia suprasti tokių žmonių vertę darbininkų judėjimui.

PRANEŠIMAS

SO. BOSTON, MASS.

Amerikos Lietuvių Piliečių Kliubas rengia pikniką, kuris įvyks sekmadienį, rugpiūčio-August 17 d., Lietuvių Tautiškame Parke, Winter St. ir Keswick Dr., Montello, Mass. Bus skanių valgių ir pasilinksminimų. Kviečiame visus į šį gražų pasilinksminimą. **Rengėjai**
(158-160)

Geras yra dalykas mokytis atsargos kitų nelaimėse. **Syrus**

REIKALAVIMAI

MALE and FEMALE

Reikalinga vedusi pora prie lengvos namų ruošos Pageidaujama, kad vyras turėtų darbą, o moteris galės dirbti lengvą namų darbą atlyginimas bus: du fornišiuoti kambariai veltui. Prašome skambinti: Ludlow 4-6967. (159-163)

PARDAVIMAI

Saldainių ir mokyklai bei raštinei reikmenų krautuvė parsiduoda skubiai ir už prieinamą kainą. Renda $35. Skambinkite: Ravenswood 8-9642. (157-160)

EGZAMINUOJAM AKIS
RAŠOME RECEPTUS
DAROME IR PRITAIKOME AKINIUS

Drs. Stenger & Stenger
Optometristy
394-398 BROADWAY
Brooklyn, N. Y.
Tel. ST. 2-8342

TONY'S
UP-TO-DATE
BARBER SHOP
ANTANAS LEIMONAS
Savininkas
306 UNION AVENUE
Geral Patyrę Barberiai

Matthew A. BUYUS
(BUYAUSKAS)
LAIDOTUVIŲ DIREKTORIUS
426 Lafayette St.
Newark 5, N. J.
MAarket 2-5172

Dr. A. Petrika
DANTŲ GYDYTOJAS
221 South 4th Street
BROOKLYN, N. Y.
Tel. EVergreen 7-6868
VALANDOS:
9—12 ryte; 1—8 vakare
Penktadieniais uždaryta

PEIST LANE DRUGS, Inc.
405 So. 4th Street
Cor. Hewes St.
Brooklyn, N. Y.
Visoki vaistai, kosmetikai, kūdikiam reikmenys, įvairūs daiktėliai, ligonių kambariui reikmenys —už griežtai žemas kainas.
Receptų Specialistai:
MAX PEIST, Ph. G.
EDWIN LANE, Ph. G.
Tel. EV. 7-6255

LDS Seiminis ir Kartu Metinis
PIKNIKAS!
Rengia LDS 3-ji Apskritis, New Yorko ir New Jersey Valstijų
SEKMAD., RUGPJŪČIO-AUG. 24
MONTGOMERY PARKE
123 Montgomery Avenue, Irvington, N. J.
Durys atdaros 1 val. dieną. Įžanga prie vartų 50 c.
Bus svečių iš toli ir arti. Gros A. Pavidžio orkestras
KELRODIS: Iš Newarko, nuo Pennsylvania stoties, busas No. 16 Clinton Ave. ir No. 13 Broad St. atveža iki Montgomery Ave; paeit vieną bloką po dešinei. Busas Springfield Ave. No. 25-26; išlipt ant Avon Ave ir eit 3 blokus po kairei.
Atvykę karais iš New Yorko, Jersey City, Bayonnės ar Cliffsideės važiuokit Market St. iki Broad St., ir tuoj po dešinei bus Clinton Ave., važiuot iki Montgomery Ave.

PETRAS KAPISKAS
IR
VINCAS SODAITIS
Pertvarkė ir pagerino savo
BAR & GRILL
32 Ten Eyck St., Brooklyn, N. Y.
Telephone EVergreen 4-8174