LAISVĖ--LIBERTY
Vienintėlis lietuvių kalboje dienraštis Rytinėse valstijose

Metam prenumerata:
Jungtinėse Valstijose $8.00
Dalis Queens apskrityje (N. Y.) .. 9.00
Kanadoje 9.00
Kitur užsienyje 10.00

Pavienio egzempl. kaina 5 centai

LAISVĖ
THE LITHUANIAN DAILY

LAISVĖ--LIBERTY
The Only Lithuanian Daily in the Eastern States
110-12 Atlantic Avenue
Richmond Hill 19, N. Y.
Telephone VIrginia 9-1827—1828
PRICE 5c A COPY

No. 186 ★★★★ Richmond Hill 19, N. Y. Antrad., Rugs. (Sept.) 22, 1953 ★★★★ Metai 43-tieji, Dienraščio 35-tieji.

KRISLAI

Kuris teisingesnis?
Louis Fraina.
Nedarbas.
Panaikintos sritys.
Rašo R. Mizara

Antrojo pasaulinio karo metu Churchillas buvo nuvykęs į Maskvą tartis su Stalinu.

Pas Staliną Churchillas ir pietus valgė, ir ilgai kalbėjo šiokiausiais reikalais.

Savo memuaruose (atsiminimuose), kurie buvo išspausdinti prieš kelerius metus, Churchillas žymi vieną įdomų dalyką.

Churchillas rašo (žodis žodin neatsimenu) daug maž taip:

—Mudu su Stalinu svarstėme būsimosios, pokarinės Vokietijos klausimą. Aš sakiau, kad mano nuomone, Vokietija sudarys pasauliui rimtą problemą, praėjus 50 metų po karo. O Stalinas sakė, kad ji sudarys rimtą problemą, praėjus 15-kai metų po karo. . .

—:—

Dabar kiekvienam yra aišku, jog Stalinas numatė pasaulinės situacijos, po karo, vystymąsi geriau negu Churchillas, — pastarasis tai pats pažįsta.

Nepraėjus nei desėtkui metų, kai karas baigėsi, Vokietija (Vakarų) šiandien jau ir vėl stovi kelyje į fašizmą, kelyje į ginklavimąsi ir agresiją.

Ar Churchillas dabar prisimena tai, ką jis diskusavo su Stalinu, ką pastarasis jam tuomet sakė apie Vokietiją?

—o—

Prieš apie 35 metus Jungtinėse Valstijose buvo gan plačiai žinomas **Louis Fraina.**

Jis tuomet buvo "labai kairus," sakydavo prakalbas, rašydavo ir atkakliai kovojo prieš kapitalizmą.

Jis "padėjo organizuoti Jungtinių Valstijų komunistų partiją," sako komercinė spauda. Vėliau buvo pabėgęs nuo reakcijos į Meksiką.

Po kiek laiko šis žmogus grįžo Amerikon ir 'spakainai' gyveno New Yorko mieste. Čia jis parašė keletą knygų po Lewis Corey slapyvardžiu.

Praėjusią savaitę Louis Fraina mirė, sulaukęs 61 metų amžiaus.

Fraina buvo sveturgimis — mažas atvežtas iš Italijos. Jeigu jis būtų buvęs toks "didelis revoliucionierius," kaip skelbia New York Times, tai, man atrodo, Frainą būtų makartistai "pačiupinėję," kaip "čiupinėja" kitus.

Italijoje nedarbas vis plečiasi: fabrikas po fabriko paleidžia darbininkus.

Italijos Generalinė Darbo Konfederacija praneša, kad ji rugsėjo 24 dieną skelbs visuotiną darbininkų streiką, reikalaujant sulaikyti nedarbo plėtimąsi.

Mūsų krašte taipgi čia ir ten darbininkai paleidžiami iš darbų. O samdytojai, pasinaudodami tuo, ruošiasi kirsti smūgį darbo unijoms.

Neseniai Lietuvoje buvo paryti admministraciniai pakeitimai: **panaikintos sritys.**

Bene prieš trejetą metų Lietuva buvo padalinta į keturias — Vilniaus, Kauno, Šiaulių ir Klaipėdos — sritis, taipgi į rajonus, apskritis.

Dabar sričių nebebus, — pasilieka tik rajonai, kurių yra 86.

Man atrodo, kad sričių panaikinimas padarytas dėl to, kad sumažinti nereikalingų administracinių įstaigų skaičių, reikalaujantį nemažai tarnautojų.

VIŠINSKIS REIKALAUJA PAPLATINTI TAIKOS KONFERENCIJĄ KORĖJAI

Priimti Kiniją ir Šiaur. Korėją į Jungtinių Tautų diskusijas

United Nations, N. Y.— Sovietų Sąjungos delegatas Andrius Višinskis pirmadienį uoliai atsišaukė į Jungtinių Tautų seimą (asemblėją), reikalaudamas pakviesti Kinijos Liaudies Respublikos ir Šiaurinės Korėjos atstovus dalyvauti svarstyme klausimo, iš kurių šalių privalo būti sudaryta politinė konferencija taikai vykdyti Korėjoje.

Višinskis perleido seimui ta reikalavimą, kurį atsiuntė Kinija ir Šiaurinė Korėja. Sakė, jog be jų dalyvavimo tai būtų neteisėtas, vienpusiškas ir bevertis sudarymas tos konferencijos.

Višinskis taipgi pakartojo, kad konferencijoj turėtų dalyvauti ir penki neutraliai kraštai—Indija, Pakistanas, Sovietų Sąjunga, Burma ir Indonezija, — apart Amerikos ir kitų šalių, kurios tiesiogiai kariavo Korėjoje.

Amerika su savo šalininkais pereitoje Jungtinių Tautų sesijoje atmetė tuos reikalavimus. Višinskis todėl juos pakartojo dabartinėje naujoje sesijoje.

Senoji sesija užgyrė amerikinį pasiūlymą, kad politinė konferencija susidėtų tiktai iš kraštų, kurie tiesiogiai dalyvavo korėjiniame kare.

AFL suvažiavimas kritikuoja valdžią

St. Louis. — Šį antradienį atsidaro suvažiavimas Amerikos Darbo Federacijos—AFL, didžiausios unijinės organizacijos šioje šalyje.

Raportas suvažiavimui, tarp kitko, kritikuoja Eisenhowerio valdžią, laužančią pasižadėjimus, kuriuos republikonai buvo davę prezidentinėje savo rinkimų kampanijoje.

Vykdoma Federacijos taryba ragina visai išbraukt International Laivakrovių Uniją todėl, kad jų vadai neapsivalo nuo gengsterių, raketierių, o ir patys pasiglemžia sau narių sumokėtas duokles.

Roma.—Trys didžiausios italų darbo unijos paskelbė visuotiną 24 valandų streiką, kad priverstų valdžią geriau šelpti bedarbius.

Newark, N. J.—Per gaisrą palaikiame trijų aukštų name sudegė senutė Harrieta Flaherty, 80 metų, ir Lepardo Ramos, 36 metų.

Pavogęs jankiam Šiaurinės Korėjos lėktuvą reikalauja už tai $100,000 atlyginimo

Seoul, Korėja, rugs. 21.— United Press praneša, kad:

Vienas "komunistinis" lakūnas iš Šiaurinės Korėjos perlėkdino sveiką naujausią sovietinį rakietinį lėktuvą MIGą į Kimpo orlaivių stotį ir atidavė amerikonams.

Už tai lėktuvo vagis reikalauja atlygint 100 tūkstančių dolerių ir priimt į Jungtines Valstijas apsigyventi, kaip kad andai žadėjo generolas Mark Clark, būdamas vyriausiu Amerikos komandierium Tolimiesiems Rytams.

(Pirmiau du lenkai atskirais atvejais perlėkdino du Lenkijos MIGUS į Daniją pavesdami juos amerikonams. Tai buvo senesnieji MIGai ,be to, ir apdaužyti, besileidžiant jiems Danijon. Tad amerikonai jau negalėjo jais oran pakilti ir išbandyti.)

Francija uždraudžia įgabenti atominius Amerikos ginklus

Washington.— Kai Jungtinės Valstijos pranešė, jog pradės siųsti atomines savo patrankas į vakarinės Europos kraštus, tai Francija pareiškė, jog neleis savo žemėje laikyti atominių Amerikos sproginių.

Anglija jau pirmiau uždraudė amerikonams veikti atominiais ginklais iš Anglijos, iki anglų valdžia duos tam leidimą.

Amerika tuo tarpu siųs atomines savo patrankas į Vakarinę Vokietiją. Jos gali šaudyti ir paprastais artilerijos sviediniais.

Ar Amerika siųs ir atominius sviedinius i Vakarų Vokietiją, tatai laikoma karine slaptybe.

Washington. — Rekrutavimo direktorius gen. L. B. Hershey sakė, jog kitąmet reikės draftuot kariuomenėn po 60,000 vyrų per mėnesį.

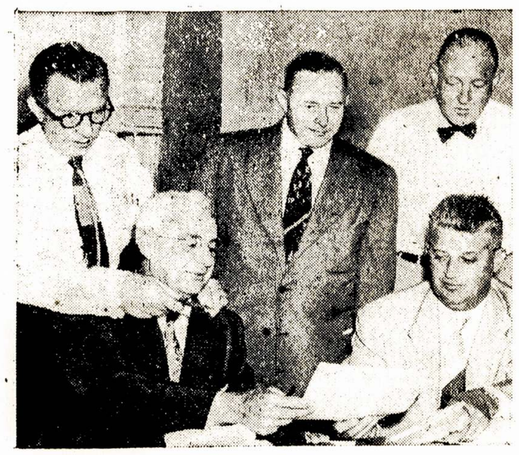

Washingtone valdiškoji tarpininkavimo taryba pajėgė sutaikyti geležinkelių savininkus ir geležinkeliečių unijas. Visos kalbos apie streiką išnyko. Nors darbininkai faktinai nieko nelaimėjo, bet jų vadai jiems pažadėjo jų skriaudas išlyginti.

PASKALAI APIE BERIJOS PASPRUKIMĄ IŠ SOVIETŲ GALI BŪTI IŠMISLAI

Washington. — Paplito gandai, kad iš Sovietų Sąjungos paspruko Lavrentijus P. Berija, buvęs jos vidaus reikalų ministras. Jis buvo pašalintas iš sovietinės valdžios ir suimtas kaip anglų - amerikonų agentas.

Tyrinėjančios Senato komisijos atstovas pasakojo, kad vadinamas Berija su trimis aukštaisiais savo padėjėjais ištrūkę lėktuvu į užsienį. Šios komisijos vadas yra ragangaudis senatorius Joe McCarthy.

San Diego Union laikraštis, Californijoj, rašo, kad spėjamasis Berija dabar slapstosi Pietinėje Amerikoje.

Tačiau, galimas daiktas, jog tūli gudruoliai nori Berijos vardu tik pasipinigauti iš amerikonų.

Sakoma, jog tariamasis Berija privačiais amerikiniais pinigais pabėgdintas iš Sovietų kalėjimo. Turčiai yra sudėję fondą, kurio lėšomis bandoma iššmugeliuoti tūlus vidujinius Sovietų priešus į užsienį. Vientik Clendenin Ryan, "nepriklausomingas" kandidatas į New Jersey valstijos gubernatorius, davė tam fondui 50 tūkstančių dolerių.

Pulkininkas Ulius Amoss, slaptosios amerikinės policijos oficierius, veikė kaip McCarthy'o pasiuntinys susisiekti su vadinamuoju Berija.

Pasakojama, kad pulk. Amoss liepos mėnesį šiemet Muniche, vakarinėje Vokietijoje ,suėjęs tūlą Sovietų slaptosios policijos majorą. Ir tariamasis majoras parodęs Amossui 150 sovietinių dokumentų, kaip patvirtinimą, kad jis tikrai esąs Berijos atstovas. Tuose popieriuose, sakoma, surašyta daugiau kaip 100 sovietinių agentų, veikiančių Jungtinėse Valstijose bei kituose kraštuose.

Spėjamasis Berija prašęs leisti jam apsigyventi Jungtinėse Valstijose. Už tai jis išduosiąs Amerikai atominius bei kitus Sovietų sekretus.

Kinija pakeitė 15 tingių valdininkų

Hong Kong. — Kinijos radijas pranešė, jog tapo pakeista jos finansų ministras P-I-Po ir pašalintas iš tarnybos Li Wei Han, sekretorius vyriausios valdinės tarybos.

Pakeista ir 13-ka kitų atsakingų valdininkų. Manoma, jog tai todėl, kad jie per lėtai darbavosi vykdymui penkmečio plano dėl pramonės ir ūkio išvystymo.

New Delhi, Indija.—Indijos premjeras Nehru sakė savo šalies seimui, "nesiduosime, kad amerikonai užsėstų mums ant sprando."

Irano policija nespėja ardyt demonstracijas

Teheran, Iran. — Kartojasi demonstracijos prieš karališkąją Irano generolų valdžią. Demonstrantai reikalauja sugrąžint valdžion premjerą Mossadegha, kurį generolai suėmė ir tardo.

Policija, blaškydama demonstrantus, smarkiai sumušė ir areštavo dar kelias dešimts žmonių.

PALEISTA 22,000 AUTO. DARBININKŲ

Detroit.—Chrysler, Briggs ir kiti automobilių fabrikai paleido dar 22,000 darbininkų; pasakoja, kad "trūksta medžiagų."

ORAS.— Vėsu ir dalinai apsiniaukę.

ATTLEE SAKO, AMERIKA LABIAUSIAI KENKIA PASAULINEI TAIKAI

Smerkia Ameriką už atmetimą Kinijos ir paneigimą Indijos

London. — Clementas Attlee, Anglijos Darbo Partijos vadovas, buvęs šalies premjeras, užreiškė, jog užsieninė Amerikos politika yra labiausiai kalta už karinių kivirčų kurstymą tarp Vakarų ir Rytų ir už nuolatinį tarptautinių santykių bloginimą.

Attlee savo skleidžiamoje per radiją kalboje smerkė Ameriką už Kinijos Liaudies Respublikos atmetimą nuo Jungtinių Tautų. Sakė, jog Amerika nesiskaito su tikruoju faktu, kad dabartinė Kinijos valdžia yra kinų tautos atstovas.

Attlee taip pat kritikavo Jungtines Valstijas, kad jos, suburdamos savo šalininkus iš Lotyniškosios Amerikos, atmetė siūlymą —priimti Indiją į politinę konferenciją dėl taikos darymo Korėjoje.

Attlee pabrėžė, jog dauguma Jungtinių Tautų seimo — europiniai ir azijiniai delegatai — balsavo už Indijos įtraukimą į tą konferenciją. Bet Amerika pavartojo technine Jungtinių Tautu seimo taisyklę, kuri reikalauja dviejų trečdalių daugumos tokiems klausimams spresti. O kadangi Indijai trūko keleto balsu iki dviejų trečdalių, tai Amerika ir užkirto jai kelia į politine konferenciją.

Kartu Attlee peikė Ameriką už atmetima Anglijos premjero Churchillo pasiūlymo — surengti Keturių Didžiųjų sueiga dėl santaikos — Jungtinių Valstijų, Anglijos, Sovietų Sąjungos ir Francijos.

Attlee taip pat perspėjo Amerika, kad jeigu Syngmanas Rhee, Pietinės Korėjos tautininku prezidentas, pats panaujintu karą prieš Šiaurinės Korėjos liaudininkus, tai anglai netalkautų Syngmanui.

Narys Lenkijos delegacijos Jungtinėm Tautom perbėgo į Amerikos prieglaudą

New York. — Marek Korovič, pavaduojantis Lenkijos delegatas Jungtinėms Tautoms, pereitos savaitės gale perbėgo į Amerikos slaptosios policijos globą. Pareiškė, jog nenori tarnauti Sovietų Sąjungai per Lenkiją, ir prašė leisti jam Amerikoje apsigyventi.

Pranešama, kad valdžia jau priėmė Korovičių apsigyvenimui.

Įsakyta vietinei policijai dieną - naktį sergėti Korovičių nuo kitų komunistinių delegatų, kad "jo nenušautų."

Korovičius sakėsi esąs katalikas ir buvęs Krakovo Universiteto teisių profesorius Lenkijoje.

Jis prisipažino tyčia įsiprašęs į Lenkijos delegaciją Jungtinėms Tautoms, kad galėtų atvykti ir pasilikti Amerikoje.

Sovietų Sąjunga duoda $250,000,000 Šiaurinei Korėjai atstatyti

Maskva. — Sovietų Sąjunga paskyrė bilijoną rublių Šiaurinei Korėjos Respublikai, kad galėtų atstatyt sunaikintus per karą fabrikus ir ūkį. Tai yra 250 milijonų dolerių, skaičiuojant amerikiniais pinigais.

Sovietų Sąjunga, be to, duos Šiaurinei Korėjai reikalingų statybinių medžiagų, maisto ir įvairių kasdienio vartojimo dalykų.

Talkon atstatymo darbams taip pat bus siunčiami sovietiniai inžinieriai, mechanikai ir reikalingos mašinos.

Tuo tarpu Sovietų vyriausybė atideda neribotam laikui atmokėjimus sumų bei palūkanų už pirmiau duotas Šiaurinei Korėjai paskolas.

Nairobi, Kenya. — Anglų teismas nusmerkė pakarti dar 44 Mau Mau negrus.

Ginčai apie atsisakančius grįžti namo belaisvius

Panmundžom, Korėja. — Šiaurinės Korėjos liaudininkai atmetė amerikonų įtarimą, būk jie sulaiką daugiau kaip 3,000 belaisvių, norinčių grįžti namo. Tarp tų belaisvių esą ir amerikonų.

Šiaurinė Korėja, iš savo pusės, sako, jog amerikonai neduoda atskaitos, ka padarė su 100,000 belaisvių, šiaurinių korėjiečių bei kinų.

Šiomis dienomis Šiaurinė Korėja pristatys 300 nenorinčių grįžti belaisvių . Jie bus laikomi stovyklose, kurias globoja tarptautinė komisija nuginkluotame ruožte. Tarp tų belaisvių esą ir apie 20 atsisakančių grįžt namo amerikonų.

Peking.— Kinija praneša, kad 300 Anglijos darbo unijų reikalauja priimt Kiniją į Jungtines Tautas.

LAISVĖ

LITHUANIAN DAILY, PUBLISHED BY
The Laisvė, Inc.
Established April 5, 1911
Every day except Sundays, Mondays and Holidays
110-12 ATLANTIC AVENUE, RICHMOND HILL 19, N. Y.
TEL. VIRGINIA 9-1827—1828

President, JOHN GRYBAS; Secr.-Treasurer, WILLIAM CHAPELS
Editor, ROY MIZARA

SUBSCRIPTION RATES

United States, per year	$8.00	Canada and Brazil, per year	$9.00
United States, per 6 months	$4.50	Canada and Brazil, 6 months	$5.00
Queens Co.	$9.00 per year	Foreign countries, per year	$10.00
Queens Co.	$5.00 per six mos.	Foreign countries, 6 months	$5.50

Entered as second class matter at the Post Office of Jamaica, N. Y. under the Act of March 3, 1879.

DVI KALBOS, DVI SKIRTINGOS NUOMONĖS

PRAĖJUSĮ KETVIRTADIENĮ dviejų didžių valstybių vyrai sakė kalbas. Valstybės sekretorius John F. Dulles kalbėjo Jungtinių Tautų asemblėjoje, New Yorke, o Indijos ministrų pirmininkas Jawaharlal Nehru—Indijos parlamente, New Delhi mieste, Indijos sostinėje.

Abiejų vyrų kalbos vertos dėmesio, nes abudu jose lietė dabartinę padėtį pasaulyje.

—:—

VALSTYBĖS SEKRETORIUS savo kalba atidarė debatus asemblėjoje. Jis nutiesė mūsų krašto vyriausybės politikos liniją, nuo kurios, sakė jis, Eisenhowerio administracija nesitrauksianti.

Tiesą pasakius, Mr. Dulles kalbos tonas buvo švelnus, mandagus, neerzinantis, tačiau turinys neatidengė nieko naujesnio, nieko įdomesnio. Valstybės sekretorius kartojo tik tai, kad jis nesitrauks nuo tos linijos, kurią nustatė pradžioje šių metų.

Pavyzdžiui, Korėjos klausimu, taikos Korėjoje klausimu, jis griežtai laikosi to, kad į politinę konferenciją būtų kviestos tik tos valstybės, kurios aktyviai kare dalyvavo, na, priimant dar ir Tarybų Sąjungą. Korėja turinti būti apvienyta. Bet kaip apvienyta? Kas ją turi valdyti? O jei ji pati valdysis, tai kaip? Mr. Dulles tebestovi už tai, kad visa Korėja turėtų būti Syngmano Rhee vadovybėje, kad "apvienijimas" būtų pravestas, kaip nori Rhee.

Indo-Kinijoje Mr. Dulles trokšta taikos, bet kokios? Tokios, būtent, kad Indo-Kinija būtų palikta francūzams imperialistams valdyti, kad Paryžius padiktuotų Indo-Kinijos tautoms, kad jos pasiliktų skurde ir priespaudoje. Jis reikalavo, kad Vietnamo liaudis, kovojanti už savo nepriklausomybę ir laisvę, besąlygiškai pasiduotų francūzams. O jei nepasiduos, tai prieš tą liaudį bus kariaujama (tam karui Amerika skiria arti 800,000,000 dolerių).

Valstybės sekretorius nori, kad Tarybų Sąjunga sutiktų spręsti Vokietijos, Austrijos reikalus, bet kaip juos spręsti, jei jis, valstybės sekretorius, priešinasi didžiųjų valstybių vyriausių pareigūnų konferencijai, kurioje tokie klausimai turėtų būti sprendžiami? Tokią konferenciją, kaip žinome, siūlo net ir demokratų partijos vadovas Adlai Stevensonas.

Kitais žodžiais, Mr. Dulles'o kalba buvo kalba už tęsimą šaltojo karo politikos . Tokia kalba yra Amerikos žmonėms negeistina, negeistina ji yra ir viso pasaulio taiką mylinčioms tautoms, taika besisielojantiems milijonams žmonių.

—:—

INDIJOS MINISTRŲ PIRMININKAS, dėstydamas parlamentui jo valdžios užsieninę politiką, kalbėjo visiškai kitaip negu Mr. Dulles.

Nehru, netiesiogiai, smerkė Jungtinių Valstijų politiką, ypatingai Kinijos klausimu. Jis stoja už tai, kad Kinijos Liaudies Respublika būtų įsileista į Jungtines Tautas. Jis smerkė tuos, kurie palaiko diplomatinius ryšius su Čiang Kai-šeku, su jo klika, tupinčia Formozoje. "Ar gali kas šiandien tvirtinti, kad dabartinė Formozos salos valdžia atstovauja Kiniją?" Ir jis atsako: **ne!** Čiang Kai-šekas Kinijos neatstovauja; jis iš ten išvytas, kaip kinų tautos priešas.

Nehru mano, kad klaidą daro tie, kurie atsisako įleisti Indiją ir kitas neutrales šalis į būsimąją politinę konferenciją Korėjos reikalams spręsti. Indija, tiesa, nenori toje konferencijoje dalyvauti, tačiau ne tame yra dalykas. Patsai principas svarbu. Jei politinėje konferencijoje dalyvautų neutralių šalių atstovai, jie, be abejojimo, teigiamai prisidėtų prie sprendimo visų ginčijamų klausimų. Indija, tačiau, sutiks toje konferencijoje dalyvauti tik tuomet, jei abi pusės ją ten kvies.

Nehru kaltino Jungtines Valstijas už tai, kad jos grąsina kiekvienam. Tokia politika, sakė jis, rodo "didelį nesubrendimą politiniame galvojime arba supratime."

Šiandien, nurodė Indijos ministrų pirmininkas, pasaulyje padėtis yra tokia, kad nei viena šalis negali sekmingai priversti kitą šalį daryti tai, kas prievartą įsakoma.

Nehru kaltino Lotynų Amerikos kraštus už tai, kad jie, toli būdami nuo Azijos, mažai saitų su Azijos tautomis turėdami, balsavo prieš Indijos įsileidimą į politinę konferenciją.

(Lotynų Amerikos šalys, su labai retomis išimtimis, Jungtinių Tautų asemblėjose ir komitetuose balsuoja taip, kaip balsuoja Jungtinės Valstijos.)

Šiuos žodžius rašant, dar nėra žinoma, ką į Dulleso kalbą atsakys Tarybų Sąjungos bei kitų valstybių delegatai. Tačiau žinoma tiek, kad debatai bus įdomūs.

Kas Ką Rašo ir Sako

ANGLIJOJE DIPUKAI APSILEIDĘ

Anglijoje, kaip žinia, yra nemaža lietuviškų dipukų. Tūli jų dar vis yra pakėlę sparnus skristi į Jungtines Valstijas ar į Kanadą, kiti, matyti, nusitarę apsigyventi ten pat, o gal mano greit grįžti į Lietuvą. Tačiau stagnaciją, apstingimas dipukuose nemažas. J. Kuzmionis Drauge šitaip dejuoja:

"Visose lietuvių kolonijose pastebimai tirpsta lietuvių skaičius. Ypačiai visur trūksta idealistų veikėjų, darbščių visuomenininkų. Likusieji vengia bet kokio atsakingo darbo organizacijose. Kai reikia rinkti valdybas, dalyvių skaičius pasirodo toks mažas, kad susirinkimai paprastai būna neteisėti ir reikia laukti valandos ar kitos, kad teisėtai galima būtų ką nors nutarti.

"Dvasinės stagnacijos pavojus jau čia pat. Pasigendama chorų, vaidinimų, koncertų, savų švenčių ir subuvimų. Pats gyvenimas verčia visus trauktis į kiautą ir apaugti kieta nejautrumo oda."

VAKARŲ VOKIETIJOS PARLAMENTO NARIŲ SUDĖTIS

Elta analizuoja, kas sudaro naujai išrinktąjį Vakarų Vokietijos parlamentą (bundestagą). Paskaitykime:

"Agentūros ADN pranešimu iš Bonos, iš 487 naujojo Vakarų Vokietijos bundestago deputatų 42 yra direktoriai arba aukšti vadovaujantieji tarnautojai, 34 įmonininkai, 38 advok., 67 valdininkai, 41 žemvaldys, 49 architektai, inžinieriai ir gydytojai. Būsimajai Vakarų Vokietijos samdomajai armijai atstovaus vienas viceadmirolas, vienas generolas ir vienas kapitonas leitenantas. Tarp 487 deputatų, kurie turi ginti visų Vakarų Vokietijos gyventojų interesus,—tik 15 darbininkų."

PAKŠTAS PAKŠTU IR PASILIEKA!

Viename mitinge, neseniai įvykusiame Cicero, Ill., rašo klerikalų Draugas, sakė "spyčių" Kazys Pakštas. Pakštas, kaip žinia, yra profesorius, ir jis daug nonsensų yra pasakęs ir parašęs. Pasak Draugo, Pakštas minėtame mitinge pasidžiaugė Adenauerio laimėjimu Vakarų Vokietijos rinkimuose, nes laimėjo "krikščioniška grupė." Toliau:

"Karas ateityje yra galimas, ir Lietuvos likimas daug pareis nuo nusistatymo armijų, kurios kontroliuos Lietuvą. Lietuvos likimas daugiau pareis nuo dviejų armijų —lenkų ir vokiečių. Lenkų nusistatymo negalima iš anksto nusakyti, bet dabartinės krikščioniškos demokratijos kontroliuojama vokiečių armija, tai ne nacių, ir mūsų teisingos aspiracijos, yra vilties, būtų respektuojamos."

Tik Pakštas tegali pasakyti tokį nonsensą. Bet tai parodo, ko tokie žmonės, kaip Pakštas, laukia. Jie, būtent, laukia karo, jie laukia, kad vokiečiai ir vėl okupuotų Lietuvą!

Beje, tas pats Pakštas nori, kad juo greičiau būtų sukurta Lietuvos "egzilinė vyriausybė."

IŠTEISINTAS

Mūsų geras prietelius prisiuntė mums iškarpą iš Camden, N. J., dienraščio. Ten rašoma, jog Jungtinių Valstijų Trečiasis Circuit Teismas pareikalavo, kad darbininkų unijų veikėjas Anthony Valentino būtų išteisintas, t. y., kad jį išteisintų žemesnysis federalinis distriktinis teismas, kuris buvo nuteisęs tą žmogų penkeriems metams kalėjimo neva už "kreivą priesaiką."

Valentino kadaise buvo prisiėkęs, kad jis nesąs komunistas. Teisme, betgi, šnipai "įrodę," kad jis tuomet buvęs komunistas. Už tai jis ir buvo nubaustas.

US Third Circuit Court savo sprendimą padarė vadovaudamasis tuo, kad žemesnysis teismas neturėjo teisės Valentiną teisti, nes jo "nusikaltimas" neįėjo į to teismo ribas.

MEŠKA NUKANDO GIBUI PIRŠTĄ

New York. — Jūrininkas Frankis Gibas davė pynacų meškai žvėryne Centraliniame Parke. Bet meška nukando jam ir vidurinį kairiosios rankos pirštą. Gibas nuvežtas į ligoninę.

Redakcijos Atsakymai

J. Aibavičiui, Newington, Conn.—Dėl to dalyko, kurio tamsta mūs klausiate, turėtumėt nuvykti į Veterans Administration, Hartford, Conn., ir ten pasiteirauti. Kitokio patarimo jūsų keliamu klausimu mes negalime suteikti, nes nežinome visų smulkmenų. Veterans Administration skyrius yra Hartforde ir, manome, ten jums bus suteiktos visos informacijos.

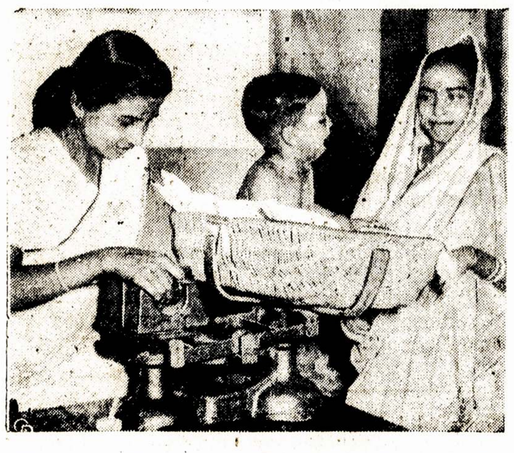

Vaizdas Indijoje, mieste West Bengal, Jungtinių Tautų užlaikomame vaikų centre. Dešinėje pusėj stovi vaikučio motina. Ji patenkinta, kad jos sūnus gauna sveikatos patikrinimą, o ji patarimus, kaip vaikus prižiūrėti.

Tautinis Čechoslovakijos didvyris, Julius Fučikas

(10-osioms Julijaus Fučiko žuvimo metinėm paminėti)

Julijaus Fučiko vardas yra artimas ir brangus viso pasaulio laisvę mylinčioms tautoms, kiekvienam doram žmogui žemėje. Jis tapo simboliu narsumo, tvirto darbo žmonių tikėjimo savo reikalo teisingumu, šviesios tiesos simboliu.

Išduotas liaudies priešų, niekšiškų partijos išdavikų, Julijus Fučikas 1943 metų rugsėjo 8 d. hitlerinių budelių buvo nužudytas. Jis krito žiaurioje kovoje, tačiau tebegyvena kiekvienam, kam yra brangi tėvynės laisvė ir nepriklausomybė, kas visa savo širdimi ištikimas ateities žmonijai.

Rašytojas Julijus Fučikas žinojo, kad aukos, kritusios kovoje su fašizmu, nebus užmirštos. "Net ir mirę,—rašė jis prieš savo mirtį,—mes gyvensime jūsų didelės laimės dalelėje, juk į ją mes įdėjome savo gyvenimą." Julijus Fučikas puikiu savo gyvenimo ir kūrybos pavyzdžiu šaukia visus pažangiuosius bei taikinguosius žmones į kovą prieš tamsios reakcijos jėgas, į kovą už taiką ir tautų draugystę.

Julijus Fučikas gimė 1903 metų vasario 23 d. Pragoje. Jo jaunystė praėjo Čekijos vakaruose Pilzeno mieste—stambiausiame austro-vengrų monarchijos pramonės centre. Čia Fučikas mokėsi realinėje mokykloje, čia jis pamėgo laisvę mylinčią čekų literatūrą, kurios geriausieji atstovai šaukė liaudį į kovą už tautinį ir socialinį išsivadavimą.

Julijus Fučikas pasišventė darbininkų klasės reikalui. 1921 metais, atvykęs mokytis į Pragą, jis įstojo į Čekoslovakijos Komunistų partijos eiles. 1922 m. Fučikas pasirodė su savo pirmaisiais literatūriniais kritiniais straipsniais, išspausdintais Pilzeno spaudoje. 1925 m. jis užėmė vadovaujančią vietą darbininkų žurnale "Avangarde." Greitai Julijus Fučikas buvo pakviestas dirbti centriniame Čekoslovakijos Komunistų partijos organe "Rude Pravo."

Pirma kartą į Tarybų Sąjungą Fučikas atvyko 1930 m. kartu su čeku darbininkų delegacija. Slaptai šie žmonės perėjo sieną, nes to laiko buržuazinė Čekoslovakijos vyriausybė atsisakė jiems išduoti užsieninius pasus. Apie tai, ka Julius Fučikas matė Tarybų šalyje — apie pirmojo penkmečio laimėjimus, apie naujo žmogaus gimima, apie galinga Tarybų šalies armija, budinčią iškovotu šalies laimėjimų sargyboje, apie tarybinę demokratiją, jis karštai ir aistringai rašė apybraižų knygoje, vardu "Šalyje, kur mūsų rytojus yra jau vakarykščia diena.

1938 metų rugsėjo mėnesį. Anglijos - Prancūzijos fašizmo paskatinimo politikos išdavoje, buvo pasirašytas Miuncheno susitarimas, išdavęs Čekoslovakijos tautas ir išlaisvines rankas hitleriniam fašizmui. Tu pačiu metu spalio mėnesį Čekijoj ir Moravijoj buvo uždrausta Komunistų partijos veikla. Čekoslovakijos Komunistų partija nuėjo į pogrindį. Perėjo į nelegalią veiklą ir Fučikas.

Kai 1939 m. kovo mėnesį hitlerinė Vokietija visiškai okupavo Čekiją ir Moraviją, atidavusi Slovakiją nacionalistinės klikos smurtui, Julijus Fučikas tapo vienu iš organizatorių sabotažo gamyklose ir geležinkeliuose. Kartu su tuo jis rengė tautinių revoliucinių komitetų kūrimą.

Fučiko straipsniai, spausdinami pogrindiniuose leidiniuose, triuškino fašizmą, kaip kraštutinį kapitalizmo žmogaus neapykantos esmės pasireiškimą. Jie šaukė darbo žmones į kovą prieš hitlerinę agresiją. Julijus Fučikas tvirtino, kad kapitalistų pradėtą kovą baigs liaudis, kad ji atsiskaitys ir su fašizmu ir su visomis tamsiosiomis reakcijos jėgomis . Straipsnyje "Po komunizmo vėliava," parašytame 1942 m. sausio mėnesį pogrindinio "Rude Pravo" laikraščio numeriui, skirtam lenininėms dienoms, jis šaukė liaudį į vienybę ir kovą. Tais pat metais Fučikas sukūrė eilę puikių literatūrinių - kritinių straipsnių.

1952 m. lapkričio mėnesį Čekoslovakijoj ivyko teismas sąmokslininkų gaujos, kurios priešakyje stovėjo buvęs ČKP CK sekretorius Rudolfas Slanskis. Nusikalstamais veiksmais užsienio kapitalo interesais prieš liaudį ir valstybę kaltinamųjų tarpe buvo taip pat ir buvęs Gynybos ministro pavaduotojas Bedržichas Raicinas, kuris, spaudžiant įrodymams, negalėjo neprisipažinti, kad 1942 metų pavasarį jis išdavė gestapininkams Julijų Fučiką.

Fašistiniame kalėjime nepakeliamai kankinamas, Julijus Fučikas tęsė kovą už savo liaudies laimę. Tai buvo jo paskutinis mūšis prieš fašizma. Kalėjime buvo sukurta įžymioji rašytojo ir kovotojo knyga, pilna tvirtumo ir šviesaus tikėjimo žmogumi — "Žodis prieš mirtį."

Piešdamas savo knygoje revoliucionieriu paveikslus, rašytojas šaukė į žvgį būsimąsias kartas. Nenugalėtas kovotojas, jis parodė kokie menki charakteriai tu, kurie pasidavė kančioms.

"Žodis prieš mirtį"—tai daina apie didvyrius, kritusius už liaudies reikalą, didvyrius ,kurie yra nepaprastai stiprūs savo teisybės žodžiu. "Neužmirškite nei gerųjų, nei blogųjų. — sako mums Fučikas. — Kantriai rinkite duomenis apie tuos, kurie krito kovoje už save ir už jus. Ateis diena, kad dabartis virs praeitimi, kai bus kalbama apie didįjį laikotarpį ir bevardžius didvyrius, kūrusius istoriją. Isidėmėkite, nebuvo bevardžių didvyrių. Buvo žmonės, kiekvienas turėjo savo varda, savo bruožus, savo lūkesčius ir viltis, ir kančios pačio menkiausio iš jų nebuvo mažesnės už kančias to, kurio vardas įeis istorijon. Tebūnie mūšyje kritusieji jums artimi, kaip draugai, kaip Tėvynė, kaip jūs patys."

Fučiko knyga — tai ne tiktai troškimas papasakoti žmonėms paskutinių doro žmogaus gyvenimo dienų mintis ir jausmus—tai kartu troškimas visomis jėgomis padėti didžiajam savosios tautos išvadavimo reikalui.

Savo idėjiniu turiniu Fučiko knyga yra nukreipta į ateitį. Dabar, kai imperialistinės jėgos vykdo "šaltojo karo" politiką, tarptautinių provokacijų politiką, kai visa priešakinė žmonija ryžtingai ima į savo rankas taikos gynimo reikalą, "Žodžio prieš mirtį" eilutės skamba su nauja jėga.

"Pirmoji Gegužės — rašė jis savo paskutinėje knygoje. — Šią valandą Maskvos gatvėse jau žygiuoja pirmosios kovotojų gretos, traukiančios į Raudonąją Aikštę. Dabar milijonai žmonių grumiasi lemiamoje kovoje už žmonijos laisvę. Tūkstančiai krinta šiame mūšyje. Aš—vienas iš jų. Būti kovotoju paskutiniame mūšyje—tai puiku."

Liaudies demokratinė Čekoslovakija gerbia Julijų Fučiką, kaip tautinį didvyrį. Rašytojo - patriioto žuvimo diena—rugsėjo 8-oji—yra šalies Spaudos šventė. Julijaus Fučiko atminimą gerbia laisvę mylinčios tautos, visa progresyvioji žmonija. 1950 metais Antrame Pasauliniame taikos šalininkų kongrese Julijui Fučikui, po mirties, buvo suteikta ketvirtoji Taikos Premija už knygą "Žodis prieš mirtį."

Prieš dešimt metų rašytojo - kovotojo gyvenimas buvo nutrauktas fašistinių budelių. Tačiau jokia reakcija negalėjo sunaikinti didžiųjų idėjų, kuriomis persisunkusi ši amžinai gyva knyga. Penkiasdešimt dviem kalbomis skamba jo ugningi žodžiai. Jie—širdyse milijonų žmonių, kurie prisiekė būti akylūs ir budrūs, kurie jau nesileis apgaudinėjami žmonijos priešų, kad ir kokiomis kaukėmis tie priešai besidangstytų.

Visame pasaulyje tebeskamba karšti tvirto kovotojo už taiką, demokratiją ir socializmą Julijaus Fučiko žodžiai: "Žmonės, aš jus mylėjau! Būkite budrūs."

B. Š.

Galima būti ir motina ir gražuole. Čia matome Mrs. Jeanne W. Vaughn iš Lafayette, Indiana. Ji yra motina trijų metų amžiaus sūnaus ir laimėjusi gražuolių kontestą Indiana valstijoje. Dabar Mrs. Vaughn Indianos valstijos atstovaus gražuolių konteste Asbury Park, N. J. Ji ir čia gali laimėti. Visi sako, kad motinystė 'šeipą' ir išvaizdą dar pagražino.

ELIZABETH, N. J.

Nedarbo ženklai pradeda rodytis

Singer kompanija paskelbė, kad iš darbo atleis nuo 400 iki 500 darbininkų.

General Motors kompanija, Linden, N. J., paleis 500 darbininkų. Tai tiktai pradžia. Aišku, kad vėliau paleis daugiau.

Užuojauta

Antanas Stripeika sunkiai nukentėjo automobilio nelaimėje. Teko Antaną aplankyti ligoninėje. Atrodo, kad jo veidas sužeistas. Vienok didelių ženklų nesimatyti. Kairė ranka sulaužyta; dešinė koja per kulšį išmušta iš vietos.

A. Stripeika randasi Paul Kimball Hospital, Lakewood, N. J. Lankymo valandos: dieną nuo 3 iki 4, vakare nuo 6:30 iki 8.

Pastaba: Pirmesniame pranešime Laisvėje netaip buvo ligoninės vardas paduotas. Pažymėta Paul Campbell, o turi būti **Paul Kimball.**

Geriausi linkėjimai Antanui Stripeikai.

Mirė

Rugsėjo 2 d. mirė Jonas Bruzgis. Mirė Alexian Brothers ligoninėje. J. Bruzgis mirė sulaukęs 66 metų amžiaus; palaidotas rugs. 5 d. Mt. Olivet kapinėse.

Gimimai

Bongiovanni Carmine Alice susilaukė dukters, 8 svarų ir 6 uncijų. Naujagimė auga sveika. Motina taip pat sveika.

Alice yra duktė Barboros ir Alex Skairų.

Saugokitės plėšikų naktimis

Dažnai užpuola ir atima pinigus. Paskutiniu kartu buvo sumuštas ir apiplėštas S. Donato, gyvenantis 448 Court St. Užpuolė arti namų ir atėmė $100.

Frank Dapkus užpultas ant Front St. ir Bond St. Atimta $41.

Ukrinas

Šypsenos

Moterys turėjo balių. Ateina viena moteris, nešina mažą vaikutį. Kita moteris jai pastebi:

—Tamstos vyras yra miręs jau treji metai, o tamsta turite mažą vaiką.

—Mano vyras miręs, bet aš ne,—atsakė atsinešusioji vaiką. **A. K.**

Jei Tamsta dar neprenumeruoji dienraštį Laisvę, tai tuojau užsisakykite. Jis kasdieną atneš jums į namus svarbiausias žinias iš viso pasaulio.

Laisvės koncertas bus lapkričio 8 d., 1953.

WORCESTER, MASS.

Pas menininkus Olympia Parke

Rugpiūčio 29 dieną buvo visur nepakenčiamai karšta. LMS 3 distrikto menininkai sumanė suvažiuoti į worcesteriečių Olympia Parką, kur seniau turėdavo meno mokyklą, ir bendrai visi kartu padainuoti, pašokti ir abelnai pasilinksminti.

Prisigretinau prie jaunųjų menininkų, ir už septynių valandų radomės puikiajame parke. Vietelė labai puiki, net ir viesulo nepakliudyta. Čia jau radome svečių iš toliau ir vietinių apščiai. Stebėtinai svetingi tie draugai worcesteriečiai. Jie laukė svečių, ir daugelio jų. Jie visus sutiko, visiems nakvynes parūpino, visus skaniu maistu pavaišino.

Menininkų suvyko daugiausia iš New Yorko apylinkės. Buvo keletas iš Penn. valstijos, iš Connecticut ir kitur. Visų mylimiausi buvo Mildred Stensler, Frank Balevičius, Grabauskas ir kiti. Jie ir nepatingėjo, grajino, dainavo ir įvairiausius šokius šoko. Žiūrovų suėjo ir neskūpiai. O dienelės karštumėlis. Nori pasiklausyti smagių dainelių, bet perkaista, bėga į ežerą prasivėdinti. O čia to laiko trumpumas! Subatos vakarėlis, tik šmėkštelėjo ir nebėra. Nedėlios dienelės tik įpusėta ir jau sako, "tetyte, važiuojam namo."

Seniai matyti draugai, veikėjai, dainininkai, muzikai, lietuviško meno skleidėjai, jie visi labai brangūs draugai. Daug ką gali iš jų išmokti, sužinoti. O jie tuo tarpu nori ir daug ką sužinoti iš kiekvienos kolonijos, teiraunasi apie muzikus, dainininkus, chorus, jų vadus, kur jų yra, kur nebėra, kodėl pakriko chorai, kaip veikalų perstatymas stovi, kas kur veikiama, ar kodėl neveikiama? Taip daugybė rūpestingų klausimų stoja akyse, mintyse visų dalyvių.

Šiame kelių valandų pobūvyje mačiau tokį didelį, įspūdingą minčių, idėjų sambūrį, kad jo tikrąjį vaizdą apkalbėti daug vietos laikraštyje užimtų. Girdžiu, kalba meno veikėjas, jau pragyvenęs virš 70 metų. Jis daug dalyvavęs veikalų perstatyme, daugelyje chorų dainavęs, ir dar puikiai dainuoja. Jis myli dainas, muziką ir daug dėl to dirba.

Čia kalba jauna mergaitė. Jinai dainuoja choruose, jinai dalyvauja veikalų perstatyme. Čia visi susirūpinę, kad dar taip daug reikalėlių neapkalbėta, neaptarta. Čia būrys vietinių draugių perkaitusios darubojasi maisto gaminime. Suėjo daug svečių, čia nėra publiškų valgyklų. Jos ir labai myli meną. Jos visos aukojasi dideliu darbu dėl svečių menininkų. Štai tos darbštuolės: M. Sukackienė, Helena Žilinskienė, Barbora Valančiauskienė, M. Šiupenienė, M. Ališkauskienė, Lusė, O. Stankienė, Ousienė. Taipgi būrelis vyrų daug darbo pridėjo. Arčiausia pažinojau tik jaunuolį R. Janulį. Darbas yra svarbiausias, ir visokis veikimas sykiu yra darbas. . .

Jei tai būtų galima, o tai būtų naudinga, kad draugai worcesteriečiai, turinti tokią puikią patalpą, kaip Olympia Parkas, ateityje surengtų bent savaitės ilgio sueigą menininkų ir jų prietelių, rėmėjų. Tas daug gelbėtų ilgesniam palaikymui lietuvių tarpe lietuviškojo meno. Bet mitybos ir nakvynių sunkenybė turėtų būt palengvinta dėl vietinių draugų ir draugių.

Už tokią svarbią sueigą didelė garbė vietiniams Worcesterio draugams.

S. Janulio Draugas

Richmond Hill bolininkai

Bolinimo sezonas jau prasideda. Kurie praėjusį sezoną bolinote ir mėgstate bolinti ateityje, ateikite rugsėjo (Sept.) 22 d., 8 val. vakaro, į Liberty Auditorium, 110-06 Atlantic Ave., Richmond Hill, N. Y. Prasidės bolinimas. Visi mėgstantieji bolinti prašomi atsilankyti ir kitus pakalbinti, kad jie irgi citų bolinti. **C. J.**

Laisvės įstaigoje galite gauti medaus.

PETRAS KRAPAS

UŽ TŲ SIENŲ MŪRŲ

Kalėjimo vaizdai. Poema

(Tąsa)

Flegmų karčių būk gerklė jam priaugo:
Krunkščia ir parpia, lyg paveiktas raugo...
Ei, jūs vandens jam paduokit grei čiau, —
Degina lyg nuo pipirų karčių...

Pačiulpė gurkšnį vandens per šiaudelį,--
Traukis šalin — dar apspiaut tave gali...
Duok jam spiauduką prie lūpų arčiau,
Atvarslą jam tu atversk da stačiau...

31.

Džionis, taip pat visi trys tie negriukai
Neša jam tą arba tą, duoda, bruka:
Nėr ko jam skųstis — gana paslaugų,—
Su keturiais čia aplink — nebaugu.

Džiovas ir sako: "Tu, Domai, vis spurdi,
Bet tu vistiek negitaip jau nuskurdęs:
Džionis va štai — vienai vienas — ir tai —
Perkentė tyliai, ramiai, kaip matai:

Nei jam morfino, nei tų paslūgočių,—
Tau gi visi keturi, ir nei ačiū...
O operacija vis ta pati,—
Tavo dalykai netaip jau prasti."

"Džionis tai Džionis! o ašen juk Domas!
Kaip ten jam buvo, tai man neįdomu!
Visą man skauda, visam man kartu,--
Noriu pagalbos, aš noriu vaistų!

Ką nors nuo flegmos, nuo kosulio vaisto!
Visą man' daigo ir skaudu ir kaista:
Šaltį, matyt, pagavau aš tenai!
Ašen ligonis — sergu amžinai!"

Atnešė Džiovas, tabletę jam duoda,
Siūlo vandens, kad išgertų šį puodą.
"Kas čia?"— "Galingi tai sulfa vaistai, —
Vandenį gerk vis, tai bus neprastai."

Makt tą tabletę, vandens kiek patraukė,—
Žiaukčioja, čepsi ir antakius raukia:
Na ir ligonis gi, — mat jį velniai!
Ištižos tokio nebuvo seniai...

Toks jau nekleiva — ir toks jau pikčiurna:
Vis jam netaip, vis jis skundžias ir niurna...

Et, tai neverta... netoks čia žmogus,—
Piktas, surūgęs ir toks jau bingus!...
Nors tu ką nori čia jam padaryk, —
Vis jis tau gnytina, niurzgia kassyk.

Džiorniui, kai Domą čia stebi pašonėj,
Ta bent mintis jam padvelkia maloniai:
Kad sugebėjo jis vienas apseit,
Perkentė pragarą visą patsai.

Džionis ir Domą įtikinti nori —
Perkęst dienelę ramiai ir padoriai,—
Nuotaiką nori jis jam pataisyt,
Kilstelt moralę bent kiek, bent tam syk'.

Veltui tos pastangos: tas atsikerta
Saviškai smarkiai — kiekvieną jam kartą...
Dieną ir vakarą... Kaipgi bus naktį?
Nerimas Džioniui,—širdis ima plakti—
Vien tik dėl šitos minties atkarios:
Miegas netikęs viską nuterios...

Ne, neapgavo niūrus prijautimas...
Tai ne naktis — tai žiaurus pasiutimas!
Regis, bluostelį tik Džionis sudės,
Štai vėl užkimusį rėksmą girdės...

Tuoj iš pradžių, kaip užgeso tik lempos,
Domas ir krebžda po lovą ir tampos,
Šaukia morfino nesavo balsu:
Pikta klausyt, neramu ir baisu...

*

Ką gi? Atkaukši ir slaugė naktinis,
Aukštas, petingas, rūstus jis vaikinas,—
Sargas su juo. Tuoj nutvisko šviesa,—
Kenčia ligonių kuopelė visa...

"Velnio gi tu čia dabartės derglioji!
Rėk ar nerėk,— juk žinai, tau vis toja:
Nieks neužgydys tau piūvių vaistais!
Ko tu čia beldies? ir ko tu švaistais?

Juk neseniai tau morfino įleido, —
Aiškiai matau iš akių ir iš veido,—
Džiovas dar davė ir sulfa vaistų...
Ko dar tau reikia? ko rėkini tu?"

Domas jam skundą pabėrė tą patį...
Griežtą jis jam reikalavimą stato...
Ką gi su mulkiu terliosies nakčia?
Štai jis sugrįžo su švirkšle stačia.

Čirkšt ir suvarė morfiną po oda...
Baigė tam kartui naktinę parodą.
Bando ligoniai užmigti greičiau:
Gali pratrūkt vėl koncertas kačių...

Kaž, ar ilgai buvo šitaip aprimę, —
Girdi vėl Džionis tą patį plerpimą...
Slaugė naktinis. Ir sargas. Šviesa...
Vėl susijušino grupė visa.

Adata vėl savo darbą atliko, —
Nuodą sulcido į ranką tą pliką...
Na, po paralių! Greičiau gi! Gana:
Bado akis ta aštri "balana."

(Bus daugiau)

Užrašykit Laisvę Savo Draugui.

New Yorko Žinios

Unijistai džiaugiasi dėl Impellitterio pralaimėjimo

Kailių darbininkų unijos lokalų susirinkimuose, įvykusiuose po nominavimo kandidatų į miesto majorą ir kitas valdvietes, unijistai sveikino Impellitterio pralaimėjimą kaip "žymų darbininkų laimėjimą."

Nariai lokalų susirinkimuose įgalino Jungtinę Tarybą dalyvauti pasitarimuose su AFL ir CIO viršininkais pastangose "pasukti darbininkų paramą vienam kandidatui.'

Toks apvienijimas pastangų, sako unijistų priimtos rezoliucijos, yra būtinas "užtikrinimui paramos darbininkams prielankiai programai ir atmušimui pardavimo New Yorko žmonių per Impellitterį su Dewey.'

Kailių darbininkai taipgi tarėsi pastiprinti veiklą už išlaisvinimą unijos vado Irving Potash. Tie dveji su virš metai, kai reakcininkai kovingą unijos vadą įbruko į kalėjimą, taipgi buvo didėjančio nedarbo metais. Nedarbas ne mažėja, bet didėja. Dėl to unijistai tarėsi stiprinti bedarbiams paramos fondą. Pernai visi nariai tam fondui aukojo pusės dienos uždarbį.

Išgelbėjo krintantį per langą vaiką

Netoli 20 Catharine St., New Yorke, dirbantis Louis Sarno pastebėjo 4-me aukšte ant palangės užlipusį vaikutį. Nesimatant, kad prie vaiko kas stovėtų, Sarno leidosi bėgti link tos vietos, bandydamas patraukti pracivių atydą šauksmu. Bet niekas nesupratęs, ko jis bėga ir rėkia. O gal nekreipė dėmesio — bene maža visokių bereikalingų riksmų aplink.

Vos spėjus jam pribėgti ties palange, vaikas krito. Sarno jį pagavo. Dviejų metų, stambaus berniuko 30 svarų svoris ir jį parvertė. Tačiau jis ir vaikas nesužeisti. Bet vaiko motina pavojingai susirgo nervų sukrėtimu.

Motina prieš keletą ar kelioliką minučių buvusi palikusi vaiką lovelėje, su vyresniu, 6 metų broliuku, o vyriausįjį, 7 metų, išvedusi į mokyklą. Parbėgusi iš mokyklos, atradusi prie buto policiją ir sužinojusi, kad vaiką išvežė į ligoninę, ji baisiai persigando. Vaikas buvo nuvežtas į ligoninę tik patikrinti.

Parkų darbininkas William Bender mirė nuo apsinuodijimo chemikalais, kuriuos jis vartojo gyviams naikinti. Spėja, būk jis tiksliai jų išgėręs.

Žymus profesorius buvo sulaikytas Ellis Islande

Už tai, kad jis kadaise buvo kritikavęs McCarthy, žymus Pietų Amerikos pilietis Dr. German Arciniegas buvo iš lėktuvų stoties nugabentas į Ellis Island. Ten nugabeno praėjusį trečiadienį ir išlaikė per naktį. Nuvežtas tardyti "saugumo" sumetimais.

Dr. Arciniegas yra buvęs Colombia švietimo ministru, taipgi garbės bendradarbis National Institute of Arts and Letters, kur priklauso žymūs švietėjai. Jis profesoriauja Columbia Universitete, New Yorke, Spanish American Literatūros skyriuje. Atostogų metu Dr. Arciniegas buvo nuvykęs Europon ir iš ten sugrįžtantį jį suėmė imigracijos agentai.

Menama, kad jo "prasikaltimas" "saugumui" gavosi iš to, jog jis yra viršininku American Committee for Cultural Freedom. Tas komitetas praėjusį kovo mėnesį kritikavo McCarthy už jo puolimą ant Voice of America.

Profesorius taipgi galėjęs "prasikalsti" ir tuomi, kad jis savo knygoje The State of Latin America kritikavo Jungtines Valstijas už teikimą paramos Pietų Amerikos diktatoriams.

McCarthy grąsino įkalinti advokatus

Atsibaladojęs į New Yorką Wisconsino senatorius McCarthy, greta kitų, buvo pasišaukęs tardyti du žymius newyorkiečius advokatus. Vienu iš tų buvo Abraham Unger, buvusiojo kongresmano Markantonijaus advokatų firmos narys. Taipgi buvo pašauktas su juo bendradarbiaujantis advokatas David Friedman.

Abu advokatai buvo tardyti uždarame posėdyje. Tačiau atrodo, kad abu atsisakė atlikti politinę išpažintį, nes patsai McCarthy spaudoje paskelbė, kad jis reikalaus juos įkaltinti už "paneigimą Kongreso.'

Ungeris, sakoma, pareiškęs, kad senatinė komisija "neturi teisės nei yra įgalinta tyrinėti politinę veiklą."

Darbininkų jaunimas kovos prieš jų "subversyvinimą"

New Yorko Valstijos Darbo Jaunimo Lygos vadovybė buvo susirinkusi svarstyti atsakymą į prokuroro Brownell užmojį organizaciją paskelbti "subversyve." Susirinkimas, kuriame dalyvavo apie 70 jaunų vadų, pareiškė, kad prokuroro tas užmojis yra tikslu jaunąją Amerikos gentkartę užčiaupti. Išvada:

Jaunimas pasisakė, kad prieš tai visomis išgalėmis kovos ir kad apie tą kovą informaciją skleis po visą šalį, visokių pažiūrų ir visų Amerikos gyventojų sluogsnių jaunime.

Lyga, kurios centralinė įstaiga yra 799 Broadway, New Yorke, atsišaukė į visuomenę, prašo paramos tam darbui.

Užsnūdęs prie rato, newyorkietis De Pompeo atsimušė su auto į stulpą ir apsidaužė.

Įvairios Žinios

Įsisavinamas Nero ežero slėnys

ROSTOVAS (Jaroslavlio sritis), rugp. 20 d.—Pradėti dideli darbai daugiau kaip 2,000 hektarų plotą užimančiam Nero ežero slėniui nusausinti. Rostovo pievų melioracijos stoties ir Maskvos stoties ekskavatoriai kasa gilius magistralius kanalus, kuriais paviršiaus ir podirvio vandenų perteklius bus nuleistas į Kotoroslio upę. Tarp magistralinių kanalų kasamas nusausinimo griovių tinklas.

Įsisavinus paežerės slėnį, grupė Rostovo rajono kolūkių: Kirovo vardo, "Stachanovec," Vorošilovo vardo, "Komunar," ir kiti, gaus didelį labai derlingos žemės masyvą. Čia bus užveistos labai derlingos kolūkių pievos, javų laukai ir daržai. Įsisavinti paežerės žemės plotai duos vietos kolūkiams dešimtis milijonų rublių papildomų pajamų.

Laisvė prašo jūsų gauti naujų skaitytojų.

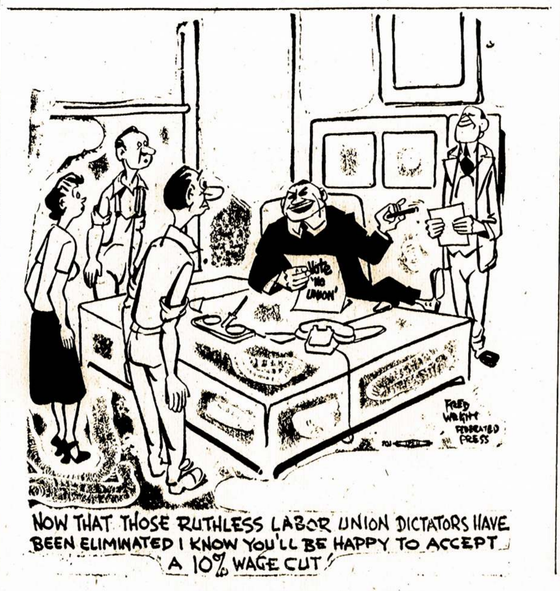

Philadelphia, Pa.

HELP WANTED—MALE

CLERK TYPIST. For gen. office duties; good at figures, chance for adv. Steady work; apply in person. JETS, INC., **S. W. Cor. 3rd & Cumberland Streets. GA. 6-4850.** (186-188)

MECHANICS & SOLDERERS. Experienced on 18 gauge Stainless steel. Steady work; good working conditions. Apply in person. PHILA SIGN CO., INC., **305 Brown Street.** (186-188)

BAKERS. 2nd hand; 1 for night work and 1 for day work. No Sunday; steady work; good hours. Apply in person. **6646 Germantown Av.** (186-192)

AUTOMOBILE MECHANIC

Chevrolet. Exp. preferred. Good pay. Paid holidays. Vacation after 1 year See **Mr. Wenstrom.**

COOPER CHEVROLET, INC.

7200 Park Ave., Pennsauken, N. J. (180-186)

AUTO MECHANIC. Exp. 5 day wk. St. wk. Good working conditions. Apply in person. See Joe (Service Manager). PACKARD BRYN MAWR CO., **Lancaster & Lee Aves., Bryn Mawr, Pa.** (184-186)

BAKER. 1st class, exp. on sweet dough, pies and danish. Steady wk. Good working conditions. Good pay. Apply in person or phone **HO. 2-7536.** COSMI'S BAKERY, 1231 Oregon Ave. (184-190)

NIGHT MAN for garage work. Parking and Washing cars. Prefer elderly man, living on pension. Must know how to drive. St. wk. Good salary for right man. Apply in person. EDDIE'S MOTOR SERVICE, **1615-1623 Snyder Ave.** (184-186)

BAKERS. Bench hand and oven man for bread and rolls. Must be reliable and steady. St. wk. good working conditions. Apply in person or phone MARINELLI'S BAKERY, **1020 So. 8th St., LO. 3-1347** 10 A. M. to 12 Noon. (184-186)

HELP WANTED FEMALE

BILLING CLERK. For invoicing order control. Will train fast typist; attractive salary. Steady position. Apply in person. JETS, INC., **S. W. cor. 3rd & Cumberland Sts. GA.-6-4850.**

CLERK TYPIST. Experienced. General Office work. 10 A.M. to 7 P. M. Steady position; good working conditions. Apply in person or phone **Mr. Wetzel. NE. 4-0631.**

NOVICK TRANSFER CO., INC., **2839 E. Tioga Street.** (186-192)

GOOD OPP. Young lady. Gen. office wk. Knowledge of typing. Must be accurate and neat in appearance. Will train for future in finance bus. 5½ day wk. St. position. Apply in person. STANDARD LOAN SERVICE, **1425 Chestnut Street.** (186-192)

HOUSEKEEPER

Gen. housewk for 2 adults. Own apt. May be couple, husband empl. elsewhere. Ref. req. Phone **Medford 7-4074** before 10 A. M. or evenings. (183-189)

MATTHEW A. BUYUS

(BUYAUSKAS)

LAIDOTUVIŲ DIREKTORIUS

426 Lafayette St.

Newark, 5, N. J.

MArket 2-5172

New Yorko ir Apylinkės Žinios

Lietuvių pramogų ir veiksmų kalendorius

Aido Choras jau pradėjo pamokas. Dabar laikas buvusiems dainininkams sugrįžti ir naujiems įstoti. Pamokos kas penktadienio vakaro 8 v., Liberty Auditorijos Music Room, Atlantic Ave. ir 110th St., Richmond Hill.

* * *

Spalių (Oct.) 3-čią Lietuvių Namo Bendrovė rengia šaunų pikniką pastogėje, Liberty Auditorijoje. Kviečia atskirus asmenis, šeimas, grupes ir organizacijas užsisakyti stalus. Vaišes visi galį atsinešti savo. Viskas bus vykdoma taip, kaip piknikuose—kas kaip moka, taip šoka, bile tik visiems linksma būtų.

* * *

Spalių 11-tos popietį, Liberty Auditorijos patalpose, bus savišvietos ir diskusijų popietis. Specialiai tam pasiruošęs kalbėtojas pateiks savo pažvalgas į tai, kokios yra perspektyvos šiuose rinkimuose. Kitų tautų organizacijos jau seniai tai svarsto. Laikas ir lietuviams susidomėti.

* * *

Spalių 25-ji irgi bus didelė diena. Apie tai garsiai ir aiškiai bus pasakyta sekamose laidose. **Rep.**

Pramogų rengėjams

Pranešame, kad lapkričio (Nov.) 22-rą dieną, Liberty Auditorijoj, 110-06 Atlantic Ave., Richmond Hill, bus vaidinama juokinga komedija "Geriau Vėliau, Negu Niekad." Komedijai vaidinti yra surinkti geriausi veteranai komedijantai. Vadovauja Jonas Juška ir jau pradėjo praktikuoti.

Taigi, visus pramogų rengėjus prašom nieko nerengti aukščiau minėtą dieną.

L.D.S. 46-tos kuopos
Komisija

Dr. A. Petrika
DANTŲ GYDYTOJAS
221 South 4th Street
BROOKLYN, N. Y.
Tel. EVergreen 7-6868
VALANDOS:
9—12 ryte; 1—8 vakare
Penktadieniais uždaryta

TONY'S
UP-TO-DATE
BARBER SHOP
ANTANAS LEIMONAS
Savininkas
306 UNION AVENUE
Brooklyn, N. Y.
Gerai Patyręs Barberis

PEIST LANE DRUGS, Inc.
405 So. 4th Street
Cor. Hewes St.
Brooklyn, N. Y.
Visoki valstai, kosmetikai, kūdikiams reikmenys, įvairūs daiktelliai, ligonių kambariui reikmenys —už griežtai žemas kainas.
MAX PEIST, Ph. G.
Receptų Specialistai:
EDWIN LANE, Ph. G.
Tel. EV. 7-6233

Virginia 9-6125
PETER GUSTAITIS, JR., M. D.
MODERNINĖS MAŠINOS VIDUJINIŲ LIGŲ TYRIMUI
2-3; 6-8 P. M.
By Appointment
Except Thurs. & Holidays
87-20 85th Street
WOODHAVEN, L. I., N. Y.

PETRAS KAPISKAS
IR
VINCAS SODAITIS
Užlaiko puikų
BAR & GRILL
32 Ten Eyck St. Brooklyn, N. Y.
Telephone EVergreen 4-8174

Kaltinamiems mokytojams nedrįsta sakyti teisybės

Rugsėjo 17-tą New Yorko miesto mokyklų viršininkas Jansen įteikė dar 4-riems mokytojams kaltinimus. Kaltina "nepaklusnume' ir "mokytojui nepritinkamame užsilaikyme,' nors visi mokytojai žino, jog jie persekiojami už tai, kad reikalavo geresnių sąlygų mokyklose ir pritarė taikai.

Mokytojai į tai atsakė:

* * *

Leo Aurbach, anglų kalbos mokytojas Alexander Hamilton Amatų Mokykloje per 15 metų, sakė:

Niekad savo gyvenime ne su prasikaltęs mokytojui netinkamu užsilaikymu... Santykiavusieji su manimi, asmeniškai ar profesiniai, gali paliūdyti mano sąžiningą ir ištikimą prisirišimą savo mokiniams, savo darbui ir savo darbui ir savo kraštui. Ar viršininkas žino, kad 25 procentai įstojančių į Alexander Hamilton Vocational High School yra berniukai, kurių išgalė skaitymui yra pradinės mokyklos 4-sios klasės lygio? Jis nežino ar nepaiso, kadangi nėra abejonės, jog suspendavimu manęs jis nuskriaudžia tuos berniukus daugiau, negu mane.

* * *

Benjamin Baronofsky, mokytojas francūzų kalbos Samuel J. Tilden vidurinėje mokykloje per 23 metus, pareiš kė:

Atsisakiau kooperuoti su inkvizitoriais ne vien dėl teisinių priežasčių, bet taip pat dėl tarybos vartojimo neapkenčiamų informerių. . .

* * *

Henry Danelowitz, muzikos mokytojas Brooklyno High School of Automotive Trades, ten mokinęs 23 metus:

"Praleidau daug valandų po pamokų teikdamas jiems muzikos pamokas nemokamai ir daugeliui suteikdamas muzikališkus instrumentus nupirktus pinigais iš savo kišenės. Visą savo gyvenimą savo energiją, laiką ir pinigus aukojau geriems tikslams; daugelis jų tuo laiku nebuvo populiarūs. Savo draugams esu žinomas kaip nekonformistas ir idealistas. Jau seniai sužinojau, kad toki žmonės, kaip aš, būna pažymimi raudonaisiais ir subversyviais. Tas manęs nesustabdė, neigi tas praeityje darė skirtumo Švietimo Tarybai, nei mūsų ginkluotosioms jėgoms, kuriose aš tarnavau penkerius metus. Prisipažįstu, ką aš visuomet prisipažindavau, kad aš susidėčiau su bile vienu kovoje už taiką, pilietines teises, teisėtumą ir geresnę Ameriką."

* * *

Norman London, francūzų kalbos mokytojas Junior High School 127, Queens, ten mokinęs 20 metų, sakė, kad jo suspendavimo pamatine priežastimi buvo:

Prieš porą metų išstojau už taiką, atsisakiau klausyti viršininko "įsako' eiti generolui MacArthur suruošton demonstracijon. O antraja priežastimi bus patogumas Dr. Jansenui atsikratyti neatlaidaus kritiko antisemitiškų ir antinegriškų knygų mokykloms, kurios leidžiamos ne vien tiktai su jo užgyrimu, bet įskaitant ir tokias paties viršininko Janseno rašytas."

* * *

Pridėti prie to galima tik tiek, kad šie mokytojai yra ne pirmieji. Iki šiol apie 150 tokių mokytojų ragangaudžiai išėdė iš pareigų mokyklose. Nesunku suprasti, kokion padėtin pastatoma mokyklos.

M. L. G.

Rugsėjo 15-tą, dienos metu, dviejose skirtingose vietose apiplėšti algų nešėjai. Vienas įvyko veik pačiame centre New Yorko, kitas Brooklyn.

Filmos--Teatrai

Roxy Teatras susitaikė su muzikantų unija

Roxy Teatras prie 50th St. ir Seventh Ave., New Yorke, nebepikietuojamas. Teatro vedėjai ir unijos viršenybė išleido bendrą pareiškimą, kuriame sako, kad nesusipratimą išspręs taikiu būdu.

Kriaučių atydai

Rugsėjo (Sept.) 23 d. įvyks lietuvių kriaučių 54-to skyriaus susirinkimas 11-27 Ario Pl., unijos svetainėje. Pradžia 7:30 vakaro.

Gerbiamieji kriaučiai ir kriaučkos, visi dalyvaukite. Unijos susirinkimai yra visiems svarbus reikalas, kadangi būna daugiausia pranešama iš dirbtuvių stovio ir visi kiti kriaučių reikalai.

Turėkite su savimi unijos ir social security korteles, kitaip nebūsite įleisti į susirinkimą. Dalyvaukite visi minėtu laiku. **J. S.**

Teatre ką tik pradėta rodyti nauja ir naujovišku būdu gaminta filma "The Robe."

World Premiere of "The Robe"

On September 16th the world premiere of Twentieth Century Fox's "The Robe" at the Roxy Theater presented another answer to the challenge of TV and the question of why are people no longer going to the movies.

This, the newest technical innovation in the cinematic battle for the third (or other dimensions) is called Cinema Scope. To date the movie public has had 3-D and Cinerama both of which create the stereoptic illusion of depth and distance. However, Cinerama has not produced a full length feature picture to date; the 3-D features have been, up to now, hurried, rush jobs which relied on tricks and stunts to impress and shock the moviegoer. Such optical illusions as having spears, rocks, torches, Indians, and other objects seemingly thrown in one's face get to be a boring nuisance which abound in the 3-D's. Perhaps, it is part of the growing-up process of the new medium.

CinemaScope in its first production "The Robe" has tackled the problem seriously in presenting the movie version of the novel by Lloyd C. Douglas. A curved screen which is about two and half times the length of the regular screen naturally presents two and half times as much area for action and movement. This is done by lenses which permit the photographing and the showing of a wider area with a fair amount of illusion of depth without the exageration of the stereoptic effect. CinemaScope can show a large chunk of scenery without having to shift as much as our present day screen. The best thing about CinemaScope is that no glasses are necessary.

Stereophonic sound effect produced by having four sound tracks on the film and strategically placed speakers in the theater permit sound to originate from the part of the screen where the action takes place.

We believe that CinemaScope will be wonderful for the older moviegoers as everything is much larger and the sound is clearer.

"The Robe" has been done in beautiful Technicolor and the scenic shots of the Roman Slave market and Jerusalem are really worth seeing. Acting and directing is commendable and Michael Rennie is outstanding as "The Fisherman."

We think that no one will be disappointed after viewing "The Robe."

R.

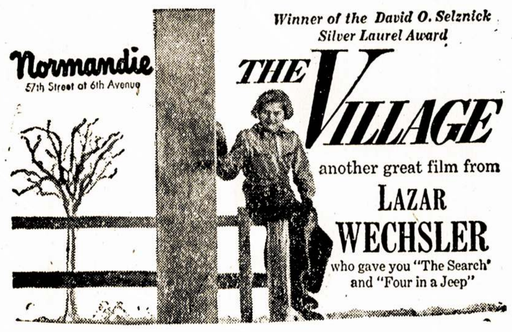

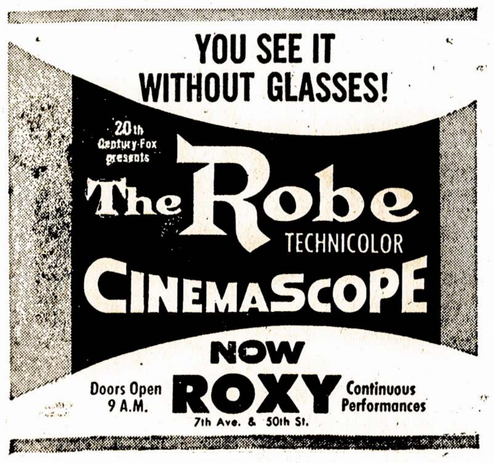

Susirinkimas

BROOKLYN, N. Y.

LLD 1 kuopos susirinkimas įvyks šį ketvirtadienį, rugsėjo 24 d., 7:30 vakaro, L. A. Piliečių Klubo patalpose, 280 Union Ave. Visų narių dalyvumas yra reikalingas. Ypačiai prašome atydos tų, kurių duoklės dar nemokėtos ir knyga neatsiimta. Atsilikimas mažina mūsų kuopos garbę akyse kitų kuopų, kurios jau pasimokėjo.

Valdyba.
(186-187)

Daugiau Vietos Žinių rasite 3-čiame puslapyje

NEW YORK

HELP WANTED MALE

REIKALINGAS VYRAS
Bus išmokytas dirbimui ant Hydraulic Press. Patyrimas nereikalingas. Neviršaus 40 metų amžiaus. Telefonuokite 8:30 iki 10 A. M.
Tel. PL. 7-6344
(185-188)

MECHANIKAS, A-1
Prie Sheet Metalo
Patyręs prie įvedimo oro ištraukimo ir įtraukimo sistemos.
WY. 2-3221.
(185-187)

ASPHALT MEDŽIO ŠINGELIŲ VYRAI PATYRĘ PLYWOOD APPLICATORS
ABELNAI $175.00 Į SAVAITĘ
DEL CAMPO
111 ALVIL RD.,
ELSMERE, DELAWARE
TEL. WILMINGTON 3-6400—
9 A.M.—5:30 P.M.
(183-187)

KEPĖJAS
Dėl Pastry Kepyklos
Sekmadieniais Nedirbama
BRONXVILLE, N. Y.
Tel. MO. 8-0862
(184-187)

HELP WANTED FEMALE

RADIO & T. V. SUSTATYMUI DARBININKĖS
Dratų dėjimui, sulydinimui, sustatymui. $1.30½ į valandą. Pilnos darbininkų pašalpos. Puikios darbo sąlygos, priimamos tik U. S. pilietės. Turi kalbėti angliškai. Kreipkitės ištisą savaitę.
AD AGENCY
115 W. 42nd St., N. Y.
(186-188)

PANTRY WAITRESS
Su įsidirbtu patyrimu. Alga pridedant pilną užlaikymą. Linksmos darbo sąlygos. Kreipkitės:
ST. GILES HOSPITAL
1346 President St., Brooklyn
(186-188)

STALŲ PATARNAUTOJOS—PATYRUSIOS
Valandos 9-4 P. M. Sekmadieniais nedirbama. $25 į savaitę, prisideda geri tipai. Duodama valgis ir uniformos. Nuolatinis darbas.
Kreipkitės:
PALACE OF SWEETS
2272 — 3rd Ave. (Arti 124th St.)
N. Y. C.
(186-188)

FINGER—PERMANENT WAVERS
Nuolatinis darbas. Gera alga. Prisideda komisas. Linksmos darbo sąlygos. Kreipkitės:
MARTHA'S BEAUTY SALON
3578 White Plains Rd., Bronx
Tel. OL. 2-0024
(186-188)

NEW YORK

HELP WANTED—FEMALE

MERGINOS—MOTERYS
35—40
PATYRIMAS
NEREIKALINGAS
17—40 metų
Lengvas fabriko darbas. Sėdėti.
Kreipkitės:
AMERICAN AGENCY
20 E. 42nd St., (arti 5th Ave.),
N. Y. C.
(185-187)

REAL ESTATE

UŽ RENDĄ
JŪS GALITE TURĖTI NAMĄ
Broadway 207th — 646 W.
Blokas iki 8th Ave. subvės: 2 šeimų 3-jų aukštų, mūrinis, moderninis namas. Aliejus, tuoj užimėmui 7 kambariai. Įeiga $2460. Kaina $20,000. Išmokėjimai. Lengvai pertaisoma į 6 šeimų. Raktai pas Mrs. Shikar. 2nd fl. LO. 9-7068 ar WA. 3-3223 pasitarimui.
(186-188)

FAR ROCKAWAY, L. I.
Puikiausia vieta, arti beach. 3 Rooming namai. Parduosime kartu ar paskyrai. Vieta praplėtimui, daug žemės. Geros įeigos—Prieinamai. Savininkas FA. 7-9558
(183-189)

GLENHEAD — KAMPAS WALL IR SCHOOL
3 miegamieji Ranch — Attached Garage. Kampinis lotas arti mokyklos, RR, shopping.
GLen Cove 4-7328
(182-186)

Glendale, L. I., 7116 — 66th Place,
2 šeimų atskiras mūrinis namas, 11 kambarių. Gražus kiemas. Angliniai pečiai. Du išnuomojimai.
Kaina $12,500.
GL. 6-2012
(182-186)

BALDWIN. Col. 10 kambarių, 5 miegrūmių, 1½ maudynių, aliejum šildomas, 2 karam garadžius. Storadžiui vieta viršuj. 125x150. Gerame stovyje. Cyclone tvora. Arti mokyklų, transportacijos ir krautuvių. Bargenas.—$16,000. Tel. BA. 3-2006.
(184-186)

FLUSHING — 25-33 Murray St.
2 miegrūmiai, ranch — atskiras mūrinis, 1 metų, 38x100. Sklepas, aliejus, garadžius. $17,800.
Tel. IN. 3-2356
(184-188)

REIKALINGOS OPERATORĖS
Darbas prie Jackets ir Sijonų. Sekcijom, nuo kavalkų. Nuolatinis darbas. Gera mokestis. Kreipkitės:
B. J. SPORTSWEAR
58 Walton St., Brooklyn.
(4th floor)
Tel. STagg 2-7180
(185-187)

BUSINESS OPPORTUNITIES

GROSERNĖ
Jackson Heights
Daroma geras biznis (40x100).—5½ kambariai užpakalyje krautuvės. 2 karam garadžius.
Tel. AS. 8-9850
(185-189)

MAISTO KRAUTUVĖ
Ideališka vieta
1941 Amsterdam Ave. — Pilnai įrengta — įsteigta prieš 35 metus. i-BėstKreipki anifu..-u wwę bs
Tel. WA. 6-4145
(185-189)

PARSIDUODA GAS STATION
Gera kampinė vieta.
Parduodamas iš priežasties ligos.
654 Glenmore Ave.
Tel. AP. 7-9694
(185-189)

SUCCESSFUL SODA VENDING
Parsiduoda Machine Business
Savininkas Serga — $15,000.
Tel. CO. 5-0225 ar rašykite:
Box S-14, Rm. 830, 11 W. 42nd St.
New York City
(182-188)

SKALBYKLA FLATBUSH
3323 Ave. N, kampas E. 34th St.
20 mašinų, Extractor, Dryer. Žema kaina (pamokysime bizniavoti).
Tel. NA. 8-9028
(184-186)

TAILORING — CLEANING STORE
20 metų kai įsteigta. $300 savaitinių įeigų. Crown Heights sekcija 1630 Bedford Ave. Prieinama kaina.
Tel. ULster 7-5501
(184-188)

LUNCHEONETTE
Parduodamas su nuostoliu
Greit parduodamas—ilgas lysas
2 kambariai užpakalyje.
162 Alabama Ave.
Tel. DI. 2-8309
(184-188)

NEW YORK

HELP WANTED—FEMALE

REIKALINGOS BEAUTY OPERATORĖS
Patyrusios—pilnai mokančios. Nuolatinis darbas, 5 dienų savaitė, valandos 9—6. Gera alga. Uždara pirmadieniais. Kreipkitės:
ALBERTS VANITY
176 — 65 Union Turnpike
Flushing Tel. JAmaica 6-1203
(182-188)

CROCHET BEADERS
Patyrusios. Nuolatinis darbas.
Gera mokestis. Kreipkitės:
ARAWAY EMBROIDERY
306 W. 38th St., N. Y. C.
(182-186)

MERGINOS
Fabrike darbininkės. Koja spausti preso operatorės. Nuolatinis darbas. Gera alga. Tuoj kreipkitės.
PROVIDENCE—NEW YORK FINDINGS, INC.
45 Lispenard St., N. Y.
(183-187)

SLAUGĖS
Gimdymų rūmui ir operacijų rūmui.
New York R. N. 12 M.—8 A. M.
Telefonuokite
ULster 4-1600
Mrs. Purvis
(183-189)

HAIRDRESSERS
Ar jums atsibodo jūsų dabartinis darbas? Mes jums mokėsime kiek jūs manote esate vertos. Štai nuolatinis gerai apmokamas darbas. Dirbti linksmoje atmosferoje prie puikių klientų. Ateikite ar telefonuokite DABAR.
PRIMO'S PERMANENT WAVING
46 Riverdale Ave., Yonkers
Tel. YO. 9-8936 ar YO. 9-8451
(183-187)

FINGERWAVER
Patyrusi. Nuolatinis darbas.
5 dienų savaitė, $70. Kreipkitės:
FREDERICK
215 —2nd Ave., N. Y. C.
Tel. AL. 4-2339
(184-186)

HAIRDRESSER
Pilnai patyrusi. Nuolatinis darbas. Gera alga. Linksmos darbo sąlygos.
PHIL'S BEAUTY SHOP
231 E. 181st St., Bronx
Tel. FO. 4-8435
(184-186)

EMBROIDERERS
Patyrusios bullion—pearls. Aukštos algos, geros darbo sąlygos.
Kreipkitės:
HERTOLA EMBROIDERY CO.
17 E. 31st St., N. Y. C.
(4th floor)
(184-188)

REIKALINGOS OPERATORĖS
Patyrusios prie geresnės line of street dresses. Nuolatinis darbas, unijinė dirbtuvė, gera mokestis.
Kreipkitės:
BEATRICE DRESS CO.
20 Bergen St., Brooklyn
(184-188)

FINGERWAVER
Pilnai mokanti operatorė, busy shop. Nuolatinis darbas, 5 dienų savaitė. Aukšta alga, prisideda komisas. Kreipkitės:
GENE'S BEAUTY SALON
989 Nostrand Ave., Brooklyn
Tel. PR. 3-8544
(184-190)

REIKALINGA STALŲ PATARNAUTOJA
Nuolatinis darbas. Gera Mokestis.
Geri tipai. Kreipkitės:
COLLEGE RESTAURANT
1279 — 1st Ave., N. Y. C.
(185-187)

REIKALINGA STALŲ PATARNAUTOJA
Pilnam laikui. Valandos 11 A. M. iki 8 P. M. Gera mokestis ir geri tipai. Kreipkitės:
D. & H. RESTAURANT
31-01 30th Ave., Astoria
(185-187)

REIKALINGOS PRESERKOS
Patyrusios ir be patyrimo. Darbas prie rupaus ar šilko. Nuolatinis darbas. Geros darbo sąlygos. Mes suteikiame nemokamai transportaciją į mūsų New Rochelle fabriką.
STANLEY STORES
2007 Boston Rd.,
(West Farms stotis) Bronx
Ar
64 Drake Ave., New Rochelle
(185-189)

REIKALINGOS MOTERIŠKĖS
Galinčios rankom siūti.
PROGA
išmokti užlopimus ant rugs ir carpets. 5 DIENŲ SAVAITĖ.
Kreipkitės:
L. I. CARPET CLEANING CO.
36-01 37th Ave., L. I. C.
(185-187)

REIKALINGA STONESETTER
Patyrusi. Reikalinga prie kostumeriškų džiulerių išdirbimo. Nuolatinis darbas. Gera mokestis.
Kreipkitės:
TRES JOLIE
2028 McDonald Ave., Brooklyn
(185-191)