LAISVĖ--LIBERTY
Vienintėlis lietuvių kalboje dienraštis Rytinėse valstijose
Metam prenumerata:
Jungtinėse Valstijose $8.00
Dalis Queens apskrityje (N. Y.) .. 9.00
Kanadoje 9.00
Kitur užsienyje 10.00
Pavienio egzempl. kaina 5 centai

LAISVĖ

THE LITHUANIAN DAILY

LAISVĖ--LIBERTY
The Only Lithuanian Daily in the Eastern States
110-12 Atlantic Avenue
Richmond Hill 19, N. Y.
Telephone VIrginia 9-1827—1828
PRICE 5c A COPY

No. 250 ★★★★ Richmond Hill 19, N. Y. Antrad., Gruod. (Dec.) 22, 1953 ★★★★ Metai 43-tieji, Dienraščio 35-tieji

KRISLAI

Lenkijos vyskupai prisiekė.
O kaip bus Lietuvoje?
Vatikanui nepatinka.
Howard Fast gavo premiją.
Kriminalistai.

Rašo R. Mizara

Įdomus dalykas įvyko Lenkijoje.

To krašto katalikų vyskupai priėmė viešą priesaiką būti ištikimais Lenkijos Liaudies Respublikai. Priesaikoje, tarp kitko, pasakyta:

"Iškilmingai prisiekiu, kad būsiu lojalus Lenkijos Liaudies Respublikai ir josios vyriausybei. Prižadu daryti visa, kas tik yra mano galioje, respublikos jėgai ir saugumui pakelti.

"Dėsiu visas savo pastangas įtikinimui dvasiškijos, esančios mano kurijoje, kad ji, atlikdama savo pareigas, ragintų visus tikinčiuosius pildyti šalies įstatymą ir klausyti jos vyriausybės, taipgi daugiau ir geriau dirbti, kad šalies ūkis būtų sutvirtintas ir tautos gėrbūvis būtų aukštyn pakeltas. . ."

—:—

Ką visa tai rodo?

Tai rodo, kad po to, kai Lenk. teismas surado, jog arkivysk. Višinskis tarnavo lenkų tautos priešui, kai Višinskis buvo pašalintas iš savo pareigų ėjimo, tai kiti katalikų vyskupai nusitarė parodyti lenkų tautai, kad jie bus jai ištikimi, kad jie neis Višinskio pėdomis.

Višinskio vieton buvo paskirtas vyskupas Mykolas Klepacz, iš Lodžiaus.

Priesaika buvo skaityta katalikų katedroje Varšavoje. Ją skaitė vyskupas Sigmundas Choromanskis, o kiti vyskupai garsiai ir iškilmingai kartojo.

Tose ceremonijose, sakoma, buvo ir Lenkijos ministrų pirmininko pavaduotojas Juzefas Cyrankevičius: jis stebėjo ceremonijas.

—:—

Vatikanas, sužinojęs šitą Lenkijos vyskupų žygį, sakoma, pasijuto keisčiausioje padėtyje. Betgi reikia suprasti, jog šis priesaikiškas pažadas buvo padarytas ne popiežiui, O Lenkijos Liaudies Respublikai, visai lenkų tautai.

Galimas daiktas, jog netoli toji diena, kai ir Lietuvos vyskupai, apsigalvoję, prisieks ištikimai tarnauti lietuvių tautai ir tarybinei Lietuvos valstybei.

—:—

Smagu, kad amerikietis rašytojas Howard Fast šiemet gavo tarptautinę (stalininę) premiją už savo dėtas pastangas taikai pasaulyje išlaikyti.

Praėjusiais metais tokią premiją buvo gavęs kitas amerikietis, Paul Robeson.

Howard Fast amžiumi dar jaunas, bet darbais jau gražiai pasižymėjęs rašytojas-novelistas. Daug jo veikalų yra išversta į kitas kalbas.

Su minima premija eina apie $25,000 piniginė dovana.

—:—

Tą pačią naktį, kai Jefferson City, Mo., buvo gazu nuodinti du vaikvagiai ir nužudžiai, New Yorke 20 metų amžiaus Harlow J. Fraden policijai prisipažino, kad kadaise nunuodijo savo tėvą ir motiną.

Fradenui padėjo Dennis Wepman.

Abudu sąmokslininkai — universitetų auklėtiniai.

Kaip anie vaikvagiai, taip ir šitiedu, atrodo, bjaurius darbus atliko dėl turto, dėl dolerio! Fraden, atsiminkime, gavo visą tėvų palikimą, — keletą dešimtų tūkstančių dolerių, — ir tuos pinigus švaistė, kaip tik išmanė, kol buvo sučiuptas.

Indusai griežtai smerkia karinę Jungt. Valstijų sutartį su Pakistanu

New Delhi, Indija. — Daugiau kaip 15,000 studentų ir darbininkų maršavo gatvėmis, protestuodami, kad Pakistanas daro karinę sutartį su Jungt. Valstijomis.

Demonstrantai nešė dideles iškabas su obalsiais: — Šalin Amerikos rankas nuo Azijos! Mes neleisime paversti Pakistaną antrąja Korėja!

Pakistanas rubežiuojasi su Indija. Amerika ketina apginkluoti Pakistaną naujoviniais savo ginklais, kaip arčiausią karinę stovyklą prieš Sovietų Sąjungą. Žada Pakistanui daugiau kaip 200 milijonų dolerių kariniai - piniginės paramos.

Pravda bara žemdirbystės ministrą už apsileidimą

Maskva. — Pravda, vyriausias komunistų laikraštis, išbarė Sovietų žemdirbystės ministrą I. A. Benediktovą už "biurokratišką apsileidimą." Sako, Benediktovas - atidėliojo žemės ūkio mechanizavimą.

Paskelbta nauji Irano seimo rinkimai

Teheran, Iran. — Irano karalius Riza Pehlevi paleido senąjį šalies seimą ir paskelbė naujus rinkimus. Uždraudė rinkimuose dalyvauti komunistinei Tudeh (masių) partijai.

Senajame seime daugumą atstovų rėmė premjerą Mossadeghą, kurį karališkieji generolai nuvertė ir suėmė.

Jei karalius su savo premjeru gen. Zahediu laimės rinkimus, tai manoma, susitars su Anglija ir vėl priims anglus į Irano naftos pramonę.

Mich. policija tebemedžioja 5 ištrūkusius kalinius

Detroit. — Iš Michigano valstijinio kalėjimo paspruko 13 kriminalistų, prasiskindami urvą ir išlįsdami per didelį srutų vamzdį. 8 bėgliai jau suimti. Šimtai policijos su automobiliais medžioja kitus 5.

Tie penki buvo pagrobę dvi jaunas moteris ir šiemetė jas į vogtą automobilį kaip įkaitus. Paskui paliko automobilį su jomis.

Tarp šių penkių pabėgėlių yra du žmogžudžiai. Bėgdami išplėšė drabužius iš namų pakelėje ir persirengė.

22 amerikiečiai belaisviai kietai atsisako grįžti

Panmudžom, Korėja. — Amerikinė komanda parašė ilgą laišką 22-iem amerikiečiam belaisviam, kad grįžtų namo. Prašė indusų generolą Thimayją perduoti jiem tą laišką. Tad generolas užklausė juos, ar norėtų matyti laišką. Belaisviai atsisakė.

Tuomet ir gen. Thimayja nesutiko įteikti jiem laišką. Sako, jog amerikinė komanda tuo laišku daro per didelį spaudimą belaisviams.

Amerikos karininkai dar per radiją atsišauks į saviškius belaisvius.

Dar 33 kinai grįžta

Panmundžom. — Kinijos pasiuntiniai dėstė pustrečiam šimtui savo tautiečių belaisvių, kodėl jie turėtų grįžti namo. 33 belaisviai sutiko, kurie pirmiau buvo paskelbti atsisakančiais grįžti.

Trečiadienį išsibaigs laikas, kurį paliaubų sutartis buvo nustačius aiškinimams, kodėl ginčijamieji belaisviai iš vienos bei antros pusės privalo namo grįžti.

Įkalintos trys šnipės Rytinėje Vokietijoje

Berlin. — Rytinė Vokietija nubaudė tris vokietes kalėjimu nuo pusantrų iki 15 metų kaip anglų - amerikonų šnipes. Jos šnipinėjo sovietinę armiją bei karinius įrengimus Rytinėje Demokratinėje Vokiečių Respublikoje.

Indianapolis, Ind. — Dar tebėra gyvas, gimęs pirm 10 dienų, kūdikis su dviem galvom ir keturiomis rankomis.

Washington. — Amerikos oro jėgų vadai sako, lengviau būtų užpulti Sovietų Sąjungą negu apsiginti nuo jos užpuolimo iš oro.

Tokio. — Japonijos valdžia bijo didėjančios infliacijos ir krizės.

Romos seimas atmeta Amerikos peršamą vakarinės Europos trustą prieš komunizmą

Roma. — Italijos premjeras G. Pella skyrė savo atstovus į vakarų Europos tarybą dėl anglies ir geležies pramonių apvienijimo į tarptautinį trustą su Francija, Vakarine Vokietija ir kt. Pella prašė Italijos seimą užgirti atstovus. Bet seimas atmetė prašymą 255 balsais prieš 234. Gręsia iširimas Pellos ministrų kabinetui.

Prieš Pellos pasiūlymą balsavo ir kai kurie jo paties partijos nariai — krikščionys demokratai.

Tai Amerika perša didžiųjų vakarinės Europos pramonių trustą, kaip stipresnę atspirtį prieš komunizmą.

P. Nenni, vadovas kairiųjų socialistų, sutariančių su komunistais, ragino demokratiškesnius krikščionis priešintis kariniam Amerikos planui, kuris reikalauja sujungti kariuomenę Italijos, Francijos, Vakarų Vokietijos ir kt. į vieną tarptautinę armiją prieš Sovietų Sąjungą.

Jeigu krikščionys demokratai stotų prieš tą planą, tai kairieji socialistai remtų juos kitais klausimais seime, kaip rašo Nenni'o laikraštis.

Irano karalius pabūgo sukilimo; todėl ragina teismą nežudyt buvusiįį premjerą Mossadeghą

Teheran, Iran. — Karalius Riza Pahlevi ragino karinį Irano teismą pasigailėti buvusiojo premjero Mossadegho . Mossadeghas kaltinamas kaip "išdavikas" už tai, kad mėgino išvyti karalių.

Karalius savo laiške teismui pataria atsižvelgti į pirmesnius Mossadegho patarnavimus Iranui.

(Karalius bijo, kad, jeigu generolai nusmerktų Mossadeghą mirti, tai iraniečiai sukiltų prieš esamąją valdžią.)

Mossadeghas, būdamas premjeru, smerkė karalių ir jo generolus už bandymą sugrąžinti anglus į Irano aliejaus - naftos pramonę. Mossadegho valdžia buvo perėmus tą pramonę į Irano valstybės nuosavybę.

Mossadegh šaukia Iraną netalkaut nei vakarams nei rytams

Mossadeghas paskutinėje savo kalboje teisme pereitą sekmadienį šaukė Iraną laikytis nuošaliai nuo ginčų tarp Amerikos ir Sovietų Sąjungos, netalkauti nei vienai nei kitai. Sykiu jis ragino Iraną nesiduoti jokiai didžiajai šaliai išnaudoti jo naftą ir tuo būdu pavergti Irano ūkį.

Per savaitę sudužo keturi kariniai Amerikos lėktuvai, pražudant 47 lakūnus

Reykjavik, Islandija. — Bedarant pratimus, audroje žuvo karinis Amerikos lėktuvas Neptune su 9 lakūnais.

Guam. — Karinis Amerikos lėktuvas ieškojo kito pirmiau dingusio lėktuvo ir pats dingo ar žuvo su 10 lakūnų.

Dviejose pirmesnėse amerikinių lėktuvų nelaimėse tą pačią savaitę Guam saloje žuvo bei dingo 28 kariniai lakūnai.

Amerikinės Kalėdų dovanos berlyniečiams

Berlin. — Jungt. Valstijos atsiuntė 300,000 pundelių kalėdinių dovanų, kurios bus padalintos pavargėliams vakariniame Berlyne ir atbėgėliams iš rytinio Berlyno. Pundeliuose yra cukraus, ryžių, džiovintų vaisių ir pieno bei mėsos dėžučių.

ORAS. — Nešalta, apsiniaukę ir lietus.

Prof Einstein buvo taip "pasirėdęs," kad ponai sakė, "jis ne savo vietoje"

New York. — Garsusis mokslininkas Albertas Einsteinas taip "pasirėdęs" atėjo į puošnias vedybas Plaza Hotelyje, kad nepažįstamieji svečiai kalbėjosi: — Tas senis ne savo vieton pateko.

Drabužių priėmėja abejojo, ar imti užčekiavimui Einsteino apsiaustą (overkotį), apie 20 metų senumo, ir megztinę jo "ermulką," tokią kaip jūreiviai nešioja labai šaltame ore.

Einsteino švarkas taip pat buvo apsivalkiojęs ir kelnės seniai nesimačiusios su prosu. Kiti gi svečiai buvo frakuoti, o viešnios su tokiomis "žieminėmis" suknelėmis, kad rodė plikas krūtines ir nugaras.

Atsilankydamas, profesorius Eisteinas pagerbė vedybas dr. Thomo Lee Bucky, Einsteino seno draugo.

Paryžius. — Sustreikavo Francijos lakūnai; sukliudė ir kalėdines amerikonų keliones.

Prez. Eisenhoweris žada pasmarkint vajų prieš vadinamus "raudonuosius"

Washington. — Prez. Eisenhoweris per tris dienas pereitą savaitę tarėsi su vadovaujančiais respublikonų senatoriais bei kongresmanais apie valdžios planus ateinantiems metams. Po pasitarimų paskelbė, jog vykdys veiksmus, kuriuos pažadėjo prezidentiniuose 1952 metų rinkimuose.

Kartu prezidentas pasižadėjo dar aštriau persekioti "neištikimuosius, arba raudonuosius" ne tiktai valdžioje, bet ir šiaip amerikiniame gyvenime.

Tarp politikierių, kurie davė Eisenhoweriui patarimus, buvo du įžymiausi raganaudžiai — senator. Joe McCarthy, tyrinėjančios Senato komisijos vadas, ir Harold H. Velde, pirmininkas kongresmanų neamerikinės veiklos komiteto.

McCarthy iki šiol kritikuodavo prezidenta už "minkštumą" linkui komunistų. Taigi prezidentas žada "pasitaisyti."

Amerikietis rašytojas Howard Fast gauna Stalininę dovaną

Maskva. — Sovietų vyriausybė paskyrė progresyviam amerikiečiui rašytojui Howardui Fast'uii stalininę dovaną—100,000 rublių (arba 25,000 dolerių).

Fast yra parašęs The Last Frontier, Citizen Tom Paine, Freedom Road ir eilę kitų novelių.

McCarthy'o agentai išmetė penkis Fasto veikalus iš amerikinių knygynų Vokietijoje bei kituose kraštuose.

Politikieriai ragina nepardavinėti Sovietams ir paprasčiausių dalykų

Washington. — Amerikos politikieriai tariasi raginti Franciją, Angliją bei kitus savo talkininkus, kad nepardavinėtų komunistiniams kraštams net tokių civilinių dalykų, kaip valgiai, audeklai ir paprasti fabrikiniai dirbiniai. Sako, tie daiktai gerina kasdieninę Sovietų žmonių būklę, taigi ir stiprina karinį Sovietų Sąjungos atsparumą.

Washingtono politikieriai nurodo, kad Sovietų vyriausybė šiemet yra paskyrus bilijoną dolerių dasipirkimui kasdieninių reikmenų iš svetur.

Kun. Kašani nusileidžia Zahedi'ui

Teheran, Iran. — Pranešama, kad religinis Irano mahometonų vadas kunigas Kašani jau sutinka su premjeru Zahedi'u panaujinti diplomatijos ryšius su Anglija.

New Delhi, Indija. — Pati Indijos premjero Nehru valdžia remia demonstracijas, smerkiančias Amerikos planuojamą karinę sutartį su Pakistanu.

New York. — Valstijinė rendų komisija leido pakelti rendas dar 53 iš 67 reikalavusių pakėlimo savininkų neva už namų pagerinimus.

Mirė prof. Millikan, įžymus mokslininkas

Pasadena, Calif. — Mirė prof. Robertas A. Millikan, pasauliniai paskilbęs atominis - fizikinis mokslininkas, 85 metų amžiaus, tarptautinės Nobelio dovanos laimėtojas.

Millikan buvo pirmininkas Californijos Technologijos Instituto.

Antrojo pasaulinio karo metu jis padėjo Amerikai pasistatyti rakietinius lėktuvus. Millikan atsižymėjo vpač kosminių (visatinių) spindulių tyrinėjimais.

Čiang šaukia korėjinius belaisvius į jo armiją

Formoza. — Čiang Kai-šekas, kinų tautininkų valdovas Formozos saloje, atvirai šaukia į savo armiją kinus korėjinio karo belaisvius, "atsisakančius" grįžti į Kinijos Liaud. Respubliką. Čiangas sakė, jie padėtų jam "atkariauti" Kinijos sauszemį.

IŠGYVENO BUTELYJE IŠTISUS METUS

Viena, Austrija. — Austras Rudolfas Šmidt ištisus metus išgyveno milžiniškame butelyje, kurin, sprantama, buvo įleidžiama oro ir įdedama maisto. Per tą laiką Šmidt, 53 metų amžiaus, prarado 66 svarus svorio.

Butelin "dėl draugystės" Šmidtui buvo įleista 14 gyvačių, ir visos jos nugaišo.

Jis tame butelyje buvo parodon vežiojamas po 100 Europos miestų.

Baigęs metus stikliniame kalėjime, Šmidtas kūju pramušė butelio šoną ir išėjo, vos atsilaikydamas ant kojų. Bet sakė, gyvenimas butelyje mažai kuo skiriasi nuo gyvenimo laisvėje.

LAISVĖ

LITHUANIAN DAILY, PUBLISHED BY
The Laisvė, Inc.
Established April 5, 1911
Every day except Sundays, Mondays and Holidays
110-12 ATLANTIC AVENUE, RICHMOND HILL 19, N. Y.
TEL. VIRGINIA 9-1827—1828

President, JOHN GRYBAS; Secr.-Treasurer, WILLIAM CHAPELS
Editor, ROY MIZARA

SUBSCRIPTION RATES

United States, per year	$8.00	Canada and Brazil, per year	$9.00
United States, per 6 months	$4.50	Canada and Brazil, 6 months	$5.00
Queens Co.	$9.00 per year	Foreign countries, per year	$10.00
Queens Co.	$5.00 per six mos.	Foreign countries, 6 months	$5.50

Entered as second class matter at the Post Office of Jamaica, N. Y. under the Act of March 3, 1879.

PLUNKSNOS BANDITIZMAS

Brooklyno dešinieji tautininkai leidžia savo mėnesinuką "Karį," kuriame dažnai mirga vardai buvusių smetoninių generolų, pulkininkų, kapitonų ir barabanščikų. To leidinio š. m. nr. 7-8 B. Grigaitytė-Novickienė rašė apie 1917 m. įvykusį lietuvių Petrapilio seimą. Be kita ko ji ten pasakė, kad seime dalyvavo ir Jurgis Smolskis, kurį vėliau smetonininkai "laisvoje ir nepriklausomoje" Lietuvoje nužudė, kaip komunistą. Ji savo straipsnyje rašė, jog Smolskis nebuvo komunistas, bet socialistas, ir kad "jo sušaudymas telieka juoda dėmė tiems, kurie dėl savo politinio siauraprotiškumo nesugebėjo atskirti socialdemokrato nuo bolševiko, ir nužudė visai nekaltą žmogų-lietuvį."

Aišku, jog p. Novickienė nesigailėtų sušaudyto komunisto, bet socialdemokrato ji gailisi ir smerkia jo žudikus. Tačiau tokia "mielaširdystė" socialdemokrato atžvilgiu nepatiko tūlam smetoniniui deržimordai iš Los Angeles—Juliui Švitrai. Jis stoja ir už socialdemokratų žudymą! Š. m. "Kario" nr. 11 jis apsiputojęs puola p. Novickienę už tą "mielaširdystę." Jam nepatiko ir p. Novickienės ten pat ištartas posakis, jog karių delegacija atvyko į seimą "su raudona vėliava, tuomet laisvės simboliu."

Sakoma, duok kvailiui išsiplepėt, tai jį geriau pažinsi. Taigi tegu Julius Švitra porina:

"Net nusiminti tenka, kuomet žmogus matai, kad toki jau gerai gyvenimo išprusinta ir gabi moteris šiandien vis dar laikosi tos melu pridengtos nuomonės, kad kada nors praeityje raudona vėliava buvo laisvės simbolis, ir kad socialdemokratas gali būti geru Lietuvos patriotu! Atrodo, lyg ponia Novickienė niekuomet dar nėra girdėjusi, kad ne kas kiti, o vien tik social-demokratai išperėjo ir išauklėjo bolševikus, ir kad ta pat bolševikų raudona vėliava ir šiaudien dar tebėra ir socialdemokratų vėliava!...

"Ne tik ponia Novickienė, bet ir daug kitų gerų žmonių dažnai pražiopso faktą, kad social-demokratai, kaip ir jų išperėti bolševikai, yra MARKSISTAI! O juk rodosi šiandien jau niekam nėra paslaptis, kad **marksizmas yra gryniausias banditizmas,** taigi aišku, kad ir kiekvienas marksistas yra gryniausias banditas...

"Kaip gatviniai, taip ir marksiniai banditai veikia 'gengėmis.' Amerikoje, pav., marksinių banditų veikia net keturios 'gengės': socialistai, komunistai, trockistai ir social-darbiečiai. Tarp šitų gengsterių eina žūtbūtinė kova. Šiandien nėra pasaulyje žmogaus, kuris taip piktai neapkęstų kitą žmogų, kaip vienos gengės marksinis banditas neapkenčia kitos gengės marksinį banditą. Nors jie ir vadina vienas kitą draugu, bet tuo pačiu kartu net ir vienos ir tos pačios gengės marksinis banditas nepasitiki kitu savo 'draugu,' vienas kitą šnipinėja, persekioja ir žudo. Draugas Stalinas ir draugas Trockis neišsiteko vienam pasaulyje, ir Trockis buvo pašalintas. Visai netenka abejoti, kad ir draugas kitoks marksinis su draugu Prūseika neišsitektų Čikagoje, jei ten nebūtų stiprios policijos...

"Žmonės, kurie marksinio banditizmo kiek giliau nestudijavo, nežino, kad raudona vėliava niekad nebuvo laisvės simboliu. Raudona vėliava visuomet buvo ir dabar tebėra banditų vėliava... Pats vardas 'social-demokratas' yra tyčia suplanuota apgavystė. Social-demokratai nėra jokie demokratai, jie nei kiek nėra demokratiškesni už jų išperėtus komunistus. Demokratybė jiems yra tik priemonė, kad lengviau prieiti prie žmonių ir juos pasižaboti. Kad laimėti ką nors savo 'gengei,' social-demokratas apsimes ir demokratu, ir patriotu, ir kataliku, ir mahometonu—bile kuo, jei tik tas gelbės išvilioti iš žmogaus pinigą ar nukauti kitos gengės marksinį banditą...

"Tad netenka stebėtis, kad šiandien yra tokių, kurie dar vis laikosi to absurdo, kad kada nors praeityje raudona vėliava reiškė laisvę, ir kad socialdemokratų gengės marksiniai banditai yra geresni už komunistus... Šiandien jau niekam neturėtų būti sunku įžiūrėti, kad social-demokratai nėra nei demokratai, nei patriotai"; kad tautininkai, "priimdami social-demokratų pagalbą, jie bendradarbiauja su banditais, kurie ir šitą jų (lietuvių) didžiausią nelaimę bando išnaudoti tik savo gengės naudai"!

Tasai smetoninis banditas, matomai, yra turėjęs labai daug bendro su banditais ir banditizmu, dėl to tie žodžiai nejučiomis prie jo taip limpa! Sakoma, kas kuo "kvepia," tuo ir kitą tepa! Bet tasai "patriotu" besidangstąs ignorantas nemoka net taisyklišKai lietuviškai rašyti ir nežino net to neginčijamo fakto, kad senovės Lietuvos vėliava irgi buvo **raudona.** Sulyg jo išeitų, kad ir senovės lietuviai turėjo būti banditai! Marksizmas juk yra politiniai ekonominės sistemos teorija, nieko bendra su banditais neturinti. Visi švitriškieji banditai-plėšikai marksizmo bijo ir jo neapkenčia labiau, negu ispaniškasai bulius raudonos skaros, nes marksinis socializmas atimtų tiems banditams plėšikavimo pagrindą!

Kaszin ką pamanys socialdemokratai iš "Keleivio" ir "Naujienų," perskaitę šitą "Kario" bendradarbio banditinę tiradą? O jie taip nuolankiai tursinasi prieš smetoninius tautininkus, taip stropiai jiems bendradarbiauja! O anų padėka už jų vergiškas paslaugas — bandito epitetas! Tokio įžūlumo turėtų pakakti bile kokiam save gerbiančiam žmogui. Ar pakaks jo socialistams?

Neseniai klerikalų "Draugas" atvirai klausė Grigaitį, ar jis yra marksistas? Šimutis veikiausiai nori paskelbti Grigaitį "banditu" ar "subversyviu."

Kad pas smetonininkus yra nemaža tokių švitrinių plunksnos banditų, tai nieko nauja. Stebėtis tenka tik iš to, kad tokie nedaperėti ablavukai gauna jų spaudoj savo tužiai išlieti vietos!

Am. Pilietis.

PASTABOS

Italijos darbininkai jau trečiu sykiu išstojo su 24-rių valandų generaliu streiku.

Pirmą tokį streiką turėjo rugsėjo 18 d., antrą—gruodžio 11 d., trečią—gruodžio 15 d.

Streikavo keli milijonai darbininkų. Streiką rėmė komunistinės, socialistinės ir katalikiškos unijos.

Kova ten eina už didesnes darbininkams algas ir prieš darbininkų paleidinėjimą iš darbų.

Amerikietiški doleriai, matyt, darbininkų solidarumo negali suardyti.

—:—

Buvo rašyta spaudoje, kad liaudiška Kinijos vyriausybė surado tinkamas priemones pastotį potviniams kelią. Seniau nuolat užeidinėdami potviniai padarydavo daug Kinijos žmonėms nuostolių, kartu nusinešdavo nemažai gyvasčių. Dabar to jau nebėra.

Bet Indija ir po šiai dienai tebeneša potvinio nuostolius ir jos vyriausybė dar vis nesuranda priemonių, kaip geriau nuo tvanų apsisaugoti.

Šiomis dienomis Indijos vyriausybė pasiuntė Kinijon savo delegaciją, susidedančią iš žymių inžinierių ir kitų mokslininkų, kurie tyrinės ir mokinsis iš naujosios Kinijos, kaip apsisaugoti nuo tvanų.

—:—

Žmonių nuomones tirianti Elmo Roper įstaiga skelbia, kad apie 73 procentai apklausinėtų Amerikos gyventojų stovi su Jungtinėmis Tautomis ir pageidauja didžiųjų valstybių susitarimo.

Apie keturi procentai, tačiau, pritaria sen. McCarthy politikai — nesitaikyti su Sovietais, bet dar labiau provokuoti karą.

Toji karo troškėjų grupė, betgi, gauna daug publikacijos komercinėje spaudoje, radijo ir televizijos stotyse. Tuomi ji užrėkia didžiulę žmonių daugumą.

—:—

Alabamos valstijoje lapkričio mėnesį užsiregistravo 14,109 bedarbiai, reikalaują bedarbių apdraudos.

Tai 41 procentas daugiau, negu buvo užsiregistravusių spalio mėn. ir 45 procentais daugiau, negu metai laiko atgal.

Taį reiškia, kad nedarbas didėja.

Gri-kis.

Artričio aukų gelbėjimas

Beveik kiekvienas sulaukęs 60 metų amžiaus neišvengiamai turi perkentėti arthričio skausmus. Vieniems visai menkai, kitiems labai skausmingai arthritis paveikia sąnarius, jog kaikuriais atvejais ligonis yra tiesiog paralyžuojamas. Net šių dienų medicinos mokslas mažai gali arthričio aukoms pagelbėti. Neturima užtikrinto gydymo būdo. Net nė taip vadinamieji **stebuklingieji** vaistai šiuo atveju nieko nepadeda; gal tik kiek sumažina skausmus, bet ligos neišgydo. Todėl ir prieš šią baisią ligą žmonija yra susibūrusi kovoti į organizacijas, viešas ir privačias, kurios daro viską, kad pagelbėjus arthričio aukoms ir pačią ligą išaiškinus ir tuomi sunaikinus. Viena svarbiausių tokių organizacijų yra "The Arthritis and Rheumatism Foundation."

Fondas buvo įsteigtas prieš penkis metus grupės gydytojų ir visuomenininkų iniciatyva. Tai nėra pelno organizacija užregistruota New Yorko valstijoje. Jos būstinė yra N. Yorko mieste, o skyrius turi visuose svarbiausiuose JAV didmiesčiuose, valstijose ir srityse.

Fondo skyriai daugiausia rūpinasi kaip padėjus arthričio ligoniams. Jie renka pinigus, kad vietinėse ligoninėse būtų įsteigti specialūs arthričio ir reumatizmo gydymo skyriai-klinikos, ligonių išmankštinimo kursai (kad būdami prisiau invalidais jie mokėtų savystoviai gyventi) ir ligonių namuose lankymo daliniai.

Tačiau vyriausios būstinės New Yorke pagrindinis tikslas yra ligos pagrindinis tyrinėjimas, siekiant ją išsiaiškinti ir jei jos kol kas ir nepavyktų "išimti" iš žmonijos ligų sąrašo, tai nors pagerinti gydymo būdus. Per savuosius skyrius Fondo būstinė informuoja gydytojus ir pačią visuomenę, kad ją paskatinus nieko nedelsiant ligą gydyti. Srityse, kur arthričio ir reumatizmo gydymo klinikų buvo reta, suorganizuota apie 50 šios ligos gydymo institucijų.

Dėka šio Fondo ir kitų organizacijų bei agentūrų, vis daugiau ir daugiau ligonių sugrįžta į savystovų gyvenimą.

Valstybės Darbo Biržos patyrimas rodo, jog arthričic suluošinti žmonės be didesnių sunkumų gauna darbą, kokį jie gali ir nori atlikti.

Common Council

Pasitraukė Vietnamo tautininkų premjeras

Hanoi, Indo-Kinija. — Pasitraukė Vietnamo tautininkų premjeras Nguen. Jisai pykosi su Vietnamo karaliuku Bao Dai, Francijos pastumdėliu.

Nguen reikalavo vesti Vietnamą link nepriklausomybės nuo Francijos, bet Bao Dai trukdė. Nguen taip pat ragino eiti į paliaubų derybas su Vietnamo liaudininkais - komunistais. Bet Bao Dai vengė derybų.

Per 7 suvirš metų karą liaudininkai išlaisvino nuo francūzų jau daug daugiau kaip pusę Vietnamo, svarbiausios Indo-Kinijoje provincijos.

Laisvoji Sakykla

KODĖL BEDARBĖ?

Šis klausimas, man rodos, labiausia žmones vargina. Kai kas sako, kad perdaug visko prigaminta ir negali išparduoti. Kiti kaltina žmones, kad neperka. Dar kiti sako, kad žmonės yra įbaiminti, įgąsdinti, tai bijo pirkt. Tad ve, dabar liekasi reikalas pasvarstyti, ar nors vienas iš šių čia pakeltų klausimų turi ką nors bendro su bedarbe, depresija. Ne, nei vienas!

Paimsime pirmą: Ar yra perdaug visko prigaminta, kad net žmonės negali išpirkti? Tokia pasaka tai nėra niekas daugiau, kaip nesupratimas arba apgavystė. Pažvelkim į lušynus kiekviename Amerikos mieste ar miestely: namai apšepę, viršutinės lentos vos tik kabo ant sienos, kitų jau pusė nupuldinėję. Ten reikia medžio, lentų, vinių, maliavų. Bet kodėl žmonės netaiso? Atsakymas vienas: pinigų neturi. Lumberio kompanija už dyką neduoda, o kartais kad žmogus ir turi kiek pinigų,tai kompanija už tiek neparduoda, nes apskaitliuoja, kad permažai pelno.

Įeini į tų lušynų vidurį, pamatai, kad sienos nebuvo permaliavotos nuo laiko, kai buvo pastatytas namas. Tai kodėl tie žmonės nepataiso, neapvalo? Tas pats atsakymas: pinigų nėra, o ne todėl, kad maliavų bei kitų medžiagų perdaug.

Pažiūrėkim į drabužius ir tą patį pamatysim. Žmonės skarmalais apsikarstę, o drabužiai pūsta krautuvėse, kandys suvalgo krautuvėje pirmiau, negu kas nuperka.

Trečias, ar žmonės dėl baimės neperka? Čia gali būti šiek tiek teisybės. Todėl čia reikia ilgiau apsistoti ant šio klausimo, kad galėčiau aiškiau perstatyt.

Fabrikantas turi dirbtuvę, turi banką, turi spaustuvę, turi bažnyčią, turi teismą, miliciją, policiją, pinigais turi pavergęs sugabių žmonių protus. Darbininkas neturi daugiau nieko, išskyrus darbo spėką, kurią siūlo pirkti fabrikantui, nuėjęs į ofisą. Ofise sėdi išlavintas ir gerai instruktuotas raštininkas. Darbininkui įėjus į ofisą, mandagiai užklausia, ko tamsta nori. Žmogus atsako: darbo. Raštininkas sako: gerai, aš turiu darbo. Ir jau čia išdidžiau pradeda klausinėti: kur gyveni, kur dirbai iki dabar, kodėl dabar ten nenori dirbti, ar tamsta priklausei unijai, ar seniai, kai iš darbo paleistas, ar vedęs, turi šeimą, ar turi daug pinigų ir tt.

Raštininkas jau pradeda pamokslą:

Kam jums tos unijos reireikalingos? Priklausydami unijai, darbininkai tik patys save skriaudžia. Mokate tokias dideles algas unijų vadam, kurie tik turi gerus laikus už darbininkų pinigus. Sako, jūs išmokate į unijas milijonus dolerių, tai tuos pinigus pasidėtumėt į banką lietingai dienai. Žinot, kad darbai amžinai neis taip, kaip kad dabar, ateis depresija, tai turėdamas banke pinigų, galėtum gyventi be baimės.

Pabaigęs raštininkas pamokslą, dar prideda pridėčką, duoda brošiūraitę su du kartus tiek pripėckoto blofo.

Kompanijos turi tam tikrus agentus ir biznierius, kurie gązdina darbininkus juodomis - lietingomis dienomis, pataria taupyt, nepirkt tinkamesnio drabužio. Sako, ateis laikas, atpigs, tai tada nusipirksi; čėdyk juodai-lietingai dienai! Ot, čia taip ir įvaro žmogui baimę, kad tas ir turėdamas pinigų neperka, o nepirkimas greitina ateinančią depresiją.

Ar unijos artina ar atstumia depresiją? Unijos neartina depresijų. Unijos dar atstumia jas. Unijos iškovoja didesnes algas. Per unijas darbininkai išsikovoja trumpesnes darbo valandas. Unijos ne tik kad iškovoja iš kompanijų pagerinimus, bet net ir išvaldžios darbininkams naudingus įstatymus. Reiškia, unijos atstumia, atitolina tas juodas-lietingas dienas.

Na, jei šiuose trijuose klausimuose negalime surasti priežąsties, tai mes turime ieškoti jos kur kitur, kur nors ji glūdi pasislėpusi.

Fabrikantas - bankieris deda daugiausia pastangų, kad kuo ilgiausias valandas darbininkas dirbtų, kad kuo daugiausia daiktų pamintų. Fabrikantas-bankieris samdo kuo geriausius inžinierius, kad kuo geriausias mašinas išgalvotų, kuo daugiausia pelno jam liktų. O pelnas galo neturi, be ribų. Jei šiandien padarė dešimtį dolerių, rytoj sieks padaryti dvidešimts ir taip toliau. Jei vieną dieną padarytų milijoną pelno, tai kitą dės pastangas padaryti bilijoną. Juo daugiau pelno fabrikantas padarys, tuo mažesnį nuošimtį išmokės darbininkams. Juo mažiau darbininkam išmokės, tuo mažiau darbininkai nupirks. Juo mažiau nupirks, tuo daugiau pasiliks sandėliuose neišpirktų produktų ir tada jau depresija-bedarbė ir čia jau prasideda tos juodos-lietingos dienos.

Fabrikantai - bankieriai depresijos irgi nemyli, nes dažnai depresijos priveda žmones prie tam tikrų veiksmų, kurie bankieriams nėra pageidautini.

Kad bedarbę panaikint, fabrikantai neturi nei tiek proto nei drąsos. Kad panaikinti bedarbę, tai turi atsisakyti nuo pelno, o bankieris - fabrikantas, pasilikęs be pelno, atrodytų kaip paukštis be sparnų.

Bankieriai - fabrikantai turi vieną metodą bedarbei panaikinti, tik ne ilgam, tai karą. Kito tikro būdo tai ir išgirsti bijo!

Fabrikantai - bankieriai intriguoja-provokuoja, kaip sukelt karą, kad sumušt kitas šalis, kad galėtų ten savo prekes išparduoti. Bet ši metoda irgi neišriša bedarbės klausimo. Pavyzdžiui, antrasis pasaulinis karas ir Korėjos karas neišrišo bedarbės klausimo nei vienai dienai, neišriš nei trečias pasaulinis karas, prie kurio strimagaliais rengiasi. Bankieriai-fabrikantai pasiunčia kariuomenę į kitą šalį, ginkluotą šautuvais, kanuolėmis, tankais, bomberiais ir viską, viską sudaužo, sunaikina tik todėl, kad galėtų tą perviršių neparduotų dirbinių ten iškišti. Bet kas pirks, kad visas turtas sunaikintas, kuris buvo per šimtmečius sukrautas?

Tai kas lieka daryti, kad bedarbė nepasikartotų? Reikia perorganizuoti šią pelno sistemą - santvarką visame pasaulyje į socialistinę, panaikinti pelną, išnaudojimą žmogaus žmogumi ir tik tada pranyks karas ir bedarbė!

Ne kariuomenę su visais karo pabūklais siųsti, kad viską sunaikintų, bet atidaryti duris plačiai prekybai, be pelnų mainais. Įvesti planingą sistemą dėl gaminimo. Ir tik kada šis visas nurodymas bus įvestas, tada bedarbės su visomis juodomis-lietingomis dienomis pražus.

Nesenis

ŠYPSENOS

Mokytoja susidomėjo.

— Juozuk! Aš labai tavim nustebinta. Ar tu ir daugiau panašių juokų žinai? — klausia mokytoja.

Juozukas: — Taip, tamsta, aš dauk jų žinau.

Mokytoja: — Tai pasilik šiandien po pamokų mokykloje.

Sutaisė Kas Kitas

Tikslus patarimas

Didelėje krautuvėje. Vyras atėjęs klausia taip vadinamo "floorwalkerio":

—Aš norėčiau savo žmonai nupirkti gimtadieninę dovaną, kur turiu eiti?

Patarnautojas:

—O kaip seniai vedę?

—Jau dešimt metų.

—Tai sklepe surasite puikių bargenų.

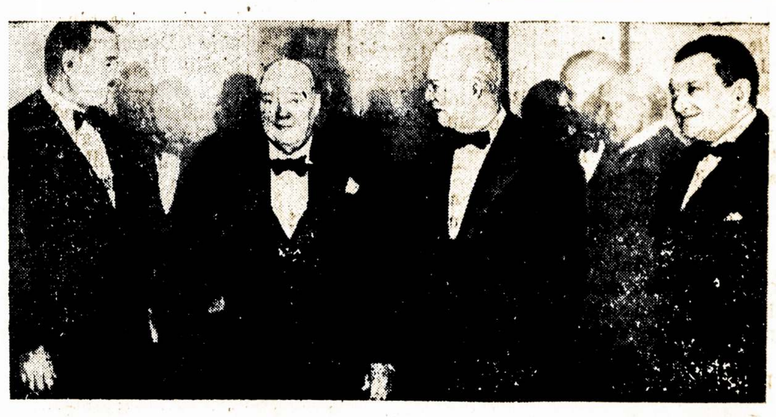

Bermudos gubernatorius Hood priima atvykusius į konferenciją premjerą Churchillą, prezidentą Eisenhowerį ir Franc. prem. Laniel.

A. Čechovas

PERPETUUM MOBILE

Teismo tardytojas Grišutkinas, senis, pradėjęs tarnauti dar priešreforminiais laikais, ir daktaras Svistickis, melancholiškas ponas, važiavo skrodimo daryti. Važiavo jiedu rudenį tarpukaimės keliu. Tamsa buvo baisi, lijo smarkus lietus.

— Kokia niekšybė, — murmėjo tardytojas. — Ne tai, kad civilizacijos ir humaniškumo, net klimato padoraus nėra. Kraštas, nėr ką sakyti! Irgi mat Europa!... Kad lyja, tai lyja! Tartum nusamdytas, biaurybė tas lietus! Vežk gi tu, prakeiktasis, greičiau, jeigu nenori, kad aš tau, niekšui, nenaudėliui, visus dantis išdaužyčiau!— sušuko jis darbininkui, sėdėjusiam priešaky.

— Keista, Agiejau Aleksiejičiau, tarė daktaras, dūsaudamas ir gūždamasis į šlapius kailinius. — Aš net nepastebiu šito oro. Mane slegia kažkoks keistas, sunkus nujautimas. Tuoj tuoj, man atrodo, atsivers prieš mane kažkokia nelaimė. O aš tikiu nujautimu ir... laukiu. Daug kas gali atsitikti. Užsikrėtimas nuo lavono... mylimos būtybės mirtis...

— Nors prie Miškos gėdykitės kalbėti apie nujautimus, jūs tokia boba. Kas gali būti blogesnio už tai, kas yra. Toks lietus — kas dar blogiau? Žinote ką Timofiejau Vasiliačiau? Aš toliau nebepajėgiu taip važiuoti. Nors užmuškite, nebegaliu. Reikia sustoti kur nors pernakvoti... Kas čia arti gyvena?

— Javanas Javaničius Ježovas, — tarė Miška. — Tuojau už miško, tik tiltelį pervažiavus.

— Ježovas? — Maunam pas Ježovą! Beje, seniai jau bebuvau pas tą seną nusidėjėlį.

Pervažiavo mišką ir tiltelį, pasuko į kairę, paskiau į dešinę ir įvažiavo į didelį kiemą pas pensijon išėjusį generol-majorą Ježovą, taikos teisėjų suvažiavimo pirmininką.

— Namie! — tarė Grišutkinas, išlipdamas iš tarantaso ir žiūrėdamas į namo langus, kurie švietė. — Tai gerai, kad namie. Ir pagersim, ir pavalgysim, ir išmiegosim... Nors ir menkas žmogutis, bet vaišingas, reikia pripažinti.

Prieškambary pasitiko juos pats Ježovas, mažutis, susiraukšlėjęs senis, kurio veidas atrodė panašus į dygų kamuoliuką.

— Labai laukiu, labai laiku, ponai... — tarė jis. — O mes tik ką susėdome vakarieniauti ir kiaulieną valgome, trisdešimt trys momentaliai. O pas mane, žinote, prokuroro padėjėjas sėdi. Ačiū jam, angelui, užvažiavo manęs pasiimti. Rytoj su juo į suvažiavimą reiks važiuoti. Rytoj pas mus suvažiavimas... trisdešimt trys momentaliai...

Grišutkinas ir Svistickis įėjo į salę. Ten stovėjo didelis stalas, apstatytas užkandžiais ir vynais. Prie vienų rykų sėdėjo šeimininko duktė, Nadiežda Ivanovna, jauna briunetė, su giliu gedulu dėl neseniai mirusio vyro; prie kitų, greta jos, prokuroro padėjėjas Tiulpanskis, jaunas žmogus su žandenomis ir daugybe mėlynų gyslelių veide.

— Pažįstami? — kalbėjo Ježovas, rodydamas į kiekvieną pirštu. — Čia, štai, prokuroras, čia mano duktė.

Briunetė nusišypsojo ir, primerkusi akis, padavė atvykusiems ranką.

— Vadinasi... iš kelionėlės, ponai! — tarė Ježovas, pripildamas tris stikliukus. — Išmaukite, gerieji žmonės! — Ir aš išgersiu dėl kompanijos, trisdešimt trys momentaliai. Na, būkim sveiki!...

Išgėrė, Grišutkinas užsikando agurkėlių ir kibo į kiaulieną. — Daktaras išgėrė ir atsiduso. Tiulpanskis užsirūkė cigarą, pirma pasiprašęs damos leidimo, ir taip iššiepė dantis, kad atrodė, tartum jo burnoj būtų mažiausiai šimtas dantų.

— Na, ką gi, ponai? Juk stikliukai nelaukia! A? Prokurore! Daktare! Už mediciną! Mėgstu mediciną. Aplamai, mėgstu jaunimą, trisdešimt trys momentaliai. Kad ir ką bekalbėtų, o jaunimas visada eis priešaky. Na, būkime sveiki.

Įsišnekėjo. Šnekėjo visi, išskyrus prokurorą Tiulpanskį, kuris sėdėjo, tylėjo ir leido pro šnirpšles tabako dūmus. Buvo aišku, kad jis laikė save aristokratu ir niekino daktarą ir tardytoją. Po vakarienės Ježovas, Grišutkinas ir prokuroro padėjėjas sėdo lošti vinto. Daktaras ir Nadiežda Ivanovna atsisėdo prie rojalio ir įsišneko.

— Jūs į skrodimą važiuojate? — pradėjo gražioji našlė. — Lavono skrosti? Ak! Kokią reikia turėti valią ir jėgą, kokį geležinį būdą, kad, nesusiraukiant, nesumirksint akimis, imtum peilį ir smeigtum jį iki koto į bejausmį žmogaus kūną. Aš, žinote, lenkiuosi prieš daktarus. Tai ypatingi žmonės. Daktare, kodėl jūs toks nuliūdęs? — paklausė ji.

— Kažkoks nujautimas... Mane slegia kažkoks keistas, sunkus nujautimas. Tartum laukia manęs mylimos būtybės netekimas.

— O jūs, daktare, vedęs? Jūs turite artimųjų?

— Nei vieno. Aš vienišas ir net neturiu pažįstamų. Pasakykite, ponia, jūs tikit nujautimu?

— O, aš tikiu nujautimu.

Ir tuo metu, kai daktaras ir našlė samprotavo apie nujautimą, Ježovas ir tardytojas Grišutkinas kaip tik pakilo nuo kortų ir artinosi prie stalo su užkandžiais. Antrą valandą nakties prasilošęs Ježovas staiga prisiminė apie rytdienos suvažiavimą ir pliaukštelėjo sau per kaktą.

— Dievulėliau! Ką gi mes darome?! Ak, mes nedrausmingi, nedrausmingi! Ryt, vos švintant, į suvažiavimą reikia važiuoti, o mes lošiame! Gulti, gulti, trisdešimt trys momentaliai! Nadia, marš gulti! Skelbiu posėdį uždarytą.

(Bus daugiau)

Tokio. — Kariniai Pietų Korėjos laivai vėl apšaudė japonų žuvininkų laivus už 60 ar daugiau mylių nuo Korėjos krantų.

Ar jau rengiatės ką Laisvės paramai?

San Francisco policija bando perskirti besimušančius dviejų unijų narius prieplaukoje. Žemiau, policistas vedasi vieną sužeistą, kuris nesiskaitė su pikietu.

Philadelphia, Pa.

Serga draugas Charles Stasis. Padaryta sunki operacija gruodžio 10 d. Randasi Daylistown Hospital, Room 106. Operacija pavyko sėkmingai. Draugas sveiksta po valiai ir tikisi Kalėdoms būti namie. Jei viskas eis gerai ir toliau; kaip iki šiolei ėjosi.

Draugas Stasis gyvena ant ūkės. Veik visą gyvenimą sunkiai dirbo, tad prisieina kada nors sunkmenas pakelti. Na, tai ir prisieina pataisymui; sveikatos pasiduoti operacijai. Draugai Stasiai yra gerai žinomi Philadelphijos lietuviams, nes visuomet rasdavo laiko pažangiųjų parengimuose dalyvauti, kad ir ūkininkais būdami. Yra draugiški žmonės. Tad jų pažįstami nepamirškite draugą atlankyti dabar, sergantį. Namų adresas: Rd. 2, Box 103, Perkasie, Pa.

Linkiu draugui laimingai pasveikti ir būti visuomet geroje sveikatoje, kaip ir pirmiau.

P. Walantienė

Chicago, Ill.

Brighton Park gyventoja A. Koveikis sugrįžo iš ligoninės. Ji buvo sužeista auto nelaimėje. Dėl to turėjo išbūti ligoninėje virš porą mėnesių.

* * *

Juozas Norbuta jau senokai serga. Jis irgi išbuvo ligoninėje keletą savaičių.

* * *

Areštuotas militariškon tarnybon rekrūtų ėmimo pareigūnas Allen K. Wattman. Kaltina, kad jis už kyšį žadėjo paliuosuoti nuo tarnybos du vokiečius dipukus.

* * *

Čia įvykusioje šios valstijos CIO konvencijoje kalbėjo senatorius Douglas. Jis sutiko su unijų pranešimais, kad žemės ūkio mašinų industrijoje depresija sudaro tikrą pavojų. Taipgi dalcido, kad dabartinis atoslūgis gali išsisvystyti į depresiją.

* * *

Advokatas Olis pagiriamas, kad jis gerai veda miesto sanitacijos departmento reikalus. Greta to, jis sumažino to departmento išlaidas, kuomet kiti departmentai padidino išlaidas.

V.

Ar Tamsta jau gavai Laisvei naują skaitytoją? Jei ne, tai pasirūpink gauti.

Detroit, Mich.

Automobilistų Unijos Lokalo 600 Taryba pareiškė stiprų protestą prieš McCarthy ir makartizmą. Taryba atstovauja apie 62,000 narių.

Tarybos prezidentas Carl Stellato savo raporte pareiškė, kad McCarthy "bando hitlerizuoti Ameriką." Taipgi, kad "jis norėtų mus įstumti į karą rytoj rytą."

Šnipas prisipažino šmeižęs komunistus

Teisme šešių persekiojamų darbininkų vadų komunistų neseniai liūdijo FBI samdytas šnipas Harold Mikkelson. Jis seniau buvo prisimetęs komunistu, kad paskui galėtų sakytis "žinančiu" apie komunistus. Dabar jis teisme pasakojo visokių nesąmonių prieš komunistus.

Greta kitko, jis prisipažino, kad jis prisistatinėjo labai geru komunistu. O apie veiklius, teisingus darbininkus unijistus skleidė tarp darbininkų šmeižtus, būk jie esą FBI agentais.

Mikkelsonas prisipažino, kad jis už šnipinėjimą, dalies laiko darbą, gavo nuo FBI po $70 į savaitę. Reguliariai "lojalumo" komisijos šnipai gauna po $22 už dieną.

Minėti šeši darbininkų vadai yra teisiami einant minties kontrolės įstatymu, žinomu kaip Smith aktas.

D-tis

Kenosha, Wis.

Žinia iš Detroito teigė, kad Nash-Kelvinator čionai ir Milwaukee, taipgi El Segundo, Calif., sulaiko automobilių assembly linijas nuo gruodžio 21 iki sausio 4 d. Apskaičiuojama apie 8,000 darbininkų bus paliesti.

Nash darbas buvo sulaikytas šiemet nuo liepos 2 d. iki rugsėjo 14 d. Tuomet buvo metama kaltė ant streiko įmonėse, kurios gamino dalis Nash kompanijai. Bet vėliau paaiškėjo, jog tai buvo ne tiesa.

Dabar sako, kad esą daug automobilių 1953 m. susikrovė pas pardavėjus, tai reikia išparduot juos pirm negu bus paleisti rinkon 1954 m. modelio automobiliai. Pažiūrėsime, kiek šiame aiškinime bus tiesos.

M-tis

Padėkite savo vajininkams gauti Laisvei naujų skaitytojų. Laisvės kaina $8.00 metams.

APLANKIUS DRAUGUS MIAMI, FLORIDOJ

Troškimas aplankyti Miamę ir ten gyvenančius draugus ir drauges išsipildė.

Bebūnant ligoninėje 4 metus ir 9 mėnesius, tik ta viltis, kad dar teks su senais draugais ir draugėmis pasimatyti, buvo dingusi. Bet ta tamsi praeitis dabar atrodo lyg koks juodas, baisus sapnas! Aš vėl maišausi su žmonėmis, kurie juda ir pasirengę dar gyventi. Ačiū naujausiems vaistams, aš dar gyvenu...

Gruodžio 5 d., skaisčiai saulutei tekant, draugė Natalie (Laisvės korespondentė) su savo žmogum Leniganu ir aš apleidome St. Petersburgą ir leidomės į pietus linkui Miamės. O kad sutrumpinti kelionę 50-mis mylių, tai turėjome laivu persikelt per Tampa Bay. (Graži ta jūros "koja" ir jos vaizdas.) Laivas plaukė 45 minutes.

3-čią val. popiet jau buvome Miamėj pas dd. Sliekus, padarę 250 mylių kelionės. Draugė Natalie puikiai vairuoja savo Dodge karą.

Draugai Sliekas ir Sliekienė buvo mus kvietę atvažiuoti pas juos į svečius, todėl jie mūsų tikėjosi ir laukė. Pas draugus Sliekus ne tik kad buvome puikiai vaišinami, bet ten visas 3 naktis nakvojome. Pirmą vakarą pas dd. Sliekus pribuvo dd. Meisonai ir Suvak (kitatautis) su žmona (buvusia binghamtoniete Tvarijoniene). Plačiai ir apie viską draugiškai pasikalbėjome...

Ant rytojaus, gruodžio 6 d., vadovaujami draugo Slieko, anksti išvažiavome apžiūrėt **Miami Beach**, kur, daugumoje, suvažiuoja milijonieriai iš visos šalies kampų praleisti čia žiemą besimaudydami jūroj ir saulės tropiškuose spinduliuose. Puikūs čia rezortai, dar prašmatnesnis gyvenimas naktiniuose klubuose ir viešbučiuose... Bet, deja, paprastiems darbo žmonėms čia neprieinama gyventi. Darbininkai čia reikalingi pastatyti ponams palocius, pagaminti jiems maisto, aptarnauti juos, ir tt.

Sugrįžome pietums. Tuojau atvažiavo V. J. Stankus (nenuilstantis Laisvės korespondentas) su žmona. Sekė draugiški pasikalbėjimai. Tačiau persiskyrėm, prižadėdami dd. Stankams, kad prieš išvažiuosiant būtinai užsuksime pas juos.

Draugo Slieko vėl vadovaujami išvažiavome į Ft. Lauderdale aplankyti ten gyvenančius ex-scrantoniečius Indrulius ir ex-brooklyniečius Jurevičius. Ir šie draugai, kaip ir miamiečiai, džiaugiasi Floridos gyvenimu, ypač šiltu, pusiau tropišku klimatu.

Buvo dar noras užsukti ir pas draugus Valilionius, bet laiko tam stigo. Tik iš dd. Jurevičių per telefoną teko pasikalbėti su d-ge Valilioniene.

Gruodėio 7 d. aplankėme draugus Tamošiūnus, ex-detroitiečius, vadovaujami draugės Sliekienės. Draugai Tamošiūnai irgi pavaišino tropišku lemonadu. O vakare mes ir abu dd. Sliekai patraukėme pas draugus Bovinus ,ex-brooklyniečius. Čia taip pat buvome pavaišinti ir turėjome plačius, prasmingus ir draugiškus pasikalbėjimus...

Labai gaila, kad dėl laiko stokos neteko aplankyti kitų gerų draugų miamiečių.

Gruodžio 8 d. ryte užsukome į Miami Springs pas draugus Stankus. Čia suvalgę pusryčius, leidomės atgal į St. Petersburgą.

Visi virš minėti draugai ir draugės, atrodo, pasitenkinę Floridos gyvenimu; puikiai įsikūrę nuosavuose namuose. Draugai Stankai bene vėliausiai pasistatę savus puikius namus ir gražioj vietoj.

Baigdamas, tariu nuoširdų **ačiū** nuo savęs, draugės Natalies ir jos vyro Lenigano visiems draugams ir draugėms už šiltą, draugišką priėmimą ir vaišes, ypač draugei Sliekienei teko pavargti begaminant mums valgius.

Dar kartą ačiū visiems draugams ir draugėms, su kuriais linksmai praleidome tris dienas Miamėj.

J. Vilkelis

Worcester, Mass.

Mūsų naujienos

Gruodžio 13 d. L. L. D. 11 kuopos susirinkimas buvo gražus. Mūsų vajininkas Dominikas Jusius raportavo susirinkimui iš jo gražaus darbo. Sakau gražaus darbo todėl, kad jis savo liuosą laiką įdeda skleidimui apšvietos. O apšvieta iš gerų laikraščių ir knygų žmogaus gyvenime yra brangiausias turtas. Drg. Jusius sakė, kad Laisvės skaitytojai yra draugiški, visi gražiai užsimoka ir dar pavaišina. Čia noriu pasakyti bravo mūsų Laisvės skaitytojams už įvertinimą mūsų vajininko žygio.

L. L. D. 7-tos Apskrities konferencijos raportą delegatai išdavė gerą. Įdomus buvo tame, kad reakcija biauriai puola sveturgimius nekaltus žmones, kurie yra gražiai atsirekomendavę šiam kraštui dviejuose karuose, gerais darbais gynimui demokratijos. Per visą kraštą žmonės yra susirūpinę atmušimu to biauraus teroro. Jeigu nereikėjo tokių prajovų, kuomet prezidentas Rooseveltas valdė kraštą laike Antrojo pasaulinio karo, tai kam dabar to reikia?

Tegu ateinančiuose rinkimuose Amerikos piliečiai atsimins, kad reakcija nesutelpa savuose marškiniuose.

J. M. L.

PRANEŠIMAS

MONTELLO, MASS.

Banketas pasitikimui naujų metų. Rengia Lietuvių Tautiško Namo Draugovė, įvyks Gruodžio-Dec. 31 d., 8 Vine St., Brocktone. Pradžia 7 val. vakare. Bus duodama turkių-indikų vakarienė, gera šokiams muzika. Banketas tęsis iki vėlumos.

Kviečiame visus dalyvauti šiame šauniame parengime užbaigimui senų metų ir pradėjimui naujų. Visi linksmai praleisime laiką.

Rengimo Komisija
(248-250)

Philadelphia, Pa.

HELP WANTED-MALE

MEAT CUTTER, fully exp. for one man dept. Steady work, good working conditions. Apply in person or phone **78 W. Madison Ave., Clifton Heights, Pa. Madison 6-2897 or Madison 6-0186.**
(250-252)

AUTO PAINTER
1st class. Good working conditions. Vacation with pay. Bonus. Apply:
SPECK—CADILLAC—OLDS.
148 Garrett Rd., Upper Darby, Pa. or call AL. 4-1522
(250-256)

HELP WANTED FEMALE

CLERK. Asst. to Office Mgr. Gen. Office detail. typing, etc. Exc. opp. for advancement. 5 day wk. Center City. Apply in person or phone **Mr. Mell.** KEYSTONE READERS SERVICE, **411 Finance Bldg., LO. 7-2388.** (250-252)

YOUNG WOMAN. Not over 35. Sleep in. Pleasant, clean and conscientious. Asst. with hswk and cooking. St. position and gd home for right woman. **BA. 3-2779** for interview. (250-252)

BUSINESS OPPORTUNITIES

SERVICE STATION FOR LEASE
Major Oil Co. has for lease a new Service Station in Phila. and Chester areas. Excellent opp. in growing community for a young man mechanically inclined, desiring a good future. Moderate rental. Investment of $3,000 required. For more information phone **Mr. M. Swenson, CUmberland 9-2100.**
(250-252)

FOR SALE

TURKEYS, live or dressed. Nichols & Christie Chicks. Pullorum clean. BECKS HATCHERY, MT. AIRY 116, MD.
(250-7)

Puppies for Sale
ATTENTION DOG LOVERS
PARKILL BEAGLES
Pups and old stock from the best and most popular blood lines for sale. Winners in field and bench. Xmas puppies now ready to make some kiddie happy. Write to:
DR. A. E. PARK
Rosemont, Pa. (Mention ad)

Puppies for Sale
KATH-MAE KENNELS. Pedigreed Collies. Puppies from Parader and Bell Haven lines. Champion and Point winning stud. Phone **Newtown Square 1174.**
(250-252)

Statomi ūkiniai pastatai

Joniškėlis. — Septyniolikoj rajono žemės ūkia artelių šiuo metu statoma daugiau kaip 60 ūkinių pastatų. Jų tarpe 22 gyvulinkystės pastatai, o taip pat sandėliai grūdams, linams.

Laisvės metinio banketo rengėjai prašo visus iš anksto įsigyti banketo bilietą. Banketas bus vasario (Feb.) 7 d., Liberty Auditoriume, 110-06 Atlantic Ave., Richmond Hill, N. Y.

MATTHEW A. BUYUS
(BUYAUSKAS)
LAIDOTUVIŲ DIREKTORIUS
426 Lafayette St.
Newark, 5, N. J.
MArket 2-5172

SVARBUS PRANEŠIMAS

PASIRŪPINK SAVO IR SAVO ŠEIMOS SVEIKATA

Išmintinga ir būtinai reikalinga yra visados savo namuose turėti gerų vaistų. Kaip tai, Mat. Švilpos 5 Rūšių Mostys, sudarytos iš gydančių žolių, kurios visada pagelbsti nuo daugelio visokių ligų.

No. 1, Mat. Švilpos Salve for Skin Irritation.
Gydo visokias odos ligas: išbėrimus, nudegimus, nušalimą, votis, athlethe's foot, sinus, hayfever, žaizdas bei ronas (tik ne vėžį). Nuo nušalimo greit pagelbsti. **Kaina $1.50.**

No. 2, Mat. Švilpos Salve for External Pains.
Nuo kojų, rankų skausmų, per vidurį, sprando, sąnarių, muskulų tirpimo, mėšlungio traukimo, pagelbsti ir kraujo cirkuliacijai. Maloniai šildo ir apmalšina skausmus. **Kaina $1.50.**

No. 3, Mat. Švilpos Ointment for toothache.
Nuo dantų skaudėjimo, taipgi stiprina dantų smegenis (gums). Gera ir vaikams, kai puola dantukai. **Kaina $1.00 už oz.**

No. 4, Nuo Odos Niežėjimo—Rash Poison Ivy. Kaina $1.50

No. 5, Mat. Švilpos Salve for Piles.
Šitos mostys labai greit pagelbsti nuo piles, prašalina jas be pjaustymų, net jei būtų užsisenėjusios, bile tik dar nėra vėžio. Nurodymas kaip vartoti yra ant dėžutės. **Kaina $2.50.**

Kartu su užsakymais siųskite ir money orderį registruotame laiške. Iš arčiau atvažiuokite asmeniškai. Krautuvės antrašas: 205 Sheldon St. Rezidencijos antrašass: 597 Broad Street.

MAT. SVILPA, P. O. Box 353, Hartford 1, Conn.

ŽINIOS IŠ LIETUVOS

Elektra kolūkiuose

SEDA. — Prieš kelioliką metų elektra rajone buvo didžiausia naujiena. Pačiame Sedos miestelyje elektros šviesą teturėjo malūno savininkas. Dabar elektrą turėti siekia visi kolūkiečiai. "Lenino keliu" žemės ūkio artelė jau pasistatė savo elektrinę. Žemdirbiai elektros energiją dabar panaudoja ne tik šviesai ir namų apyvokai, bet taip pat elektrifikavo visą eilę žemės ūkio darbų.

"Lenino keliu" žemės ūkio artelės pavyzdžiu seka ir kiti rajono kolūkiai. Praėjusiais metais Sedos rajono "Didžiojo Spalio," "Artojo," K. Požėlos vardo, "Jaunosios Gvardijos" ir "Paupio" kolūkio nariai nutarė ant Varduvos upės pastatyti tarpkolūkinę hidroelektrinę. Valstybė elektrinės statytojams suteikė kreditus, prisiuntė naujausius įrenginius.

140 puikios kokybės brigadų

VILNIUS. — Lietuvos Plataus vartojimo pramoninių prekių ministerija ir Lengvosios bei maisto pramonės darbuotojų profsąjungos respublikinis komitetas suvedė socialistinio lenktyniavimo per šių metų trečiąjį ketvirtį rezultatus.

Lenktyniavime dėl aukšto darbo našumo, aukštos produkcijos kokybės, žaliavos ir medžiagų taupymo dalyvavo daugiau kaip 860 brigadų. Vienam cechui, penkiems konvejeriams ir 140 brigadų suteiktas puikios kokybės ir aukšto darbo našumo cecho, konvejerio ir brigados vardas.

Nugalėtojų tarpe — Vilniaus Vitenbergo vardo kailių siuvimo fabriko plataus vartojimo gaminių cechas, Kauno "Inkaro" kombinato konvejeriai, "Gulbės" fabriko audėjų, "Laisvės" fabriko siuvėjų ir kitos brigados.

Lenktyniavimo nugalėtojams įteikiami garbės raštai.

Respublikinė vaikų gydytojų konferencija

Vilniuj pasibaigė 3 dienas trukusi trečioji respublikinė vaikų gydytojų konferencija. Joje dalyvavo apie 300 respublikos vaikų ligų gydytojų, aukštųjų mokyklų bei institutų medicinos darbuotojų, svečių iš broliškųjų respublikų.

Konferencijos metu padaryti 22 pranešimai. Juos skaitė Lietuvos Sveikatos apsaugos ministerijos vyr. pediatras P. Baublys, Vilniaus universiteto higienos katedros vyresnysis dėstytojas P. Lazutką, Centronio gydytojų pasitobulinimo instituto darbuotojas N. Aksarina ir kiti specialistai iš Vilniaus, Kauno, Klaipėdos. Pranešėjai kalbėjo vaikų sveikatos apsaugos, epideminių susirgimų ir sanitarinio švietimo klausimais.

Keliasdešimt medicinos darbuotojų dalyvavo apsvarstant pranešimus.

Gausūs derliai

DOTNUVA. — Šiais metais "Tiesos" kolūkyje daugiau kaip pusė visų žemės ūkio darbų atlikta mechanizuotai, Dotnuvos MTS pagalba. Keldamas žemdirbystės kultūrą, kolūkis kasmet išaugina gausesnius derlius. Gražius gamybinius laimėjimus pasiekė "Tiesos" kolūkis, plėsdamas bulvių ir techninių kultūrų gamybą. Kvadratiniu-lizdiniu būdu pasodintų bulvių derlius siekia po 160 centnerių iš kiekvieno pasėlių hektaro. Šioje žemės ūkio artelėje gautas cukrinių runkelių derlius vidutiniškai sudaro 210 centnerių iš hektaro.

"Aušros" kolūkis rimtą dėmesį skiria daržininkystės vystymui. Šiais metais jo daržovių pasėliai siekė 46 hektarus.

V. Ramanauskas

New Yorko ir Apielinkės Žinios

Ateikite į Auditoriją Kūčių vakarienės gruodžio 24-tą!

Gruodžio 24-tos vakarą visi esate kviečiami į Moterų Klubo surengtas lietuviškas Kūčias Liberty Auditorijoje. Moterys vienos sako, kad Kūčių vakarienė bus suvalkietiška, kitos, kad žemaitiška, o trečios tikrina, kad dzūkiška. Pažiūrėsim.

Vienas dalykas užtikrintas — vaišių bus gerų: silkių, šviežios žuvies, bulvių, žirnių, kisielius, slyvų, kavos su pyragais, kleckučių ir kitų pridėčkų.

Vakarienę duos 7 val. Kaina $1.50. Nauda iš to, jeigu jos liktų, skiriama pusiau: Lietuvių Kultūros Centrui ir Klubo iždui, kuris taipgi naudojamas panašiems tikslams. Kviečiame visus.

Moterų Klubas

Auditorijoje šauniai sutiksime Naujus Metus gruodžio 31 d.

Naujų Metų lauktuvėms Liberty Auditorijoje stalų užsakymas daugėja. Kai kurie čia turėjusieji stalus jau dvejus metus, sako, kad jau turi susirašę po didesnį būrį savo svečių, negu turėjo pernai. Jie kreipiasi į Auditorijos šeimininką Walterį Brazauską, kad jiems vietą padidintų. Iki šiol jam pavyko visų prašymus išpildyti.

Vėlesnių prašymų išpildymas priklausys nuo to, kaip greitai tie prašymai padidintų ar naujų stalų ateis.

Čia dar nebuvusių Naujais Metais informacijai reikia pasakyti, kad tą vakarą viskas vykdoma šeimyniškai. Vaišes gali atsinešti kokia tiktai kas nori savo ir jomis vaišintis savo grupėje ar būryje. Bet jei kas nenori vaišių neštis iš namų, kavos ir užkandžių galės pirktis ir Auditorijos restaurane.

Šokiams gros Jurgio Kazakevičiaus orkestras. Tiems iškaščiams padengti, taipgi salės išpuošimo, puošnių kepurių, švilpukų, birbynių, balionų supirkimo iškaščiams bus imama įžangos $1.50.

Gal niekur kitur Amerikoje nerastumei Naujų Metų vakarą rezervuotą visai grupei užtiestą stalą, muzikantus, margumynus ir visą patarnavimą už tokią kainą?

Kviečia visus. Prašo šį pranešimą skaičiusius būti kviečiais tų, kurie šio pranešimo neskaitė.

Ar.

Lietus, miglos praėjusį pirmadienį buvo uždariusios New Yorko lėktuvų stotis virš dvi valandas.

Gėlių pardavinėtojas Frank Kotlaba rastas pasikoręs gėlių šaldytuve savo darbavietėje. Jo buvo pasigedę per 8 dienas.

New Yorko valstijoje prie Lake Placid įkurtasis naujas pašto skyrius tapo pavadintas North Pole, N. Y.

Laivakrovių balsavimai

Balsavimai pasirinkimui unijos įvyks gruodžio 22 d. Leis balsuoti tiktai tuos, kurie išdirbę 700 ar daugiau valandų per vienerius metus pirm rugsėjo 30-tos.

Brooklyne auto nelaimėje užmuštas Edward Whalen, muitinės sargas.

Kailiasiuvių Unijos surengtame Kalėdų eglaitės pobuvyje dalyvavo virš 700 vaikų.

Moses raportas ir ant jo veikla atidėta

Aštuoniolika pilietinių ir rendauninkų organizacijų pareikalavo, kad Moses raportas būtų paskelbtas. Pagal tą raportą valdinės komisijos daro planus panaikinti tūkstančius senų namukų. Pateks ir ne seni, bet esantieji numatytuose plotuose. Tačiau raportą laikant slaptybėje tų vietų gyventojai nežino, kas jų laukia. Jie negali daryti savo planų. Negali veikti apsaugai savo reikalų.

Rendauninkų organizacijos sako, kad raportas ir ant jo planai turi būti tuojau paskelbti. Jos reikalauja, kad tų vietų gyventojai turėtų balsą sprendime tų planų. Ruošiasi pasiųsti masinę atstovybę į būsimą viešą Miestui Planuoti Komisijos posėdį. Posėdžiai numatyti sausio 6 ir 20-tą.

Filmos--Teatrai

Stanley Teatre gruodžio 19 d. pradėjo rodyti dvi naujas filmas — "Daring Circus Youth" ir "Chuk and Gek."

Radio City Music Hall rodo "Easy To Love". Scenoje vaidinamas spektaklis vaizduoja Kalėdas.

Roxy Teatre ką tik pradėjo rodyti "Beneath 12 Mile Reef." Vaizduoja kelionę jūrų keliais, jūrų gelmes, gelmėse dirbančius, o sykiu ir romansą. Gaminta naujuoju CinemaScope būdu, kuris suteikia gilų ir platų vaizdą.

Bijou Teatre jau seniai rodoma operetinė "Gilbert & Sullivan" filma. Tinkama mėgstantiems prie muzikos ir dainų praleisti vakarą. Tema, maždaug, apie juos pačius, tos ir kelių kitų operečių autorius, apie jų santikius su tų laikų karališka ir militariška aukštuomene.

Rivoli Teatre 14-ta savaitė rodoma "Little Boy Lost," draminė filma.

Kaip ilgai viena filma gali turėti žiūrėtojų? Atrodo, kad nereikėtų daryti daug, jeigu jos būtų geros. Warner Teatre prie Broadway ir 47th St. rodomoji "This Is Cinerama" rodoma be pertraukos jau antri metai.

Buso nelaimėje tapo sužeisti 30 asmenų

Bronxe pilnas keleivių busas pasijuto pavojuje susidurti su sunkvežimiu. Staiga pasuktas į šoną tvojo į El pilionių. Nelaimėje 30 asmenų apžaloti, vienas pavojingai. Buse daugiausia buvo jaunuoliai, ką tik išėję iš mokyklos.

NEPRIPAŽINO LEIDIMŲ

Walter E. Rose, 23 metų, tapo nuteistas 106 dd. kalėt, kai neturėjo $3,050 pabaudoms pasimokėti. Vyrukas turėjęs tris auto, bet nei vienam vairuoti neprašęs leidimo. Per trejetą metų susirinkęs 38 trafiko tikietus.

Į New Yorko uostą parplaukė laivas Eltinge, parvežė 1,153 Korėjos veteranus.

Sveiksta

Elizabeth Zizienė apleido ligoninę gruodžio 8 d. Dabar ilsisi namie.

Man teko ją aplankyti, jai dar būnant St. Catherine ligoninėje. Tuomet ji neatrodė dideliu ligoniu, bet tikrenybėje kentė didelius kojos skaudulius. Ligoninėje ji nebuvo tinkamai gydytojų prižiūrėta, tad jos vyras Antanas Zizas buvo priverstas ją parsivešti namo. Nebuvo įmanoma net prasmės tas dideles ir be naudos išlaidos ligoninei mokėti. Stuboje gydytojas ją atianko ir sveikata po biskį gerėja.

Linkiu Zizienei greitos sveikatos ir linksmai praleisti metines šventes, Kalėdas ir Naujus Metus.

J. S.

Laisvės banketas bus vasario (Feb.) 7 d., 1954 m. Ar Tamsta jau turi banketo bilietą? Kaina tik $3,00.

VINCAS SODAITIS

PETRAS KAPICKAS

Užlaiko Puikiai Įrengtą

BAR & GRILL

32 Ten Eyck St. Brooklyn, N. Y.

Telephone EVergreen 4-8174

Montrose Liquor Store, Inc.

FAVORED BRANDS OF

WINES, LIQUORS AND CORDIALS

Didelis pasirinkimas įvairių likerių

Sidney Lazarus

Savininkas. — L-5254

□ □

PRISTATO Į NAMUS

Tel. EVergreen 4-8842

7 New Montrose Ave., Brooklyn, N. Y.

(prie Broadway)

Dr. A. Petrika

DANTŲ GYDYTOJAS

221 South 4th Street

BROOKLYN, N. Y.

Tel. EVergreen 7-6868

VALANDOS:

9—12 ryte; 1—8 vakare

Penktadieniais uždaryta

TONY'S

UP-TO-DATE

BARBER SHOP

ANTANAS LEIMONAS

Savininkas

306 UNION AVENUE

Brooklyn, N. Y.

Gerai Patyręs Barberis

NAUJOS RŪŠIES ŽYGIUS RODO JUMS

CINEMASCOPE STEBUKLAS

"BENEATH THE 12 MILE REEF"

su Terry Moore — Robert Wagner — Gilbert Roland

Stebėtiname TECHNICOLOR — 20th Cent. Fox

Taipgi matykite: "VESUVIUS EXPRESS"—Kelionę su Cinemascope kamera greičiausiame pasaulio traukinyje per neapsakoma grožį didžiųjų Italijos miestų!

ROXY Theatre — 7th Ave. prie 50th St.

Virginia 9-6125

PETER GUSTAITIS, JR., M. D.

MODERNINĖS MAŠINOS VIDUJINIŲ LIGŲ TYRIMUI

2—3; 6—8 P. M.

By Appointment

Except Thurs. & Holidays

87-20 85th Street

WOODHAVEN, L. I., N. Y.

SEZONINIAI SVEIKINIMAI

RELIGINIAI DAIKTELIAI

Sveikinimų Kortelės

ELEANOR'S ARTCRAFT

Importuoti

"DOVANOS ir DAIKTAI"

66-33 Grand Ave.

Maspeth 78, N. Y.

(244-247)

LINKSMŲ KALĖDŲ

LAIMINGŲ NAUJŲ METŲ

Fine Plants

Mandagus patarnavimas,

prieinamos kainos.

GRAND FLORIST

E. W. CASPER, sav.

65-37 Grand Ave., Maspeth, N. Y.

PEIST LANE DRUGS, Inc.

405 So. 4th Street

Cor. Hewes St.

Brooklyn, N. Y.

Visoki vaistai, kosmetikai, kūdikiams reikmenys, įvairūs daiktelial, ligonių kambariui reikmenys —už griežtai žemas kainas.

MAX PEIST, Ph. G.

Receptų Specialistai:

EDWIN LANE, Ph. G.

Tel. EV. 7-6233

NEW YORK

BUSINESS OPPORTUNITIES

GROCERY—DELICATESSEN

Taipgi parduoda alų. Pilnai įrengta. Gera veikli kampinė sekcija Ridgewoode. Daro gerą pragyvenimą. Biznis lengvai padidinamas. 4 rūmai gyvenimui. Šią puikiausią biznio progą savininkas parduoda už labai prieinamą kainą. Šaukite savininką.

Tel. EVergreen 2-8068

(244-250)

APPETIZING & DAIRY

Pilnai įrengta. Gera bruzdi vieta. Daro gerą pragyvenimą. Biznis lengvai padidinamas. Šią puikiausią biznio progą savininkas parduoda labai prieinama kaina. Šaukite savininką:

Tel. JE. 7-3643

(244-250)

BEAUTY SALON

Pilnai ir medoreniškai įtaisyta. Bruzdi vieta, arti Kings Highway stoties. Biznis lengvai padidinamas. Daroma geras biznis. Parduosime su nuostoliu, jeigu atsiras greitas pirkėjas. Šaukite savininką 7—10 P. M.

LU. 5-9296

(244-250)

SALDAINIŲ KRAUTUVĖ SU FONTANU

Bruzdi vieta. Arti parko ir mokyklos. Padaro gerą pragyvenimą. Puikus biznis. Parduodame labai prieinamai iš priežasties kitų interesų. Šaukite savininką.

184 East 7th St., N. Y. C.

OR. 4-9360

(248-254)

DAILYDĖS IR STALIORIAUS KRAUTUVĖ

Ilgai įsteigta, bruzdi vieta. Geras pragyvenimas. Biznis galima padidinti. Parduosiu prieinamai iš priežasties kitų interesų. Šaukite savininką.

AL. 4-3939

(248-254)

LUNCHEONETTE

Pilnai įrengta. Gera bruzdi vieta. Puikios progos. Šis biznis padarys jums gerą pragyvenimą.

Mr. Rabkin, 24 E. 33rd St., N. Y.

MU. 9-0568—2:30—5:30 P. M.

(248-250)

SMALL LUNCHEONETTE

Gera veikli sekcija, Murry Hill sekcijoje. Daro gerą pragyvenimą. Biznis lengvai padidinamas, žema renda —lysas. Ši puikiausia biznio proga parduodama labai prieinamai. Šaukite Attorney:

MU. 3-0351

(250-251)

SPECIALTY STORE

Pardavimui ar išrendavojimui. Pilnai įrengta, puikiausia veikli sekcija. Daro gerą pragyvenimą. Biznis lengvai padidinamas. Šią puikiausią biznio progą savininkas parduoda labai prieinamai.

Šaukite Savininką:

CY. 4-5723

(250-253)

ILGAI LAIKANTI DOVANA PUIKIAUSIAS DAIKTAS ANT RATŲ

Pirkite Naują

N A S H

Labiausia Moderninis Automobilis

KIERAN & WICKERT MOTORS

340 Bay St., Tompkinsville

Tel. SA. 7-7619

(250-253)

KALĖDOS • NAUJI METAI

3 DIENAS SAVAITGALIAIS

SKI TOURS

Ketvirtad. vakarą Gruodžio 24 d. iki Sekmad. Gruodžio 27 d.

Ketvirtad. vakarą Gruodžio 31 d. iki Sekmad. Sausio 3 d.

Oak Mountain (Speculator, N. Y.), nuo $34.25. Įeina ten ir atgal transportacija, nakvynių aprūpinimas, valgis, ski instrukcijos, čiuožinėjimas, rogutėmis važinėjimas ir visi taksai.

Rašykite ar telefonuokite dabar dėl rezervacijų:

WEEK END OF THE NORTH CLUB

525 Lexington Ave.

(Hotel Shelton)

PLaza 3-0548

Atdara 10 A. M. — 9 P. M.

Trafiko prasikaltėliams bausmių raštininkas persigando pamatęs jiems atsiųstą $100,004 čekį. Patikrino. Pasirodė, kad pabauda buvo $4.

KAMBARYS

Išsinuomoja fornišiuotas kambarys senyvai moteriškei tarpe 40-45 m. amžiaus, dirbančios. Nauji privatiniai namai.

Anna Wartelka

66-11 Gray Street

Middle Village, N. Y.

DA. 6-3162

(250-256)

PARDAVIMAI

PARSIDUODA PEČIUS

Parsiduoda pečius, gesu ir anglim kūrenamas, taipgi šildo vandenį. Labai gerame stovyje ir kaina labai prieinama. Prašome kreiptis:

61-34—56th Rd., Maspeth, L.I., N.Y.

Tel. DA. 6-1843

(248-250)

NEW YORK

HELP WANTED—FEMALE

SALESGIRL FOR PASTRY

Nuolatinis darbas, 6 dienos, gera mokestis, puikios darbo sąlygos. Kreipkitės:

ROMANO PASTRY SHOP

565 E. 187 St., Bronx

Tel. LU. 4-3558

(250-254)

REIKALINGOS SKALBYKLAI DARBININKĖS

Patyrusios marškinių lankstytojos gerovės naudai. Nuolatinis darbas, 5 dienų savaitė, gera mokestis, linksmos darbo sąlygos. Kreipkitės:

GARDENIA LAUNDRY

596 Court St., Brooklyn

Tel. UL. 5-4581

(250-522)

OPERATORĖS

Patyrusios prie paprastų suknelių, $16.75 vertės. Gera alga; nuolatinis darbas. Puikios sąlygos.

265 W. 40th Street, N. Y. C.

ant 14-tų lubų

(248-250)

REIKALINGA BEAUTICIAN

Patyrusi — Pilnai mokanti operatorė. Nuolatinis darbas, 5 dienų savaitė. Gera mokestis. Linksmos darbo sąlygos. Kreipkitės:

JOAN'S BEAUTY SALON

144-07 Northern Blvd.

Flushing, L. I.

INdependence 3-2412

(247-253)

MANICURIST

Mokanti ir patyrusi prie viso darbo. Nuolat. 5 dienų savaitė. Gera alga. Malonios sąlygos.

J. THORPE BEAUTY SALON

29 West 56th St., N. Y. C.

CO. 5-9045

(246-250)

MALE and FEMALE

PRIŽIŪRĖTOJAI—PORA

Oceanside Žydų Centre. Furnišiuotas apartmentas priskaitant $200 į mėnesį. Šaukite 9:30 A.M. iki 4:30 P.M.

90 Brow St., Oceanside, L. I.

RO. 4-4213

(248-254)

REAL ESTATE

SU NUOSTOLIU

Trijų šeimų namas ir tuščia krautuvė. Įeiga $135 į mėnesį. Garu šildoma. Gera kaimynystė. Pilna kaina nužeminta tiktai iki $7,750. Pinigais $2,500.

Sav. PL. 7-6985

(249-251)

PUIKI ĮEIGŲ NUOSAVYBĖ

19 Bungalows priskaitant namą su 6 apartmentais. Įeiga $7,500. Kaina $30,000. Reikia $12,000 pinigais. Taipgi 25 kambarių apartmentinis namas. Visi moderniniais įtaisymai. Tiktai $10,000 (Reikia $5,000 pinigais).

N. BERKMAN

2075 Grand Concourse, Bronx

Fordham 5-2207

(246-252)

SPECIALUS

Su dideliu nuostoliu parduodame. 4 pastatai, visi tušti. 7 apartmentai. 1 krautuvė. Garu šildoma. 35 kambariai. Tinkama asmeniui, kuris moka visokius darbus prie budinkų. Už visus keturis $13,500. Pinigais $5,000. Du blokai iki subvės.

Sav. PL. 7-6985

(249-251)

BARGENAS-PIRKINYS DIDELIS LAIMĖJIMAS

East 87th St. ir 2nd Ave.

Tuščias apartmentas. 10 apartmentų. 60 kambarių. 25 x 100. Įeiga $6,274. Kaina $29,500. Ant rankų, $9,500. Balansas per 10 metų, 5%. Pastatas gerame stovyje.

Sav. PL. 7-6985

(249-251)

BUSINESS OPPORTUNITIES

CANDY—FOUNTAIN STATIONERY

Gerai įsisteigęs, geras biznis, kampinė vieta. Pilnai įrengtas. Daro gerą pragyvenimą. Biznis lengvai padidinamas. Šią puikiausią biznio progą savininkas parduoda labai prieinamai. Šaukite savininką 11-3 P. M.

Beachview 2-9565

(245-251)

RESTARANTAS

Arba priimsime porą kaipo dalininkus. Pilnai įrengtas. Gera vieta. Po subvės įėjimo. Puiki proga. Savininkas parduoda labai prieinamai iš priežasties kitų interesų.

A. & A. COFFEE SHOP

7108 New Utrecht Ave., Brooklyn

BE. 6-9745

(246-252)

VALYMO-KRIAUČIAVIMO KRAUTUVĖ

Gerai įsteigta. Bruzdi kampinė vieta, priešais subvės. Moderniški įtaisymai. $300 į savaitę. Biznį galima padidinti. Savininkas parduos prieinamai iš priežasties kitų interesų.

Sav. SOUTH 8-1645

(249-251)

New Yorko miesto valdomas pirmas ir vienatinis teatras City Center minėjo 10 metų sukaktį. Tą atžymėjo pastatymu Shakespeare veikalo "Richard III."