LAISVĖ--LIBERTY
Vienintėlis lietuvių kalboje dienraštis Rytinėse Valstijose
Metam prenumerata:
Jungtinėse Valstijose $8.00
Dalis Queens apskrityje (N. Y.) 9.00
Kanadoje 9.00
Kitur užsienyje 10.00
Pavienio egzempl. kaina 5 centai

LAISVĖ

THE LITHUANIAN DAILY

LAISVĖ--LIBERTY
The Only Lithuanian Daily in the Eastern States
110-12 Atlantic Avenue
Richmond Hill 19, N. Y.
Telephone VIrginia 9-1827—1828
PRICE 5c A COPY

No. 148 ★★★★ Richmond Hill, 19, N. Y., Šeštadien., Liepos (July) 31, 1954 ★★★★ Metai 43-tieji, Dienraščio 35-tieji.

KRISLAI

40 metų sukaktis.
Korėjos plepalas.
Lai jis pagalvoja.
Juozas Karsokas.

Rašo R. MIZARA

Rytoj pripuola reikšminga sukaktis.

Lygiai prieš 40 metų, — 1914 m. rugpiūčio 1 d., — kaizerinė Vokietija paskelbė Rusijai karą ir su tuo užsiliepsnojo I-masis pasaulinis karas.

Šis karas tęsėsi daugiau, kaip ketverius metus. Jis prarijo daug milijonų žmonių gyvybių ir sunaikino už bilijonus dolerių turto.

Kadaise žymusis Amerikos darbininkų vadovas, Eugenijus V. Debsas, sakė:

—Vienintėlis geras dalykas išplaukė iš šito karo— darbininkiškos santvarkos įsikūrimas Rusijoje...

—:—

Šios sukakties išvakarėse mūsų šalies Kongresas pasikvietė menkaverti žmogystą, Syngmaną Rhee, kad jis pasakytų jam kalbą.

Rhee esąs labai didelis žmogus, geras Korėjos patriotas, garsus, pasauly žinomas vyras, kovotojas už "laisvąjį pasaulį."

Na, ir ta proga Kongrese buvo suvaidintas farsas.

Žemesniojo Kongreso Rūmo pirmininkas Martin, pristatydamas savo svečią, pamiršo net tai, ką Rhee atstovauja! Pirmiau sakė, kad Rhee esas "Indijos prezidentas," vėliau — "Indianos prezidentas"; tik trečiu pasimojimu atspėjo: "Pietinės Korėjos prezidentas."

Na, o svečias, "laisvojo pasaulio gynėjas," taip garbingai pristatytas, ragino Kongresa pradėti III-čiąjį pasaulinį karą!

Jam dar neužteko, kad jo kaili gindama Amerika Korėjoje paaukojo daugybę savo geriausiu sūnų!

Jis nori, kad dar daugiau ir daugiau būtų žudoma žmonių.

Ir niekas nedrįso jo sulaikyti!

Tragedija!

—:—

Korėjos plepalas turėtų nepamiršti to:

Tie, kurie pradėjo I-mąjį pasaulinį karą, patys žuvo.

Tie, kurie pradėjo II-jį karą, taipgi negarbingai galą gavo.

Po I-mojo pasaulinio karo įsikūrė socialistinė Tarybų Sąjunga.

Po II-rojo pasaulinio karo įsikūrė didžioji socialistinė Kinijos Liaudies Respublika ir eilė mažesniu socialistinių respublikų Europoje.

Kas pradės III-čiąjį pasaulinį karą, sako žinovai, sulauks to paties, ko sulaukė pirmųjų pasaulinių karų pradėjėjai.

Pasaulio žmonija trokšta ne karo, o taikos, ramybės!

—:—

Tragiškai žuvo worcesteriškis Juozas Karsokas:

Juozas Karsokas —vyras Josephinos Karsokienės, žymiosios muzikės, ilgametės Aido Choro vadovės, kuri pati dar vis nesveikuoja.

Kilęs iš Merkinės valsčiaus, Juozas kadaise gyveno Maspethe, N. Y., pas savo gimines. Visuomet progresyvus, tykus, kuklus vyras.

Mūsų visų nuoširdi užuojauta velionio žmonai, dukrelėms, giminėms, draugams ir prieteliams!

SENATAS DISKUSUOJA SIŪLYMĄ PASMERKT RAGANGAUDĮ McCARTHY

Kiekvienas senatorius turėsiąs pasisakyt už ar prieš McCarthy

Washington. — Republikonas Senato vadas William F. Knowland stengėsi sulaikyti sumanymą, reikalaujantį pasmerkti skandališkąjį ragangaudį sen. Joe. McCarthy.

Bet Knowland buvo priverstas leisti Senatui svarstyti tą republikono senatoriaus Flanderso reikalavimą. Taigi penktadienį ir prasidėjo senatorių ginčai dėl McCarthy'o.

Demokratas senatorius Lehman ir pats Flanders užreiškė, jog kiekvienas senatorius turės balsuojant aiškiai pasisakyti, ar jis stoja už McCarthy ar ne.

Dauguma republikonų "raitosi," mėgindami išsisukt nuo tiesioginio balsavimo už ar prieš McCarthy. Nes tatai galėtų jiems pakenkti ateinančiuose kongresiniuose rinkimuose.

Republikonas sen. A. Smith bandė suvelti Flanderso rezoliuciją prieš McCarthy. Smithas piršo sudaryti mišrią republikonų ir demokratų komisiją, kad ištirtų makartizmą ir kada nors apie tai raportuotų Senatui. Bet Smitho manevras tapo atmestas.

Akrobatiškas lėktuvas užmušė 14 izraeliečių

Tel Aviv, Izrael. — Sprogo ir nukrito, užkliuvęs už vielos lėktuvas Maagane, Galilėjoje, užmušdamas 14 žmonių ir sužeisdamas 24.

Lėktuvas akrobatiškai skraidė iškilmėje, kuri minėjo žydus Antrojo pasaulinio karo parašiutistus ir savo tautiečius, kuriuos naciai nužudė.

Iškilmėje dalyvavo Izraelio prezidentas Y. Ben Zvi, premjeras Moše Šarett ir kiti valdininkai, kurie sveiki išliko.

Bet lėktuvas užmušė ir Yoną Kesseh, Darbo Partijos (Mapai) sekertoriaus žmoną.

Philadelphia. — Trudy Tolin'aitė, 31 metų amž., pajodinėjus Fairmout parke, nušovė savo arklį ir pati nusišovė.

Tito įkalino arkivyskupą už suokalbiavimą ir už Eisenhowerio sveikinimą

Cetinje, Jugoslavija. — Čionaitinis teismas nuteisė pravoslavų bažnyčios arkivyskupą, metropalitą Arsenijų Bradvarevičių, tautinį juodkalniečių vadą, 11 ir pusę metų kalėti.

Arkivyskupas buvo apkaltintas už tai, kad suokalbiavęs su keturiais kunigais nuversti Jugoslavijos Tito valdžią ir dar už tai, kad sveikino Eisenhowerio išrinkimą prezidentu 1952 metais.

Teisme buvo liudijama, kad arkivyskupas tada, pasišaukęs kunigus į savo raštinę, pakėlė puoduką kavos ir išgėrė ją kaip tostą už Eisenhowerio sveikatą.

Maskvos spauda rašo, kaip Amerika rengia karui Thailandą

Maskva. — Sovietų vyriausybės organas Izviestija ir Komjaunuolių Pravda rašo, kaip Amerika ginkluoja azijiniam karui "pusiau - fašistinę išgverusią ir sugedusią Thailando valdžią."

Thailandas rubežiuojasi su Indokinija. Jo valdžia prašyte prašėsi Amerikos planuojamą karinę sutartį pietiniai - rytinei Azijai ginti nuo komunizmo.

(Filipinų valdžia taipgi priėmė Amerikos pakvietimą į tokią sutartį.)

Statoma lėktuvnešis už 124 milijonus dol.

Brooklyn, N. Y. — Šalies valdžia užsakė valdiniam Naval Shipyard'ui Brooklyne pastatyti dar vieną milžinišką laivą — lėktuvnešį, 60,000 tonų, kuris lėšuos 124 milijonus dolerių.

Privačios kompanijos reikalavo dar daugiau. Valdžia todėl statys lėktuvnešį savoje laivastatykloje.

Kitą tokį lėktuvnešį stato Newport News Shipbuilding kompanija.

Kompanijų pelnai pakilo, nors jos paleido daug darbininkų

New York. — General Motors korporacija paskelbė, jog per pirmąjį 1954 pusmetį gavo 883 milijonus dolerių pajamų, tai yra, 80 milijonų dolerių daugiau, negu pirmesniais pelningiausiais 1950 metais.

Nors per 6 pirmuosius 1954 metų mėnesius korporacija 7 procentais mažiau pardavė automobilių, bet jos pelnai pakilo dėl dviejų priežasčių, būtent:

General Motors šiemet mažiau moka valdžiai taksų ir paleido tūkstančius darbininkų, užtat likusius privertė sparčiau dirbti.

Tokiais būdais padidėjo ir kitų kompanijų pelnai.

Westinghouse Electric korporacija praneša, jog pirmasis 1954 pusmetis buvo peliningiausias visoje jos istorijoje.

Radio Corporation of America raportuoja, kad per šį pusmetį pardavė dirbinių už 445 milijonus dolerių, arba 8 procentais daugiau, kaip per tą patį 1953 pusmetį.

N. J. Standard Oil kompanija per 6 pirmuosius einamųjų metų mėnesius turėjo 293 milijonus dolerių gryno pelno, tai yra, 25 milijonais daugiau, nekaip per tuos pačius pernai metų mėnesius.

Panašiai padaugėjo pelnai ir kitų didžiųjų kompanijų, nepaisant, kad jos sumažino darbininkų skaičių.

Molotov pokiliu pagerbė Čou En-lajų, Angliją ir Vietminho ministrą

Maskva. — Sovietų užsienio reikalų ministras V. Molotovas surengė bankietą grįžtantiems iš Ženevos konferencijos Čou En-lajui, Kinijos premjerui, ir Fam Van Dongui, Vietminho premjero pavaduotojui.

Pokilyje dalyvavo apie 1,000 žmonių, jų tarpe Anglijos bei kitų vakarinių kraštų diplomatai ir įvairių šalių laikraštininkai.

Sovietų premjeras Malenkovas, Molotovas ir sovietinės Komunistų Partijos sekretorius Nikita Chruščiovas rodė draugiškumą ypač Anglijos ambasadoriui Williamui Hayteriui.

Chruščiovas, pakėlęs tosto taurę Hayteriui, pareiškė:

— Jūs anglai nenorite užimti Leningradą, o mes nenorime užimti jūsų Glasgową.

Hayteris šypsodamasis atsakė:

— Leningradas puikus miestas, dailesnis už Glasgową.

Tolesniu tostu sveikindamas Anglijos ambasadorių, Cchruščiovas sakė:

— Taigi mes nesibijome vieni kitų ir nenorime karo.

Sunėręs gi savo ranką su Čou ranka, Chruščiovas užreiškė:

— Štai jums geras tautų draugystės pavyzdys — Sovietų Sąjunga ir Kinija. Taip ir mes visi turėtume būti draugai.

Pokilin buvo kviečiami ir Jungtinių Valstjų ambasados nariai, bet jie nepasirodė.

Anglijos seimas užgyrė sutartį dėl Suezo kanalo

London. — Anglijos seimas 237 balsais prieš 26 pareiškė pasitikėjimą premjerui Churchillui, kurio valdžia pasirašė sutartį su Egiptu, pasižadėdama ištraukt anglų armiją iš Suezo kanalo ruožto.

Sutarties kritikams prem. Churchillas atsakė, jog šiame hydrogeninių bombų amžiuje tapo jau nesvarbia karinė Anglijos pozicija prie Suezo kanalo.

Darbiečių tylėjimas atlaikė Churchillo valdžią

Darbo Partijos atstovai seime susilaikė nuo balsavimo. Jeigu jie būtų priešingai balsavę, tai būtų susidarius dauguma prieš Churchillą, kuris todėl būtų priverstas rezignuoti.

Athenai. — Graikijon atvyko Ethiopijos karalius Haile Selassie.

Uruguay platina prekybą su Sovietų Sąjunga

Montevideo, Uruguay.— Sovietų Sąjunga ir Uruguay pasirašė sutartį prekybai platinti. Prekyba bus vedama mainais.

Sovietų Sąjunga gabens Uruguayui naftą - gazoliną, anglį, laikraštinį popierį, chemikalus, mašinas ir medžius. Uruguayus atmokės mėsa, vilnomis ir neišdirbtomis odomis.

HOLANDAI MATĖ DIDŽIULĮ "SKRAIDANČIĄ LĖKŠTĘ, KAIP MĖNULĮ"

Hoboken, N. J. — Jan P. Boshoff, atplaukusio Holandijos laivo Groote Beer kapitonas, laivo daktaras ir keli kiti įgulos nariai sako matę ore labai didelę skraidančią lėkštę, kuri atrodė panaši į mėnulį.

KINIJA BE SVARSTYMO ATMETA LĖKTUVINIUS AMERIKOS PROTESTUS

Duoda Jungtin. Tautom skundą prieš Ameriką kaip užpuoliką

Washington. — Kinija be jokio svarstymo atmetė du Jungtinių Valstijų protestus dėl susidūrimų ore ties Hainan sala ir, iš savo pusės, pasiuntė Jungtinėms Tautoms protestuojantį skundą prieš amerikonus.

Juos Kinija vadina "įsiveržėliais - užpuolikais."

Amerikinius protestus Kinijai įteikė Anglijos atstovas Pekinge, kaipo tarpininkas. Nes Jungtinės Valstijos neturi diplomatijos ryšių su Kinijos Liaudies Respublika.

TAI DAR NE VISKAS, SAKO AMERIKA

Amerikos valstybės departmentas pareiškė per savo valdininką Henry Suydamą, jog "dalykas dar nesibaigs tuom," kad Kinija visai nesiskaitytų su Jungtinių Valstijų protestais. Iš to pareiškimo dar nematyt, kokius naujus žingsnius Amerika planuoja prieš Kiniją.

AMERIKINIAI PROTESTAI

Vienas Amerikos protestas buvo dėl to, kad Kinijos lėktuvai (per klaidą) nušovė keleivinį Anglijos orlaivį, su kuriuo žuvo 3 amerikiečiai ir 7 anglai.

Kinija už tai atsiprašė Angliją ir pasižadėjo atlyginti už lėktuvą ir žuvusius anglus. O kas liečia amerikinį protestą, tai pareiškė, jog čia tiktai Anglijos ir Kinijos dalykas, kurin Amerika neturi teisės kištis.

Antru atveju Amerika protestavo, kad Kinijos lakūnai užpuolė amerikinius lėktuvus, bejieškant jiems nukritusių į jūrą amerikonų ir anglų. Šiuo žygiu Amerikos lakūnai nušovė du Kinijos lėktuvus pereitą pirmadienį.

Dėl to Kinija smerkė amerikonus, kad jie, "kaip gengsteriai, įsiveržę į Kinijos orą virš Hainan salos, nušovė du Kinijos lėktuvus." Už tai Kinija reikalavo atsiprašymo ir atlyginimo iš Amerikos.

Washingtono politikieriai sako, tai "dar negirdėtas įžeidimas Amerikai," kad Kinija taip atmeta amerikinius protestus, net neperžiūrėdama jųjų.

Vaikėzų šaika išdaužė, išbjauriojo ir padegė viešą New Yorko mokyklą

New York. — Keliolika - metiniai vaikai padegė Bronxe mokyklą num. 16, užkurdami ją gaisrais dviejose vietose.

Begesinant liepsnas, liko sužeisti trys gaisragesiai.

Pirm padegant mokyklą, jaunieji nenaudėliai išdaužė klasių įrengimus, išmetė knygas ir dokumentus, pagadino mokyklinės salės pianą ir subjauriojo sienas, taškydami į jas rašalo butelius.

Kaimynai pirm gaisro matė šaiką pusbernių besivalkiojant apie mokyklą. Policija jieško tų gengsteriukų.

Jaunuolių nedorybės sparčiai daugėja New Yorke ir kitur

New York. — Jaunolių nedorybės smarkiai daugėja, — sakė New Yorko miesto majoras Wagneris. Ir vien per 6 pirmuosius šių metų mėnesius jaunuoliai mieste atliko virš 17 procentų daugiau kriminalinių darbų (plėšimų, prievartavimų, žmogudysčių ir kt.), negu per tą patį 1953 metų laikotarpį.

O jaunuolių piktadarystės 1953 metais padaugėjo virš 13 procentų, lyginti su 1952 metais, kaip nurodė majoras, kalbėdamas New Yorko Valstijos Policijos Vadų Sąjungai. Visoje šalyje gi, bendrai imant, dar labiau paplitę kriminaliniai jaunuolių prasižengimai.

Sugedusiems vaikams, pusberniams ir pusmergėms taisyti ir majoras reikalavo tinkamesnių teismų, geresnio dvasinio (psichiatrinio) gydymo ir tikslesnių įstatymų.

Peking, Kinija. — Tvaniškos liūtys sukėlė didžiulius upių ištvinimus, kurie sunaikino 330,000 akrų derlių vakarinėje Kinijoje.

ORAS. — Giedra, šilta ir netaip tvanku.

Lėktuvų vairuotojai paskelbė streiką

Chicago. — Keleivinių Lakūnų Sąjunga, Darbo Federacijos unija, paskelbė 1,200 lakūnų streiką prieš American Airlines, pradedant nuo vidunakčio iš penktadienio į šeštadienį.

Lakūnai reikalauja apribot vairavimo laiką, taip kad neturėtų ilgiau kaip 8 valandas vairuoti lėktuvą tuo pačiu žygiu.

LAISVĖ

LITHUANIAN DAILY, PUBLISHED BY
The Laisvė, Inc.
Established April 5, 1911
Every day except Sundays, Mondays and Holidays
110-12 ATLANTIC AVENUE, RICHMOND HILL 19, N. Y.
TEL. VIRGINIA 9-1827—1828

President, JOHN GRYBAS; Secr.-Treasurer, WILLIAM CHAPELS
Editor, ROY MIZARA

SUBSCRIPTION RATES

United States, per year	$8.00	Canada and Brazil, per year	$9.00
United States, per 6 months	$4.50	Canada and Brazil, 6 months	$5.00
Queens Co.	$9.00 per year	Foreign countries, per year	$10.00
Queens Co.	$5.00 per six mos.	Foreign countries, 6 months	$5.50

Entered as second class matter at the Post Office of Jamaica, N. Y. under the Act of March 3, 1879.

MADMAN SYNGMAN RHEE

Visi Hitlerį vadindavo "madmanu" (pasiutėliu). Tokį pat "titulą" iki negarbingo galo nešiojo ir Mussolinis. Dar labai daugeliui žmonių "madmanu" yra gen. Franco.

Bet nė vienas jų nebuvo mūsų šalies prezidento pakviestas į svečius. Nė vienas jų nebuvo sutiktas ilgais ir galingais delnų plojimais Kongrese. Nė vienas jų iškilmingai nebuvo pakviestas pasakyti bendroje Senato ir Atstovų Buto sesijoje prakalbą. Nė vienam jų nebuvo suteikta proga savo pasiutiškomis idėjomis teršti mūsų didžiojo krašto gražiąją sostinę.

Pasikeitė laikai. Mūsų Baltuosiuose Rūmuose sėdi ne Franklin Delano Rooseveltas su grupe savo naujadalybininkų, bet Dwight Eisenhoweris su Browneliais ir Nixonais.

Ir štai ką turime: mūsų prezidentas pakviečia Syngman Rhee. Jį gražiai priima, jį gerai pavaišina, jį pastato Kongrese pamokyti Ameriką, kas reikėtų daryti su Tolimaisiais Rytais, ypač su šešių šimtų milijonų tauta, vadinama Kinija. Ir jis mokina. Dar daugiau: jis putoja ir reikalauja paleisti darban visus karo pabūklus, jų tarpe ir atomines ir hidrogenines bombas, tiesiai ant Peipingo ir Šanghajaus ir, jeigu reikalas pasirodytų, ant Maskvos!

Kalba tikro madmano. Kalba, kurios jau nebegali suviršKinti nei mūsų šalies didelė dalis komercinės spaudos. Jau net toks N. Y. Times jo kalbą pavadina "nelaiminga," o jo siūlomas priemones kovai su komunizmu neapgalvotomis. Bet šitam madmanui tūli senatoriai ir atstovai smarkiai plojo, jį karštai sveikino, jo pasiūlymus užgyrė!

Kaip toli, kaip be galo toli jau nusikraustyta nuo tų laikų, kai mūsų krašto vairas buvo Roosevelto rankose, kai panašiems madmanams tiek Baltųjų Rūmų, tiek Kongreso durys buvo kietai uždarytos.

Syngman Rhee nori naujo karo, pasaulinio karo, "preventyvio" karo. Jis nori, kad toks karas būtų tuojau pradėtas. Jis nori, kad jį tuojau pradėtų ne jis, žinoma, nes jis nieko neturi, apart liežuvio ir sugadintų smegenų, bet mūsų šalis, Jungtinės Amerikos Valstybės.

Syngman Rhee tačiau padaro mums, Amerikai, vieną didelį nusileidimą. Jis sako, kad mums nereikės siųsti savo jaunus vyrus Azijon savo krauju ir kaulais patrėšti plačiuosius laukus. Jis duosiąs (ne jis vienas, bet kartu su Čiang Kai-šeku) du milijonus kareivių. Jis tiktai reikalauja, kad mes jam ir Čiangui pavestumėt visą mūsų karinį laivyną ir orlaivyną ir, žinoma, visas atomines ir hidrogenines bombas. Su tokia jėga, jis sako, jie greitai ir sėkmingai apsidirbtų ne tik su Kinija, bet ir visa Tarybų Sąjunga!

Jis, Syngman Rhee, madmanas iš Pietinės Korėjos, pamiršo net mūsų netaip jau labai malonius patyrimus toje pačioje Korėjoje. Pamiršo net tai, kad prezidentas Trumanas lygiai taip galvojo: suteiks Rhee mūsų laivus ir lėktuvus ir to užteks. Bet ar užteko? Neužteko, tuojau beveik visas milijonas jaunų vyrų pėstininkų turėjo važiuoti Korėjon. Ir tai nebuvo galima karo laimėti. Ir karas buvo tiktai prieš vieną dalį tos pačios Korėjos. O dabar tas pats Rhee tik su mūsų laivynu ir lėktuvais ant kelių paklupdys ne tik Kiniją, bet ir Tarybų Sąjungą!

Rhee mūsų entuziastiškiems kongresmanams nepasakė nė to, o jie, matyt, plodami tam madmanui, visiškai pamiršo, kad ir mūsų laivynas ir mūsų lėktuvai patys savaime nei plaukioja, nei lekioja: juos reikia operuoti žmonėmis, jaunais vyrais, mūsų vaikais ir broliais. Jų ten berods yra daugiau kaip milijonas. Jie mums irgi labai brangūs. Mes nenorime, kad jie numirtų madmano, vardu Syngman Rhee, komandoje. Užteko tų, kurie jau mirė Korėjoje Rhee vadovybėje. Mes jų nepamiršime. Joks iš Korėjos ar Formozos madmanas neįtikins Amerikos žmonių, kad tiktai naujas, pasaulinis, atominis karas tėra mūsų išganymas.

Ne tik Amerikos žmonės, bet visas pasaulis susirūpinusiai klausia: Kaip tai galėjo atsitikti, kad šitas madmanas iš Korėjos galėjo taip kalbėti, kaip kalbėjo? Nejaugi mūsų prezidentui nebuvo žinomas jo nusistatymas? Nejaugi iš anksto nebuvo duota suprasti, ką jis kalbės mūsų Kongrese? Visi žinome, kad mūsų vyriausybė turi padariusi su Rhee militarinę sutartį ir bent jau militariniais-kariniais reikalais tuo būdu eina pasitarimai, eina nustatymas vienos linijos. Nejaugi mūsų vyriausybės yra pažadėta, kad visos mūsų karinės pajėgos būtų tuojau paleistos darban, jeigu šitas madmanas vieną baisią dieną užsimanytų iš naujo patraukti linkui Kinijos?! Nejaugi nuo dabar karo ar taikos klausimas priklauso nuo Rhee ir Čiango?

Baisu net pamislyti.

Madmano Rhee kalba mūsų Kongrese supurtė visą pasaulį. Visur suprantama, kad Rhee, su kuriuo prezidentas Eisenhoweris turi militarinę sutartį ir kuris buvo oficiališkai prezidento pakviestas, nekalbėjo tik savo vardu ir tiktai vardu Pietinės Korėjos, kurios, beje, jis neatstovauja, ant kurios žmonių jis sėdi dėka teroro. Iš visų pasaulio sostinių plaukia nusistebėjimas: kas pasidarė, kokiai naujai avantiūrai yra ruošiamas pasaulis, vos spėjęs atsikvėpti, kad pagaliau po dvidešimties metų karo ir skerdynių, nors valandėlę, neturime niekur karo?!

Ar tas padės Amerikos demokratijai? Nepadės.

Ar šitas to madmano pasirodymas pakels Amerikos prestižą taikos ištroškusioje pasaulio žmonijoje? Nepakels!

Ar tas padės užbaigimui šaltojo karo ir įgyvendinimui taikios koegzistencijos, apie kurią kalba pats mūsų prezidentas? Nepadės.

Syngman Rhee ir jo prakalbą Kongrese gali sveikinti tiktai Amerikos ir visos žmonijos priešai.

Kas Ką Rašo ir Sako

NEBEIŠGELBĖJO NĖ DOLERIAI

Makartistinėms Naujienoms tiesiog širdis plyšta dėl užbaigimo karo Indokinijoje. Jų redaktorius verkia:

"Pralaimėjimas Indokinijoje buvo neišvengiamas, kai Prancūzija, pusaštuntų metų kariavusi su Vietminh maištininkais ir juos remiančiais Kinijos komunistais, nustojo noro tęsti kovą. Šelpdamos prancūzus, Jungtinės Valstybės sukišo jiems beveik tris bilijonus dolerių. Jei ir su šitokia parama jie napajėgė atsilaikyti, tai Amerika būtų turėjusi siųsti savo ginkluotas jėgas į Indokiniją, norėdama išgelbėti padėtį; bet tokiai intervencijai nebūtų pritarę nei anglai, nei kiti sąjunginin-kai."

DAR VIENAS "SUOKALBIS"

Tikėsite, ar ne, bet Maskva arba Kremlius esąs iškepęs baisų suokalbį prieš mūsų senatorių McCarthy. Vilnis rašo:

Chicagos "Tribune" atidengė dar vieną "Kremliaus konspiracija." Aiškina svietui pulkininkas McCormick:

Jei tik pora laikraščių viena diena pakritikuotų senatorių McCarthy, galėtume tą pavadinti "atsitiktinumu." Bet kada šimtai ir tūkstančiai laikraščių, ne tik Jungtinėse Valstijose, bet Kanadoje, Anglijoje, Francūzijoje, Indijoje, Meksikoje ir Pietų Amerikos respublikose ant syk pradeda šmeižti senatorių, tai jau nebe supuolimas ar atsitiktinumas, o baisi konspiracija.

Toliau sako "Tribune," juk nereikia nei aiškinti, kur ta konspiracija suplanuota: Maskvoje!

Girdi, visa liberališka besivadinanti spauda per visą pasaulį šmeižia ne tik sen. McCarthy, bet tokius "komunizmo priešus" (ir demokratijos draugus), kaip Čiang Kai-šek, Franko, gen. MacArthur, kongresmaną Dies ir kitus.

Matote, nuo "Kremliaus konspiracijos" nepasislėpsi nei po lova palindęs.

EILINIAI DARBIEČIAI PRIEŠ SAVO VADUS

Su nepaprastu susidomėjimu laukiama Britanijos Darbo Partijos konvencijos rugsėjo mėnesį. Partijos komitetas jau paskelbė rezoliucijas, kurios bus pasiūlytos konvencijoje. Rezoliucijos priimtos Darbo Partijos lokaluose bei unijose, kurios įeina į partiją.

Rezoliucijos labai įdomios. Jos parodo Britanijos Darbo Partijos eilinių narių nusistatymą svarbiausiais klausimais.

Paimkime klausimą Vokietijos apginklavimo. Partijos vadovybė yra nutarusi remti Churchillo politiką už Vokietijos apginklavimą. Konvencija susilauks 58 rezoliucijų prieš partijos vadovybės nusistatymą. Nesiranda nė vienos rezoliucijos už vadovybę.

Trylika rezoliucijų atmeta Pietrytinės Azijos "apsigynimo" sąjungą. Už tokią sąjungą nesiranda nė vienos rezoliucijos.

Dvidešimt keturios rezoliucijos pasmerkia partijos vadovybę už nevedimą kovos uždrausti atominių ginklų vartojimą.

Paskui seka rezoliucijos įvairiais naminiais reikalais.

NARSUMAS UŽPEČKYJE

L. Prūseika pastebi Vilnyje:

"Vienas Londono laikraštis įdėjo karikatūrą: Galvą apglėbęs dūsauja Dulles, o du dičkiai biznieriai šaukia: Ar girdėjai, kad Azijoj išsiveržė taikos bomba! Ir marijonų "Draugo" rašeivos stvėrėsi už galvos. Dievas vėl juos apleido. Taika Indokinijoj — baisus dalykas.

Vakarų politikai, anot "Draugo," vėl paklydo ir nuslydo.

Lietuviški klerikalai tikrai nesigaili francūzų kraujo. Nors Indokinijoj žuvo arti 100,000 francūzų karių, bet "Draugui" to negana. Daugiau kraujo varde imperatoriaus Bao Dai!

Francūzijos katalikai visai kitaip kalba. Sykiu su visais francūzais jie džiaugiasi, kad karas baigėsi.

Kaip tik Šimutis su Grigaičiu nedasiprotėjo pasiųst Genevon Krupavičių ir Žalkauską. Tie būtų pamosikavę bomba ir vienam akimirksny Čou En-lai ir Molotovas būtų parpuolę ant kelių.

Ak tas narsumas marijonų užpečky!"

SPAUDIMAS ANT SENATORIŲ

Angliškasis darbininkų laikraštis Daily Worker yra tos nuomonės, kad gerai būtų, jeigu būtų padarytas masinis spaudimas ant senatorių, patariant jiems balsuoti už senatoriaus Flanders pasiūlymą pasmerkti senatorių McCarthy. Senatorius Flanders yra republikonas iš Vermonto. Jis nori, kad senatoriui McCarthy būtų aplaužyti ragai. Jo įnešimas Senate bus paleistas balsavimui šiomis dienomis, veikiausia liepos 30 d.

New Delhi, Indija.—Kinija padarė sutartį pirkimui puspenkto milijono svarų tabokos iš Indijos.

Rensseler, N. Y. — Nukrito ir nuskendo valties kapitonas A. H. Olsen.

M. G-nis

Apie Susivienijimų Seimus

Šie metai — seiminiai metai. Visi trys Amerikos lietuvių Susivienijimai,—Susivienijimas Lietuvių Amerikoje, Lietuvių Rymo Katalikų Susivienijimas Amerikoje ir Lietuvių Darbininkų Susivienijimas Amerikoje, — laikė savo seimus.

Apie LDS seimą, įvykusį liepos mėnesio viduryj Chicagoje, mūsų laikrašty buvo rašyta plateliau (nors neišsamiai), todėl čia jo neliesiu.

Tenka kai ką parašyti apie anų dviejų Susivienijimų Seimus.

Kadangi mes savo specialių korespondentų juose neturėjome, tai reikia tenkinti informacinėmis žiniomis, tilpusiomis tų Susivienijimų organuose.

LRKSA Seimas

LRKSA Seimas iš eilės buvo 59-tasis. Kadaise šis Susivienijimas laikydavo savo seimą kartą per metus, vėliau — kartą per dvejus metus, o šiame seime buvo nutarta laikyti seimą tik kartą per trejus metus.

59-tasis seimas įvyko šių metų birželio 28, 29, 30 ir liepos 1 d. La Salle viešbuty Chicagoje.

Toje pačioje Chicagoje išeina klerikalų dienraštis Draugas, redaguojamas L. Šimučio. Šimutis gi yra ir LRKSA prezidentas. Tačiau apie pačią seimo eigą Draugas rašė labai skūpiai, tiesiog sunku buvo iš tų aprašymu atrinkti "kur koja, kur ranka."

LRKSA organas Garsas po seimo rašė apie ji plačiau, bet labai "nudailintai."

Seimą sveikino Vatikano ambasadorius, apaštališkas delegatas Washingtone, arkivyskupas Cicognani; sveikino vyskupas Brizgys, dipukas. Abu sveikinimai buvo prisiųsti laiškais ir juose nieko idomesnio nėra. Asmeniškai seimą sveikino prelatas Krupavičius (Juodasis Mykolas) ir kiti "žymūs vyrai."

Beje, tarp kitų, seimą sveikino ir "nukryžiavoto Jėzaus seserys" iš Brocktono.

Garsas paduoda septynis didžiausius LRKSA nutarimus, kurie šitaip skamba:

1. Įvesti nariams paskolas ant jų certifikatų.
2. Įvesti naują jaunamečių klasės certifikatą,—Endowment at age 65.
3. Sulyginti pilnamečių ir jaunamečių certifikatus duoklių ratų atžvilgiu.
4. Pagerinti narių naudai pašalpos skyrių sumažinant pašalpų mokėjimų apribojimus.
5. Vykdomajai Tarybai pavesta geromis sąlygomis parduoti dabartinį Susivienijimo namą ir įgyti tinkamas patalpas vien tik Susivienijimo reikalams. Įgyjant naujas patalpas pagerinti spaustuvę.
6. Susivienijimo seimus nutarta laikyti kas trys metai.
7. Sekantis 60-tasis seimas įvyks 1957, Baltimore, Maryland.

Tai ir viskas.

LRKSA narių seimo metu turėjo 10,483. Kai žmogus atsimeni, kad šis Susivienijimas sulaukė beveik 70 metų amžiaus, tai tik tuomet pamatai, kokioje stagnacijoje, kokiame merdėjime ši organizacija yra.

Ir kas metai LRKSA narių skaičius vis mažėja, nežiūrint to fakto, kad skelbiami vajai naujiems nariams įrašyti. Narių skaičiaus mažėjimas vyriausiai pareina iš to, kad labai didelis senesniosios kartos mirtingumas, o jaunimo vadovybė nebepajėgia į LRKSA daug įtraukti ir gana!

LRKSA Vykdomoji Taryba palikta senoji.

SLA Seimas

Nors SLA yra tokio pat amžiaus, kaip LRKSA, kadangi abudu išaugo iš vieno kelmo, tačiau šio Susivienijimo eilinis seimas šiemet buvo 48-tasis. Jis, kaip ir jo "brolis" LRKSA, prasidėjo šių metų birželio 28 d. ir tęsėsi beveik visą savaitę, tik ne Chicagoje, o Wilkes-Barre, Pa., Sterling hotely; tame pačiame mieste, kur kadaise įvyko skilimas, kur gimė du Susivienijimai.

SLA seimą atidarant buvo pasakyta eilė kalbų, tačiau, "programos paįvairinimui," anot Tėvynės, buvo pakviestas Viktoras Kamarauskas padeklamuoti.

Na, jis ir deklamavo. Ką gi jis deklamavo? Skaitytojas tuojau gal pasakys: deklamavo apie fraternalizmą, brolybę, meilę. Ne!

V. Kamarauskas pasirinko deklamuot ilgą (ir patį silpniausią) Prano Vaičaičio eilėraštį "Kunigaikščio Algirdo mūšis ties Maskva"!

Be kitko, šitaip p. Kamarauskas atsišaukė:

O eikime greičiau, pavysim,
Atimsim mielus viengenčius,
Sodybas priešų išdraskysim,
Nereiks drevėt jiems
mūs kraštus...

Beveik arti pačios Maskvos,
Mažai gyvų gudų teliko,
Krūva lavonų prie krūvos
Meškorių negyvų tysojo...

Skaitytojas gali įsivaizduoti, kas tame Sterling hotely darėsi: Viktoras Kamarauskas, kaip koks generolas, kaip didžiulis karžygis, atsistojo ir tarytum paruoštai mūšiui armijai dėsto, kaip Algirdas "gudus" kapojo, kiek ten buvo lavonų, kokia ten buvo baisybė, ir visa tai atsitiko ties Maskva! Ir jis taip deklamuodamas, tarytum sakyte sako tai sėdinčiai "armijai": imkit ir jūs iš Algirdo pavyzdį, eikite į Maskvą kapoti gudus,—žygiuokite!...

Bet, dievuliau! Toje hotelio salėje sėdėjo ne kokia nors rinktinių armija, o seneliai, bobelės, — nuo sunkaus darbo nukriušę, suvykę iš įvairių miestų SLA kuopų atstovai, kuriems ne gudus kapoti rūpi, bet — kaip išgelbėti nuo savų ponų Susivienijimą, kaip išgelbėti savo pomirtinę, kaip užsitikrinti ligoje pašalpą...

Pats Viktoras Kamarauskas irgi jau stovi savo amžiaus saulėleidy. Jeigu Kamarauskas sumislino, kad reikia "mušti gudus," tai tik parodo, kad jis labai serga senatvės liga!

Tiesa, kai kas pasakys: betgi toje salėje Kamarausko karingos deklamacijos klausėsi ir tvirtų vadų. Taip, buvo ten "strielčių," sakysime, P. Grigaitis, M. Vaidyla, — kurie per arti 40 metų mušė gudus, bet mušė juos tik liežuviu. Jei juos Kamarauskas pastatytų ties Maskva, tai abudu šitie "strielčiai," pamatę gerą gudo gaidį, bėgtų neatsigrįždami ir dar gal padarytų tai, kas neetiška net laikrašty minėti.

Na, bet tiek to apie Algirdą ties Maskva. Tenka paimti rimtesnius dalykus, kurie SLA seime buvo nagrinėti.

Raportai

SLA sekretorius M. J. Vinikas bendrai paruošia seimams išsamius raportus, bet jie labai ilgi ir juos mažai kas teskaito.

Pagal Viniko raportą, SLA šiuo metu turi $3,007,377.42 turto. Visai nebloga. "Solvency" paaugo iki 123.78 proc. Lėšų Fondas, iš kurio mokamos algos ir sugaištys, ir kelionės, dar vis labai tebešlubuoja.

Narių SLA turįs 12,262,-gi 1950 metais turėjo 13,-300.

Aiškus narių mažėjimas.

Tie, kurie labai rėmėsi "dipukų rezervais," nusivylė.

Vidutinis SLA narių amžius, sako p. Vinikas, yra 54.8 metų, — aiškiau: apie 55 metai, gi 1950 metais buvo apie 53 metai.

Vinikas primena, kad vidutinis SLA narių mirimo amžius 1953 metais buvo 64.6 metai, o 1938 metais—53.7 metai.

SLA daktaras - kvotėjas Dr. Biežis priminė: "Vadinas, bendras SLA narių gyvenimas pailgėjo viršaus vienuolikos metų."

Jis pailgėjo, pasak jbiejų raportuotojų, tarpe 1938 ir 1953 metų, — vadinasi, bėgyje 15-kos metų SLA narių amžius pailgėjo net vienuolika metų!

Jei taip yra, — smagi žinia!

Bet nesinorėtų tikėti, kad taip būtų.

Gal yra kas nors skaitliněse sumaišyta. Seniau, atsiminkime, SLA seimuose būdavo skundžiamasi, kad daug SLA narių nuslepia savo amžių, įstodami į Susivienijimą, dėl to ir būdavo painiavų. Asmuo mirdavo, sakysime, sulaukęs 60 metų amžiaus, o SLA knygose buvo pažymėta, kad jis tėra 55 metų amžiaus. Ar nebuvo visa tai ištaisyta?

Neliesiu čia visų kitų viršininkų ir pareigūnų raportų, pateiktų šiame SLA seime. Paminėsiu tik keletą jų.

Jaunuoliai

Štai SLA Jaunuolių Komisijos raportas:

"Aš, kaip Jaunuolių Komisijos narė, neturiu jokio raporto, nes mūsų niekas nekvietė į jokį susirinkimą, niekas nepasiūlė mums jokios kelionės išlaidų atlyginimo. Tokiu būdu nieko negalima buvo veikti. Linkėdama viso labo mūsų brangiai Organizacijai SLA, sveikinu Seima Wilkes-Barre, Pa. Pasilieku draugiškai, SLA Jaunuolių Komisijos narė **Mrs. Angelo Attavilla-Kuprytė.**"

Štai, jei norite! Pirmesnis SLA seimas išrinko Jaunuolių Komisiją, kuri per dvejus metus nieko negalėjo Susivienijimui veikti, nes ji buvo ignoruota, paniekinta!

(Tąsa 3-me puslapyje)

LITERATŪRA IR MENAS

Įžymus lietuvių kompozitorius Balys Dvarionas

Sukako penkiasdešimts metų įžymiam lietuvių muzikui, liaudies artistui Baliui Dvarionui.

Respublikos darbo žmonės Balį Dvarioną pažįsta kaip plačiai išgarsėjusių muzikos kūrinių autorių, kaip talentingą pianistą ir dirigentą. Kompazitoriaus kūryba ir jo muzikinė veikla yra žinoma toli už Lietuvos ribų, visoje Tarybų Sąjungoje. Su pasisekimu kompozitoriaus kūriniai atliekami liaudies demokratinėse respublikose. Už įžymius nuopelnus vystant tarybinę lietuvių muziką B. Dvarionui šiais metais suteiktas garbingas TSRS liaudies artisto vardas. Jubiliatas yra apdovanotas ordinais ir medaliais.

Balys Dvarionas gimė 1904 metų birželio 19 d. Liepojoje. Vaikystę praleido daugiausia Liepojos pajūrio žvejų aplinkoje. Pirmąsias muzikines žinias jis įsigijo iš savo tėvo — muzikos instrumentų meistro. Kadangi šeima buvo gausi, B. Dvarionui jau nuo 12 metų teko eiti uždarbiauti — groti smuiku ar fortepionu įvairiuose orkestruose. Būdamas šešiolikos metų, materialiai remiamas pažįstamų meno mėgėjų, B. Dvarionas išvažiuoja mokytis į užsienį.

1924 m., baigęs konservatoriją, Balys Dvarionas atvyksta į Kauną. Pradžioje kurį laiką dirba akompaniatorium Operos teatre. Tačiau teatre vyrauja nepakenčiama atmosfera, ir jaunasis muzikas, atsisakęs šios tarnybos, eina už menką atlyginimą dėstyti fortepioną į muzikos mokyklą, o tuo tarpu jis tuo metu buvo vienas iš pajėgiausių pianistų Lietuvoje.

Šalia pedagoginio darbo B. Dvarionas plačiai išvystė savo koncertinę veiklą—jis dažnai koncertuoja ne tik Kaune, bet ir visoje eilėje periferijos miestų bei miestelių, organizuoja kamerinius ansamblius, su lietuviškos muzikos koncertais lankosi užsienyje. Ilgainiui B. Dvarionas perima iš J. Tallat-Kelpšos muzikos mokyklos vadovavimą. Auklėdamas jaunąją muzikų kartą, jis skiepijo jai meilę klasikinei muzikai, ypač didžiojo rusų muzikos klasiko P. I. Čaikovskio tradicijoms.

Jau anksčiau B. Dvarionas buvo bandęs savo jėgas kompozicijoje, o 1931 m. jis parašo pirmąjį lietuvišką nacionalinį baletą “Piršlybos” (libretas L. Giros). Baletas buvo pastatytas teatro scenoje, tačiau po kurio laiko jis buvo išimtas iš teatro repertuaro. Buržuaziniams meno vadovams nepatiko jaunojo muziko pasirinktas liaudies menui artimas realistinis kelias.

1933 metais B. Dvarionas lankosi Tarybų Sąjungoje, ir ši kelionė, be abejojimo, turėjo rimtą reikšmę formuotis jaunojo muziko pažiūroms į muziką, apsispręsti už realistinę, liaudžiai skirtą, liaudies kūrybos dvasia persunktą muziką.

Įvairiapusiškas Balio Dvariono — kompozitoriaus, pianisto, dirigento — muzikinis talentas su visa jėga pasireiškė tik tarybiniais metais.

Išvadavus Lietuvą iš hitlerinių okupantų, B. Dvarionas konservatorijoje su entuziazmu įsijungia į jaunosios pianistų kartos auklėjimo darbą, organizuoja koncertus, energingai imasi originalios kūrybos. Jo kūriniams dabar atsivėrė platūs horizontai, keliai į liaudies mases. Pirmieji pokariniai kompozitoriaus kūriniai greitai susirado vietą liaudyje. Daina “Sesuo žydrioji Vilija” plačiai pasklido darbo žmonių tarpe, ją dainuoja darbininkų chorai, ji skamba kolūkiniame kaime. Pirmasis didesnės apimties B. Dvariono simfoninis kūrinys “Šventinė overtiūra” jau ryškiai atskleidė bruožus — lietuvių liaudies dainų intonacijų skambėjimą, melodingumą, turtingą instrumentavimą. Savo “Pirmojoje simfonijoje” ir kituose kūriniuose B. Dvarionas kaip kompozitorius kūrybiškai įsisavina didžiųjų rusų muzikų klasikų kūrybos tradicijas.

Po 1948 metų istorinio partijos CK nutarimo “Apie Muradeli operą “Didžioji draugystė” Balys Dvarionas praturtina lietuvių tarybinę muziką reikšmingu kūriniu — koncertu smuikui su orkestru, įvertintu pirmojo laipsnio premija. Šiame kūrinyje kompozitorius su didele menine jėga, panaudodamas daugumoje liaudies dainas, kūrybiškai jas vystydamas, sukuria spalvingus, subtilius muzikinius vaizdus, persunktus giedria nuotaika ir liaudiškomis intonacijomis. Ypač puikūs yra antrojoje koncerto dalyje lietuviškojo kaimo vaizdai. Liaudies muzikinės kūrybos dvasia atspindi ir instrumentiniuose B. Dvariono kūriniuose — pjesėje smuikui su fortepionu “Prie ežerėlio”, fagotui tema su variacijomis ir kituose.

B. Dvariono kūryba išreiškia garsųjį M. I. Glinkos kūrybinį devizą “Muziką” kuria liaudis, o mes, kompozitoriai, ją tik perteikiame”, ji nurodo gaivinantį šaltinį kūrybai — liaudį, jos gyvenimą, jos žygdarbius, jos kūrybą.

B. Dvarionas yra muzikos kūrėjas pirmiesiems lietuviškiems kino filmams “Marytė”, “Tarybų Lietuva”, “Aušra prie Nemuno”. Muzikiniais vaizdais kompozitorius padėjo atskleisti šiuose filmuose didvyriškosios lietuvių tautos dukters Marytės Melnikaitės žygdarbį, Lietuvos nuostabų peizažą ir jos darbo žmones, kuriančius naują, tarybinį gyvenimą mieste ir kolūkiniame kaime.

Sulaukęs penkiasdešimt metų amžiaus, kompozitorius B. Dvarionas yra pilname kūrybiniame pajėgume. Lietuvių literatūros ir meno dekados Maskvoje metu buvo atliktas kompozitoriaus naujas kūrinys “Pasveikinimas Maskvai”, išreiškiantis giliausius lietuvių tautos jausmus sostinei. Pagal B. Sruogos istorinę dramą “Apyaušrio dalia” kompozitorius šiuo metu kuria operą.

Minėdami B. Dvariono penkiasdešimtąsias gimimo metines, respublikos darbo žmonės, visi jo kūrinių klausytojai laukia iš kompozitoriaus naujų kūrinių. Reikia tikėtis, kad, kasmet intensyvindamas savo kūrybinę veiklą, B. Dvarionas ir toliau praturtins muzikos lobyną vis naujais ir naujais muzikos veikalais, vertais mūsų liaudies.

A. Račiūnas, kompozitorius.

LMS Festivalio Klubas

LMS nacionaliam festivaliui artinantis, rytinių valstijų menininkai vis rimčiau pradeda ruoštis prie dalyvavimo. Tuom tarpu kai kelios meno grupės lygiagrečiai ruošiasi pasiųsti atstovaujančias jėgas į Chicago, kur festivalis įvyks, LMS veikėjai rūpinasi, kaip tai įgalinti finansiniai.

Kaip praneša LMS III-sios apskrities sekretorė Mildred Stensler, būrys lietuviško meno rėmėjų susimetė į taip vadinamą LMS FESTIVALIO RĖMĖJŲ KLUBĄ, grupę, kurios specialus uždavinys yra užtikrinti, kad rytiečių delegacija galės pasiekti Chicago.

Prie klubo, kuris veiks iki festivalio, gali priklausyti kiekvienas lietuviško meno mylėtojas, kiekvienas, kuriam brangi lietuviška kultūra. Priklausymo sąlyga: vienkartinė vieno dolerio duoklė. Ta duoklė ne vien padės pasiųsti tikrai atstovingą menininkų grupę, bet kiekvienas klubo narys už jį gali laimėti APMOKAMĄ KELIONĘ Į FESTIVALĮ IR ATGAL, viso šimto dolerių vertės.

Artimiausiu laiku LMS veikėjai ir kiti lietuviško meno mylėtojai turės Festivalio Rėmėjų Klubo verbavimo blankas.

Stokite į klubą, paremkite festivalį, ir, jei laimė nusišypsos, patys vykite klubo apmokamom lėšom!

Apie Susivienijimų Seimus

(Tąsa nuo 2 pusl.)

Argi šitaip veikiant galima įtraukti jaunimo į Susivienijimą?

Pasirodo, kad SLA vadovybė buvo užimta kuo kitu. Jai rūpėjo “Lietuvą laisvinti,” jai rūpėjo juo daugiau politikieriauti.

Organas

Tėvynės leidimas neša nuostolius. Už Tėvynę kiekvienas SLA narys per mėnesį moka 7 centus. Deficitą padengia Lėšų Fondas.

Tėvynė neštų dar didesnius nuostolius, bet laimei dabartinis SLA organo redaktorius M. L. Vasil pats laikraštį ir surenka, kas sutaupo vieno darbininko algą.

Raportuodamas Seimui, M. L. Vasil teisinosi dėl tų niekalų, kuriuos Tėvynei rašo tūlas A. Sūduvis.

Redaktorius sako, kad kiek jam tekę sužinoti iš narių, “tai jie tokia savaitine apžvalga patenkinti.” Atrodo, kad redaktorius susitinka tik su tokiais, kuriuos patenkins bet kas, kas tik plūsta Tarybų Sąjungą ir bendrai socialistinius kraštus. Bet ne visi SLA nariai yra tokie: yra ir padorių, galvojančių, pasaulinės taikos trokštančių SLA narių, kuriems Sūduvio pliovonės nepatinka. Jas reikėtų iš SLA organo skilčių šalinti.

Kontrolės komisija turėjo du raportus: Bostoniškis J. Arlauskas savo, o Laukaitis su Mikužiūte—savo. Kilo peštynių. Vėliau visgi buvo abiejų raportai šiaip taip suderinti ir priimti.

Tas pats buvo ir su Apšvietos Komisijos raportu: Grigaitis su Vaidyla pateikė savo, o Trečiokas—savo. Po to visi trys “pasikuždėjo” ir sudarė bendrą raportą.

Žalinga rezoliucija

Klerikalų šulas V. Sidzikauskas perskaitė nerimta, žalingą “politinę rezoliuciją,” kurioje tokis yra paragrafas:

“Kad klaidingų pranašų peršamoji komunistinio ir demokratinio pasaulių koegzistencija reikštų pasmerkimą ilgai vergovei ir sunaikinimui šimtu milijonų tautiečių iliuzija...”

Tą paškudną rezoliuciją, kurią dipukas politikierius V. Sidzikauskas pakišo, o seimas priėmė. Bet juk tai aiškiai pasisakoma prieš taikų sugyvenimą; pasisakoma už karą.

Už dviejų pasaulių koegzistenciją stojo prezidentas Rooseveltas, stojo Willkie; šiandien už tai stoja Churchillas, Edenas, Mendes-France ir kiekvienas doras ir išmintingas žmogus, kuriam rūpi pasauly taikos išlaikymas.

Na, o Sidzikauskas vadina tokius vyrus “klaidingais pranašais,” juos smerkia. Jis, V. Sidzikauskas, tai, mat, neklaidingas diplomatas.

Kas jo nežino!...

Dauguma SLA narių yra darbo žmonės, taikos trokštantieji žmonės. Jie taip galvoja: jeigu Sidzikauskams, Grigaičiams, Vaidyloms ir kitiems karo troškėjams niežti kailį, tai tegu tarp savęs mušasi, arba tegu būtų įstoję į Francūzų Legijoną, nuvykę į Indokiniją, — ten jiems būtų kailį iškasę!

Ateiti su pro-karine rezoliucija į fraternalės darbo žmonių organizacijos seimą ir pakišti ją—tai nusikaltimas.

Na, bet politikieriams šį kartą pavyko žmones apgauti.

Konstitucija parašyta, bet atmesta

1952 metais įvykęs SLA seimas Clevelande pasisakė už naują konstituciją, kadangi senojoje “prisirinko labai daug bereikalingo balasto.” Buvo įpareigota įstatų komisija per dvejus metus iš senos konstitucijos balastą išmesti laukan.

Komisijai vadovavo adv. John R. Verbalis, iš Plymouth, Pa. Na, ir ji nusitarė parašyti naują konstituciją anglų kalboje ir priduoti šitam seimui. Matyt, komisija daug dirbo ir konstituciją parašė.

Įteikus seimui, tačiau, dauguma delegatų jos nesuprato, nes nebuvo lietuviško vertimo. Tuo būdu konstitucijos projektas buvo atmestas iki kito seimo. Per sekamus dvejus metus SLA nariai vadovausis sena oknstitucija, kurioje yra “labai daug bereikalingo balasto.”

Montello, Mass.

Laisvės piknikui liepos 4-5 aukojo:

MONTELLO:

J. Stigienė dovanojo 2 kvartūkėlius. Jinai pati su T. Kaminskiene išleido, padarė pelno $6.

Dovanojo valgių moterų stalui:

Moterų Apšvietos Klubas—16 svarų hamę.

Pyragų dovanojo: K. Čereškienė, P. Sinkevičienė, P. Mickevičienė, B. Navickienė.

T. Kaminskienė — blėtą Grikių bapkos.

M. Potsienė — 4 tuzinus margučių, 1 sūrį.

P. Orentienė — 2 tuz. kiaušinių.

M. Gutauskienė — uogų.

Z. Grakauskienė — blėtą kugelio.

BROCKTON:

Winnie Thompson — 2 didelius cakes.

SO. BOSTON:

B. Chuberkienė, M. Paurienė, B. Mineikienė — bandukių su varške.

Shukienė, J. Rainardienė—po 2 tuz. kiaušinių.

SUDBURY:

M. Aleksandrienė — 3 sūrius ir 1 galioną buttermilk.

STOUGHTON:

Ag. Petrukaitienė — baksą ausiukių.

K. Čereškienė

SKELBĖJAMS

Būti kokiame nors biznyje ir nesiskelbti — tai tas pats, kaip mirksėti gražiai merginai tamsoje. Tu pats žinai, ką darai, bet niekas kitas to nežino . . . Nori apie savo biznį žmonėms pranešti, — pasiskelbk ir nuolat skelbkis Laisvėje!

Montello, Mass.

Tarptautinis spaudos piknikas Lietuvių Tautiško Namo Parke, Winter St. ir Keswick Rd., įvyks rugpiūčio (Aug.) 1 dieną, šį sekmadienį. Pradžia 1 val. dieną. Kviečia visus, Rengimo Komitetas.

L.L.D. 6-tos kuopos susirinkimas įvyks rugp. (August) 2 d., Lietuv. Taut. namo kambariuose, pradžia 7:30 val. vakare. Visi nariai dalyvaukite, nes čia išgirsite pikniko raportą. **Geo. Shimaitis.**

Rugp. 8 d., Liet. Taut Namo Parke įvyks piknikas, rengia Moterų Apšvietos Kliubas. Pradžia 1 val. dieną.

Rengimo Komisija.

Širdingai dėkui!

Negaliu surasti tinkamų žodžių, kai širdis pilna giliausių jausmų. Taip aš jaučiuosi dabar, taip jaučiausi per visą laiką po operacijos, kada pradėjo mane lankyti draugai, giminės, ir kai pradėjo ateiti per paštą linkėjimai po keliąs dešimt kiekvieną dieną, — ateina dar ir dabar.

Ligoninėje gulėjau, kaip gėlių darželyje, — tiek buvo mano kambaryj gėlių ir įvairių dovanų-dovanėlių, — o tos mintys vis kyla: argi aš verta tiek dėmesio, ir kaip aš galėsiu visiems atsilyginti bent dalinai už tokius nuoširdžius manęs prisiminimus?

Labai įvertinau atvirutes, prisiųstas iš parengimų, kur pasirašė dalyviai, — iš San Francisco, Kalifornijos, Eliz. Vilkaitės išleistuvių parengimo; iš vietinių tėvams pagerbti pobūvio, surengto Moterų Klubo, ir iš B. Šalinaitės mokinių rečitalio dalyvių. Taip pat didžiai įvertinu New Yorko aidiečių linkėjimus ir Liaudies Teatro raudonas rožes ir linkėjimus, draugų vilniečių iš Chicagos atsiminimą ir Melodijos grupės rūpesnį. O visiems pavieniams draugams tik galiu pasakyti: širdingai ačiū už dovanas, už paskambinimą telefonu, už linkėjimus, už jūsų visų tokį malonų atlautimą.

Nors dar gydytojas mane skaito ligone, aš visvien manau, kad už keleto savaičių arba mėnesio būsiu sveika, — galėsiu dirbti, galėsiu dalyvauti visuomeniniuose darbuose.

Tuomet turėsiu progos išreikšti savo jausmus, susitikusi su draugais.

Eva T. Mizarienė

Worcester, Mass.

Mirė Viktorija Keršulienė

Ant nelaimės, kada buvau išvykęs į LDS 11 Seimą Chicago, Ill., liepos 6 d. mirė Keršulienė, tapo palaidota liepos 9-tą d., West Millbury, Mass., kapinėse, kur jos du sūnūs jau ilsisį amžinai. Viktorija į Ameriką atvyko 1910 m., paėjo iš Vilniaus rėdybos, Lomėnių kaimo. 1911 metais susipažino su Bernadiktu Keršuliu, Kauno Rėdybos,Radaikių kaimo, čia Worcester'je ir apsivedė. Vėliau, per 25 metus, pavyzdingai ūkininkavo West Millbury, Mass. išauklėjo du sūnūs, Frančišką ir Vytautą, ir dukterį Genovaitę, ir pirmesnio vyro du sūnūs, Joną ir Kazimierą. Frančiškus ir Kazimieras jau mirę, Vytautas gyvena Los Angeles, Cal., vedęs ir du sūnelius auklėja. Genovaitė taipgi vedus, gyvena čia Worcester'yje, ir vieną dukrytę auklėja.

Keršuliai kaipo pažangūs ir draugiški žmonės, visiems worcesteriečiams gerai žinomi. Viktorija prigulėjo prie LDS 57 kp. nuo pat org. įsikūrimo. Buvo nuolatiniai skaitytojai dienraščio “Laisvės” ir šiaip pažangių pramogų lankytojai. Viktorijai teko sunkiai pasirgti daugiau kaip tris metus laiko, širdies liga ją kankino iki pagaliaus užgeso gyvybė. B. Keršulis prieš žmonos mirtį irgi sunkiai sirgo, turėjo didelę operaciją, tad palaidojimu Viktorijos rūpinosi jos duktė Genovaitė su savo vyru Bernotavičium. Tad nepaisant tėvų laisvų papročių ir įsitikinimų, religiniai palaidojo. Mat, tokia jau dabar mada — sauvališkumas.

Garbei velionies ir mylimo jos laikraščio Laisvės yra pridedama $5 prie šios korespondencijos Laisvės reikalams.

Ilsėkis ramiai, Viktorija! Gerieji draugai jūsų niekados nepamirš.

D. J.

Jei Tamsta dar neprenumeruoji dienraštį Laisvę, tai tuojau užsisakykite. Jis kasdieną atneš jums į namus svarbiausias žinias iš viso pasaulio.

PARSIDUODA NUOSAVYBĖ
ir
PELNINGAS BIZNIS

Apskritiem metam ir vasarojimui įrengimai labai patogioje vietoje ir per ilgus metus išdirbtas biznis, nešantys stambias įeigas.

Motel ir Trailer Park; 4 Over Night Cottages, išrendavotos apskritiems metams, apartmentai, 4 rūmai, grocery. Platus frontas prie busų linijos.

Pardavimo Priežastis— Mirtis Šeimoje

Įnešimas $20,000. Savininkas palaikys mortgičių. Kreipkitės tuojau, nes del minėtos priežasties turime greit parduoti.

FRIENDLY INN CABINS AND TRAILER CAMP
Old Route 22 & 28,
North Branch, N. J.
Telefonas Sommerville 8-7251

(147-151)

MATTHEW A. BUYUS
(BUYAUSKAS)

LAIDOTUVIŲ DIREKTORIUS

426 Lafayette St.
Newark, 5, N. J.
MArket 2-5172

Ideališka Vieta Vakacijom

Šią vasarą praleiskite savo vakacijas gražiai apšviestame

Atlantic City, N. J.

Apvaikščiokite Jo 100 Metų Sukaktį

Pamatykite gražiuosius Fire Works naktimis nuo mūsų porčių; taipgi matysite daugelį kitų šių metų mo- mumų. Turėkite malonumo susieiti su kitais lietuviais mūsų gražiuose pamario vaizdo svečių namuose.

Su Virtuvės Privilegijomis ir Virtuviniais Reikmenimis

Tuojau Užsisakykite Vakacijom Vietą Pas

VIOLET RAKTIS
125 Atlantic Ave., Atlantic City, N. J.
Telefonas 5-2338

New Yorko ir Apielinkės Žinios

Apiplėšė ant laivo

Prie City Island stovinčios jachtos kapitonas apsiskundė policijai, kad anksti rytą du plėšikai dasigavo pas jį su valtimi. Jį pirma sumušė, paskui atėmė pinigus ir prasišalino irklais varomoje valtyje.

Pagerbs įkalintą darbininkų vadą

Bronx komitetas politiniams kaliniams išlaisvinti praneša, jog rengiamas masinis pobuvis pagerbti darbininkų vadą komunistą Dennis jo 50 metų sukakties proga. Paties pagerbiamojo gal dar nesulauks į šį pobuvį. Tačiau jam bus smagu išgirsti, kad darbo žmonės rūpestingai jo ir kitų savo vadų laukia. Gi nauda iš to eis Amerikos politinių kalinių laisvinimo darbui.

Kalbės politinių kalinių žmonos ir bus meno programa. Įvyks rugp. 10-tos vakarą, 683 Allerton Ave.

N-tis

Moterys teisme už plaukų rovimą

Dvi jaunos, gražios marininkų žmonos tapo pašauktos į teismą Ridgewoode. Jas paleido po $500 kaucijos kiekvieną iki tardymo, kuris įvyks rugpiūčio 9-tą.

Karas įvykęs Astorijoje, 20-11 20th St., kur gyvena Eleanor Bordash, 24 metų. Kaiminkos pradėjusios ją barti, kad jos bute linksmavimai tęsiasi iki ankstyvo ryto. Ji pradėjusi atsikirsti.

Bordashienės kaiminka Mrs. Joan McGregor sako, kad Bordashienė puolusi ją mušti, o jos viešnia iš Lodi, Eileen Bearson, atbėgusi Bordashienei į talką nešina peiliais. Gi Mrs. Bordash tikrina, kad kaiminkos jas pravardžiavo dėl to, kad jų vyrai nepareina namo. Jos viešnia sako neturėjusi jokių peilių, tik išgąstyje išbėgusi nešina mediniais šaukštu ir šakute, su kuriais maišė maistą.

Vyrukai bus teisiami už žmogžudystę

Ronald Loesch ir Thomas Wysokowski, 16 ir 17 metų, bus teisiami kaip žmogžudžiai. Trečiasis, Raymond Sanzone, 15 metų, atiduotas teismui. Teis už mirtinai primušimą Thomas A. Condon, veterano, 4 vaikų tėvo.

Vyrukai Condoną puolė, mušė ir spardė dėl to, kad jiems atrodė, jog jis murmėjęs ir ėjęs link jų, kai jie pradėjo ant jo rėkauti.

Grasinimas nusižudyti gal kainuos gyvybę

Susibaręs su žmona, Arthur Bretton išėjo ant 5 aukštų namo stogo ir vaikščiodamas kranteliu grąsino, kad jis nusižudys. Gal jis tik grasino, o gal už kiek laiko būtų ir nušokęs, tačiau viskas pasibaigė netyčia. Stebėtojai sako, kad jis paslydo, bandė susilaikyti nuo kritimo, bet negalėjo, nukrito. Jį nuvežė ligoninėn dar gyvą, bet pavojingai susižeidusį.

Bretton dirbo langų valytoju. Buvęs nepatenkintas savo darbu. Tačiau reikalas išlaikyti šeimą — tris vaikus—neleido pasirinkti. Pradėjęs smarkiai girtauti,išlikti iš darbo. Dėl to šeimoje nesibaigė ergeliai.

Autorius išstojo liūdyti prieš šnipelius

Arthur Upham Pope, autorius, žymus Persijos meno ir kultūros ekspertas, stojo liūdyti apgynimui National Council of American-Soviet Friendship nuo pažymėjimo "komunistiniu frontu."

Jis buvo pėnktasis draugiškas liūdytojas, ketvirtasis iš tų, kurių liūdymas parodė, kad šnipas Budenz melavo.

Kadangi Budenz buvo sakęs, būk National Council yra komunistų kontroliuojamas, Pope buvo klausinėjamas ta linkme, Pope pareiškė, kad Council niekada nebuvo kontroliuojamas bent kokios išlaukinės organizacijos. Jo klausė, ar bent kada gavęs kokias direktyvas nuo komunistų Council darbui. Jis atsakė:

—Ne.

—Ar esi komunistų partijos nariu?

—Ne.

—Ar buvai juomi bent kada?

—Ne.

—Ar esi susitikęs Budenz?

—Ne. **Rep.**

Gal užvilkins ILA pripažinimą toliau

Kalbama, kad Nacionalė Darbo Santykių Taryba turinti planus nuvilkinti New Yorko uosto laivakrovių ILA unijos pripažinimą dar iki gruodžio mėnesio. Jei tas įvyks, laivakroviai būtų priversti išbūti ištisus metus be unijos atstovybės ir be kontrakto, o sykiu ir be gavimo pakėlimo mokesties ir kitų pagerinimų. Tą viską jie turėjo gauti jau pernai rudenį.

ILA laivakroviai tuos reikalavimus buvo įteikę ir tikėjosi naujo kontrakto tuojau po išsibaigimo senojo 1953 metų rugsėjo 30-d.

Štai priežastys, dėl ko jie to kontrakto negavo:

AFL viršininkai pasimojo ILA išstumti iš atstovybės. Jiems pritarė gubernatorius Dewey, taipgi kompanijos. Nesant atstovybės, kompanijos gali išsisukti nuo kontrakto ir gerinimo sąlygų.

ILA spyrėsi įrodyti, kad ji tebeatstovauja laivakrovius. 1953 m. gruodžio 23-čią įvyko balsavimai pasirinkimui unijos. ILA laimėjo, bet valdžia unijistų pasirinkimo nepripažino. Sakė, kad laivakrovius veikianti "gengsterizmo" įtaka.

Darbininkai išsikovojo kitą balsavimą. Jis įvyko 1954 m. gegužės 26 d. ILA vėl laimėjo. Liepos mėnesio pabaigoje valdinė NLRB tebebuvo laimėtojų nepripažinusi, "teberokavo" balsus.

Liepos 27-tą kalbėdamas AFL konvencijoje AFL prezidentas pripažino, kad paveržimui laivakrovių iš ILA unijos New Yorke AFL jau išleido virš milijona dolerių. **T-as**

White Plains miestelyje ant kelio rado pavojingai sužeistą Joseph Fountain, 17 m., iš Oxford, Mass. Bando patirti, ar jį kas nors išmetė iš auto, ar pats pateko po auto.

Kviečia atvykti į LDS Apskrities pikniką šį sekmadienį, rugpiūčio 1-mą, Great Necke

Šį sekmadienį iš Brooklyno ir apylinkių visi keliai ves į Great Necką. Ten įvyks LDS apskrities ir kuopų piknikas 91 Steamboat Rd.

Visi kviečiami atvykti. Turintieji auto prašomi nuvežti neturinčius. Susitarta iš Brooklyno nuo Piliečių Kluvo išvažiuoti 1 val., nuo Liberty Auditorijos 1:30.

Kuopų nariams verta atsiminti, kad iš anksto parduotų įžangos bilietų pelnas liksis kuopos iždui. Pakalbinkite įsigyti bilietus iš anksto. Jeigu asmuo ir nenuvažiuotų į pikniką, nauda iš bilieto eis ne kam svetimam, bet savo kuopai.

B-tis

Mergaitės pateko kūno pirkliams

New Yorke areštuoti du suaugę vyrai, kurie padėjo 12 ir 13 metų mergaites į prostitučių padėtį.

Mergaitės atradusios tėvų paslėptus $130 ir pabėgusios iš namų Wilkinsburghe, netoli Pittsburgho. Važiuojančias į New Yorką busu pristojo nežinomas vyriškis, žadėdamas joms gauti kambarį. Jie ištikro bandęs joms gauti kambarį saugioje vietoje, skambinęs į YWCA. Tačiau jam nučjus skambinti, mergaičių meškeriotojai jas pastebėjo, įkvietė į savo auto, tarp 5 vyrų. Jie važinėjo pagal miesto viešbučius, tačiau visi atsisakė duoti nakvynę mėlynomis kelnaitėmis apsirengusioms mergaitėms.

Pagaliau, jie pasiekę Brooklyne esantį Majestic viešbutį, 230 Duffield St. Ten naktinis svečių priėmėjas William Altschuller leidęs mergaitėms užsiregistruoti su vyrišku palydovu,"kaip vyras su žmona." Mergaitės yra neperaugusios, tebėra vaikai ir taip atrodo.

Sekamą rytą tie šarlatanai "pasiskolinę" nuo mergaičių $60 ir išėję "atnešti pusryčių." Nesulaukusios, po kelių valandų mergšės išvažiavo į Manhattan "ieškoti darbo." Policistas jas pastebėjo, sučmė. Po išklausinėjimo, areštavo vieną su mergaitėmis buvusį vyrą, Frank Belviso, 23 m., gyvenantį 507 Myrtle Ave. Taipgi areštavo tą, kuris leido mergšėms tapti išgverėlių "pačiomis."

Reikalavo Pattersoną išleisti po kaucija

Advokatai Reuben Terris ir Ralph E. Powe kreipėsi į J.V. Supreme Court teisėją Robert Jackson su prašymu išleisti William L. pattersoną iš kalėjimo iki apeliacinio teismo.

Advokatų pareiškimas sako, kad Pattersonas turi teisę gauti apeliacinį teismą ir kad teisdarybinės taisyklės įsako apeliuojantį išleisti po kaucija.

Pattersonas yra pasiųstas 90 dienų kalėti būk tai už paneigimą neamerikinių. Jis nepristatė jiems vardų ir adresų asmenų, kurie yra aukoję civilinėms teisėms ir persekiojamiems asmenims apginti. Pattersonas sakė, kad jis tokių vardų ir adresų neturi.

Astorijos piliečiai žada surinkti 10,000 parašų po prašymu trafiko lempos prie 29th St. ir 23rd Ave. Sako, kad ta vieta jau yra "nelaimių kampu", ir jie nelauks, kad taptų "mirties kampu."

Susirinkimas

BROOKLYN, N. Y.

LDS 1-mos kuopos susirinkimas įvyks antradienį, rugpiūčio 3 d. Lietuvių Piliečių Klubo salėje, 280 Union Ave. Visi nariai kviečia dalyvauti, nes šiame susirinkime delegatai duos raportus iš LDS Seimo.

Valdyba.

(148-149)

Advokatų būrys įtarti ambulansų sekliais

Aštuoniolika New Yorko-Brooklyno advokatų įtarti kaip ambulansų "chasceriai." Taipgi sykiu su jais kaltinami ir 9 ne advokatai kaip rinkėjai advokatams informacijų. Ką jie darė?

Jų užsiėmimas buvęs tuojau gauti informacijas nuo nelaimės ištiktų, pasiųsti savo grupės advokatus užvesti bylas. Jie užsukdavę visą dalyką taip, kad tik atitinkamos ligoninės gautų sužeistus, parinktieji graboriai gautų mirusius, ir tt.

Pilietinė Budžeto Komisija, Inc., sako, kad uždėtieji ant pasilinksminimų taksai miesto iždinės naudai esą nereikalingi.

ESTATE OF
JOHN KIELA, DECEASED

Žemiau pasirašę advokatai nori susisiekti su giminėmis bei įpėdiniais-paveldėtojai JOHN KIELA kuris atvyko į Jungtines Valstijas iš kaimo Vadokliai, Lietuvoj. Mes žinome, kad jis turėjo seserį vardu Viktoria Klebonas. Jeigu jūs žinote ką nors apie velionio Jono Kielo šeimą, ar jeigu esate giminė, prašome tuoj susirašinėti su mumis.

SONKIN & GLASSMAN,
Attys at Law
16 Spring St., Hastings-on-Hudson, N. Y.

(139-148)

Wagner sakosi esąs bešališku rinkimuose

Majoro su reporteriais konferencijoje kas nors paklausė, kurį iš dviejų jis pasirinktų demokratų kandidatu į New Yorko valstijos gubernatorių: Rooseveltą ar Harrimaną. Wagneris atsakė, jog abu yra jo "geri draugai."

Kai reporteris spyrėsi gauti tiesioginį atsakymą, kuris geresnis, Wagneris atsakė: "Tą turės išspręsti konvencija."

Demokratų partijos konvencija pastatymui kandidatų įvyks rugsėjo 21-22 dienomis, New Yorke.

Wagneris dadėjo, kad esą ir kitų gerų kandidatų, tačiau jis tarp jų neįskaitąs save. Jis nesąs kandidatu. Kada jam pastebėjo, jog tas neatima jam galimybę būti geru gubernatoriumi, Wagneris sakė:"Aš noriu būti tiktai geru majoru per sekamus trejus metus ir 5 mėnesius."

Kalbama, kad demokratų partijoje yra didelis pasidalinimas dėl kandidato į gubernatorius. Velionio prezidento ir jo Naujosios Dalybos priešai darytų viską, kad tik nepastatytų kandidatu į gubernatorių jo sūnų. Darbininkų judėjimas, kuris tiek daug atsiekė prie Roosevelto, atrodo, rems jaunąjį FDR. Gi eilinial demokratai ir daugelis partijos viršenybėje supranta, kad be darbininkų paramos demokratai negali laimėti gubernatoriaus rinkimų.

Brooklynietis James Bruce, 73 m., mirtinai apdegė savo cigarete užkurtame bute. Būdamas paralyžiuotu, jis negalėjo pabėgti nei pagalbos pasišaukti.

Ką planuojate rengti šį rudenį? Laisvės spaustuvė pigiai ir gražiai padarys spaudos darbus jūsų parengimams.

KOVA PLIKAIS KRUMPLIAIS PRIEŠ REVOLVERIUS, KAD ATGAUT LAIVAKROVIŲ UNIJĄ DARBININKAMS!

MARLON BRANDO
ON THE WATERFRONT

atsižymi KARL MALDEN ir LEE J. COBB
ir perstatoma EVA MARIE SAINT

Dirigavo ELIA KAZAN — Apysaka Buddy Schulberg

DABAR RODOMA ASTOR THEATRE, Broadway ir 45th St., N. Y.

AR NORITE MATYTI KĄ NORS
DIDELIO?

apie žmogų, sukūrusį šią tautą iš dykumos, kuris užaugino 4 sūnus kaip savo sekėjus, bet jie priešinosi jam,—visi apart vieno: maišytakraujo?

Matykite SPENCER TRACY didžioje CinemaScope filmoj,

Broken Lance

ROXY THEATRE, 50th St., prie 7th Avenue, N. Y. C.

VINCAS SODAITIS

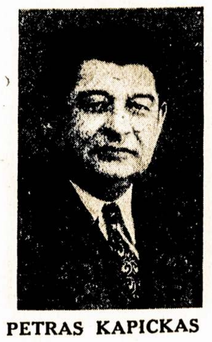
PETRAS KAPICKAS

Užlaiko Puikiai Įrengtą

BAR & GRILL

32 Ten Eyck St. Brooklyn, N. Y.

Telephone: EVergreen 4-8174

Mažina kavos kainą

Orui įkaitus, o kavai nesvietiškai pabrangus, vis daugiau žmonių pradeda apsieiti be kavos. Tad kelios firmos paskelbė, kad jos nuleidžia kainas po 5 c. per svarą. Tikimasi, kad nuleis ir kitos. Numažinimai skelbiami galiosiant tik 30 dienų. Tačiau kompetycija gali planą pakeisti.

Gražus, jaunas vyras apiplėšė degtinių krautuvę prie Avenue M ir Nostrand Ave., Brooklyne. Pirmiau atėjęs ko nusipirkti ir gerai apsižiūrėjęs, o paskiau sugrįžęs pinigų.

Mrs. Margaret Lashway, 38 m., barnyje pašovė savo vyrą. Sulaikyta po $2,500 kaucija iki tardymo.

REIKALAVIMAI

Reikalingi du darbininkai dirbti prie baro ir restaurante. Nuolatinis darbas. Vieno darbininko bus savaitinė alga, kito mėnesinė alga. Valgis ir guolis ant vietos. Galit būt kad ir pora. Patyrimas nesvarbu, mes išmokinsime.

Prašome kreiptis pas savininką:
Juozas Lugauskas, 426 So. 5th St., Brooklyn, N. Y.

(145-148)

MATRASAI—KALDROS—PADUŠKOS
Atnaujintos ir Sterilizuotos
Mes taipgi laikome naujus lovom aprėdalus ekonomiškom kainom.
MAIN BEDDING
205 New Main St., Yonkers
(arti Nepperham Ave.)
Tel. Yonkers 3-2370

ŠIAURINIŲ JŪRŲ VĖŽĖLIAI (Shrimps)
Išvirtų, su lukštais ir švičžiai sušaldytų. Gatavi valgymui.
Pagaminame
Viešbučiams ir Restaurantams
RICHARD B. FRENKEL
64-05 Kissena Blvd.,
Flushing, N. Y.
Tel. FLushing 8-0053

NĖRA GERESNĖS VERTĖS IR PATARNAVIMO NIEKUR
PARSIDUODA
NAUJI IR NAUDOTI KARAI
U-Haul Trailer Išnuomavimai
Prieinamos kainos
Išmokite Vairuoti
Tuojau Patarnavimas Prie Jūsų Durų
Aptarnaujame ir Westchester County
RAY TIMNEY
129 Central Ave., White Plains
Tel. WH. 8-4660

Dr. A. Petrika
DANTŲ GYDYTOJAS
221 South 4th Street
BROOKLYN, N. Y.
Tel. EVergreen 7-6868
VALANDOS:
9—12 ryte; 1—8 vakare
Penktadieniais uždaryta

TONY'S
UP-TO-DATE
BARBER SHOP
ANTANAS LEIMONAS
Savininkas
306 UNION AVENUE
BROOKLYN, N. Y.
Gerai Patyręs Barberis

PEIST LANE DRUGS, Inc.
405 So. 4th Street
Cor. Hewes St.
Brooklyn, N. Y.
Visoki vaistai, kosmetikai, kūdikiams reikmenys, įvairūs daiktėliai, ligonių kambariui reikmenys —už griežtai žemas kainas.
MAX PEIST, Ph. G.
Receptų Specialistai:
EDWIN LANE, Ph. G.
Tel. EV. 7-6288

NEW YORK

HELP WANTED—FEMALE

BARMAID
Pasitikima ir patyrusi. Diena darbas. Kreipkitės:
BILL'S BAR & GRILL
44-69 21st St., L. I. C.
Telefonas:
RA. 9-9450
(102-193)

LOOPER
Nuolatinis darbas. Puikios sąlygos.
DOLLY'S LOOPING SERVICE
66-01 Myrtle Ave.
Glendale, L. I.
(147-148)

FINGERWAVER
Pilnai mokanti — ekspertas. Geros valandos, gera mokestis, linksmos darbo sąlygos. Kreipkitės:
WELWYN BEAUTY SALON
53 Linden St., Great Neck, L. I.
Tel. Great Neck 2-2260
(145-151)

MALE and FEMALE

Domestic Help
FINNISH EMPLOYMENT AGENCY
Mrs. Hilda Kotila, Prop.
860 Madison Ave.
kamp. 70th St., New York City
Telefonas: BU. 8-6562
Švarūs, Patikimi Namų Darbininkai. Parūpina Vasarinius Darbus. Darbai Daugeliui Lietuvių. Kreipkitės Tuojau.

REAL ESTATE

For Rent

Išnuomavimui Kambariai
BRONX
Arti Bruckner Blvd.
5 gražus, šviesūs, oringi rūmai, sun porch, didelis dinette, arti krautuvių, transportacijos ir mokyklų — $110. Po 4 p. m. šaukite:
TI. 2-8654
(148-154)

BAYSIDE
KITAS GERAS BARGENAS! 6 rūmai, pusiau atskirtas medinis namas. Screen ir Storm langai. Gesu šildomas. Pusė bloko nuo transportacijų. $8,300.
POKORA. Prie "Traffic Circle"
34-45 Francis Lewis Blvd.
FL. 8-3788
(147-153)

PIENININKYSTĖS IR VISTŲ FARMA
120 akrų. 3 kambarių namas. Garadžius trim karam. Ant kelio 52. Vieta—Callicoon, N. Y. Kreipkitės pas:
W. HOEFT
2745 8th Ave., New York City
AU. 3-0684
(146-148)

MASPETH
Nauji 6½ rūmų namai, maudynė ½ —Šakuotos pušies virtuvė ir dinette.
69th Lane Tarp
60th Ave. ir Caldwell Ave.
$16,000.
Tel. HI. 6-9886
(146-148)

ASTORIA
Kampinis grynų plytų namas, 7 šeimų ir krautuvei patalpa.
75 rūmų apartmentai, prisideda krautuvei patalpa ir 3 rūmų apartmentas. Užimtina 5 rūmų apartmentas. Geros įeigos. Puikiausias pirkinys už $26,000.
LEWIS & MURPHY
95-38 Roosevelt Ave., Jackson Heights
Tel. HI. 6-0100
(146-149)

GREAT KILLS—STATEN ISLAND
Naujas Cape Cod. 4 rūmų bungalow. Pilnai įrengtas, šilto vandens šilumą, garadžius, moderniniai šėpukėm įrengta virtuvė, tile maudynė, expansion attic ir sklepas. Daug kitų įrengimų. Arti visų komunikacijų. Žemės plotas 45x81. Pirkinys už $15,200.
Taipgi parsiduoda 5 lotai—100x81. Visi įrengimai, prieinama kaina.
Saukite Savininką: **DO. 6-2476 W**
(145-148)

For Sale

CASTLETON CORNERS
STATEN ISLAND
Quinlan Ave. Parsiduoda rezidencinis lotas. Gera vieta, arti visų patogumų.
Telefonuokite:
GI. 2-6822
(147-148)

For Rent
DELICATESSEN STORE
Gera veikli vieta. Gaunamas apartmentas. Galima pasidaryt gerą pragyvenimą. Biznis lengvai padidinamas. Savininkas išrandavoja abu, biznį ir apartmentą labai prieinamai. Šaukite Savininką:
Tel. EV. 7-2012
(147-149)

BUSINESS OPPORTUNITIES

For Rent

PUIKIAUSIA VIETA DEL ŽYDIŠKO DELICATESSEN STORE
(HUB)
Prieinama Randa
Telefonuokite: CY. 2-9627