LAISVĖ--LIBERTY
Vienintėlis lietuvių kalboje dienraštis Rytinėse Valstijose
Metam prenumerata:
Jungtinėse Valstijose $8.00
Dalis Queens apskrityje (N. Y.) 9.00
Kanadoje 9.00
Kitur užsienyje 10.00
Pavienio egzempl. kaina 5 centai

LAISVĖ
THE LITHUANIAN DAILY

LAISVĖ--LIBERTY
The Only Lithuanian Daily in the Eastern States
110-12 Atlantic Avenue
Richmond Hill 19, N. Y.
Telephone VIrginia 9-1827—1828
PRICE 5c A COPY

No. 155 ★★★★ Richmond Hill, 19, N. Y., Trečiadien., Rugp. Aug. 11, 1954 ★★ ★★ Metai 43-tieji, Dienraščio 35-tieji.

KRISLAI

Paskutinės dienos.
Niekas nenori bėgti.
Hiroshima ir koplyčia.
Nei bėgt, nei rėkt..
Apsirūpinkite.
Sveika filozofija.

Rašo A. BIMBA

Ši savaitė yra paskutinė dienraščio Laisvės finansinio vajaus savaitė. Gražu būtų, jeigu pasibaigus vajui visi galėtume pasakyti: **tikslą pilnai pasiekėme!**

Šios kelios paskutinės dienos daug reikš. Kiekvienas laisvietis dar turi progą prisidėti savo didesne ar mažesne auka prie garbingo vajaus užbaigimo.

—:—

Taip jau buvo mums duota suprasti, jog beveik visi šiaurinės Indokinijos žmonės pabėgs į pietus pas fašistinę kliką ir jos francūziškus globotojus. Bent jau, girdi, mažiausia vienas milijonas žmonių bėgs.

Atsitiko gi kaip tik priešingai. Didelėmis srovėmis žmonės veržiasi iš pietų į šiaurę.

Pačiuose pietuose žmonėse toks pritarimas Demokratinei Indokinijos Respublikai, jog francūzai nespėja demonstracijas malšinti. Pietinės Indokinijos sostinėje Saigon bemalšindami paskerdė jų dvidešimt!

—:—

Pasaulis niekados neužmirš, jog pirmąją atominę bombą ant ramių miesto gyventojų numetė mūsų prezidentas Trumanas!

Japonų miestas Hiroshima minėjo to baisaus įvykio dešimtmetinę sukaktį.

Vokiškos kilmės katalikų kunigas, kuris savo akimis matė atominės bombos sprogimą ant Hiroshima, paprašė visų kraštų katalikų padėti jam pastatyti koplyčią arba bažnyčią. Gavo daug paramos. Bažnyčia užbaigta ir sukakties proga atidaryta. **Ir tapo paaukota taikos išlaikymui.**

Ką dabar aukštoji katalikų bažnyčios hierarchija darys su tuo kunigu ir su ta bažnyčia?

Juk kiekvienas, kuris skelbia taiką, yra "Maskvos agentas!"

—:—

Republikonų vadovybė turi pilnas rankas neskanios košės. Jos jai privirė sen. McCarthy.

Senatas sudarė komisiją McCarthy reikalo ištyrimui.

Pasmerks McCarthy, atstums makartistus.

Išteisins McCarthy, susikels žmoniškesnius republikonus.

O čia už mėnesio kito įvyks kongresiniai rinkimai. Tikra dilema: nei bėgt nei rėkt.

—:—

Praėjusio šeštadienio Laisvėje tilpo nurodymai kaip adresuoti laiškus Lietuvon. Tilpo taipgi visas sąrašas rajonų ir apylinkių.

Būkite toki geri, tas informacijas pasidėkite ir jomis, reikalui prisiėjus, pasinaudokite. Neprašykite laiškais tokių informacijų, kokios randasi tame pranešime.

—:—

Pasirodo, jog geriausia yra Lietuvon laiškus siųsti oro paštu ir registruotus. Jie dau-

(Tąsa 4—tame puslap.)

LIAUDIS LIŪDI MIRUSIO VITO MARCANTONIO

Minios jam atiduoda paskutinę pagarbą;-- užuojautos iš visur

New Yorkas. — Tūkstantinės minios šiandien (antradienį) pradėjo praeiti pro karstą ir atiduoti paskutinę pagarbą liaudies kovotojui ir ilgamečiam Kongreso nariui, Vito Marcantonio.

Vito Marcantonio sukniubo lietingą pirmadienio rytą ant šaligatvio netoli savo raštinės New Yorke ir mirė nuo širdies priepuolio. Jam buvo tik 51 metai.

Nuo 1934 iki 1950 metų Marcantonio buvo Kongreso nariu, atstovaudamas East Harlemo - Yorkville'o distriktą, apgyventą, negrų, puertorikiečių, italų ir kitų tautinių kilmių žmonių. Kaip ištikimas darbo liaudies reikalų gynėjas Marcantonio, žinomas artimiesiems ir kaip "Marc", tapo mylimas ir gerbiamas.

1950-tais metais visų kitų partijų (republikonų, demokratų ir liberalų) koalicija jį iš Kongreso išėdė.

Draugai ir priešai liūdi

Marcantonio tragiška mirtis tuojau plačiai nuskambėjo po visą šalį. East Harleme bureliai žmonių tuojau pradėjo rinktis gatvių kampuose ir kalbėtis apie jį. Amerikos Darbo Partija (ALP), kurios vadu Marcantonio buvo per ilgus metus iki pasitraukimo, išleido gedulo pareiškimą.

Liūdėsio pareiškimus taipgi išleido Amerikos Progresyvių Partija, Komunistų Partijos pirmininkas W. Z. Fosteris, negrų, jaunimo, civilių teisių ir kitos organizacijos.

Bet ne vien jam draugingi žmonės išreiškė liūdesį. Demokratų New Yorko valstijos senatorius Santangelo, New Yorko miesto valdybos narys De Salvio ir kiti pareiškė, kad Macantonio buvo atsidavęs savo idėjoms žmogus.

VITO MARCANTONIO

Marcantonio neseniai buvo paskelbęs savo kandidatūrą į Kongresą iš savo distrikto. Jo sekėjų aparatas jau buvo susidaręs ir smarkiai veikė už išrinkimą. Jo staigi mirtis atėjo kaip didelis smūgis jiems ir visiems, kurie tikėjosi jo perrinkimo.

Marcantonio politinė būstinė East Harleme tuojau po jo mirties prisipildė liūdėtojų. Pradėjo ateiti telegramos iš visos šalies kampų.

Imigrantų sūnus

Marcantonio gimė 1902-raisiais metais. Jo tėvai buvo iš Italijos atvykę imigrantai. Jis visuomet liko artimas italams darbo žmonėms Amerikoje, gerai mokėjo italų kalbą, paskui išmoko ir ispanų, kad jų kalboje kalbėtis su puertorikiečiais.

Kongrese jis buvo dauglio reakcininkų neapkenčiamas, bet ir gerbiamas tuo pačiu laiku.

Trumano administracijai pradėjus Korėjos karą, Marcantonio iškėlė vienintėlį balsą Kongrese prieš intervenciją.

Laidos ketvirtadienį

Marcantonio kūnas pašarvotas Giordano laidojimo įstaigoje, 2242 First Ave., netoli 115-th St., Manhattane. Nuo 3 valandos po pietų antradienį tūkstančiai pradėjo praeiti pro karstą ir jam atiduoti paskutinę pagarbą.

Praėjimas pro karstą tęsis visą dieną ir vakarą trečiadienį. Laidotuvės įvyks ketvirtadienį (pilnesnės informacijos apie laidotuves tilps sekančioje laidoje).

Paskutiniai pranešimai

Stokholmas. — Čia atskrido Attlee ir Bevano vadovaujama britų darbiečių delekacija. Šiandien (antradienį) ji išskrenda į Maskvą, kur pabus dvi dieni. Trečiadienio vakare delegacija dalyvaus iškilminguose pietuose Britanijos ambasadoje Maskvoje, kur dalyvaus ir Molotovas.

Iš TSRS delegacija vyks Kinijon.

Frankfurtas. — Visoje Vakarų Vokietijoje besiplečiantieji streikai dabar apima apie 200,000 darbininkų. 825,000 transporto ir viešų darbų darbininkų rengiasi išeiti į streiką trečiadienį, jei nebus patenkinti jų reikalavimai. Tas pakeltų streikuojančiųjų skaičių iki milijono.

Pekingas. — Potvyniai Jangcės ir kituose Kinijos slėniuose, pridarę daug žalos, jau pradeda nuslūgti.

Washingtonas. — Apleidęs Ameriką Rhee pareiškė, kad jis norėtų tuojautinio atominio karo prieš Kiniją ir Sovietus.

Boston. — Teisėjas Smith atidėjo iki rugpiūčio 30 d. Mass. valstijos komunistų vadų Otis Hoodo, Anne Burlak ir kitų bylą, kuri vedama po Smitho aktu.

Washingtonas. — CIO žibalo darbininkų unija (Oil Workers Union) ir jai artima cheminė unija (Gas, Coke and Chemical Workers) planuoja susilieti. Kartu jie turėtų 250,000 narių.

New Yorkas. — Sąryšyje su kalinamo Amerikos komunistų vado Eugene Denniso 50 metų gimtadieniu sveikinimai jam atėjo iš Danijos, Japonijos, Britanijos ir kitur.

Washingtonas. — Keliolika asmenų pikietavo Baltąjį Namą protestuodami prieš atvykusį Dominikonų respublikos diktatorių Rafael Trujillo. Prieš atvykdamas Amerikon Trujillo buvo iškilmingai priimtas generolo Franco.

New Delhi. — Čia beveik tikra, kad premjeras Nehru atsisakys dalyvauti Pietrytinės Azijos konferencijoje, kuri šaukiama Columbe, Ceylono sostinėje. Ta konferencija turės ant - komunistinį pobūdį ir yra Amerikos remiama.

Tokyo. — Trys iš Tarybų Sąjungos grįžę parlamento nariai pareiškė, kad Japonija turi būtinai prekiauti su Sovietais.

ORAS. — Šilta, giedra.

Kuo daugiau pasitarimų,-- sako Jungtinių Tautų Hammarskjold

Jungtinės Tautos, N. Y. — Jungt. Tautų generalinis sekretorius Dag Hammarskjold paskelbė savo raportą, kurį jis prirengė J. T. generalinei asamblejai, kuri atsidarys rugsėjo 21 dieną.

Dag Hammarskjold pareiškia savo raporte, kad paskutiniu laiku taikos išlaikymo viltys yra pakilusios. Jis sakė, kad kuo daugiau pasitarimų, konferencijų ir derybų vyksta tarp "Vakarų" ir "Rytų", tuo geriau. Jo nuomone, tokios konferencijos kaip Ženevos, kuri atsiekė paliaubas Vietname, arba Keturių Didžių užsienio reikalų konferencija (kurios dabar nori Sovietai), naudingi taikai.

Bet generalinis J. T. sekretorius pabrėžė, kad laikant visokias diplomatines konferencijas, Jungtinės Tautos neturėtų būti "paliktos nuošalyje," tai yra, pasitarimai turėtų vykti kaip ir po Jungtinių Tautų globa.

Jugoslavų-turkų-graikų 20 metų paktas riša su NATO

Bledas (Jugoslavija). — Jugoslavijos - Graikijos ir Turkijos 20 metų karinis paktas, kuris buvo pasirašytas čia, netiesioginiai riša šiuos tris kraštus su NATO, taip vadinama Šiaurės Atlanto Sutarties Organizacija, į kurį įeina Washingtonui palankūs Europos kraštai.

Jugoslavija, Graikija ir Turkija savo pakte pasižada kariniai padėti viena antrai užpuolimo metu. Graikija ir Turkija priklauso prie NATO. Jugoslavija nepriklauso, bet šis trijų Balkanų kraštų paktas ją faktinai padaro NATO nare, nes kur isivelia NATO narės, Turkija ir Graikija, įsivelia ir Jugoslavija.

Pekingas. — Čou En-lai, Kinijos premjeras, pasiuntė sveikinimą Indijos ministrų pirmininkui, dėkodamas jam už padėjimą pasiekti paliaubas Indokinijoje.

Čiangas sakosi paskandinęs 8 Kinijos karinius laivus

Tapei, Formoza. — CNA (Čiango) žinių agentūra skelbia, kad nacionalistų karo laivai paskandino Taivano (Formozos) sąsiauryje aštuonius Liaudies Kinijos mažus karinius laivus, pakraščio sargybos tipo.

CNA žiniomis, kinų laivai buvę paskandinti po smarkios jūrinės kovos, didžiausios, kokia iki šiol vyko tarp liaudiečių ir čianginių Taivano vandenyse.

San Francisco. — Naujoje valdžios keliamoje deportacijos byloje Harry Bridgeso advokatas buvo atsargos generolas Melford Taylor, buvęs Amerikos prokuroras Niurenbergo byloje prieš nacius vadus.

Londonas. — Britanijos, Francūzijos ir JAV atstovai posėdžiavo čia ir tarėsi apie bendrą atsakymą į tarybinę notą. TSRS kvietė laikyti Keturių Didžiųjų pasitarimus.

Chicago. — Teisėjas J. P. Barnes paleido iš kalėjimo žinomą gengsterį Roger Touhy, kuris savo laiku buvo žymiausias gengsterio Caponio priešas. Teisėjas nusprendė, kad Touhy nekaltas tarptautinio apgaviko John Factorio kidnapinime...

Policija nušovė 40 vietnamiečių Saigono Srityje

Francūzam tarnaujančios armijos kariai atsakomingi

Saigonas. — Francūzų komanda dabar atidengė, kad kelios dienos atgal, prieš pat pravedus paliaubas Pietiniame Vietname, Pietinės vietnamiečių armijos kariai ir policija nušovė apie 40 vietnamiečiu Cuchi miestelyje, netoli Saigono.

Įsakymą šaudyti davė francūzų karininkas.

Civiliai vietnamiečiai demonstravo prie kareivinių, kuriose radosi francūzams tarnaujanti vietnamiečiai. Demonstrantai šaukė už taika ir ragino kareivius prisidėti prie paliaubų šventimo. Jie nešė Vietnamo Liaudies Respublikos ir Francūzijos vėliavas.

Francūzų įsakymu kareiviai staiga pradėjo apšaudyti demonstrantus be ispėjimo, be šūvių į orą. 40 buvo užmušta ir virš 100 sužeista.

Francūzų komanda tvirtina, kad kariai šovė po to, kai kelios kulkos atėjo iš demonstrantų pusės.

Hanoi. — Francūzai nušovė 20 vietnamiečių civilių Centriniame Vietname. Francūzai bando slopinti demonstracijas už Vietnamo vienybę.

Truman numato, kad demokratai laimėsią šio rudens rinkimuose

Kansas City. — Buvęs prezidentas Trumanas pareiškė, kad demokratai galėtų laimėti ateinančio rudens rinkimus ir gauti daugumas kongreso butuose, bet su viena sąlyga: demokratai turėtų savo priešrinkiminei kampanijai sukelti tiek pinigų, kiek republikonai.

Trumanas tą savo nuomonę išreiškė pasikalbėjime su Adlai Stevensonu.

Trumanas taipgi sakė, kad jis aktyviai dalyvaus demokratų priešrinkiminėje kampanijoje ir yra pasirengęs važinėti po šalį su prakalbomis. Jis mano, kad rinkimams artinantis jo sveikata jau bus pakankamai pagerėjusi (po operacijos), kad galėtų kampanijoje dalyvauti.

Nominacinių rinkimų pasekmės, ypatingai Kefauverio laimėjimas prieš Suttoną Tennessee valstijoje, pridavė daug vilties liberaliniam demokratų sparnui kaslink ateinančių rinkimų.

McCarthy gauna teisę egzaminuoti liūdininkus

Washingtonas. — Specialė senatinė komisija, susidedanti iš trijų republikonų ir trijų demokratų, davė senatoriui McCarthy'ui teisę, kurią jis visuomet paneigia žmonėms, kuriuos kvočia jo paties senatinė komisija: teisę kvošti liudininkus.

Specialė komisija nutarė, kad senatorius McCarthy galės statyti klausimus liudininkams. Tai kaip tik ta teisė, kurios neturi žmonės, kuomet jie šaukiami prieš McCarthy'io vadovaujamą senatinę komisiją.

Specialės komisijos pirmininkas sen. Watkins pareiškė, kad komisija "vadovausis tokiais dėsniais, kokiais vadovaujamasi teismuose."

Rio de Janeiro. — Liberalinis redaktorius Carlos Lacerda čia buvo pašautas ir sužeistas. Manoma, kad pasikėsintojas yra prezidento Vargaso pasekėjas.

TVA direktorius užtikrina: jis nieko neturi prieš TVA

Washingtonas. — Naujai paskirtas TVA direktorius generolas Herbert D. Vogel pareiškė, kad jis nieko neturi prieš TVA, kad TVA jam nekvepia socializmu ir jis nebandys TVA panaikinti.

TVA (Tennessee Valley Authority), kaip žinoma, yra didžiulis Roosevelto laikais pastatytas hidroelektrinis projektas, kuris pigiai teikia elektrą Tennessee upės klonio gyventojams, srityje, kuri anksčiau kaimuose elektros labai mažai turėjo.

Republikonai norėtų, kad TVA laipsniškai pereitų į privatinių kompanijų rankas.

South Bend, Ind. — Studebakerio darbininkai atsisakė priimti savo unijos (UAW-CIO) pareigūnų pasiūlymą savanoriškai leistis nukirsti jų algas ant 15 procentų, "kad tuomi įgalinti kompaniją nemažinti darbų."

LAISVĖ

LITHUANIAN DAILY, PUBLISHED BY
The Laisvė, Inc.
Established April 5, 1911
Every day except Sundays, Mondays and Holidays
110-12 ATLANTIC AVENUE, RICHMOND HILL 19, N. Y.
TEL. VIRGINIA 9-1827—1828

President, JOHN GRYBAS; Secr.-Treasurer, WILLIAM CHAPELS
Editor, ROY MIZARA

SUBSCRIPTION RATES

United States, per year	$8.00	Canada and Brazil, per year	$9.00
United States, per 6 months	$4.50	Canada and Brazil, 6 months	$5.00
Queens Co.	$9.00 per year	Foreign countries, per year	$10.00
Queens Co.	$5.00 per six mos.	Foreign countries, 6 months	$5.50

Entered as second class matter at the Post Office of Jamaica, N. Y. under the Act of March 3, 1879.

JUNGTINIŲ TAUTŲ GENERALINIO SEKRETORIAUS BALSAS

Šių metų rugsėjo mėnesio 21 d. susirinks Jungtinių Tautų asemblėja (metinis seimas). Tam seimui, kaip kas metai, taip ir šiemet, generalinis tarptautinės organizacijos sekretorius, Dag Hammarskjold, paruošė metinį raportą-pranešimą.

Vyriausias šiame raporte dalykas, į kurį Dag Hammarskjold kreipia visų dėmesį, yra tas, kad Jungtinių Tautų nariai nepaneigtų savo organizacijos, kad valstybės, laikančios paskyras konferencijas, visuomet atsimintų, jog yra tarptautinė organizacija visokiems nesusipratimams spręsti.

Jungtinės Tautos juk ir buvo tam įkurtos, kad jos spręstų visokius tarptautinius nesusipratimus, visokius ginčus, kylančius tarp dviejų valstybių arba valstybių grupių.

Generalinis JT sekretorius tarytum sakyte sako: ana, įvyko Berlyno konferencija, o vėliau—Ženevos konferencija, dar didesnė ir svarbesnė. Jiedvi praėjo be jokios Jungtinių Tautų pagalbos, be jokios talkos, tarytum tokio dalyko, kaip Jungtinės Tautos, visiškai nebūtų.

Dag Hammarskjold pripažįsta, kad tiedvi konferencijos atliko teigiamus darbus: Berlyno konferencija sušaukė Ženevos konferenciją, o Ženevos konferencija baigė karą Indokinijoje, tačiau, jis mano, kad, jei taip bus ir toliau, tai pasaulis pradės galvoti, jog be Jungtinių Tautų galima visiškai apsieiti, jog jos nebereikalingos.

Daug tiesos Jungtinių Tautų sekretorius turi taip samprotaudamas ir tai pabrėždamas savo raporte.

Bet kartu tenka jam štai ką pastebėti: Jungtinės Tautos, kokios jos yra šiandien, nebegali visų tarptautinių klausimų sklandžiai išspręsti, opių klausimų, reikalingų skubaus išsprendimo.

Atsiminkime: Jungtinės Tautos ligi šiol veikė pagal Washingtono padiktavimą. Mūsų šalies vyriausybė—tiek prie Trumano, tiek prie Eisenhowerio,—sudarė Jungtinėse Tautose bloką, kuris visuomet su ja balsuoja,—sakysime, Lotynų Amerikos valstybės ir kitos, gaunančios iš Dėdės Samo pinigų. Tuo būdu beveik visuomet Jungtinių Tautų asemblėjoje nutariama taip, kaip reikalauja Washingtonas.

Bet tai ne viskas.

Jungtinės Tautos toli gražu dar nėra pilnai tarptautinė organizacija. Į jas neįeina tokia milžiniška pasaulinė jėga, tokia didžiulė valstybė, kaip Kinijos Liaudies Respublika su 600,000,000 gyventojų!

Argi galima, sakysime, šiandien be Kinijos būtų Jungtinėse Tautose išspręsti tokią "azijinę" problemą, kaip Indokinijos karo baigimas? Žinoma, ne!

Jeigu Indokinijos karo baigimas būtų buvęs atiduotas Jungtinėms Tautoms, nebūtų buvęs užbaigtas.

Dėl to ir buvo reikalauta, kad būtų sušaukta konferencija į Ženevą, kur dalyvautų Kinijos Liaudies Respublika, kad ji tartų savo žodį, nes Indokinija—josios kamynas, nes Azijos reikalai—Kinijos reikalai. Kinija ir Indokinija—du didžiuliai Azijos milžinai. Tik su jų talka galima išspręsti svarbius azijinius klausimus.

Generalinis Jungtinių Tautų sekretorius, mums rodosi, turėtų darbuotis, kad sekamoje asemblėjoje būtų Kinijos Liaudies Respublika priimta į Jungtines Tautas.

Ne tik Kinija turėtų būti priimta—turėtų būti priimtos ir Italija, ir Bulgarija, ir Rumunija, ir Vengrija, ir Albanija, ir Suomija, ir tūlos kitos šalys.

Japonija taipgi reikėtų raginti, kad ji sudarytų taikos sutartis su Tarybų Sąjunga ir Kinijos Liaudies Respublika (taipgi su Filipinais, Indonezija, Burma, ir tt.), na, ir ji turėtų būti Jungtinių Tautų narė, nes tai 80,000,000 gyventojų šalis.

Jungtinės Tautos turėtų būti padarytos tarptautine organizacija pilnoje to žodžio prasmėje.

Tik tuomet jos sėkmingiau galėtų išspręsti visus kylančius nesusipratimus. Tik tuomet jokia "šalutinė" konferencija negalėtų pro jas prasilenkti.

I. Erenburgas atvyko Čilėn, dalyvaus Nerudos pagerbime

Santiago, Čilė. — Čia atvyko Tarybų Sąjungos rašytojas Ilja Erenburgas. Jis atvyko, kad dalyvauti poeto Pablo Nerudos 50-to gimtadienio minėjime.

Aerodrome Erenburgą sutiko skaitlinga Čilės kultūriečių delegacija su Neruda priešakyje. Priėmimas buvo labai draugiškas, bet Erenburgas turėjo ginčą su muitinės valdininkais, kurie smulkmeniškai peržiūrėjo jo bagažą, ieškodami "komunistinės literatūros." Jie nieko nerado.

Laiškas iš Lietuvos

Laisvės skaitytoja Damė Mankofsky iš Crown Point, N. J., gavo laišk. iš Lietuvos ir prisiuntė mums įdėti į dienraštį. Laiiškas skamba:

Brangi sesute Dame:

Aš jūsų brolis Jonas, su savo šeima sveikiname jus, sesut, jūsų vyrą ir sūnelį, visus kartu, linkėdami jums sveikatos ir gero pasisekimo jūsų gyvenime.

Ir pranešame jums, kad laišką nuo jūsų gavome, taip sūnaus fotografiją. Už tai tariame jums labai ačiū. kad jūs mūsų nepamiršot. Labai mums didelė naujiena nors per laišką pasikalbėti, kiek galima.

Dabar pranešu apie savo gyvenimą. Esame visi sveiki kol kas ir gyvename toj pačioj vietoj, kur mane palikote, tai yra Svelionyse. Mano šeima jau visi nemaži, 2 dukterys ir vienas sūnus. Mano vaikai, galiu pasigirt, geri. Duktė turi jau 20 metų, gera siuvėja, jau biskį ir man padeda gyvent. Pati siuva ir mokines moko. Sūnus Sūnus turi jau 17 metų. 11 metų, kai mokinasi. Dabar jau 3 metai mokosi Kaune ir dar vienus metus reiks mokytis. Kai baigs šitą mokyklą, bus audinių pramonės mechanikas - inžinierius. O ea mūsų mažiausia duktė mokinasi gimnazijoje šeštoje klasėje. Tai akd dievas duos, vaikai galės gyventi. O jeigu sulauksiu, ir man padės. O dabar aš pavargs tu už juos, už vaikus.

Tetos Anės nežinau, ar gyva ar ne, ba nerašo. Su Juozu sueiname dažnai. Visi jo šeimynoje sveiki. Aliunė ženota, turi dukterį. Padzus seniai jau mirė. Abudu gyvena Petras su savo šeima. Antanas dėdė miręs, momutė dar gyva.

Tai tokios pas mus, sesut, naujienos. Gyvenam naują gyvenimą.

Parašykit, sesut, apie sesutes ir brolį Praną, kaip gyvena, ir kaip Antanas gyvena, ar sueinat su Antanu? Jei gausit šitą laišką, tai prašau greit parašyt man atsakymą. Mes labai būsime jums dėkingi. Prisiųskit savo ir šeimos nuotraukas, vis bus prisiminimas mums.

Tai tuo ir baigsiu rašyt. Atsiprašau, kas blogo tegul būva gerai. Perduokite linkėjimus Magdei, Amilei ir Pranui, taip pat ir Antanui.

Sudiev, lauksiu atsakymo.

Jūsų brolis
Jonas Žilinskas

SYPSENOS

Jis padės ieškoti

"Jeigu sukelsi triukšmą, aš jus nudėsiu. Aš ieškau jūsų pinigų," grumojo plėšikas, naktį įsiveržęs į namus ir nugirdęs šeimininką pabudus.

"Leisk man atsikelti ir uždegti šviesą," tarė šeimininkas. "Aš padėsiu jums ieškoti jų."

Ar gali būt blogiau?

Sykį draugas parašė laišką Mark Twainui, nurodydamas, kad jis labai serga.

"Ar gali būti blogiau, kaip danties ir ausies skausmas vienu sykiu? klausė jis baigdamas laišką.

Mark Twain atsakė jam laišku:

"Taip, reumatizmas ir švento Vyto šokis."

MOTERŲ KAMPELIS

Trys moterys trijų gadynių keliais į skirtingą ateitį

(Pabaiga

Paskiausias vaizdas veda mus į daug tolimesnę praeitį, negu pažinojo pirmesniuose šio skyriaus leidiniuose minėtos Elzbieta ir Jenne. Garsusis graikų dramos ir komedijos rašytojas Aristofanas mums pristato gražuolę Lysistratą.

Lysistrata — žvaigždė jo sukurto tuo vardu veikalo 411 metais pirm Kristaus gadynės.

Ar Lysistrata ir jos laikų moterys buvo laimingos? Ko iš jų laukė visuomenė? Ką jos galėjo atlikti?

Mūsų gadynės žymiausieji filosofai sako, jog visuomenės grupių ir ištisų valstybių pažangą galima matuoti pagal tos grupės ar tautos moterų stovį. Imant tą tezę, galima sakyti, kad anos gadynės graikų moterys turėjo svarbią rolę gyvenime, nes to laiko Graikijoje kultūra radosi aukštame lygyje.

Tačiau liaudis neturėjo visuotinos laimės. Liaudį kamavo nuolatiniai karai. Imant senybines susisiekimo priemones, pasaulis tuomet buvo daug platesnis, bet valstybės — siauresnės. Valstybių ribos artimesnės viena kitai. Dėl valdovų ir jų karininkų nepasidalinimo garbe, turtu, galia karinės žarijos visuomet ruseno ir dažnai išsiveržd avo liepsnomis.

Athenų nepaliaujamo karo prieš Spartą laikais ir Aristofanas mus nuveda į Athenus, kultūros centrą, gražų ir nykų. Nykų dėl to, kad jame randasi tiktai sauja sudribusių senų ponų ir būriai gražuolių jaunų ir liūdnų moterų. Jos gražios ne dėl to, kad jos čia gimtų skirtingos nuo kitų. Ne. Gražios dėl to, kad Athenų karininkai jauni vyrai pačias gražiausias iš visų užkariautų kraštų surankiojo, čia parsigabeno. O liūdnos dėl to, kad tie jų vyrai, išėję į sekamus karus, žuvo ar tapo sužaloti, kad ir joms likosi ne gyvenimas, tik kančia. Dar kitų vyrai tebekariauja. Jos kenčia ilgesį ir rūpestį už vyrų likimą ir už savo rytojų.

Gražusis miestas pilnas gražių našlių ir senstančių vienišų moterų, kurioms rytojus nežada šeimyninės laimės, kurios niekada neglamonės savo kūdikio, kurių niekad niekas neužvaduos sunkiame darbe, neužjaus varge.

-:- -:- -:-

Moterims ilgesingai laukiant iš karo sugrįžtančių vyrų, ponai - valdovai planuoja kitą karą. Jiems juk nereikės kariauti, liaudies jaunimas eis mirti kare. Valdovo sėdynės zulintojai (panašūs mūsų laikų Dullesams, Rheejams) šaukia, jog karas bus už dievą ir tėvynę. Randasi raginančių spartanams pasiūlyti taiką, bet tų dienų makarčiai reikalautojus taikos / tuojau apšaukia subversyviais.

Tokiose tai sąlygose Aristofanas pastato liaudies moterų priešakyje Lysistratą. Jos vadovaujamos moterys susiagituoja ir masiniai ateina į seimą reikalauti balso sprendime kas bus: taika, ar karas. Įstatymų leidėjai priešinasi "subversyvėms." Jos nenusileidžia, juos išvaiko šaudydamos iš dešinės leidžiamomis žuvimis, daržovėmis ir kitkuo, kas pakliuvo po ranka gretimoje prekyvietėje.

Karo rengimo "didvyriams" išbėgiojus, moterys susitaria, kad turės būti taika. Sugrįžtančius iš karo vyrus jos perkalbės daugiau nekariauti. O kad spartanai nesinaudotų proga Athenus pulti, jos nutaria pasiųsti savo organizatores atsikreipti į Spartos moteris. Prašo panaudoti tokias pat priemones įtikinti savo vyrus reikale taikos.

Karo rengėjai anaiptol nesiryžta nusileisti taikos reikalavimams. Moterims išvaikyti iš seimo pašaukia policiją. Net būrį vyrų atšaukia iš karo fronto. Moterys atsišaudo: seniams karo ruošėjams agurkais, ar kuo kietesniu, o grįžtantiems iš karo saviesiems balandėliams tvoja į veidą gniužtėmis sugrįžtuvių pyragui kepti išraugintos kvapnios tešlos.

Demonstracijoje moterys pergali. Tačiau jų vyrai privalo klausyti valdovų, ne moterų. Moterys patyrė, jog maloniu žodelių neužteks įtikinimui vyrų nekariauti. Jos nutarė pavartoti moterų "slaptąjį ginklą." Nors tas ginklas ir joms pačioms yra aršiausia nepageidaujamu, vienok jos sako, jog geriau susitikti laikiną vyro nemalonę, negu kad leisti mylimą vyrą kare žudyti arba sužaloti.

Ar graži drąsuolė Lysistrata kada nors ištikro gyveno, ar ji negyveno, nedaro didelio skirtumo. Tačiau užtikrintai žinoma tas, kad Aristofanas ją sukūrė tikslu paakstinti visuomenę, ypačiai moteris, veikti atsteigimui taikos, kuri tuomet buvo taip reikalinga, kaip ji yra reikalinga šiandien.

Lysistratoje autorius Aristofanas simboliuoja visų laikų moteris, kurios išleisdamos vyrus į karus skurdo beviltingą ir baisiai varganą gyvenimą. Jisai dygia pašaipos rykšte plaka karo ruošėjus ir vergiškai nuolankaujančius broliužudingiems valdovams. Lysistratos pastangose taikai pagerbia moteris kovotojas už taiką.

Neabejotina, kad gražioji Lysistratos legenda padrąsino ne vieną taikos mylėtoją jos žygyje. Šiandien tokių Lysistratų pasaulyje milijonai. Vargiai bent kurios iš jų laimėjimai ateina taip gražioje komikoje, kokioje Aristofanas pavaizdavo savąją Lysistratą. Daugelio kelias į taiką yra joms kalėjimų kelias, persekiojimų kelias, kaip kad yra jau kelioms dešimtims Jungtinių Valstijų moterų ir keliems šimtams vyrų kovotojų už taiką.

Įdomu prisiminti tai, kad persekiojimai ir kalėjimai nesustabdo liaudies moterų troškimo taikos, šeimyninės laimės ir laimingo gyvenimo savo jaunimui. 1953-čių metų birželio 5-10 dienomis Kopenhagene įvykusiame Pasaulio Moterų Kongrese atstovauta šimtai milijonų moterų, kurios organizuotai darbuojasi taikai. Jas atstovavo 1,990 delegačių iš 67 valstybių, neįskaitant daugelio kitų valstybių moteris, kurios norėjo dalyvauti, bet kurių valdžios delegačių neišleido, arba kurių delegacijas neįleido Danijon.

Kongreso vyriausias iš daugelio svarbių reikalavimų buvo taika. Stambiausieji karo šalininkų "informacijų - žinių teikimo organai" — spauda, radijas— apie tą Kongresą nutylėjo. Vienur kitur iš jų pasišaipė. Daug kur sugrįžusias delegates persekiojo. Tačiau kiekviena iš Kongreso sugrįžusi (kuri išliko neįbrukta kalėjiman, o daugumą išliko) delegatė kalbėjo draugų, sandarininkų suėigose ir rinko paramą taikai.

Nuostabiai plito ir stiprėjo taikos mylėtojų moterų ir vyrų balsas. Bėgiu vienerių metų po to Kongreso pertrauktas karas Korėjoje, sustabdytas kraujo liejimas Indokinijoje. Pasaulio Lysistratos teisėtai gali džiaugtis prisidėjusios žudynėms baigti ir pratęsusios tūkstančių jaunimo brangią gyvybę.

Kiekviena darbo už taiką diena atitolina karą, artina ilgalaikės taikos dieną. Darbuokimės ir tikėkime, kad taika ateis!

(Raštui mintis imta pamačius filmą "Daughters of Destiny.")

Šeimininkėms

PYČIŲ PAJUS

vokelis be skonio plain gelatinos
2 puodukai pieno
šaukštas cornstarch
¼ šaukštelio druskos
6 šaukštai cukraus
3 kiaušiniai, perskirti
puodukas susmulkintų pyčių
šaukštelis almond extrakto
½šaukštelio vanilla extrakto
iškeptas pajui lukštas
suplaktos grietinės.

Išmirkyk gelatiną ketvirtadalyje puoduko pieno. Sumaišyk kukuruzų krakmolą su druska ir 3 šaukštais cukraus, įmaišyk likusį pieną. Nuolat maišant, virk dubeltavame puode iki biskelį sutirštės. Uždėk ir leisk dar pavirti 10 minučių. Dadėk gelatiną, vienodai įmaišyk. Suplak trynius, į juos laipsniškai įmaišyk pieno mišinį ir dar virš karšto vandens 3 minutes, maišydama.

Mišinį atšaldyk iki pradės sustingti. Dadėk pyčes. Kietai suplak baltymus ir į juos laipsniškai įplak likusį cukrų ir ekstraktus. Palengva įmaišyk į gelatinos mišinį. Supilk į pajų lukštą. Pagražink skiltelėmis pyčių ir suplakta grietine.

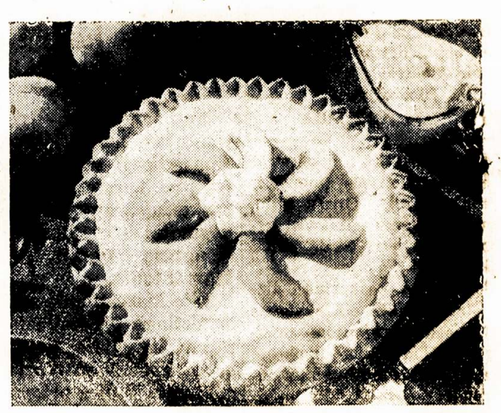

Šventiškai pagražintas pyčių pajus.

IŠ LIETUVOS

Studentų šventė

Liepos 2 d. erdviose Vilniaus įgulos Karininkų namų salėse, vasaros teatre ir sode susirinko guvus jaunimas. Jaunuoliai ir merginos— Vilniaus aukštųjų mokyklų ir technikumų studentai atėjo į vakarą, skirtą mokslo metų pabaigai. Iš visur skambėjo muzika, dainos, linksmas juokas, jaunimo veiduose — džiaugsmingos šypsenos.

7 valandą vakaro vasaros teatre susirinko 1,500 studentų. Pranešimą padarė Lietuvos KP CK sekretorius Niunka.

Po to žodis buvo suteiktas diplomantams, studentams, moksleiviams. Kalbėjo geležinkelių technikumo studentas Mackonis, Vilniaus Valstybinio universiteto studentas Bernotavičius, Pedagoginio instituto studentė Šilinskaja ir kiti.

Po iškilmingosios dalies įvyko didelis koncertas. Jame dalyvavo Leningrado Tarybos vardo Leningrado dramos teatro artistai, Lietuvos Valstybinės filharmonijos artistai, konservatorijos studentai.

Iki vėlyvos nakties truko jaunimo pasilinksminimas.

Berlynas. — Skelbiama, kad kitas aukštas Vakarų Vokietijos žvalgybos pareigūnas, Gerhard Rather Frankenstein perėjo pas komunistus.

Today's Pattern

9051 12—20; 30—42
by Marian Martin

Pattern 9051: Misses' Sizes 12, 14, 16, 18, 20; 30, 32, 34, 36, 38, 40, 42. Size 16 takes 4⅛ yards 35-inch.

Užsakymą su 35 centais ir pažymėjimu formos numerio ir dydžio siųskite: Pattern Dept., 110-12 Atlantic Avenue, Richmond Hill 19, N. Y.

Kaip atrodo Jugoslavija

Rašo A. K.

Man parūpo pačiam pamatyti Europą, tai yra pietinės Europos šalis sykiu ir Jugoslavija. Nuo seniai man rūpėjo pamatyti lietuvių dainose minimą upę Dunojų, to krašto gamtą, žmones ir jų valdžią.

Per Atlantiką perplaukęs, išlipau Francijoj. Buvo šaltokas gegužės mėnesio oras, jų miesto gyvenimas man nepatiko, bet laukuose gamta žalia —puikiai atrodė. Traukinių vagonai padalinti į tris klases. Pirmos klasės vagone mačiau sėdi kunigas; retkarčiais traukinio konduktorius gražias ir minkštas sėdynes su savo juodomis kelinėmis patrina. Antros klasės vagonuose francūzų buržujai sykiu su turistais važinėjasi. O trečioje klasėje darbo žmonės ant kietų suolų vargsta. Francijoj dar daug karo žaizdų galima matyti. Ūkininkų, kaip ir miestų, namai, mūriniai. Kai kurie, karo laikais sugriauti, dar tebestovi neatstatyti... Paryžius aprūkęs, gatvės automobiliais užsikimšę, žmonių didelė dalis suvargusiais atrodo.

Šveicarijos mažą dalį temačiau. Gamtiškai gražiai atrodo, bet gyventi tarp kalnų nemylėčiau. Kiek buvo galima iš traukinio per langą matyti, ūkis atrodo gerai išvystytas. Net ir kalnų šonai daržovėmis, uogomis bei vaismedžiais apsodinti. Vietomis kalnuose ganomi gyvuliai.

Važiuodamas per šiaurinę Italijos dalį, per visą tą kraštą, mačiau labai daug gražiai ir tvarkingai apžiūrėtą ūkininkystę. Kiek iš keleivių bendrai galima buvo patirti ir ką aš apts mačiau, yra nemažas tarp tos šalies žmonių klasių skirtumas: vieni perteklių gyvena, kiti skurdą kenčia. Jie turi didelę bedarbių ir mažažemių problemą...

Persikraustęs per rubežių iš Italijos į Jugoslaviją pasijutau esąs slavėnų, lietuvių tautai artimų žmonių šalyje! Tai buvo subatos vakaras. Čia kaimuose bei traukinyje garsiai skambėjo susibūrusio į grupes jaunimo dainos. Tuom tarpu jaučiaus kaip savo gimtame krašte, Lietuvoje, nes jų dainos priminė man senąją mūsų tėvynę ir ten taip pat, kaip ir čia, skambančias kaimų bei vienkiemių jaunimo dainas.

Aš važiavau antroje klasėje, su manimi sėdėjo armijos oficierius. Maniau, mažai žmonių traukinyje, bus gerai miegoti. Bet ne taip išėjo, kaip buvo manyta... Ne tik parubežiniai kas keliolika minučių pakartotinai klausinėjo ir čemodanus tikrino, bet ir tos jaunimo dainos įkirėjo, nes tęsėsi beveik iki ryto. Kuomet prašvito, tėmijau jugoslavų ūkį, nes man rūpėjo pamatyti jų žemės ūkio sutvarkymas. Gerokai pavažiavus atsibudo ir mano bendrakeleivis oficierius. Aš jau buvau gerą šmotą Jugoslavijos matęs, kuomet jis atsisėdo, ir pradėjome po biskį šnekėti.

Į katrą pusę traukinio nežiūrėsiu — matau tik kaimus ir žemę siaurais sklypais išdalintą. Kolūkių nematyt. Užklausus oficierių, kodėl taip yra, jis atsakė: "Mūsų žmonės nemyli visi bendrai dirbti, nemyli komandos ir disciplinos. Jie myli kiekvienas sau ūkininkauti." Kaimai ir žemė šniūrais padalinta tebėra dėl to, kad jų namai mūriniai, sudaro keblumą į vienkiemius perkelti.

Iki Belgrado traukiniu važiavau apie dvidešimts valandų. Iš pradžių buvo gerokai kalnuotas kraštas. Kalnai apaugę gražiais miškais, slėniuose gyvena ūkininkai. Taipgi mačiau laukuose keletą lentpiūvių ir plytnyčių. Gyvulių labai mažai matyt, turbūt kai per karą vokiečiai išnaikino, tai ir iki šiolei mažai jų priaugo. Daugelyje vietų matyt piemenukus ganant po vieną ar dvi karves, arba net suaugusį žmogų matyt ganant vieną ar dvi karves.

Pravažiavus Liublianos ir Zagrebo miestus, prasideda didesnės lygumos, kalnai mažėja. Prasideda daugiausia kviečiais apsėti laukai. Bet ir čia žemė siaurais ilgais sklypais padalinta: ežios plačios, žole apaugę, paežiai tušti — javai vandens nugulėti...

Kuomet Jugoslavijoj trūksta duonos, jie kaltina debesis už nereguliavimą vandens. Šį pavasarį, sako, buvo perdaug lietaus, vietomis laukai stovi paplūdę vandeniu. Laukuose nusausinimo griovių mažai yra. (Turbūt nesusitaria kur griovius kasti. Vanduo nenubėgs, jei vienas skersai savo sklypelį griovį ir iškastų.)

Nuo Liublianos miesto, važiuojant į Zagrebą, traukinys prisikimšo keliautojais. Daugelis turėjo stovėti, nes sėdynių trūko. Sekmadieniais daug važiuoja į miestus sportinių žaidimų pažiūrėti. (Visoj šalyj, matyt, bažnyčia mažą biznį daro.) Zagrebo miestas visu smarkumu atbudavojamas. Tai yra pramonės miestas.

Baigiant važiuot į Belgradą, tos šalies sostinę, mačiau keletą vienkiemių ir valstybinių ūkių. Čia pulkai galvijų ir kitokių gyvulių ganosi plačiuose laukuose. Moderniškų žemės ūkio mašinų pas juos mažai yra. Keliai prasti, automobilis — retenybė. Miestuose, dėl pavežiojimo turistų, automobilių yra, bet ir tie mažiukai. Daug sunkvežimių (troku) matyt po visą šalį, daugiausia miestuose. Daug yra uniformuotų, kariškos tarnybos, vyrų. Nekurių uniformos labai gerai atrodo. Palyginus su vyžuotais ūkininkais ir daugeliu skarmaluotų miestiečių, kariuomenė gerai parėdyta. Turbūt neblogai ir šeriama, nes daugumą gerai atrodo.

Gyvenamų namų bei pavienių kambarių yra trūkumas, nes dar yra per karą sugriautų namų neatstatytų. Yra sugadintų laivų, kurie pertaisyti į tam tikrus restoranus su miegamais kambariais. Man teko viename tokių viešbučių apsistoti. Ant Sava upės vandens supasi viešbutis. Už kelių šimtų metrų mėlynuoja Dunojus!

Tamsios duonos restoranuose negalima gauti. (Turbūt, kuomet Tito atsiskyrė nuo rusų, sykiu ir juodą duoną uždraudė restoranuose parduoti.) Kepyklose galima gauti kokios tik nori duonos ir visokių pyragų. Krautuvės užverstos visokiais produktais. Kainos aukštos, valg jų uždarbio. Daugelis žmonių, nors jie dirba, bet su jų uždarbiu mažai ką gali nupirkti. Todėl labai daug matyti vargingai gyvenančių žmonių.

Alus labai gerai padarytas, man patiko. Viešbučiai ir restoranai pilni alų geriančių žmonių. Užtektinai yra vyno, degtinės ir juos geriančių. Pas juos pienas gerti ne mada—alus jo vietoje. Teatrai užsikimšę žmonėmis; parkai ištaisyti gražiai, vakarais, šeštadieniais ir sekmadieniais pilni žmonių. Tramvajai pusėtinai moderniški. Tolesnius už miesto susisiekimus autobusai aptarnauja.

Politinė padėtis man neaiški. Jei daug jų skanaus alaus išsigerčiau, tai gal suprasčiau. Vokiečiai turi didelę įtaką tarp buržuazinių elementų. Mano supratimu, štai kaip yra: vokiečių kilmės žmonės (kurių ten nemažai yra) stengiasi sugrąžinti nacių tvarką, slavai daugiau kovoja už socializmą, o čigonai snaudžia parkuose ant suolų susėdę ir laukia geros ateities.

Jei Tamsta negali gauti Laisvei naujo skaitytojo, tai nors stambesne auka paremk biudžeto sukėlimą.

Lietuvos Sūnus--Išeivis

Rašo SUSNINKŲ JURGIS

(Tąsa)

Jurgiui tas labai patiko. Ir su miela ukvata nuvažiavo. Žinoma, pirmiausia leidosi į bažnytėlę, pamaldų išklausyti, o išėjęs skersai išilgai išvaikščiojo visą rinką, visas būdeles, kur žydaukos pyragus pardavinėjo, apžiūrėjo. Pyragų tiek ir tiek prikrautos, bet nusipirkti Jurgis negalėjo: neturi nei vienos kapeikos. Prašyti pas švogerį nei nemėgink, nes vistiek nieko nelaimėsi.

Močiutė, kaip matyti, pasiliko namieje. Sesutės irgi negalėjo sueiti tarp tos daugumos žmonių. Dievai žino, kur ji nusidangino. O nuo jos gal būtų išgavę kapeiką kitą. O valgyti taip baisiai norisi, tėmijant pyragus, taip norisi, kad net seilės nespėji ryti. Taip besidairant, bevaikštinėjant po rinką mato, štai priešais ateina jo Jakimavičius.

Jurgis suabejojo: kas čia daryti: vieną dieną yra pas jį išdirbęs, gal paprašys ir gaus pinigėlių?

Bet jis buvo tėvuko pamokytas, kad didelio pono negalima sustabdyti iš priešakio, kad iš užpakalio reikia. Tas atėjo ir praėjo, o Jurgis net nežinojo, matė jis jį ar ne. O prašyti bijosi, nedrįsta. Bet pagaliau pyrago noras baimę nugalėjo. Jurgis žaibo greitumu leidosi paskui poną, ir prilėkęs pačiupo už skverno iš užpakalio.

Ponas sustojo, atsigrįžo, pažiūrėjo ir nusišypsojo:

"Na, ko nori, vaike?"

Jurgis sako:

"Dėduti, jau vieną dieną turiu pas jus uždirbęs. Mažu duosite kiek pinigų?"

O Jakimavičius taip gražiai apsirengęs, tikras ponas. Žiponas juodas, aplink jo storą sprandą žiba labai gražus baronėlio kalnierius, iš po kurio matyti baltų marškinių apykaklė. Jis rūko brangų cigarą.

Tai buvo gražiausias vyras gal ne tik Kalvarijos parapijoje, o visoje Suvalkų gubernijoje, rėdyboje. Labai tiesus, aukštas jis buvo, suviršum šešių pėdų. Nešiojo rausvus neilgus ūselius ir tokius pat plaukus.

Jis buvo baisiai drūtas, skaistus balto kūno. Bijojo jo visi apylinkės bernai. Kalboje dažnai vartojo žodį "bratkus", tai visi bratkum jį ir vadindavo. Kur Bratkus pasirodydavo, tai visi bernai išlekiodavo kaip kūliai šiaudų.

Jis padavė Jurgiui palaikyti cigarą, iš kelnių kišenės ištraukė gražią piniginę, atidarė ir pradėjo ieškoti. Ieškojo taip pasilenkęs, kad jau Jurgis galėjo matyti, kas viduryje dedasi. O šventas Jackau, kiek tų pinigėlių visokių!... Viename šone popieriniai, žali, raudoni, kitame šone sidabriniai, auksiniai skamba, raičiojasi, raudonuoja, taip, kad Jurgiui net slabna pasidarė betėmijant... Tokia skarba... O jis dar vis ieško ir negali rasti tinkamo. Pagaliau ištraukė dešinę su sidabriniu ir sako:

"Neturiu tau, vaikeli, smulkių, tai te tau pusė rublio, tai mudu atsilyginsime vėliau kada nors."

O, kokia laimė! Jurgis padėkojęs ponui ir movė tiesiog pas motutės prietelką Abramčikienę, kur įėjęs būdukėn tuoj užsisakė svarą kvietinio pyrago, stiklinę arbatos, pavalgęs išsigėrė dar stiklinę arbatos ir leidosi po rinką dairydamasis, tėmydamas žydų krautuves, kur parsidavinėjo įvairiausios prekės.

Bet kaip jam dabar buvo gera, linksma, lyg ne ta pati rinka, ne tie patys žmonės, ne tos ir krautuvės, — visur linksma, miela, gražu.

III-IAS SKYRIUS
Už Berną

Jurgis namieje išbuvo vos metus, bet buvo nepasitenkinęs. Dirbti vistiek reikėjo, o pinigų ant išeigos turėjo labai mažai. Kad ir išeidavo kokią dienelę kitą dirbti pas kitus, bet toli gražu neapmokėdavo išlaidų, kiek pasidarydavo. Nes Jurgis tuo laiku jau buvo pradėjęs draugauti su kitais berniukais. O su jais išsikalbėjęs sužinojo, kad jam nei kiek nelengviau dirbti.

Tad, sulaukęs Kalėdų išėjo vėl pas tą patį buožę, savo giminaitį, pas kurį pirmiau tarnavo kaip piemenėlis. Bet dabar jis jau buvo tikras bernas, o ne pusbernis, net vyresnis užu kitus. Mat, buožienė buvo jo tetulė, motulės pusseserė, ir ji jam buvo gan gera, dar kai už piemenėlį tarnavo. Nekartą jis buvo pavaišintas geresniu kasneliu arba pieno lašeliu. Algos išsiderėjo 45 rublius ir motulei dar gorčių linų pasėti.

Dabar Jurgis ten buvo viskuom patenkintas, jau visai kitaip, kaip kadaise piemenėliu tarnaujant, kuomet jam reikėjo visų bijotis. Dabar kaip tik atbulai: bijotis kiti turėjo jo, jam pataikauti turėjo. Net ir pats buožė, tetėnas, jam kiek nuolankavo. Apart jo dar buvo du kiti bernai, dvi mergos ir piemenėliai.

Apie Ameriką Jurgis nei negalvojo. Bet laikas ant vietos nestovi. Žinojo jis, kad užu metų kitų reikės ir jam stoti Caro tarnybon. O to jis, kaip ir kiti jaunuoliai, labai bijojo. Jis dar nuo tėvuko buvo nekartą girdėjęs, kaip karininkai paprastiems kareiviams ausis aplupinėdavo, rykštėmis plakdavo... Girdėjo, kad žandus daužydavo. Laiko jis dar turėjo apie porą metų, bet kada brolis atsiuntė laivakortę, tai tikriausiai progos praleisti nenorėjo. Taip, žinojo, kad gal kitos tokios progos niekad nebus.

(Bus daugiau)

Vancouver, Canada

Lietuvių nelaimės

1) Birželio 27 d. tragiškai žuvo du jauni lietuviai. Jonas Žemaitis 32 metų ir Jonas Bulvonas 28 metų. Žemaičiai ir keletas kitų naujų lietuvių išvažiavo žuvauti. Jiems bemetant meškeres nuo plūduruojančių medžių, Žemaičių sūnus Wilius įpuolė į upę. Jo gelbėti įšoko Jonas Bulvonas, kurį upės srovė tuoj nutraukė į dugną.

Vaikučio tėvas Jonas Žemaitis šoko taipgi gelbėti sūnaus ir užsidėjęs sunų ant pečių plaukė prie medžių, bet ir jį srovė nutraukė žemyn. Galutinai Žemaičių vaiką ištraukė Jonas Baleišis, bet pavojingoji Frazer upė nusinešė dvi jaunas gyvybes. Apie Joną Bulvoną yra mažai kas žinoma, vien tiek, kad jis atvyko iš Vokietijos tik keletas metų atgal. Dirbo Red Lake, Ontarijoj, o vėliau apie Vancouver. Jonas Žemaitis kilęs iš Rokiškio, atvykęs iš Vokietijos, dirbo aukso kasyklose Val D'or, Que., o vėliaus Kemano, B.C. ir Vancouveryje. Jis paliko desperacijoj jauną žmoną ir du sūnelius Vilių ir Juozuką, 8 ir 9 metų amžiaus.

Lietuvoje liko motina, patėvis, dvi seserys ir du broliai.

Laidotuvėse dalyvavo ne maža lietuvių ir lydint į kapus negalėjo sutilpti į 16-ką automobilių. Bažnytines apeigas atliko kun. Traškevičius ir pasakė tinkamą, laidotuvių proga, pamokslą.

Reiškiu giliausią užuojautą žuvusiųjų giminėms.

A. Grinkus

—:—

2) Birželio 30 d. po ilgos ir sunkios ligos mirė Juozas Keragalvis, sulaukęs 61-nus metus amžiaus, paliko vyresnįjį brolį Lietuvoje, o Kanadoje,rodos, giminių neturėjo.

Jis buvo kilęs iš Lietuvos, nuo Utenos, Rūmėnų kaime. Kanadoje dirbo ilgiausiai apie Edmontoną, Alta., o vėliaus Port Alice, B. C.

Laidotuvėmis rūpinosi jo draugai Julius Mundeika ir Mr. & Mrs. Gaba, o religines apeigas atliko du katalikų kunigai.

—:—

3) Kaip aprašo anglų laikraštis "Daily Province", tai Vancouverį aplankė vyskupas Vincas Brizgys liepos 25 d. ir kalbėjo vietiniame viešbutyje dėl 80-ties žmonių.

Savo kalboje skundėsi, kad "Visa padėtis eina blogyn, šalis baisiai išnaudojama, kad tik vienas vyskupas ir 250 kunigų pasiliko Lietuvoje ir tie veikia tik slaptai".

Įdomu būtų žinoti kokią vyskupas Brizgys giesmelę giedojo, kada Hitlerio gaujos plėšė ne tik Lietuvą, bet ir visą Europą? Ar užstojo jis Lietuvos žmonelius tuomet?

Turėjo gerą gyvenimą Lietuvos kunigija. "Gaila žuvusių dienų", skamba lietuvių dainos žodžiai.

Įžengia į naują gyvenimą virš pusė visos žmonijos, o jų tarpe ir mūsų tautiečiai. Prisimena man kunigo Maironio rašyti dainos žodžiai: "Nebeužtvenksi upės bėgimo, norint jį eitų ir pamažu.

Nesulaikysi naujo kilimo, norint pasveikint būtų baisu." **A. G.**

Great Neck, N. Y.

Pas mus yra ir ligonių. Širdies smūgio ištikta ir nugabenta į Meadowbrook ligoninę Rose Kaisel- Kasiliauskienė. Toje pačioje hospitalėje randasi Turlienė po ištikusio paralyžiaus. Taipgi ten pat serga Urbonienė, gerai žinomo kriaučiaus Mike Urbono brolio dipuko moteris.

Jau seniai serga M. Adomonio moteris Veronika. Ji randasi Kings Park Hospitalyj.

Pastarosiomis dienomis susirgo Povilas Bečis. Jį ištiko smarkus skausmas nugaroje. Kol kas jis randasi savo namuose. Nežinia, ar jis išvengs ligoninės.

—:—

Pas mus yra ne vien tik liūdesių, bet yra ir smagumo. Rugpiūčio 1 d. čia atsibuvo smagus piknikas, surengtas LDS 3-čios Apskrities, Kasmočių Parke. Diena buvo šilta. Bet žmonių suėjo-suvažiavo iš Brooklyno, Richmond Hill, New Jersey ir kitur. Todėl publikos buvo daug. Miestiečiai čia pasirodė draugiški, išlaidūs-duosnūs. Už tai rengėjai dirbo sunkiai, kad tinkamai svečius aptarnauti. Kada visi smagiai išsiskirstė, o komisija apskaitliavo "dienos darbo vaisių," tai surado, kad liko netikėtai gražaus pelno LDS 3-čiai Apskričiai.

—:—

Great Neckas tampa populiaria smagumo vieta. Čia Kasmočių Parke bus eilė piknikų. Rugpiūčio (Aug.) 22 d. LAP Klubas rengia pikniką. Vyriausias pikniko tikslas — tai pasitikti su sveikinimu iš Europos grįžtančią iš vakacijų Almą Kasmočiūtę. Jinai yra užsipelniusi tos pagarbos nuo visų draugijų bei srovių. Pas ją svetainėje ir parke visi turime parengimus ir už svetainę mokesčio neima. Todėl visi įsitėmykite datą šio pikniko. Jis bus vienas iš smagiausių.

—:—

Taipgi yra žinoma, kad Brooklyno Aido Choras čia turės pikniką rugpiūčio 29 d. Verta šį Aido Choro pikniką paremti, nes jis prie progų ir mūsų miestelį palinksmina.

F. Kl-tonas

New Haven, Conn.

LDS 16 kuopa turėjo susirinkimą rugpiūčio 3 d. Narių atvyko daugiau, negu būdavo pirmesniuose susirinkimuose. Mat, draugai norėjo išgirsti delegato raportą iš Seimo.

Perbėgus kitus kuopos reikalus, pranešta, kad randasi du ligoniai. Eva Rudman jau randasi namie ir greit stos prie darbų draugystei. Antrasis ligonis — tai kuopos pirmininkas Bronius Medley. Gauta linksma žinia, kad ir jis sveiksta ir ne už ilgo bus su mumis.

Baigus susirinkimą, Amilė Miller pakviečia dalyvius prie stalo, kur radosi skanių užkandžių. Biskį užkandus, kuopos vice- pirmininkė Barbora Medley pakvietė J. Kuncą, kuris buvo siųstas kaip delegatas atstovauti mūsų kuopą Chicagoje įvykusiame Seime. Nariai klausėsi raporto su atyda ir buvo priimtas delnų plojimu.

Iš raporto pasirodė, kad draugystė ne veltui siuntė delegatus. Nariai džiaugiasi, kad Seimas ne tik nesumažino pašalpų, o kaip kur dar ir pailgino. Daug pagerinta kaip senesniems, taip ir jaunimui.

Po raporto, delegatas klausė: "gal kas norite statyti klausimus," bet nariai sutiko su raportu be klausimų. Nekurie jau buvo matę tarimus spaudoje. Visas šis LDS 16 kuopos susirinkimas buvo labai gyvas. **J. Kuncas**

SOUTH BOSTON, MASS.

Lietuvių Piliečių Klubo

PIKNIKAS

Įvyks Sekmadienį

RUGPJŪČIO 15 AUGUST

Prasidės 1-mą valandą dieną

Liet. Taut. Namo Parke

Winter St. ir Keswick Rd., Montello, Mass.

Gros gera muzika ir klubas ruošiasi viskuom kuo geriausia patenkinti publiką. Bus gardžių užkandžių, šalto alaus. Kviečiame atsilankyti ir linksmai praleisti laiką.

Iš So. Bostono, nuo 318 Broadway daug automobilių važiuos į šį pikniką. Jei kai kam truktų vietos automobiliuose, tai iš Ashmont Stoties Brockton busai važiuoja per Montello ir nuo Lietuvių Tautiško namo nebrangiai Taxi nuveš į pikniką. Todėl visi traukime į šį pikniką.

Kviečia *Pikniko Komitetas.*

Puikiausias Vasarojimas Kalnuose Pas

Peter A. Valiunas

Jo gražiai įrengtuose Cabins ir Rooms

THE LAWRENCE HOUSE

Cairo - Saugerties Highway 32

R. D. 1, Catskill, N. Y. Tel. Palenville 3990

Vynai
Alus
Likeriai

Dinners
Short Orders
Sandwiches

Puiki Restauracija, Geri Valgiai

Kainos tikrai žemos sulig valgio ir patarnavimo gerumo.

Puikiausias praleidimas weekend. Kainos už kambarius:

	Day	Week
One Room - two double beds	$7.00	$30.00
One Room - one double bed, one single bed	$5.50	$27.50
One Room - double bed	$4.00	$22.00

Rašykite ar telefonuokite dėl rezervacijų

Eženuose maudynės, žuvavimas, laivukais pasivažinėjimas.

New Yorko ir Apielinkės Žinios

Cleveland, Ohio

Baigiasi Piknikų Sezonas

Šios vasaros piknikų sezonas netrukus baigsis. Jis buvo šiais metais labai patogiai sutvarkytas: piknikai įvyko vis kas antras nedėldienis ir visi turėjo neblogiausias pasekmes. Nei vienam nė lytus nepakenkė. Tikimės, jog paskutiniai du piknikai irgi bus sekmingi. Jie bus sekami:

Rugp. (Aug.) 15 dieną įvyks L.L.D. 190 kuopos piknikas su pietumis, kas publiką pilnai patenkindavo. Bet šį kartą bus tik paprastas piknikas, nors valgiais ir gerimais visi svečiai bus pilnai aprūpinti.

Paskutinis piknikas, tai bus spaudos piknikas. Jis įvyks rugsėjo (Sept.) 5 d. ir galės testis per Sept. 6 d., nes bus Labor Day šventė.

Šių dviejų piknikų rengėjai, kaip žinoma, deda visas pastangas, kad jie būtų atmintini iki kitų metų piknikų sezonui.

Abu piknikai įvyks J. Rubo piknikų darže ant 422 kelio, visiems Clevelando ir apylinkės lietuviams gerai žinomoje ir patogioje vietoje.

Ligi laimingo pasimatymo piknike!

J. Žebrys

New Britain, Conn.

Palaidojus J. Shopes

Trumpai sirgęs, Juozas Šuopys-Shopes mirė liepos 28 dieną, o 30 d. gražiai palaidotas, be religinių prietarų, Lietuvių Neprigulmingose kapinėse, Waterburyje.

Kad ir dirbamą dieną susirinkęs gražus būrelis Juozo giminių ir šiaip jo artimi draugai suteikė jam atatinkamą paskutinį patarnavimą, palydėjo į poilsio vietą ilsėtis amžinai.

Jisai į šią šalį atvyko prieš 53 metus iš Matulių kaimo, Šakių aplinkos, Suvalkų rėdybos. Buvo dikto ūgio, gerai tvirtas, visuomet dirbo sunkius darbus ir sulaukė 77 metus amžiaus.

Mylėjo pažangą, per ilgus laikus skaitė dienr. Laisvę. Su žmona uoliai lankydavo progresyvių parengimus. Esant svarbiam reikalui ir pinigiškai paremdavo gražius organizacijų darbus. Vienas buvo Juozo pagirtinas nusistatymas, tai kas link dienraščio Laisvės. Kas metai vajaus laike stengdavosi gauti bent po vieną naują laikraščiui skaitytoją. Jei nepavykdavo atsiekti tikslo, tai šiaip pasidarbuodavo sukėlimui finansinės laikraščiui paramos. Jisai pats su pinigų pasiuntimu neužsiimdavo. Budavo, susitikęs draugus įteikdavo nuo prietelių gautas aukas persiuntimui laikraščiui. Tačiau kada jam pavykdavo gauti naujas skaitytojas, nudžiugdavo, tuomi labai patenkintas.

Rodos, jog bene dviejose susišelpimo draugijose buvo nariu, tai SLA. 34 kuopos ir Lietuvių Apšvietos Pil. Klubo. Šiaip progresyvinėse organizacijose nepriklausė, bet jas karštai rėmė, jas užtardavo.

Juozas, užbaigęs sunkoką gyvenimą, paliko nuliūdusius žmoną Nellie, dukterį Klementiną Niuyorke, sūnus Ed. wardą ir Juozą ir anūkę ant vietos. Šeima raminkitės netekę vyro ir tėvo, o Juozas tegul ramiai ilsis Dėdės Samo žemėje.

Artimas

Paskyrė moterį į valdininkus

Majoras Wagneris paskyrė brooklynietę Idą Klaus miestiniam Darbo Departmentui patarėja. Pareigas pradės eiti rugsėjo 1-mą. Metinė alga yra $10,250.

Nenuostabu, kad tiek daug areštų

Rugpiūčio 3-čią New Yorko spauda aprašė apie suėmimą narkotikų pardavinėtojo Leonard Stephens, barberio. Skaitydami ilgą istoriją, pastebėjome, kad tas pats Stephens buvęs areštuotas už tokį pat prasikaltimą liepos 2-rą, tačiau jis vaikščiojo laisvas. Buvęs išleistas tiktai po $2,500 kaucijos.

Keliose kitose žiniose matėsi, kad tarpe šiomis dienomis suimtųjų už narkotikus ir už įvairius kitus prasižengimus buvo daug jau buvusių suimtų prieš keliolika dienų, prieš keletą savaičių.

Žmonės kalba, kad tie dažni areštai, paleidinėjimai ir vėl iš naujo areštavimai daromi tikslu paskleisti propagandą, būk New Yorko miestui esą reikalinga septynių tūkstančių daugiau policijos.

N-tis

Mieste nėra policijos trūkumo

Vietinis laikraštis New York Times bandęs patikrinti, ar iš tikro New Yorko miestui taip stoka policijos, kad reikėtų dadėti net 7,000. Tiek padauginti reikalavo policijos viršininkas savo kalboje.

Times surinkęs duomenis, kad N. Y. miestas turi 42 procentus daugiau policijos, negu visas kraštas (imant bendrai skaičių visos šalies gyventojų ir policijos).

New Yorko miestas turi policistą kas 308 gyventojai. Chicaga turi vieną 472 gyventojams. New Yorkas turi (proporcionaliai imant) 26 procentus daugiau policijos už Londoną ir 45 procentus daugiau už Philadelphiją.

New Yorkas išeikvoja policijos jėgą veltui

New Yorko miesto valdininkams reikia ne daugiau policijos samdyti, bet jos darbą pasukti ten, kur reikalinga ir naudinga. Dabar policijos jėga ir žmonių mokami tam tikslui taksai išeikvojami nenaudingai. Kaip? Štai vienas to pavyzdys:

Rugpiūčio 2-rą po miestą riaumojo kaltininkas pražudymo kelių dešimtų tūkstančių mūsų jaunimo gyvenimo, Korėjos sužalotojas Rhee. Tūkstančiai policijos buvo pastatyti jį vesti ir lydėti gatve, jį saugoti nuo šaligatvių, viešbutyje. Reikia paliauti tokius elementus čia kas dieną kviesti ir policijos jėgą jiems eikvoti.

Pil.

Policistą suspendavo už girtumą

Policistas Harry Murray, 29 metų, savo liuoslaikiu, civilinėje aprangoje, užėjo į karčiamą Rockaway rezorte. Jis ten įsigėręs sykiu su savininku. Paskui dar reikalavęs gėrimų, bet už baro buvusi savininko žmona atsisakiusi daugiau duoti, sakydama, kad jis jau paėmęs gana. Policistas pradėjęs priekabiauti. Įvyko muštynės, kuriose gavęs antausių ir pats policistas.

Policistas suspenduotas iki nuotikis išsiaiškins teisme. Savininką areštavo. Savininkas norėjęs patraukti teisman policistą, bet į jo skundą nekreipę dėmesio.

GAUKIT LAISVEI SKAITYTOJĄ

Kritikavo Dewey'aus taksų programą

Demokratų partijos New Yorko valstijoje pirmininkas Balch sakė, kad gubernatoriaus Dewey "fresh look" valstijos taksams yra tiktai pasigarsinimas. Sako, jog yra tiktai skraistė "pridengti legislatūrą, kuri buvo tiktai guminė stampa gubernatoriaus siekiams."

Balchius sako, kad demokratų partija įteikinėjo Valstijos Seimeliui pasiūlymus pataisyti taksus kas metai nuo 1950 metų, bet republikonų kontroliuojamas Seimelis visuomet tuos pasiūlymus atmetė. Jis taip pat "numarino komitetuose" ir šiemetinius demokratų pasiūlymus pagerinti taksus.

Demokratų lyderis toliau pažymi, kad valstijos iždinė paskiausiais keleriais metais surenka daugiau taksų, negu kada nors pirmiau valstijos istorijoje. Tačiau tų padaugėjusių pajamų nei kiek neperleido vartoti žmonių gerovei. Gi "šeimos, apkrautos Dewey'aus rendų pakėlimais, Dewey'aus fėro pakėlimais ir Dewey'aus kitokiais sritims įsakytais iškaščiais negali Dewey'aus pažadų valgyti." Jis sako, jog sunkios padėties slėgiamų žmonių reikalavimai ir spiria gubernatorių nors kiek pažiūrėti į taksus ir kai ką veikti.

Tas

Darbininkų kandidatei susitikti masinis mitingas Bronxe

Po įvykusio labai sėkmingo masinio mitingo viso miesto skale, Bronxo darbo žmonės rengia susitikimą su kandidate savo apylinkėje. Jų kandidatė į Kongresą, Elizabeth Gurley Flynn, kalbės masiniame mitinge rugpiūčio 12-tos vakarą, 8 val., New Terrace Gardens, 181 St. ir Boston Rd.

Kiti kalbėtojai bus brooklynietis Simon W. Gerson ir jos kampanijos vedėjas Isidore Begun. Įėjimas nemokamas.

Flynn yra Bronxe augusi ir ilgai gyvenusi ir veikusi. Daugelį iš 48 metų darbininkų judėjime ji praleido Bronxe. Dabar ji statoma 24-me kongresiniame distrikte kaip People's Rights Partijos kandidatas į Kongresą. Nežiūrint, kad toji darbininkų vadovė yra komunistė ir persekiojama, jos pastatymui kandidatu tikisi surinkti 3,500 piliečių parašų.

Bronxietis

Supykęs ant myterių, "pamokė" su lazda

Susibaręs su žmona, brooklynietis William R. Miller, 24 metų, turėjęs kam nors atsikeršyti. Jis išėjęs iš namų "pasivaikščioti," nešinąs basebolei mušti lazdą. Pagal Church Ave. tarp Schenectady Ave. ir E. 51-st St. jis pamatė eilę parking myterių. Jam pasirodę, kad ir tie prieš jį, trisdešimt aštuoniems ištvojęs stiklus.

Jį sulaikė po $500 kaucijos iki tardymo.

Pagerino subway stotį

IRT Grand Central stotyje ant Flushing linijos atidaryti vartojimui dveji nauji laiptiniai keltuvai (escalators), 40 pėdų ilgio. Jie gali nešti po 20,000 keleivių per valandą, 120 pėdų greitumu per minutę. Kainavo $1, 235,000.

Kritikavo valdžią už narkotikų problemą

Miestinis vyriausias magistratas John M. Murtagh kritikavo federalę valdžią, kad ji "apgailėtinai apleido" visuomenės apsaugos nuo narkotikų darbą. Jis sakė, kad miestas gali atlikti tiktai dalelytę tos apsaugos ir ją atlieka, bet jis negali atidirbti už visos šalies valdžios apsileidimą.

Murtagh kalbėjo Piliečių Unijos programoje iš televizijos stoties WNBT. Greta kitko, jis sakė:

"Federalės valdžios nepakankamas veikimas 'dope' problemą šalinti yra žymiu faktoriumi, kuris prisideda prie kriminalybių bangos. Veik kiekvienas įgudęs narkotikų vartotojas šiame mieste yra veiklus kriminalistas, o federalė valdžia apgailėtinai apsileido abiemis atžvilgiais: žmonių sveikatos ir subvaldymo tos problemos."

Murtagh sako, kad problema yra visašališkoji ir kad federalės valdžios pareiga yra atitinkamais įstatymais ir veiksmais apsaugoti visuomenę nuo skleidėjų narkotikų ir suteikti gydymą jau pagautiems į tuos žabangus.

Svečiai

M. Ramoškienė iš Hartford, Conn., aplankė Lietuvių Kultūrinį centrą. Ta pat proga norėjo atlankyti ir Laisvės įstaigą, paaukojo Laisvės fondan $10. Su ja kartu buvo, ją atlydėjo jos vyriausia duktė, operos dainininkė Biruta Ramoškaitė-Mann su savo jaunutėmis, maloniomis dviemis dukrelėmis Suzy ir Lise.

M. Ramoškienė dabar turinti ilgas vakacijas. Tai ta proga aplankė savo brolį Antaną Lapatą, Toronte, Kanadoje. Tenai kartu lankėsi Biruta ir jos vyras Cyrus Mann. Taipogi aplankė ir kelias kitas įdomias vietas New Yorko valstijoje. Dabar porą savaičių viešės pas savo žentą ir dukrelę Birutą Old Tappan, N.J., o vėliau grįš namo ir apsigyvens pas antrą dukterį ir žentą Fred Kenyan, East Hartford, Conn.

Iš aludės parsivesti svečiai atsimokėjo

Newyorkietis inžinierius Paul Sparks karčiamoje susitikęs porą jaunų vyrų, kurie jam pasirodę įdomūs. Pasikvietęs į savo butą svečiuosna Kartą bute, svečiai pradėję domėtis, kur jis pinigus laiko. Jam nesiskubinant parodyti, pradėję jį kankinti ir palikę surišę. Išsinešę kelis kostiumus.

Jaunuoliai baliavojo su tėvų turtu

Šešiolikos metų amžiaus jaunuoliams Harvey J. Wurtzberger ir Deborah Ann Fine per savaitę pasaulis buvo puikus, tiesiog puikiausias. Žinoma, ne be priežasties. Anot Anės tėvo, jie pasiėmė iš jos tėvo miegkambaryje laikomos saugiosios šėpelės apie $6,000 pinigų. Gi jaunuoliai, nenorėdami pasirodyti su tiek mažai apsiėjusiais savo medaus mėnesį, sako, kad gal buvę apie $10,000.

Mergaitės tėvas yra teatro vedėjas, New Yorke.

Ką jie darė uždėję rankas ant tiek pinigų?

Ne viską išmėtė ant niekų. Už auto užmokėjo $3,933 ir po apie tūkstantį kiekvieno aprėdams. O per savaitę Washingtono viešbutyje praleisdavę už vieną valgį po $20. Už valymą ir prosinimą drabužių išmokėdavę per dieną po apie $15. Žinoma, važinėjo tik taksiku iki įsigijo auto. Ne sigailėję visiems kuo patarnavusiems ir tipsų.

Kai policija juos paėmė sugrąžinti į New Yorką, jie tarp abiejų turėję dar virš tūkstantį dolerių. Vaikinukas $1,100 atidavęs uošviui.

Nesaugiai apsaugoti pinigai visuomet yra vaikams ir jaunuoliams pagunda, už kurią vėliau prisieina rausti, o neturtingiems tenka ir daug kentėti.

Parkų "Prasikaltėliai"

Apie trečdalis šeštadienio naktį policijos "suvalytų" tariamųjų "prasikaltėlių," 33 vyrai, buvo suimti už pasilikimą parkuose po pusiaunakčio. Tai daugiausia senyvi vyrai, kurie negali užmigti šutriose didmiesčio olose, vadinamose "furnišiuotais" kambariais. Jie irgi buvo įskaityti į tuos 117 viena diena suimtų "prasikaltėlių." Tai tokių apsaugai miestui esą reikalinga daugiau policijos.

Jauni "prasikaltėliai"

Praėjusį šeštadienį į Rockaway rezortą buvo pasiųsta 50 policistų. Suimta net 44 jaunuoliai. Kuo jie prasikaltę? Per garsiai rėkavę, dainavę. Jie tapo įskaityti į tos dienos 117 "prasikaltėlių" kvotą.

Neišlaikęs egzaminų įstojimui į jūreivių mokyklą Anapolyje jaunas vyras bandė nusižudyti, nušoko nuo Staten Island ferry. Tačiau tos pervažos darbininkas šoko paskui jį ir išgelbėjo. Išgelbėtasis sakėsi pakeitęs mintį, esąs dėkingas už pagalbą.

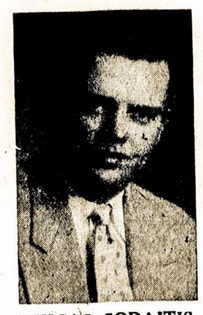

VINCAS SODAITIS

PETRAS KAPICKAS

Užlaiko Puikiai Įrengtą

BAR & GRILL

32 Ten Eyck St. Brooklyn, N. Y.

Telephone: EVergreen 4-8174

Krislai

(Tąsa iš pirmo pusl.)

giau, tiesa, kaštuoja, bet geriau pasiekia tuos, kuriems jie siunčiami.

—:—

"Jei mes norime gyventi, būti laimingais, gerėtis gražiu, veikti ir tikėti, tai ir kitų tokius norus turime pagerbti", skaitau kunigų Draugo.

Tuojau Draugo redaktoriai patys turėtų pradėt praktikuoti šitą labai sveiką filozofiją. Iki šiol jie tokius kitų žmonių norus bei troškimus tik apspiaudydavo. Pav., kas liečia taip vadinamus "raudonuosius" (raudonaisiais jie laiko visus, kurie nesutinka šokti pagal kunigų muziką), jie jiems nepripažindavo teisės nei šioje ašarų pakalnėje gyventi.

Miestinės važiuotės vienas viršininkų Harris J. Klein pakartojo savo protestą prieš Transit Autoriteto daugumos tarimą panaikinti Third Ave. El pirm atidarymo 2nd Ave. subway. Tas subway tebėra planavimo stadijoje, o El nori uždaryti gale šių metų.

Dvi brooklynietės merginos areštuodino porą jaunų vyrukų. Kaltina, kad jie jas sekė gatve. Atsekę prie namų, bandę išprievartauti.

Naktį kilus gaisrui Park Sheraton viešbutyje 5 šimtai svečių tapo prikelti iš miego. Trylika gaisragesių ir 10 svečių buvo apsinuodiję dūmais.

Ką planuojate rengti šį rudenį? Laisvės spaustuvė pigiai ir gražiai padarys spaudos darbus jūsų parengimams.

PEIST LANE DRUGS, Inc.

405 So. 4th Street

Cor. Hewes St.

Brooklyn, N. Y.

Visoki vaistai, kosmetikai, kūdikiams reikmenys, įvairūs daiktėliai, ligonių kambariui reikmenys —už griežtai žemas kainas.

MAX PEIST, Ph. G.

Receptų Specialistai:

EDWIN LANE, Ph. G.

Tel. EV. 7-6233

TONY'S

UP-TO-DATE

BARBER SHOP

ANTANAS LEIMONAS

Savininkas

306 UNION AVENUE

BROOKLYN, N. Y.

Gerai Patyręs Barberis

Dr. A. Petrika

DANTŲ GYDYTOJAS

221 South 4th Street

BROOKLYN, N. Y.

Tel. EVergreen 7-6868

VALANDOS:

9—12 ryte; 1—8 vakare

Penktadieniais uždaryta

MATTHEW A. BUYUS

(BUYAUSKAS)

LAIDOTUVIŲ DIREKTORIUS

426 Lafayette St.

Newark, 5, N. J.

MArket 2-5172

NEW YORK

HELP WANTED—FEMALE

MOTERIŠKĖ 35—55 METŲ

Namų darbui, atskiras kambarys, guolis vietoje, šeima su 3 vaikais.

Šaukite:

Great Neck 2-8486

(154-156)

OPERATORĖS

Patyrusios prie suknelių.
Nuolatinis darbas.
Gera alga.
ROYAL FROCKS, INC.,
69 W. 23rd St., N. Y. C.
(154-156)

OPERATORĖS IR BINDERS

Patyrusios ant Singer mašinų. Gera alga ir nuolatinis darbas. Vakacijos su alga.
CERTIFIED CREATIONS
88 University Pl.,
Tarpe 11 ir 12 Sts., 8 fl.
(154-156)

OPERATORĖS

Patyrusios ant vienos adatos Hemming ir Binder mašinos prie plastikinių aprėdalų. Gera mokestis, nuolatinis darbas.
NATIONAL PLASTIC WEAR
700 Broadway, N. Y. C.
Kampas 4th Street
(155-161)

HELP WANTED-MALE

REIKALINGAS VYRAS

30-40 metų amžiaus senumo. Tvirtas, prie visokių darbų; patyręs daugiausia fabrikuose dirbti. Nuolatinis ir pilnam laikui darbas.
Kreipkitės.
SINCLAIR & VALENTINE CO.,
611 W. 129th St., N. Y. C.
(155-157)

BUSINESS OPPORTUNITIES

VAISIŲ IR DARŽOVIŲ KRAUTUVĖ, didelė, bruzgi krautuvė, 4011 Broadway, Astoria, L. I. Arti busų ir 8th Ave. subway, arti prie visko, arti Steinway Street, puiki nusipirkimų kaiminystė.
Šaukite: RA. 6-8546
(153-159)

MARCY AVE — 594

2 šeimų, 15 rūmų, 4 maudynės, aliejum šildomas. Ideališkas dėl beauty shop, biznio zonoje. Apsaugota nuo brokerių.
PR. 8-0100
(154-156)

REAL ESTATE

CEDAR ST.

Evergreen—Myrtle Aves.

2 šeimų, ištaisytas sklepas, aliejum šildomas, arti visko.

$11,000 —— GL. 5-9035
(155-161)

FLUSHING—AUBURNDALE

2 šeimų mūrinis namas, Knotty Pine sklepas, baras, 2 karam garadžius, kampas 100x100, gražiai ištaisytas kiemas, vaisiniai medžiai. Įeiga $160 vienas apt. 5½ rūmų užimtinas — $45,000.
IN. 3-2392 ar EN. 9-2437
(154-160)

FOREST HILLS GARDEN

Kampinis, 6 rūmų namas, 2½ maudynės, dvigubas garadžius, arti stoties, labai pageidaujami namai. Geras vienai ar dviem porom. Visi rūmai paskiri, labai moderniški.
Pamatykite įvertinimui
Tel. BO. 1-8365
(152-155)

For Sale

TRUCK 1954 FORD

Pickup. Pusės tono. Spalva raudona, naujas. Parduosime pigiau negu dealeris.
1707 Jerome Ave.
Tel. TR. 2-9536
(153-155)

SELDEN, L. I.—kampinis namas, 6 rūmų, 200x150, pirmas aukštas išfornišiuotas, didelis attic ir didelis sklepas, galima padaryti 4 rūmus ant attic, insulated, oil burner, — $13,000, laukuose. Šaukite vakarais po 6:30, tel. EV. 8-6784.
(153-159)

WESTBURY VICINITY

6 rūmų Cape Cod namas, didelis kiemas ant kampo, garadžius, visi įrengimai, puikiausiose sąlygose. — $11,500.
Arti krautuvių, mokyklų, beačių ir geležinkelio. Šaukite savininką:
Tel. Westbury 7-1835 M.
(153-159)

Transit Autoriteto vienas viršininkų Klein siūlo, kad keliaujantieji subvėmis policistai ir gaisragesiai dėvėtų pareigūno žymę (badge). Sako, jų ten buvimas sustabdytų visokius blogdarius nuo veiksmo.