LAISVĖ--LIBERTY
Vienintėlis lietuvių kalboje dienraštis Rytinėse Valstijose
Metam prenumerata:
Jungtinėse Valstijose $8.00
Dalis Queens apskrityje (N.Y.) ... 9.00
Kanadoje 9.00
Kitur užsienyje 10.00
Pavienio egzempl. kaina 5 centai

LAISVĖ
THE LITHUANIAN DAILY

LAISVĖ--LIBERTY
The Only Lithuanian Daily in the Eastern States
110-12 Atlantic Avenue
Richmond Hill 19, N. Y.
Telephone VIrginia 9-1827—1828
PRICE 5c A COPY

No. 20 **** Richmond Hill 19, N. Y., Penktadienis, Sausio (Jan.) 28, 1955 **** Metai 44-tieji, Dienraščio 36-tieji.

KRISLAI

Ar jie be širdies?
Susitarimo sulaužymas.
Svarbus gimtadienis.
Ko jiems betrūksta?
Politikieriai ir žmonės.
Rašo A. BIMBA

Skaitau pranešimą iš mūsų šalies sostinės ir stebiuosi: nejaugi mūsų valdovai yra žmonės be širdies?

Sako, kad jie nutarė neleisti Kinijoje įkalintų amerikiečių šeimoms išvažiuoti iš Amerikos.

Koks pasiteisinimas? Ogi toks, kad padėtis esanti įtempta, kad mūsų valdžia negalinti tiems žmonėms duoti tinkamos apsaugos.

Betgi tie žmonės nė neprašo jokios apsaugos. Jie nori pamatyti saviškius.

—:—

Visaip teisinamas mūsų krašto atsinešimas linkui Formozos ir tos daugybės salų, gulinčių prie pat Kinijos sausžemio. Kadangi, girdi, pirmiau Formozą valdė japonai, tai ji kinams nebepriklauso.

Betgi 1943 metais įvyko Egipto sostinėje Cairo konferencija. Joje buvo nutarta ir susitarta, kad, japonus supliekus, **"visos teritorijos, kurias Japonija buvo užgrobusi (pavogusi) iš Kinijos, tokios kaip Mandžiūrija, Formoza ir Pescadores, bus sugrąžintos Kinijos Respublikai."**

Tą susitarimą visos Amerikos vardu pasirašė prezidentas Rooseveltas. Jį taip pat pasirašė Britanija ir Tarybų Sąjunga.

Kaip dabar galėjo atsitikti, kad šitas susitarimas pašiunčiamas į gurbą?

—:—

Vienas žymiausių ir populiariškiausių revoliucionierių buvo Thomas Paine. Sausio 29-ta yra jo gimtadienis. Paine gimė 1737 m. sausio 29 d. Anglijoje. Amerikon jis pribuvo 1774 metais ir tuojau įsitraukė į amerikiečių revoliucinę kovą už laisvę ir nepriklausomybę.

Visi istorikai pripažįsta, kad Paine geniali plunksna buvo revoliucijos laimėjimui galingesnė už daugelį geriausių armijos divizijų.

Paine veikalai "Common Sense," "Crisis," "Rights of Man," "The Age of Reason" ir šiandien skaisčiausiai tebešviečia žmonijos kovose už geresnį ir laisvesnį rytojų.

—:—

Tūli pabėgėliai dar vis nesiliauja svietą juokinę. Tokių juokdarių, matyt, nuo tarpu daugiausia spiečiasi aplinkui kanadiškę "Nepriklausomą Lietuvą."

Ten skaitau "Pabaltijo Valstybių Federacijos" konstituciją. Toji federacija toje konstitucijoje turi viską: armiją, parlamentą, valdovus nuo aukščiausio iki žemiausio. Ją sudaro Lietuva, Estija ir Latvija.

Čia tik menko dalykėlio betrūksta: Lietuvos, Estijos ir Latvijos. Jų, kaip žinia, pabėgėliai neturi.

Biblija sako, kad dievas sutvėrė visą pasaulį iš nieko. Daugelis žmonių tam netiki.

Dabar jie turės tikėti: nes štai, pabėgėliai taip pat stebuklingai sutvėrė galingą valstybių federaciją be valstybių, tiesiog iš nieko!

—:—

Paryžiuje eina smarkios diskusijos. Ten irgi žmonės rūpinasi padėtimi Tolimuosiuose Rytuose.

Žmonių nuotaika tokia: Kiniją reikia tuojau pripažinti ir įleisti į Jungtines Tautas. Amerika turi pasitraukti iš Formozos. Tik taip bus galima išvengti ginkluoto konflikto.

Bet Francūzijos valdovai elgiasi kitaip. Jie dar iki šiandien tebėra Kinijos nepripažinę. Jie nė piršto nepajudina, kad Kinija būtų įleista į Jungtines Tautas.

Lightfootas rastas kaltu

Chicago. — Komunistų vadas Claude Lightfootas buvo rastas kaltu priklausyme komunistų partijai, nors jis per visą bylos eigą atvirai ir net su pasididžiavimu prisipažino tai partijai priklausąs. Jis buvo rastas kaltu po Smitho akto punktu, kuris ne vien vadovavimą, bet ir paprastą priklausymą tai partijai padaro nusikaltimu.

Prisaikdintieji teisėjai, kurie rado Lightfootą kaltu, nebuvo vieningi. Buvo iškelta, kad pirmame balsavime penki teisėjai pasisakė už visišką Lightfooto išteisinimą. Prisaikdintieji teisėjai balsavo septynius kartus, pirmu kartu balsuojant 7 prieš 5 už apkaltinimą.

Teisėjas Philip L. Sulivanas tuo tarpu dar neišnešė sprendimo. Jis paskelbė, kad rezervuojasi teisę iki vasario 15-tos spręsti gynybos prašymą, kad Lightfootas būtų tiesioginiai (paties federalio teisėjo) išteisintas arba byla persvarstyta iš naujo.

Washingtonas. — Trijų dienų apsilankymui Amerikoje atvyko Haiti respublikos prezidentas generolas Paul E. Magloire, kuris, kaip didi dauguma tos salos gyventojų, yra negras.

Washingtonas. — Prezidentas Eisenhoweris pasiuntė sveikinimą Indijai ios nepriklausomos respublikos įsteigimo penkerių metų sukakties proga.

Amerika siunčia daugiau karo jėgų link Formozos; pasaulyje didėja rūpestis apsaugoti taiką

Washingtonas. — Amerika pasiuntė 75 naujoviškiausius sprūsminius (jet) orlaivius į Formozą, kad sustiprinti Čiango karinę aviaciją. Tuo pačiu laiku pranešama, kad didysis lėktuvnešis "Midway" plaukia link Formozos. Jis neseniai lankėsi Pietų Afrikoje ir turėjo apsistoti Singapore, bet pro tą uostą praplaukė ir traukia Formozos link.

"Midway" yra vienas trijų didžiausių lėktuvnešių pasaulyje.

"Tik" 400,000 kareivių

Generolas Ridgeway aiškino senatiniam komitetui, prie kokių sąlygų Amerika galėtų nugalėti Kiniją. Jis sakė, kad nėra garantijos, jog tas galima, bet Čiango jėgos Kinijos sausžemyje galėtų būti išsodintos. Vienok, sakė jis, jų neužtektų, reikėtų dar bent 400,000 amerikiečių karių, kas reiškia, arti pusės milijono.

Kitas karininkas aviacijos generolas Chenaultas, kuris yra čiangininkų draugas, sakė, kad amerikiečių pėstininkų jėgų nereikės, kad užteks naudoti Amerikos laivyną ir aviaciją.

Senatoriai smerkia

Senato užsienio reikalų ir ginkluotų pajėgų komitetai bendrai patvirtino Eisenhowerio planą dėl intervencijos Čiango pusėje, bet pačiame senate aštrios diskusijos prasidėjo. Pačiame komitete 26 senatoriai pasisakė už intervenciją, ir du prieš: Morse (nepriklausomas iš Oregono) ir Langeris (republikonas iš North Dakotos).

Senatiniuose debatuose griežčiausiai prieš intervenciją pasisakė senatoriai Morse ir Flanders (republikonas iš Vermont). Flanders sakė, kad ko Eisenhowerio administracija reikalauja, tai teisės pradėti prieš Kiniją "preventyvį karą."

Šiems senatoriams atsakė čianginių draugas Knowlandas (republikonas, kuris dažnai vadinamas "senatorium iš Formozos"). Jis sakė, kad Flanders ir Morse tiesiog "užgerina Kinijos komunistus."

Wilsonas sako: "mažmožis"

Karo reikalų sekretorius Wilsonas tuo tarpu pasakė, kad įtempta padėtis Azijoje yra tik mažmožis, tik maža "raukšlelė plačiuose vandenyse." Jis sakė, kad nėra kuo susirūpinti ir karo nebus.

Bet kitokie atsiliepimai ateina iš užsienio. New Yorko "Times" korespondentas praneša iš Indijos, kad ten laukiama Nehru pareiškimo apie susidariusią padėtį. Visi numato, kad Nehru pasmerks Washingtono žygius kaip agresingus. Nehru laikosi nuomonės, kad Formoza nedalo ma Kinijos teritorija.

Šį šeštadienį Nehru išvyksta į Londoną, kad dalyvauti Britanijos Bendruomenės premjerų pasitarime. Manoma, kad jis ten kels savo balsą prieš karinius anti-kinietiškus planus Pacifike.

Attlee ir Bevanas kartu

Britanijos parlamente užsienio reikalų ministras Edenas su tam tikromis rezervacijomis pasisakė remiąs Eisenhowerio planą, bet darbietiškoji opozicija jį smarkiai atakavo. Dešinių darbiečių vadas Attlee ir kairiasparnių vadas Bevanas laikėsi vienodos pozicijos. Jie abudu sakė, kad Amerika bando maišytis į Kinijos pilietinį karą, kuris yra grynai vidujinis Kinijos reikalas. Kinija turi teisę išlaisvinti Formozą, sakė jie.

Susirūpinimas Paryžiuje

Atsakomingi Francūzijos valdžios pareigūnai pareiškė, kad Amerika neatsiklausė iš anksto Francūzijos nuomonės apie Formozos reikalą. Francūzijos valdžia ypatingai nepatenkinta Washingtono teigimu, kad abejotina, ar Formaza iš viso kinietiška teritorija, nes ta sala per ilgą laiką buvo japonų valdoma.

Vietnamiečiai nenorėjo leisti francūzam išardyti dirbtuvę

Haiphongas, Vietnamas.—Francūzai jau pradėjo evakuoti šį Šiaurinio Vietnamo uostą, kurį jie pagal sutartį turi apleisti šiomis savaitėmis. Bet prieš pasitraukdami jie pradėjo išardyti kai kuriuos fabrikus ir išsivežti mašinas.

Šiomis dienomis, kai francūzai pradėjo ardyti vietinę elektros stotį, didelės vietnamiečių demonstrantų minios susirinko aplink. Jie reikalavo iš francūzų to nedaryti, nes sakė, kad pagal paliaubų sutartį, elektros stotis turi būti palikta liaudiečiams čielybėje.

Francūzų policija puolė vietnamiečius, kurie bandė neprileisti fabriko išardymo. Dešimt vietnamiečių buvo sužeista ir apie 70 asmenų buvo suimta. Francūzam visvien pasisekė elektros stoties mašinas išvežti.

Kai kuriuose fabrikuose darbininkai paslėpė mašinas arba neįsileidžia francūzų, kad negalima būtų nieko išvežti.

Indija minėjo respublikos tapimo 5 metų sukaktuves

New Delhi. — Indija iškilmingai paminėjo penkerių metų sukaktuves nuo tapimo nepriklausoma respublika. Čia ta proga įvyko didelis karinis paradas, kurį stebėjo apie milijonas žmonių.

Paradas buvo maišyto pobūdžio: jame šalia radaro junginių, tankų ir mechanizuotos artilerijos buvo ir kupranugarių kavalerija iš Ražastano, drambliai ir puslaukinių Asamo genčių kovūnai su primityviškais ginklais, kurie šoko maršuodami.

Paradą stebėjo Indijos valdžios galvos ir užsienio pasiuntiniai, tarp jų Amerikos, Liaudies Kinijos, Tarybų Sąjungos ir kitų šalių diplomatai.

ORAS NEW YORKE
Giedra ir šalta.

Britanija ir Francūzija atmetė Sovietų ispėjimą

Londonas. — Britanija oficialiai pranešė Tarybų Sąjungai, kad ji yra pasiryžusi įsijungti į Paryžiaus sutarties paktą, nors tas gali reikšti Tarybų Sąjungos - Britanijos draugingumo pakto nutraukimą.

Kaip yra žinoma, Sovietai įspėjo britus, kad Vokietijos ginklavimas yra prieš draugingumo paktą, kurį britai ir Sovietai pasirašė tuoj po karo. Panašų įspėjimą Sovietai padarė ir francūzams, kurie dabar jį taipgi atmetė panašiai kaip britai.

Jugoslavija aprūbežiavo užsienio karių keliones

Belgradas. — Jugoslavijos valdžia patvarkė, kad užsieniečiai karininkai negali be leidimo išvažiuoti iš Belgrado. Belgrade dabar yra didelis skaičius amerikiečių, britų, francūzų ir kitų karininkų, kurie veikia su karinės pagalbos misijomis. Taipgi Belgrade yra nemažai graikų ir turkų karininkų, kadangi Jugoslavija turi karinį paktą su tomis šalimis.

MacArthuras pakeitė toną

Los Angeles. — Generolas McArthuras minėjo savo 75-tą gimtadienį ir nors jis keli metai atgal pasitraukdamas iš armijos tarnybos žadėjo kaip senas kareivis "išnykti laipsniškai," paminėjimas buvo viešas ir su ceremonijomis.

Jis kalbėjo čia savo vardo parke nuo platformos prie didelio jo paties granitinio paminklo. Prie jo kojų radosi ežeras, kuriame matėsi miniatūros tų Pacifiko salų, kurias jis karo metu atkariavo nuo japonų. Jį sveikino telegramomis Eisenhoweris, Hirohito ir kiti.

Bet jo kalbos tonas buvo kitoks negu praeityje: jis vyriausiai kalbėjo apie tai, koks baisus dalykas visam pasauliui, laimėtojams lygiai kaip pralaimėtojams, būtų karas, ir jis sakė, kad karas turėtų būti pasauliniu mastu paskelbtas nelegaliu dalyku.

Jis beveik neminėjo dabartinės padėties Pacifike.

Kanados parlamentas už Paryžiaus paktą

Ottawa. — Kanados parlamentas 213 balsų prieš 12 patvirtino Paryžiaus paktą apie Vokietijos ginklavimą. 5 nariai susilaikė nuo balsavimo. Visi balsavusieji prieš arba susilaikiusieji yra CCF (darbiečių) partijos nariai. Bet darbiečiai nebuvo vieningi. Tos partijos vadas M. J. Coldwell ir keturi kiti darbietiški deputatai visai nedalyvavo posėdyje.

Paskutiniai pranešimai

Maskva.— Premjeras Malenkovas pasveikino Nehru Indijos nepriklausomybės dienos proga.

"Pravda" vedamajame straipsnyje pažymėjo, kad Indija lieka ištikima taikos tradicijoms.

New Yorkas. — Amerikos Darbo Partija (ALP) kreipėsi į senatą su raginimu laikyti viešus apklausinėjimus prieš tai, kaip patvirtinamas Eisenhowerio planas gelbėti Čiangą.

Londonas.—Ne 4,000, kaip anksčiau buvo pranešta, bet 10,000 minia dalyvavo demonstracijoje prie Britanijos parlamento. Demonstrantai protestavo prieš Vokietijos ginklavimą.

New Yorkas. — Liberalų Civilių Laisvių Sąjunga (CLU) protestuoja prieš Chicagos komunisto C. Lightfooto nuteisimą.

Albany. — Gubernatorius Harrimanas ilgai tarėsi su New Yorko majoru Wagneriu.

Tel Avivas. — Į Izraelį atvyko Erickas Johnstonas, specialus prezidento Eisenhowerio pasiuntinys Artimiesiems Rytams. Jo tikslas yra suvesti izraeliečius ir jordaniečius, kad įtikinti juos naudoti bendrai Jordano vanderis elektrinei jėgai gaminti.

Buenos Aires. — Pulkininkas Monzonas pripažintas Guatemalos ambasadorium Argentinoje.

Suomija turės įsitraukti į Rytų bloką, jei Bonna bus ginkluota

Helsinkis. — Čia viešpatauja įsitikinimas, kad jeigu Paryžiaus sutartis bus galutinai patvirtinta ir Vakarų Vokietija ginkluojama, Suomija turės dėtis į Rytų Europos karinį bloką kartu su Tarybų Sąjunga. Tas taip apskaičiuojama:

Suomija turi ilgą rubežių su Norvegija, kuri priklauso prie vakarietiško bloko. Jeigu vakarietiško bloko armijos ir tankai atsirastų Šiaurinėje Norvegijoje prie Suomijos sienos, Tar. Sąjunga turėtų teisę reikalauti iš Suomijos leisti jai pastatyti savo jėgas prie Norvegijos sienos, kitaip sakant, tarybiniai kariai rasis Suomijos teritorijoje.

Suomijai tada neliktų geresnio išėjimo, kaip tik pilnai prisidėti prie tarybinio bloko ir palaikyti gerus santykius su Sovietų Sąjunga. Suomijos-Sovietų paktas, pasirašytas 1948-tais metais, duoda Sovietams teisę laikyti karo jėgas Suomijoje panašiame atsitikime.

Sovietai turi didžiausią pasaulio karinę aviaciją

Daytonas, Ohio. — Amerikos aviacijos generalinio štabo viršininko asistentas generolas Thomas D. White sakė, kad Tarybų Sąjunga turi didžiausią karinę aviaciją pasaulyje. Jis sakė, kad Sovietai turi didelį naujo tipo sprūsminį lėktuvą, kuris galėtų bombarduoti tolimus punktus.

Generolas White pripažino, kad Amerikos žmonėse yra nemažai pasipriešinimo atominių ginklų vartojimui, bet, sakė jis, "mes galime tą pasipriešinimą nugalėti."

Madridas.—Belgijos kvislingas Degrelle, kuris po karo pabėgo ir gyveno Ispanijoje po Franco globa, dabar esąs Tangiere, tarptautinėje zonoje prie Ispanijos.

LAISVĖ

LITHUANIAN DAILY, PUBLISHED BY
The Laisvė, Inc.
Established April 5, 1911
Every day except Sundays, Mondays and Holidays
110-12 ATLANTIC AVENUE, RICHMOND HILL 19, N. Y.
TEL. VIRGINIA 9-1827—1828

President, JOHN GRYBAS; Secr.-Treasurer, WILLIAM CHAPELS
Editor, ROY MIZARA

SUBSCRIPTION RATES

United States, per year	$8.00	Canada and Brazil, per year	$9.00
United States, per 6 months	$4.50	Canada and Brazil 6 months	$5.00
Queens Co.	$9.00 per year	Foreign countries, per year	$10.00
Queens Co.	$5.00 per six mos.	Foreign countries, 6 months	$5.50

Entered as second class matter at the Post Office of Jamaica, N. Y under the Act of March 3, 1879.

KODĖL JŲ NEIŠLEISTI?

TARP 13-KOS KOMUNISTŲ veikėjų, nuteistų (einant Smitho įstatymu) kalėjiman, yra du sergantieji asmenys: negrų veikėja Claudia Jones ir Jacob Mindel.

Abudu suminėtieji asmenys jau seniai serga. Claudia Jones, tiesa, dar nesena amžiumi, bet abejojama, ar ji, būdama kalėjime, išlaikys vienerius metus ir vieną dieną (ji tiekui buvo nuteista). Jacob Mindel jau sulaukė 73 metų amžiaus. Jis turi širdies ligą ir vidurių ligą. Širdies liga jis serga senokai ir ji vis labiau blogina jo sveikatą. Mindel nuteistas dvejiems metams kalėjimo ir $4,000 pinigine pabauda. Mindel nemano, kad jis galėtų išlaikyti kalėjime dvejus metus, jei sveikata nepagerės, o pagerėjimui nesimato jokios vilties.

Claudia Jones nėra mūsų šalies pilietė. Ji, rodosi, yra augusi Vakarų Indijose, bet Jungtinėse Valstijose jau seniai gyvena ir veikia; ji nepilietė ne dėl to, kad nenorėjo ja būti, o dėl to, kad jai vyriausybė atsisakė suteikti pilietybę.

Jacob Mindel yra sveturgimis, bet šios šalies pilietis — natūralizuotas pilietis. Aišku, valdžia sieksis ji nunatūralizuoti.

Esant tokiai sveikatos padėčiai, abudu nuteistieji sergantieji asmenys per savo advokatą prašo, kad teismas juodu paleistų, ir jie pasižada gauti leidimą kurioje nors šalių, kur susiras sau prieglaudą ir gyvens. Jiedu, vadinasi, nori tuojau išvažiuoti iš Jungtinių Valstijų.

Beje, jau prieš šešius mėnesius valdžia buvo išdavusi reikalavimą, akd Claudia Jones tuojau būtų išdeportuota iš mūsų šalies kaip "pavojinga moteriškė."

Taigi, atsižiūrint į šitų nuteistųjų darbininkų judėjimo veikėjų sveikatą, mums rodosi, teisėjas turėtu išklausyti jų reikalavimą ir leisti jiems laisvai iš čia išvažiuoti į šalį, kur jie galėtų taisyti savo įrančią sveikatą.

Dėl to nieks nenukentėtų; mūsų valstybė pasiliktų čiela ir nepaliečiama, kaip ji šiandien yra, na, ir gal pasaulio žmonių opinija šiek tiek link mūsų šalies sušvelnėtų, jei taip būtų padaryta.

Beje, tarp tų trylikos nuteistų komunistų vadovų, yra trys moterys: Elizabeth Gurley Flynn, Claudia Jones ir Betty Ganet. Ligi šiol jos buvo įkalintos kalėjime New Yorke, bet šiomis dienomis tapo išvežtos į federalinį kalėjimą, esantį Alderson, W. Virginia,—vienintelį federalinį kalėjimą, paskirtą moterims.

JAU TAIKOJE

TARYBŲ SĄJUNGOS vyriausybė išleido dekretą, skelbiant, kad tarp Tarybų Sąjungos ir Vokietijos karo stovis baigiamas, kad taikūs santykiai tarp šitų dviejų šalių pradedami.

Užpuolikišką karą hitlerinė Vokietija prieš Tarybų Sąjungą pradėjo 1941 metų birželio mėnesį.

Gi 1945 metų gegužės mėnesio pradžioje Vokietijos armijos buvo galutinai sumuštos, sutrėkštos ir vokiečių karo vadovybė Berlyne, gegužės 9 dieną, oficialiai pasirašė po dokumentu, skelbiančiu, kad Vokietija besąlyginiai pasiduoda nugalėtojams.

Vadinasi, šis dokumentas, kurį šiomis dienomis Maskvos vyriausybė išleido, padarytas po arti 14-kos metų, kai vokiečiai buvo pradėję prieš tarybines respublikas karą, ir po arti 10-ties metų, kai vokiečiai nuolankiai pasirašė pasidavimo dokumentą Berlyne.

Šiandien visa tai yra tik istorija—baisi, tiesa, istorija.

Bet istorija yra didžiulis žmonijos mokytojas. Kas nesimoko iš istorijos, tas yra kvailas, tas nesupranta dabarties ir negali gerai numatyti ateities.

Istorija moko, jog vokiečiai niekad nenugalėjo Rusijos, jos nepavergė, nežiūrint to, kiek kartų jie bandė tai daryti.

Vokiečiai — kryžiuočiai — niekad negalėjo užkariauti ir pavergti ir lietuvių tautos ir jų valstybės, nors jie tai bandė daugeliu atvejų. Mūsų tauta, glaudžiai bendradarbiaudama, veikdama išvien su slavų tautomis,—1410 metais davė vokiečiams tokį smūgį, kokio jie tuomet nesitikėjo.

Jei mūsų gimtojo krašto valdovai tuomet būtų buvę apdairesni, tai jie lengvai galėjo tada išlaisvinti iš vokiečių ir Mažąją Lietuvą ir Prūsų lietuvius, kurie buvo tuomet dar nesuvokietinti.

Tiesa, vokiečiai yra laimėję daug mūšių prieš lietuvius, ir prieš lenkus, ir prieš rusus. Tiesa ir tai, kad vokiečiai yra padarę baisių nuostolių, baisių terionių šitų šalių žmonėms ir jų turtui. Bet išvada visuomet buvo: įsiveržėliai galutinoje išvadoje likosi supliekti ir atšriu ginklu išguiti iš šitų šalių.

Akiregyje viso to, ar vokiečiai (kalbame apie Vakarų Vokietijos vokiečius, stojančius už ginklavimąsi) šiandien rimtai galvoja kada nors ir vėl pradėti karą prieš tas rytines tautas, kurios jiems kirto tiek daug smūgių praeityje? Argi jie nebus pasimokę iš istorijos nieko? Ar jie dar vis yra akli?

O jeigu jie iš istorijos mokosi, tai šiandien, kai Tarybų Sąjunga tiesia jiems prietelišką ranką ir kviečia gyventi taikoje, turėtų ją kuoveikiausiai priimti.

ĮVAIRUMAI

Geografiniai vardai

Geografiniai vietovardžiai dažnai keičia savo reikšmę, o kartais kaip tik atbulai, vietos keičia savo vardus. Čia paduosime žiupsnį tokių pakaitų:

Afrika dabar yra ištisas kontinentas, bet vienu metu romėnai Afrika vadino savo koloniją, kuri dabar žinoma kaip **Tunisija.**

Aix-la-Chapelle vienu metu buvo imperatoriaus Charlemagne sostinė, francūziškas miestas. Dabar tas miestas vokiškas, vadinasi **Achenu.**

Albanija kadaise buvo vadinama šalis į Vakarus nuo Kaspijos jūros, maždaug kur dabar randasi tarybinis Azerbaidžanas. Dabar Albanija vadinama, kaip žinome, šalis Balkanų pusiasalyje.

Albionas yra senoviškas dabartinės Britanijos vardas, pareinąs dar iš laikų prieš romėnų okupaciją.

Anatolia kadaise buvo vardas dabartinei Mažajai Azijai, kurią užima Turkijos valstybė.

Galicija yra vietovardis dviejų šalių provincijų: Ispanijos ir Ukrainos.

Aragonas buvo viduramžių karalija dabartinėje Ispanijoje, kuri vėliau susiliejo su Kastilija, kad sudaryti Ispanijos karaliją.

Aramas arba **Aramea** yra senovės Sirijos vardas.

Azija arba **Asia** senovės romėnų laikais buvo vardas ne visam kontinentui, bet vakarinei dabartinės Turkijos daliai.

Ašuras arba **Asuras.** Seniškas vardas vėliau tapusiai **Asirijai.**

Asirija. Senoviškas vardas vėliau tapusiam **Irakui,** kuris vienu metu buvo žinomas ir kaip **Mesopotamija.**

Atika. Senovės vardas Graikijos provincijai, kurios centras buvo Atėnai.

Babilonija. Senoviškas vardas dabartinio **Irako** daliai.

Barbarijos Krantas. Taip viduramžiais ir prieš tai buvo vadinamas Šiaurės Afrikos krantas nuo Maroko iki Egipto, krantas, kurį valdė piratai.

Batavia yra vardas, kuriuo vienu buvo vadinta visa dabartinė Olandija. Vėliau olandai Batavia vadino Indonezijos sostinę, kuri dabar žinoma kaip **Džakarta** (Jakarta).

Besarabija yra provincija tarp Dniestro ir Pruto, kuri vienu metu priklausė Rumunijai. Po atėmimo 1940-tais metais ir įjungimo į Tarybų Sąjungą, Besarabija tapo **Moldavijos** tarybine respublika.

Bohemija buvo viduržemio kunigaikštija, apimanti dabartinę Čekoslovakijos vakarinę dalį (Čekiją). Kai kas tą teritoriją iki šios dienos vadina Bohemiją, o čekus—bohemais.

Bukovina yra provincija Karpatų šlaitų rytinėje dalyje. Dalis Bukovinos dabar priklauso prie tarybinės Ukrainos, dalis prie Rumunijos.

Burgandija. Viduramžių karalija pietrytinėje Francūzijoje.

(Bus daugiau)

Žiemos švelnesnės, bet viesulai pavojingesni

Amerikos Meteorologinė Draugija, kuri tyrinėjo oro pakaitas ir panašius reikalus, šiomis dienomis New Yorke laikė savo susirinkimą. Buvo svarstyti du glaudžiai surišti klausimai: žiemos švelnėjimo ir vasaros viesulų (uraganų).

Kad žiemos paskutiniu laiku vis švelnėja, žmonės nuolat kalba. Bet tai yra ne tik bendras įspūdis, ne tik nostalgiškas žiūrėjimas į praeitį ("Ot, kuomet aš buvau vaikas, sniegas dengdavo žemę per mėnesius..."), o mokslinis faktas: meteorologai pripažįsta, kad žiemos Šiaurės Amerikos rytiniame pakraštyje darosi vis švelnesnės. Tas švelnėjimas paryškėjo po 1938 metų ir dar labiau po 1948.

Kai kas gali pasakyti—na, ir puiku, kad žiemos švelnios, kad sniego mažiau, kad reikia išleisti mažiau dėl kūro, kad lengviau automobiliais važiuoti, kad ne tiek daug susisiekimo nelaimių ir panašiai. Kas gailisi ilgos, sunkios sniegiuotos žiemos? Gal tik romantikai, kurie būtinai nori "Baltų Kalėdų," vaikai, kurie mėgsta sniege žaisti, ir sportininkai (neminint kūro pardavimo bendrovių).

Bet meteorologai sako, kad, kaip dažnai, lazda turi du galu: žiemos švelnėja, bet lygiagrečiai su tuo Rytinis Amerikos krantas prie Atlanto darosi vis atviresnis viesulams - uraganams. Uraganai, kurie prašvilpdavo pro Karijų jūras ir kitas tropiškas sritis, niekad nepasiekdami visu savo stiprumu New Yorko arba Naujosios Anglijos Šiaurės Amerikoje, dabar čia atsidangina su nemenka jėga, ir kiekvienais metais ta jėga darosi vis didesnė.

Meteorologai dar nėra priėję galutinų išvadų, ar žiemų švelnėjimas bei viesulų stiprėjimas yra faktorius, kuris tęsis. Jie taipgi dar nežino, kiek bendro tai turi su šiltosios Golfo srovės veiksmu. Bet jie jau turi tyrinėjimo "pradžią" ir žada po kelerių metų daug daugiau sužinoti, koks klimatas viešpataus Šiaurės Amerikoje.

Vardas buvo perilgas

Brazilijoje Panair do Brasil oro linija išrašė bilietą vardu tūlos Maria Cunha, nors ji reikalavo, kad jos pilnas vardas būtų naudotas. Jos pilnas vardas:

Maria Teresa Francisco de Assis da Concepcao da Rocha Filomena das Necessidades do Sagrado Corcao de Jesus Pereira da Cunha.

Istorija ir informacija

Rašo D. M. Šolomskas

GALAS KALAVIJUOČIŲ, ŠIAURINIO LIETUVOS PRIEŠO

Popiežiaus palaiminti

Pradžioje 13-jo amžiaus popiežiaus palaiminti vokiečiai kryžiokai užpuolė Pabaltijyje slavų, lietuvių, latvių ir estų tautas. Vislos įtakoje jie organizavo vadinamą Kryžiuočių ordeną, o Rygos užlajos srityje — Kalavijuočių ordeną. Kryžiuočiai puolė iš vakarų, o kalavijuočiai puolė Lietuvą iš šiaurių ir teriojo latvius, estus ir net veržėsi į rusų žemę. Vėliau abu vokiečių užpuolikų ordenai susijungė po viena kryžiuočių komanda.

Popiežių palaiminti užpuolikai puolė lietuvius, kaipo "eretikus," bet jie lygiai puolė lenkus ir rusus, kurie jau tais laikais buvo krikščionys. Užpuolikų siekis buvo grobti svetimų tautų turtą ir varytis žmones į nelaisvę. Lietuviai, paimti kryžiuočių, buvo ne vien vokiečių amžini belaisviai, bet kryžiuočiai juos pardavinėjo Azijos ir Afrikos valdonams.

Prasidėjo žiaurios lietuvių kovos už laisvę ir gyvybę. Daug kartų užpuolikams pavyko žiauriai nuterioti lietuvių apgyventus plotus, bet daug kartų apsivieniję lietuviai atrėmė užpuolikus. Atminkime, kad tais laikais Lietuvoje dar nebuvo centralizuotos valstybės, kad buvo daug atskirų ir viena su kita nesutinkančių kunigaikštysčių.

Lietuviai laimi prie Saulės

1236 metais šiauriniai Lietuvos priešai (kalavijuočiai) pasiruošė dideliam užpuolimui ant lietuvių. Vieni daviniai sako, kad jie sukuopė 25,000 kalavijuočių, kiti — kad net 35,000. Pačių vokiečių eiliuota kronika sako:

"Su kariuomene stipria
Jie į Lietuvą žygiavo...
Čia degino ir plėšė,
Į būrių būrius suskudę;
Džiaugdamies jie niokojo
Užkampius viso to krašto."

Lietuviai, atsidūrę bėdoje, susijungė, kaip atžymi rusų metraštininkas Nikonas: "Susibūrusi Lietuva stojo prieš juos į kovą, ir įvyko smarkios kautynės, ir nuveikė vokiečius, kurių tiek žuvo... kad nė dešimtasis jų negrįžo namo."

Mūšis įvyko prie Saulės. Pagal Daukanto raštus, tai dalyvavo iki 30,000 vokiečių, kurių virš 20,000 kiečių, kurių virš 20,000 mūšyje buvo užmušta. Pačių vokiečių eiliuota kronika verkia, kad lietuviai suvarė kalavijuočius į balas ir negailestingai iššudė.

Manoma, kad mūšis įvyko prie dabartinių Šiaulių, nes tais laikais vokiečiai juos vadino: "Saule, Saulen, Soule, Soulen," o gal prie Saulės, kuri randasi dabartinėje Latvijoje, netoli Bauskės. Tikrų davinių nėra, nei kas buvo vyriausias lietuvių vadas, nes tais laikais Lietuvoje buvo daug kunigaikštysčių. Spėjama, kad galėjo vadovauti Rimgaudas, Mindaugo tėvas, kuris buvo vienas iš labiausiai tų laikų paskilbusių lietuvių vadų.

Dar daug kartų bėgyje trejų metų puolė Lietuvą kryžiuočiai iš vakarų ir kalavijuočiai iš šiaurių. Daug kartų lietuviai sumušė užpuolikus, kaip tai prie Durbės 1270 metais; prie Ašradienų 1278 metais, kur kalavijuočiai neteko net savo magistro ir 71-no jo pagelbininko (užmuštų).

Kovojo prieš užpuolikus latvių ir estų tautos, nuolatos sukildamos. Rusai kirto priešui kelis skaudžius smūgius, kaip Aleksandras Nevskis 1242 metais ant Čiudo ežero. 1410 metais lietuviai ir slavai — lenkai rusai bei kiti — bendromis jėgomis sumušė kryžiuočius prie Žalgirio (Rytų Prūsijoje).

Bet kryžiuočiai, Romos popiežių laiminami, kuriems popiežiai prižadėjo visų griekų atleidimą, gaudavo vis naujų jėgų iš visos Europos kampų. Nauji ir nauji būriai jų atvykdavo ir stodavo į kryžiuočių ir kalavijuočių būrius.

Galas kalavijuočių režimui

Rusų tauta, kentėdama smūgius nuo mongolų, švedų ir kitų priešų, jungėsi aplink Maskvos kunigaikštystę. Jos jėgos augo. Ypatingai Maskvos kunigaikštystė sustiprėjo laike viešpatavimo Jono Ketvirtojo, praminto Jonu Drausminguoju. Jo tėvas Vasilus Trečiasis mirė 1505 metais, kada Jonas buvo dar tik 3-jų metų. Iki jis užaugo, jo motina ir kiti sugabūs vyrai tvarkė valstybės reikalus.

Jonas Drausmingasis galutinai prie Maskvos prijungė Naugardo valstybę, nukariavo Kazanio ir Astrachanio totorių chanatus, atgavo dalį rusų teritorijų iš Lenkijos, kurios jungiantis Lietuvai su Lenkija pateko į pastarosios plotus. Jonas siekė atgauti rusų plotus, pavergtus kalavijuočių, ir plačiai atidaryti duris į Baltijos Jūras.

Pabaltijyje kalavijuočiai valdė Latviją, Estiją ir dalį šiaurvakarių rusų teritorijos. Jie žiauriai išnaudojo latvius, estus, rusus ir kitus. Buvo kelios feodalų valstybės, kurios klausė vieno magistro.

Po daugelio derybų, 1558 metų sausio mėnesį Maskvos armija perėjo sieną į Livoniją (taip tada vadino Latvijos ir Estijos plotus), ir prasidėjo 25-ių metų karas. Rusų armija laimėjo vieną po kitos pergalę. Užėmė Narvą, Jurevą (Tartu) ir daugelį kitų miestų ir tvirtumų. Jurevą žynė galingas kalavijuočių garnizonas su 500 kanuolių, bet galingoji rusų artilerija priešo kanuolių ugnį nutildė.

Linkui Rygos maršavo 40,000 rusų armija. Vokiečiai siekė įtraukti ją į spąstus; čia jiems komandavo paskilbęs kryžiuočių vadas Philipas Von Bella. Latviai teikė rusams žinių apie vokiečius. Rusų jėgos apėjo priešą, sumušė ir patį Von Bellą paėmė į nelaisvę.

Fillinų tvirtumą gynė galingos kalavijuočių jėgos su 450 kanuolių. Tvirtuma buvo labai galinga, bet ir ją rusai įveikė. Po šių pergalių kalavijuočiai jau negalėjo prieštarauti. Jie šaukėsi į Lenkiją, Švediją, Vokietiją ir kitas šalis pagalbos. Vokietijoje jų šalininkai šaukė apie "Pavojų iš Maskvos."

Tai laikais švedija buvo galinga, bet ji bijojo Rusijos įsigalėjimo. Lenkija žinojo, kad Maskvai paėmus Pabaltiją, bus pareikalauta iš Lenkijos grąžinti baltrusių ir ukrainų plotus. Todėl prieš Rusiją prasidėjo Švedijos, Lenkijos ir jų talkininkų karas. Karas buvo ilgas ir abiem pusėm sunkus. 100,000 lenkų armija apgulė rusų Pskovo miestą, bet buvo atmušta. Prieš Rusiją pradėjo puolimus Krymo totorių chanatas, už kurio nugaros buvo Turkija. Rusai buvo priversti atitraukti savo armiją iš Pabaltijo. Latvijoje įsigalėjo Lenkija, o Estijoje — Švedija. Kalavijuočių viešpatavimui atėjo galas, bet vokiečiai baronai, estų ir latvių pavergėjai, laikinai jautėsi saugūs Lenkijos ir Švedijos globoje.

PATAISA

Pereitą penktadienį šiame skyriuje buvo pasakyta, kad Vytautas mirė 1350 m. Turėjo būti gimė 1350 m., o mirė 1430 metais.

D. M. Š.

Ar žinote, kad? —

Pirmajame Amerikos kontinento kongreso atstovų posėdyje buvo pasiūlyta rezoliucija, kad būtų priimta kaipo oficiali šios šalies kalba vokiečių, o ne anglų.

Tai padaryta vien dėl to, kad tuomet anglai buvo dideli Amerikos liaudies priešai.

Bet prieš rezoliuciją užprotestavo Connecticut'o valstijos atstovas Roger Sherman, ir nuo to anglų kalba pasiliko šios šalies oficialia kalba.

Slogos ir vaistai

Pagarsėjęs laikraščių kolumnistas Mayo Fondacijos medicinos profesorius daktaras Alvarez laikraštyje rašo: Kuomet jis pats suserga slogomis, tai kitokių vaistų neimąs, kaip tik mišinį codein ir paparverine. Antibiotiškų vaistų jis neimąs dėl to, kad jie nuo slogų mažai gelbsti. Net kai kuriais atvejais jie būna kenksmingi sveikatai. Antibiotiškais vaistais yra vadinami penicilinas, streptomycinas ir kiti jiems panašūs vaistai. Toliau daktaras Alvarez priduria, kad, reikalui esant, dėl kokių sveikatos negalavimų jis pats tuos vaistus ima, kurie buvo išbandyti ant 10 tūkstančių ligonių...

Pregresas

40 kanadiečių jūrininkų gėrė ne iš to butelio...

Halifax, N. S. — 40 kanadiečių jūrininkų ant lėktuvnešio "Magnificent" pavojingai apsirgo, nes gėrė ne iš to butelio. Keli jūrininkai rado didelį butelį alkoholinio skysčio, kuris neblogą skonį turėjo. Po to, kai jie ir apie 40 draugų išgėrė po stikliuką ar du, visi apsirgo.

Pasirodė, kad tas skystis buvo ne gėrimui, o alkoholis, kuris vartojamas mimeografinėms mašinoms.

LOWELL, MASS.

RUOŠIAMAS GRAŽUS PARENGIMAS

Pereitų metų gruodžio 19 dieną LLD 44-tos kuopos narių susirinkimas, kuris turėjo būt metiniu susirinkimu ir turėjo būt renkama nauja kuopos valdyba, bet kadangi mažai narių dalyvavo, tai užtvirtinta ta pati valdyba ir 1955 metams.

Svarbiausiu klausimu buvo tai, kad surengti kokį nors parengimą, kuris būtų kultūringas ir gražus, kaip LLD parengimas. Taigi nutarta surengti šaunų bankietą su dainų programa vasario 27 d., 4 val. popiet, klubo svetainėj, 14 Tyler St.

Su dideliu pageidavimu nutarta prašyti Montello Liuosybės Choro trio, kuriame dainuoja Liudvikas Potsius, Rožytė Stripinis (Merkeliūtė) ir Williamas Juodeikis.

Juos lowelliečiai gerai prisimena iš didžiųjų parengimų kitur, kaipo puikius dainininkus, bet dar niekad neturėtus Lowellyj.

Taipgi kviesti ir Jurgį Šimaitį, žymų lietuvių visuomenininką, kuris irgi pirmą kartą bus pas mus Lowellyje parengime. Jį kviečiame kartu su garsiuoju trio. Tai bus gražus meninis popietis.

Gautas pranešimas per Jurgį Šimaitį, jog šaunųjį trio tikrai turėsime ir gerbiamas Potsius su puikiu akordionu pasirodys.

Laiko iki parengimo yra nemažai, bet jau dabar pasibrėžkite, jog tikrai vasario 27 visi kartu pasigrožėsime montelliškių maloniu dainavimu.

Mes, lowelliečiai, šitaip planuojame: vasario 20 d. dalyvausime usteriečių parengime, gi 27 dieną turėsime pas save ir prašome, kad kiti pas mus dalyvautų skaitlingai, gausiai. Tai šitokia mūsų deklaracija šį kartą.

J. M. Karsonas

Chicagos Žinios

LMS 1-MOS APSKRITIES DARBUOTĖ

Sausio 14 d. Mildos svetainėje įvyko LMS Pirmos Apskrities komiteto susirinkimas. Pirmininkas J. Stulgaitis pranešė apie apskritų metų darbuotę; kiek darbo buvo įdėta į surengimą festivalio, iš kurio ir šiandien dar raporta nėra galutinai baigtas. Todėl apskrities komitetas ims iniciatyvą, kad L. Jonikas su festivalio finansų komisija viską greitai sutvarkytų ir praneštų LMS Centrui apie visas pasekmes, taipgi ir apskrities komitetui.

J. Misevičia pranešė, kad iždė yra $68.1. J. Bendokaitis pranešė, kad visų Pirmos Apskrities menininkų grupių atstovai ir valdyba turėjo pasitarimą dėl Juozo Lankelio laidotuvių ir paminklo pastatymo. Nutarta, kad apskritis prisidės prie bendro darbo ir J. Bendokaitis paskirtas tam laikinu atstovu į komitetą.

Kad supažindinti liaudį, kas yra drama, daina ir poezija, nutarta tuo klausimu surengti paskaitas prie pirmos progos. Kadangi po festivalio pasilsėjus reikia daugiau domės kreipti į meno-dailės kūrybinį darbą, nutarta šaukti LMS Pirmos Apskrities konferenciją pradžioj balandžio mėnesio. Todėl iš anksto prašome visų chorų, grupių ir veikėjų prirengti gerų sumanymų meno ir LMS Pirmos Apskrities labui. **Širdukas**

Jei Tamsta negali gauti Laisvei naujo skaitytojo, tai nors stambesne auka paremk biudžeto sukėlimą.

MONTREAL, CANADA

Geležies darbininkai remia OFIU

Quebec Federation of Industrial Unions, afiliacija visų provincijoje CIO unijų, pereitą savaitę pasiuntė delegaciją į Kvebeką, kuri įteikė reikalavimus premjero Duplessio valdžiai, būtent, kad būtų atšaukti du priešunijinio įstatymo biliai, pavadinti 19 ir 20; taipgi, kad būtų panaikintas spynos įstatymas. Delegacija taipgi reikalavo, kad ir šių unijų atstovybė būtų paskirta į Kvebeko Darbo Santykių Komisiją (Quebec Labor Relations Board). Premjeras Duplessis už tai smarkiai kritikavo delegaciją, kad tokius reikalavimus stato, ir griežtai atsisakė bent kurį vieną iš tų reikalavimų patenkinti.

Tvirta plieno pramonės darbininkų unija — United Steelworkers of America (CCL-CIO) — todėl pasiuntė telegramą Duplessiui, kuria pareiškė, kad QFIU delegacija išreiškė didelės daugumos organizuotų darbininkų nuomonę ir kad jos reikalavimai teisingi, už tai geležies darbininkai pilnai juos remia.

Kriminalystės auga

Sprendžiant iš teisminių pranešimų bei nagrinėtų ir užvestų bylų, aiškiai matosi, kad Montreale ir apylinkėje kriminalystės auga. Jau tik tas parodo, kad taip yra, kad pabaigoje 1954 m. dvigubai daugiau liko dar nenagrinėtų bylų, negu 1953 metais.

Nagrinėtos bylos parodo štai ką: Queen's Bench Teisme liko nenagrinėtos 98 bylos. Išnagrinėta laike visų metų keturių sesijų 41 byla, iš kurių 29-se kaltinamieji atrasti kalti, 10-je išteisinti ir dėl dviejų džiūrė nesusitarė. Kaltinimai sekė nuo žmogžudysčių iki kriminalinių nerūpestingumų.

Ramybės ir kriminalinių teismų buvo paruoštos 1,246 bylos. Iš 1,000 nagrinėtų bylų, 197-se kaltinamieji buvo pasmerkti nuo dviejų iki 10 metų St. Vincent de Paul kalėjime; 359-se nuteisti mažiau negu dvejiems metams paprasto kalėjimo; 336 išteisinti ir 107 nubausti pinigine pabauda.

Tai šiurpus vaizdas, kad mūsų didmiestyj taip smarkiai auga kriminalystės. Šiurpu tuo labiau, kad, apart paprastos teisminės procedūros, valdantieji autoritetai nieko nedaro kriminalinių prasižengimų sulaikymui.

Nutarė panaikinti CA organizaciją

Montrealo miesto valdyba nutarė panaikinti Civilinio Apsigynimo organizaciją, kurios išlaikymas miestui kainuoja $100,000 į metus. Valdybos pirmininkas Pierre DesMarais, pranešdamas šį nutarimą, motyvavo tuo, kad miestui per daug pinigų kainuoja. O tuo tarpu, jis sako, jeigu ruošiamasi karui, tai tas turi rūpėti federalei valdžiai, o ne miestui.

Šis miesto valdybos nutarimas sukėlė susijaudinimo militariniuose ir politiniuose sluoksniuose ne tik Kanadoje, bet ir Jungtinėse Valstijose. Daroma spaudimas, kad tas valdybos nutarimas būtų atšauktas.

Dow Brewery pavaišino pašalpinės draugijos narius

Didžioji vietos alaus išdirbystės įmonė, Dow Brewery, sausio 14 d. pakvietė, kiek buvo galima, Montrealo Lietuvių Sūnų ir Dukterų Pašalpinės Draugijos narius pavaišinti savo "produktais." Tai buvo specialiai bravoro skirtas tam vakaras su Draugijos užrašu ant pakvietimo, taipgi prieangyj, šalia keltuvo, "Welcome to the Montreal Lithuanian Sons & Daughters Mutual Benefit Society."

Tiesa, ne visi Draugijos nariai galėjo dalyvauti, nes, viena, kad buvo duota trumpas laikas sukvietimui, o antra, dėl stokos svečiams priimti salėje vietos, bravoras įteikė ribotą skaičių pakietimų. Tačiau, bendrai imant, dalyvavusieji pasakoja, kad bravoro pareigūnai labai šiltai priėmė svečius, pvaišindami gėrimais ir užkandžiais iki vėlyvo vakaro.

GIMĖ

Verduniečiai Jonas ir Julė (Šlekytė) Bubeliai susilaukė sveiko ir gražaus sūnelio. Gimė Verdun General ligoninėje. Motina ir naujagimis jaučiasi gerai.

Aplankė sergantį brolį

Kostas Kilikevičius iš Toronto pereitos savaitės pabaigoje buvo čia atvažiavęs aplankyti sunkiai sergantį ligoninėje savo brolį Pijų.

Išvažiavo tolimon kelionėn

Milda Shesna - Kavaliūtė nutarė ir šiomis dienomis išvyko ilgoms atostogoms pavažinėti po šiltus kraštus. Planuoja laivu pasiekti net Bermudą.

Kalbant apie Bermudą, tenka priminti, kad visiems pažįstamas Vickie Adomonis jau nuo pereito pavasario ten apsigyvenęs dirba.

MIRĖ

Pereitą savaitę čia mirė net trys lietuviai. Liudvikas Paulauskas, sulaukęs 76 metų amžiaus; Juozas Šabūnas, sulaukęs 48 metų amžiaus, ir Magdalena Meksras (Botyriūtė), sulaukusi taipgi 76 metų amžiaus. **J.**

HARTFORD, CONN.

Antanas Beržinis (Berch)

Mirė Sausio 19, 1955

Išreiškiame giliausią užuojautą velionio vaikams, sūnui Albert Berch, ir jo žmonai Ruth. Duktėrei Aldona Dudinhofer, ir jos vyrui Richard. ir visiems anūkams.

Velionio brolis, *J. Beržinis*

A. Švegžda
Walter Brazauskas
F. J. Repšys

San Francisco, Cal.

Laimėjo bylą

Oaklande aną dieną džiūrė nusprendė, kad Lem J. Moore turi teisę gauti atlyginimo $6,500. Jis yra negras. Jis dirbo sandėlyje. Jį biauriai sumušė inspektoriai Roman ir Deuel. Dabar reikalaujama, kad šituos inspektorius patrauktų teisman valstijos prokuroras. Bet prokuroras kol kas nedaro jokių žygių prieš tuos nusidėjėlius.

Lem J. Moore yra narys jūrininkų unijos. Jam teisybės ieškoti teisme padėjo unijos lokalas 6.

Plati organizacinė kampanija

Į Imperial Valley, Calif. ir Yuma, Arizona, pribuvo šimtas unijos organizatorių. Juos atsiuntė CIO United Packinghouse Workers unija. Jie čionai planuoja masinę kampaniją organizavimui neorganizuotų apylinkės darbininkų.

CIO organizatorius Virgil Mithcell vadovauja šiai labai plačiai ir rimtai kampanijai. Jis sako, kad unija reikalauja įvesti visiems darbininkams minimum algą $1.25 per val. Jis sako, kad šiandien daugelis laukų ir kitų darbininkų neuždirba nė po 60 centų į valandą.

Unijos reikalavimai bus įteikti Imperial Valley Association, Inc., kuri atstovauja visos apylinkės ūkių savininkus. Jeigu samdytojai nesiskaitys su unijos reikalavimais, bus, aišku, ruošiamasi prie streiko.

Ar turės teisę 18 metų amžiaus jaunuoliai balsuoti?

Toksai klausimas šiandien vėl stovi prieš Californijos žmones. Per pastaruosius dešimt metų kas dveji metai buvo paduotas sumanymas valstijos seimeliui, kad jis suteiktų 18 metų jaunuoliams balsavimo teisę. Bet kiekvieną kartą dauguma seimelio narių sumanymą atmesdavo. Bet dabar pranešama iš valstijos sostinės Sacramento, jog yra sumanymas pataisyti valst. konstituciją. Konstitucijos pataisymo reikalas bus leidžiamas piliečiams referendumu nubalsuoti. Pataisyme sakoma, kad visiems jauniems žmonėms, sulaukusiems 18 metų amžiaus, turi būti suteikiama balsavimo ir rinkimo teisė. Pagal valstijos konstituciją, balsuoti gali tik tas jaunuolis, kuris yra sulaukęs 21 metų amžiaus.

Manoma, kad dauguma valstijos piliečių pasisakys už konstitucijos pataisymą.

Bando pildyti savo pažadus

Kongresmanas James Rooseveltas ketina nepamiršti savo pažadų piliečiams, kurie už jį balsavo ir jį išrinko iš Californijos į Jungtinių Valstijų Kongresą. Iš Washingtono praneša, kad ten Rooseveltas jau įteikė pataisymą prie Taft-Hartley įstatymo. Tame pataisyme Rooseveltas siūlo, kad Kongresas uždraustų įvairioms valstijoms įsivesti skebinius įstatymus, draudžiančius samdytojams suteikti savo darbininkams unijines teises. Šiandien tokie įstatymai jau gyvuoja net septynioliko-je valstijų.

Gerai, kad kongresmanas Rooseveltas nepamiršta savo pažadų, piliečiams padarytų prieš rinkimus.

Sveikas unijos reikalavimas

Visi pažangos ir tiesos mylėtojai gali tiktai pasveikinti pažangiosios Longshoremen's and Warehousemen's unijos reikalavimą, kad valdžia liautųsi persekiojusi Civilinių Teisių Kongreso sekretorių ir plačiai žinomą veikėją William L. Pattersoną. Jo įkalinimas neturi jokio pateisinimo. Unija reikalauja, kad valstybės prokuroras Brownell atsiimtų visus kaltinimus prieš Pattersoną.

Rep.

Worcester, Mass

Atvirai pasakyta

Viename didlapyje "The Evening Gazett" sausio 22 d. tūlas Richard J. Hafey, visu atvirumu ir neapykanta link sovietinės literatūros, prirašė net tris špaltas, kaip "raudono rašalo upė" teka į Jung. Valstijas. Bet Worcesteris laimingas, nes slepia tą literatūrą; tik keletas žurnalų tėra viešajame miesto knygyne ir Clark Universiteto skaitymo rūme esą 4 žurnalai ir vienas laikraštis. Priedui yra T. Vengrijos, Bulgarijos ir Lenkijos "folderių." Tai niekas daugiau, kaip tik esanti raudonųjų propaganda. O kitose (kolegijose) Holy Cross, Worcester Tech., Assumption, State Teachers' College, kad ir turi, bei gauna, tai sunaikina arba slaptybėje laiko. Rašėjas matomai yra gerai susipažinęs su tuo dalyku. Štai keletas originalių ištraukų iš jo to rašto:

"If any of the magazines are sold at Worcester counters, it must be an under-the counters business.

"Most of the magazines displayed on top shelves could be called propaganda."

Tikrai "baisi" ta literatūra.

Toliau:

"Under U. S. Code Title 18, officials must confiscate all propaganda not addressed to persons who are registered foreign agents."

Ot, tai tau teisybė ir laisvė!

Dar toliau:

"Where there are no registered foreign agents, the job of customs officials is made easier, (mano pabraukta) although still no simple task...

"There are no such agents in New England...

"Because of that, customs men at Boston can burn most of the propaganda coming into that city for New England distribution...

"Trained men process about 40 bags of mail a day suspected of being Red propaganda."

Manau, kad komentarų nereikia ir aišku, kodėl negaunu-name laiškų ir kitokių siuntinių iš Lietuvos. **D. J.**

GUY de MAUPASSANT

PAMPUŠKA

Vertė *A. Churginas*

(Tąsa)

Apetitas didėjo, gadino nuotaiką; nei smuklelės, nei vyninės niekur nebuvo matyti: besiartinantieji prūsai ir besitraukianti keliais išbadėjusi prancūzų kariuomenė buvo išbaidę visus prekėjus.

Vyrai, ieškodami maisto, aplakstė pakelėje visas fermas, bet negavo net duonos: pilnas nepasitikėjimo kaimietis slėpė savo atsargas, bijodamas plėšikaujančių kareivių, kurie, neturėdami kuo alkį numarinti, atiminėjo visa, ką tik radę.

Apie pirmą valandą popiet Luazo pareiškė, kad jo pilve pasiutusiai tuščia. Ta pati kančia jau seniai kamavo visus, ir negailestingas alkis, vis didėdamas ir didėdamas, buvo sustabdęs pasikalbėjimą.

Kartais kas nors žiovavo; kitas čia pat sekdavo jo pavyzdžiu; ir kiekvienas darė tai savaip, pagal savo būdą, išauklėjimą ir visuomeninę padėtį: tas triukšmingai, plačiai išsižiodamas, anas — kukliai pridengdamas ranka burną, iš kurios ėjo garas.

Pampuška lenkėsi kelis kartus, lyg ko ieškodama ant grindų, po sijonu. Ji valandėlę pasvyruodavo, dirstelėdavo į kaimynus ir paskum vėl išsitiesdavo. Visų veidai buvo išbalę ir susiraukę. Luazo tvirtino, kad jis nepagailėtų tūkstančio frankų už nedidelį kumpį. Jo žmona iš pradžių padarė tokį žestą, tarytum ji būtų norėjusi protestuoti, bet paskui aprimo. Jai būdavo skaudu girdėti, kad žmonės mėto pinigus, ir ji net nesuprato, kaip galima tokiais dalykais juokauti.

— Iš tikrųjų, aš jaučiuosi nekaip, — tarė grafas. — Kaip tai neatėjo man į galvą pasiimti maisto!

Ir kiekvienas širdyje prikaišiojo sau tą patį.

Korniude turėjo pilną butelį romo; jis pasiūlė jo paragauti, bet visi šaltai atsisakė. Vienas tik Luazo gurkštelėjo vieną kitą gurkšnelį ir, grąžindamas butelį, tarė su padėka:

— Neblogas dalykas — ir sušildo ir nubaido apetitą.

Nuo alkoholio jis pralinksmėjo ir pasiūlė pasielgti taip, kaip toje dainelėje apie laivą: suvalgyti riebiausįjį iš keleivių. Toji netiesioginė aliuzija į Pampušką užgavo gerai išauklėtą kompaniją. Niekas nieko neatsakė; vienas tik Korniude nusišypsojo. Dvi seselės nustojo kalbėti ražančių ir, paslėpusios rankas į savo plačias rankoves, sėdėjo nejudėdamos, atkakliai nepakeldamos akių ir, tur būt, prašydamos apvaizdą, kad padėtų iškentėti joms pasiųstas kančias.

Pagaliau, apie trečią valandą, kai dilžansas važiavo per begalinę lygumą, ir jokio kaimo nebuvo matyti, Pampuška greitai pasilenkė ir išsitraukė iš pasuolės didelį krepšį, apdengtą balta servetėle.

Pradžioj ji išsiėmė fajansinę lėkštę, puikią sidabrinę taurę ir didelį dubenį, kuriame gulėjo du supiaustyti viščiukai su drebučiais; krepšyje buvo matyti dar daug kitų skanių dalykų, užvyniotų į popierių — paštetų, vaisių, visokių skanėsių; su tokia atsarga galima buvo tris paras išsiversti be viešbučio virtuvių pagalbos. Keturi butelių gurkliai kyšojo tarp maisto ryšulėlių. Ji paėmė iš dubenio viščiuko sparną, išsitraukė vieną tų mažyčių kepalėlių, kuriuos Normandijoje vadina "režansais" ir ėmė tvarkingai valgyti.

Visų žvilgsniai nukrypo į ją. Pasklidęs kvapas plėtė šnerves, pripildydamas burnas seilių, skausmingai sutraukdamas paausiuose žandus. Damų panieka "šitai mergšei" pavirto tiesiog neapykanta; jos, rodosi, būtų galėjusios ją užmušti, išmesti iš vežimo kartu su jos taure, jos pintine ir jos valgiais.

Bet Lauzo rijo akimis dubenį su viščiukais. Jis pasakė:

—Tai bent aš suprantu! Tamsta buvai už mus rūpestingesnė. Yra, sakau, žmonių, kurie suspėja apie viską pagalvoti!

Pampuška pakėlė į jį galvą:

— Gal tamsta malonėsi? Nieko nevalgyt nuo pat ryto juk sunku.

Luazo linktelėjo:

— Dievaži, neatsisakysiu; aš jau nebegaliu daugiau kentėti. Jei karas, tai karas, ar ne taip, meldžiamoji?

Ir apžvelgęs visus, jis pridūrė:

— Kaip malonu tokiu momentu sutikti geros širdies žmogų.

Jis pasitiesė laikraštį, kad nesuteptų sau kelnių, ir peiliu, kurį visada nešiojos kišeniuje, paėmė drebučiais nužvilgintą viščiuko kojąį; įsidėjęs į burną, jis ėmė ją kramtyti su tokiu aiškiu pasitenkinimu, jog dilžansu nuaidėjo gilus skausmingas atodūsis.

Tuomet Pampuška švelniai ir nuolankiai pasiūlė vienuolėms prisidėti prie jos vakarienės. Abidvi tuojau sutiko, nepakeldamos akių tylomis padėkojo ir pradėjo greit valgyti. Kaimynės vaišinamas, neatsisakė ir Korniude ir, patiesęs ant kelių laikraščius, sudarė drauge su vienuolėmis kažką panašaus į stalą.

(Bus daugiau)

MONTELLO, MASS.

JONAS GUTAUSKAS

Mirė Sausio 17 š. m.

Išreiškiame giliausią užuojautą velionio šeimai.

Frank ir Kazimiera Čereškai
Jonas ir Kleofasa Sirvėikiai
Walter ir Anna Kelley

New Yorko ir Apielinkės Žinios

Trumpos pastabos apie mūsų talentus

Labai daug gražios medžiagos davė mums praėjusį sekmadienį Kultūrinio Centro Auditorijoje įvykęs Aido Choro koncertas. Nors jau apie tai buvo gerokai parašyta, bet nebus pro šalį dar žodį kitą pridėti.

Apie patį chorą

Po koncerto kalbėjausi su daugeliu žmonių. Visi vienbalsiai išreiškė, jog šį sykį Aido Choras neprastai gerai pasirodė. Tiktai gal su viena ar pora išimčių, visos dainos išėjo taip gerai, jog geriau vargu būtų galima tikėtis.

Atsimenu, prieš metus ar kiek buvome labai susirūpinę, ar Aidas begalės išsilaikyti. Šiandien reikia pasidžiaugti, jog mūsų Aidas, energingos ir gabios Mildred Stensler vadovybėje, yra atsistojęs ant tvirtų kojų. Tas dar, žinoma, nereiškia, jog nebėra reikalo jo veikla ir ateitimi rūpintis. Neigi galima sakyti, kad jame vietos nebesiranda naujiems dainininkams bei norintiems sugrįžti seniesiems. Labai lengvai Aidas galėtų būti dvigubai didesnis. Kaip tai būtų galima pasiekti, nežinau. Tik tiek žinau, jog ir šiame koncerte mačiau visą eilę vyrų ir moterų, kurie pirmiau priklausė chore ir labai gerai dainuodavo. Su tūlais jų kalbėjausi. Bandžiau iš jų patirti, kodėl jie nesugrįžta į chorą. Nė iš vieno neišgirdau tikrai rimtos ir pateisinamos priežasties.

Todėl, man atrodo, esamieji aidiečiai turėtų dar kartą ir dar kartą kreiptis prie tų buvusių aidiečių su tikslu juos laimėti atgal į chorą. Jie myli dainą, jie myli meninę veiklą, jie myli chorą. Kaip nors turėtų būti juose įdiegta mintis, jog jų vieta chore, jog jie ten yra labai pageidaujami ir laukiami.

Kaip gražu būtų, pavyzdžiui, jeigu Aidas gautų bent pustuzinį naujų dainininkų ir pustuzinį naujų dainininkių!

Apie dainininkus

Garsinimuose prieš koncertą neperdaugiausia dėmesio buvo kreipiama į suvaidinimą vienos scenos iš operetės "Bailus Daktaras." Betgi tai pasirodė nepaprastai gražus ir sėkmingas priedas prie koncerto.

Prieš pat koncertą kalbėjausi su Tadu Kaškiaučiumi. Sako: nežinau, kaip bus, lyg ir šaltį turiu, o turėsiu, nors niekam nematant, serenaduoti "savo meilužei" palangėje. Todėl net ir aš buvau susirūpinęs. Sakau sau: gal jam tas ir pakenks. Betgi kai paskui išgirdau jį dainuojant, tikrai apsidžiaugiau. Mūsų Tadas dainavo taip gražiai, jog buvo ko pasiklausyti. Gaila, kad po koncerto nebeteko jį už tai pasveikinti.

Tadas Kaškiaučius, kaip ir jo įžymusis brolis Dr. Jonas Kaškiaučius, plačiai apsišvietęs, plačių pažiūrų, nepaprastai malonaus būdo vyras. Juo dažniau mes jį matome bei girdime meninėje veikloje, tuo geriau jis mums patinka.

Motinos bei daktaro žmonos rolėje matėme Suzanną Kazokytę. Šiame koncerte ją girdėjome ne tik scenoje iš "Bailus Daktaras." Ji dainavo ir solo. Visuose išstojimuose mūsų Suzanna tikrai laimėjo visą publiką. Kaip kiekviena dainininkė, taip Suzanna, aišku, turi savo "kritikų" bei "skeptikų." Po kiekvieno jos pasirodymo jie surasdavo "rimtų trūkumų", tai jos dainavime, tai muzikoje, tai užsilaikyme. Tiksliai priėjau prie jų ir pakalbinau. Tikėkite man, kad šį sykį visi iki vienam turėjo tiktai gerą žodį mūsų Suzannai.

Gal aš klystų, bet man atrodo, kad paskutiniais pora ar trejetu metų ši dainininkė padarė milžinišką progresą. Tai visi pastebėjome jos pasirodyme "Pepitoje". Šis Aido koncertas tiktai patvirtino tą nuomonę. Nežinau kodėl, bet labai ilgai man vis atrodydavo, kad Suzanna Kazokytė kažin kaip ant estrados perdaug varžosi, perdaug stengiasi. Vienas mano draugas vieną sykį šitaip išsireiškė: Suzanna graži moteriškė, labai malonaus būdo, draugiška moteriškė. Bet kai jinai išeina ant estrados ir pradeda dainuoti, kažin kaip ji dalinai lyg ir netenka tų šaunių ypatybių.

Tai buvo keletas metų atgal. Kalbėjausi su tuo geru, nuoširdžiu žmogum šiame koncerte. Jis dabar man sako: Niekados nemaniau, kad mūsų Suzanna nugalės tuos trūkumus. Šiandien aš tiesiog negalėjau atsidžiaugti ir atsigerėit. Ji tokia pat graži, laisva, maloni buvo ant estrados, kai dainavo bei vaidino, kaip asmeniškuose susitikimuose. Ir tai aš skaitau labai dideliu Suzannos atsiekimu...

Nesakau, jog šio "kritiko" pilnai teisinga nuomonė apie Kazokytės dainavimą seniau, nes aš jau seniai esu jos patrijotas. Bet reikia sutikti, kad dalis jo pastabų yra teisinga, tai yra, kaip jau pirmiau sakiau, seniau ji perdaug stengdavosi, lyg ir neturėdavo pasitikėjimo savo balsu ir pajėgumu išpildyti tai, ką yra pasibrėžus išpildyti. Aišku, jog tai buvo rimtas trūkumas ir jo nugalėjimą reikia skaityti didžiuliu artistės laimėjimu.

(Bus daugiau)

Padėka

Iš gilumos savo širdies noriu padėkoti visiems draugams ir draugėms už atlankymą manęs ligoninėje ir namie mano sunkios ligos metu. Liga mane parbloškė prieš pat Kalėdų šventes.

Po operacijos, mane atlankė Levanai, taipgi Malinauskienė, abieji ir su dovanėlėmis. Kundzai perdavė linkėjimus per Malinauskienę.

Dėkoju už atvirutes (su linkėjimais visokių laimių) draugams Rušinskams, Malinauskams, Žigaičiams, Moterų Klubui (per M. Šmagorienę). Ačiū V. Ramanauskui iš Minersville, Pa., už gražų laiškelį. Draugas Ramanauskas yra senyvas žmogus, bet malonus širdyje. Nors ir pats nešа sunkią naštą savo namuose turėdamas ligonį sūnų, jau daug metų lovoje gulintį, vis viena neužmiršta nelaimės ištiktų savo draugų ir pažįstamų.

Dėkoju broliui ir brolienei Vinickams iš Great Neck, L. I., ir jo sūnui Vytautui, taipgi d. Bagdonienei už atlankymą savo dukrelei Mrs. Olavent, žentui ir sūnui Jurgiui už prižiūrėjimą manęs ligoninėje ir namie. Priežiūra buvo man labai reikalinga. Ačiū visiems. Jūs suteikėte man jėgų lengviau ligą pergyventi ir stiprėti.

V. Pranaitienė

Brooklyn, N. Y.

Williamsburgas Gyvuoja

LDS 1 kuopa rengia šaunų bankietą, kuris įvyks šeštadienį, vasario-Feb. 19 d. Pradžia 7 val. vakare, Amerikos Lietuvių Piliečių Klubo salėje, 280 Union Ave., Brooklyn, N. Y.

Bus labai gera vakarienė, puikiausi valgiai ir apetito paakstinimui bus degtinės ir alaus užtektinai visiems.

Bilietas tik $3.00. Labai prašome išanksto įsigyti bilietą.

Rengėjai

Ar jau rengiate ką Laisvės paramai?

Pageidauja taksuoti biznio pelną

Majoras Wagneris išvyko į Albany tikslu gauti miestui leidimą pakeisti taksavimą taip, kad miestas gautų daugiau pinigų.

Viena tų siūlomų pakaitų liečia biznius. Dabar yra taksuojamos visos pajamos, tad taksus moka išgalintis ir neišgalintis. Majoras pageidauja taksuoti pelną. Sako, kad tuo būdu nebūtų smaugiamas mažasis, o stambieji bizniai sumokėtų keletą dešimtų milijonų dolerių daugiau taksų, negu sumoka dabar, nes nuo didesnio pelno reikalautų aukštesnio procento taksų.

Reikalauja pinigų kovai prieš džiovą

Sveikatos komisionierė Leona Baumgartner reikalauja, kad kovai prieš džiovą miesto valdžia šiemet skirtų $535,596 daugiau, negu skyrė pernai. Ji sako, jog "vėliausi moksliniai atradimai" suteikia įrankius tą ligą visai nugalėti, tik reikia padidintų tam pastangų.

Visiems miesto gyventojų sveikatos reikalams bendrai reikalauja $21,785,986.47. Tai būtų apie pustrečio milijono daugiau, negu pernai. Priedą vartotų naujiems sveikatos centrams steigti, vaikams priežiūrą pagerinti ir panašiems veiksmams.

Sako, kad mokytojai gaus algų priedą

New Yorko miesto valdžia savo budžete ateinantiems metams esanti numačiusi tūlą sumą mokytojų algų priedams. Tačiau lig šiol nebuvo tikrai pasakyta, koki tie priedai bus. Spėliojama, kad iki $300 metams. Mokytojai reikalavo po $750.

Prikalbinėjęs merginas prostitucijai

New Yorke areštuotas brooklynietis Emanuel Nurich, vedęs ir 2 vaikų tėvas. Jį įtaria, kad jis po priedanga darbų ieškojimo agentūros kalbino moteris-merginas prostitucijai. Kai viena kolegijos mokinė apsiskundė policijai, policija nusiuntė pas jį "darbo ieškoti" apygražę policistę, kuri agentą areštuodino. Nurich dirbo agentūroje 233 W. 42nd St., gyveno 129 Lorraine St., Brooklyne.

New Yorke 14 metų mergšė, protiniai ligūsta, išsivedė kaiminkos mažą dukrytę neva į bažnyčią sekmadienį ir su ja negrįžo namo. Jas suėmė gatvėje pirmadienio vakarą. Pagrobtoji yra tik 2 metų.

Atsimušę su auto į stulpą ant Whitestone tilto pavojingai susižeidė du jauni vyrai.

ATYDOS!

Jau Visai Arti

Laisvės Bendrovės Dalininkų

SUVAŽIAVIMAS

ir

BANKIETAS

Visi Laisvės bendrovės dalininkai rengkitės į suvažiavimą. O po suvažiavimo vakare bus banketas. Taipgi bus ir graži dainų programa, kurią duos žymūs menininkai. Suvažiavimas prasidės 11 val. ryto.

Vakarienė bus duodama 5:30 val. vakare

Sekmadienį
VASARIO
FEBRUARY **6**

Liberty Auditorijoje

110-06 Atlantic Ave., Richmond Hill 19, N. Y.

Gražią Dainų Programą Duos
New York—New Jersey
Kvartetas

Labai prašome visus atsilankyti į bankietą, o būsite dėkingi už išanksto įsigijimą bankieto bilietų. Rengėjams svarbu žinoti kiek bus publikos bankiete, kad tinkamai visus aprūpinti maistu.

Bilietas $3.00 asmeniui

Bilietai gaunami pas platintojus ir Laisvės raštinėje.

Reikalauja paleisti iš kalėjimo du sergančius politinius kalinius

Advokatė Mary M. Kaufman įteikė J. V. Distrikto Teismui, New Yorke, prašymą, kad Claudia Jones ir Jacob Mindel būtų paleisti iš kalėjimo dėl jų silpnos sveikatos.

Jones yra jauna, bet jos gydytojo paliudyme sakoma, jog ji seniai kenčia širdžiai pavojingas komplikacijas ir kad tos žymiai pablogėjo kalėjime. Jones, sykiu su Flynn ir Gannett, sausio 24-tą tapo išvežta į Alderson kalėjimą, W. Virginijoje.

Jacob Mindel yra 73 metų. Jo daktaras paliudijo, kad jo širdies ir skilvio ligos yra reikalingos geriausios priežiūros, kokią jis turėjo namie. Kalėjimas yra pavojumi jo gyvybei.

Kadangi Jones yra grąsinama deportavimu po atbuvimo Smith Akto pabaudos už norėjimą išlaikyti laisvą mintį, tai advokatė prašė leisti jai tuojau išvažiuoti. Taip pat sako, kad ir Mindel sutiktų išvažiuoti į tokį kitą kraštą, kuris sutiktų jį priimti, nors jis yra Amerikos pilietis.

SVEIKSTA

Vernika Pranaitienė po operacijos pamažu sveiksta. Tačiau dar užtruks ilgai iki galės išeiti iš namų, prie savo kasdieninio užsiėmimo, ar kad ir namie atlikti viską, kaip norėtų.

Pranaičiai per eilę pastarųjų kelerių metų daug nukentėjo dėl nesveikatų. Patsai Izidorius Pranaitis pergyveno keletą operacijų ant akių, tačiau negalėjo sutaupyti regėjimo. Veronika likosi viena uždarbiauti pragyvenimą ir prižiūrėti namus. O kai liga prispaudė ir ją, galima suprasti, kaip sunku jai buvo sirgti ir kaip ilgu yra laukti sugrįžtančios stiprybės.

Pranaičiai gyvena 40-19 Murray St., Flushing, L. I. N.Y.

I. L.

Bronx apskrities džiūrė išteisino 29 metų našlę, kuri buvo kaltinama nušovime savo vyro. Ji teisinosi, kad šautuvas iššovė jai su girtu vyru besivaržant už tą šautuvą.

New Yorke prie St. Nicholas Ave. įvykusiame gaisre policistas Foley apibėgo visą 6 aukštų apartmentą įspėti gyventojus. Visi išsigelbėjo, bet jis atsidūrė ligoninėje.

Naujems ateiviams neduotų pašalpos

Queens republikonas kaunsilmanas Robert Barnes pasiūlė neduoti miestinės pašalpos neišgyvenusiems čionai dvejų metų. Suprantama, jog tas taikoma specialiai portorikiečiams, kurie bėgdami nuo skurdo savo šalyje, atsiduria naujame skurde čionai.

New Yorko Valstijos Seimeliui yra įteiktas bilius, reikalaujantis uždrausti pardavinėjimą amunicijos bile kam. Pagal jo bilių, galėtų šovinių gauti tiktai turintieji leidimus šautuvus turėti.

Sakoma, kad nušautasis unijos organizatorius Smith galėjo tapti apiplėšimo auka. Neranda jo deimantuoto laikrodėlio, kitų gražumynų, ploščiaus, piniginės.

Tie pinigai nešildys

Bronxe palikimų teisėjui pavesta spręsti, kas gaus nunuodyto daktaro Fraden ir jo žmonos turtą. Atsišaukė 14 giminių. Sūnus, kuris nunuodijo tėvus tikslu gauti lengvų pinigų, randasi proto ligoniams įstaigoje, nieko negaus.

Su auto užmušęs vieną žmogų ir sužeidęs kitą, brooklynietis D'Agostino sulaikytas po pusantro tūkstančio dolerių kaucijos.

Susirinkimas

BROOKLYN, N. Y.

LDS 1-mos kuopos susirinkimas įvyks antradienį, vasario 1 d., 7:30 val. vakare, Lietuvių Piliečių Klubo salėje, 280 Union Ave. Visi nariai kviečiami dalyvauti. Kurių duoklės nemokėtos, malonėkite atmokėti ir užsimokėti.

Valdyba

(20-21)

PAIEŠKOJIMAS

Paieškau brolio, kurio nesu matęs nei girdėjus nuo jo per 43 metus. Paskutinėj vietoj gyveno Philadelphia, Pa. Jo vardas ir pavardė yra Ignas Karolus, apie 60 metų amžiaus, mėlynos akys; apie 5 pėdų, 6 colių didumo; šviesus. Tą sykį svėrė apie 170 sv. Dėvi akinius. Jeigu kas apie jį žino, prašau pranešti man: Mrs. John Budnick, 508—66th St., Kenosha, Wis.

(20-22)

55 DODGES--PLYMOUTHS

Žaibuojantis Pirmyn Stilius

Matykite Jūsų
Autorizuotą
Dodge—Plymouth Dealer

KASTNER
MOTOR SALES

184 Sunrise Highway
Rockville Center, L. I.

Showplace of the Nation **RADIO CITY MUSIC HALL** Rockefeller Center

"THE BRIDGES AT TOKO-RI"

in Color by TECHNICOLOR starring

WILLIAM HOLDEN · GRACE KELLY · FREDRIC MARCH · MICKEY ROONEY

A PARAMOUNT PICTURE

and SPECTACULAR STAGE PRESENTATION

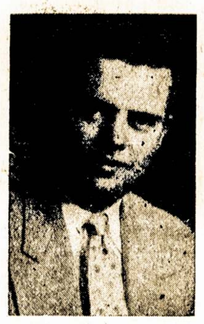

VINCAS SODAITIS

PETRAS KAPICKAS

Užlaiko Puikiai Įrengtą

BAR & GRILL

32 Ten Eyck St. Brooklyn, N. Y.

Telephone: EVergreen 4-8174

NEW YORK

HELP WANTED—FEMALE

MOUNT CALVARY DOMESTIC EMPLOYMENT

Couples or Singles. Cooks, maids, houseworkers. Part of full time. Experienced or inexperienced. Sleep in or out. Quick placements for all.

699 Quincy St. (Brooklyn)
GL. 5-4577.

HOUSEKEEPER, for modern Belle Harbor home. Cooking, cleaning, light laundry. Help take care of girls (9 and 5). Under 45, exp., with rec. references. Must speak English. $50 wk. **NE. 4-4494.**

(20-21)

REAL ESTATE

ASTORIA

Sacrifice by owner. 3 family home (with store), 2-5's: 1-6 room with large play room, on 25x100 lot. Very close to Schools and churches. For quick sale only $15,000. Inspection by appointment invited. Serious buyers only. **AS. 8-4920.**

(19-21)

NEW HYDE PARK

Parduoda sav. su nuolaida — užimtinas tuojau, kampinis mūro bungalow—7 rūmų, 4 miegrūmiai, 2 maudynės, garadžius, — 50x100 lotas. Nuo sienos iki sienai divonais išklotas. Daug ekstra dalykų. 3 blokai iki parapijinės mokyklos. Greitam pardavimui tik $16,500. ($6,500 pinigais). **PR. 5-4796.**

(19-21)

Parduoda sav. su nuolaida. **Laurelton, Long Island.** Moderninis, pilnai detached 4½ rūmų, mūro bungalow. Ant 40x100 loto. Hollywood virtuvė, 1½ maudynių, pilnas ištaisytas sklepas. Divonai, storms, screens, venetian blinds ir daug ekstra dalykų. Greitam pardavimui tik $16,000. Pamatymas pagal sutartį, tik norintiems pirkti. **LA. 5-1890.**

(19-21)

BRONX

Parduoda sav. 2 šeimų grynų plytų su akmens pudamentu. Slate stogas, aliejum šildomas ((ant 50x100 lotas), 6 rūmai ant viršutinių lubų, taipgi 3 rūmų apartmentas ant pirmų lubų, 2 attic rūmai. 3½ maudynių, gražus 50x60 kiemas su vaisių medžiais, mūriniai takai suplanuoti architekto. Kaina tik $31,000.

Kreipkitės tik norinti pirkti. **Tel. FA. 4-4776.**

(19-21)

WEST HEMPSTEAD

Parduoda savininkas su nuostoliu. Užimtinas į 60 dienų. Dailus 9 rūmų namas, kiemas, 1½ akrų, 1954 virtuvė—skalbykla. 2 karam garadžius, 4 miegrūmiai, 2½ maudynės — ištaisytas sklepas. Atskiras studio pastatas, French Provincial style (parduodamas arba išnuomojamas). Arti mokyklų. Greitam pardavimui tik $39,500. Pamatymas pagal sutartį, rimtai norintiems pirkti. **IV. 9-0211.**

(20-22)

CAMBRIA HEIGHTS

By owner. Immediate possesion. 6 rm., modern, 3 bedroom home; 1½ baths, oil heat, many extras; near schools and transportation. For quick sale only $15,750. Inspection by appointment. Serious buyers only. **LA. 7-4895.**

(20-22)

BORO PARK

By owner. 2 fam. home (6x3½ rooms); 4 car garage, detached; new roof, oil. 6 rooms available. Good income from 3½. Near Parochial School and church. Only $15,500. Inspection by appointment. **UL. 4-0512.**

(20-22)

Švaros Departmentas išpardavė dar 55 senus auto, paliktus gatvėse. Mažiausia kaina buvo $2, aukščiausia $45.

TONY'S

UP-TO-DATE

BARBER SHOP

ANTANAS LEIMONAS
Savininkas

306 UNION AVENUE
BROOKLYN, N. Y.

Geral Patyręs Barberis

MATTHEW A. BUYUS

(BUYAUSKAS)

LAIDOTUVIŲ DIREKTORIUS

426 Lafayette St.
Newark, 5, N. J.
MArket 2-5172