LAISVE
Semi-Weekly
102-02 Liberty Ave.
Ozone Park, N. Y. 11417
Telephone: 641-6887
Area Code 212

Entered as second class matter at the Post Office of Jamaica, N. Y., under the Act of March 3, 1879

LAISVĖ

THE LITHUANIAN SEMI-WEEKLY

(1911 - 1971)
Turėkime mintyje, kad visi šie 1971 metai yra "Laisvės" jubiliejiniai metai.

PRICE 10c

No. 61 ★ ★ ★ ★ ★ ★ Antradienis, Rugpiūčio (August) 10, 1971 Ozone Park, N. Y. 11417 ★ ★ ★ ★ ★ ★ Metai 60-ieji

KRISLAI

Ir tas vienas laukan!
Puikiai atliktas darbas
Puiki dovana...
Studentas-parlamentaras!
Irgi "lygybė"
Bet kodėl čia bėga?
Gražių sveikinimų

— A. Bimba —

Visame aukštajame Nixono valdžios aparate buvo tiktai vienas negras Robert Lee Grant. Prezidentas jį buvo pasiskyręs Department of Housing and Urban Development direktoriumi.

Nieks jo nekritikavo. Žmogus stengėsi savo pareigas atlikti gerai. Bet jis įsitikino, kad jo pastangos yra bereikšmės. Jis priėjo išvados, kad pats prezidentas mažai tesirūpina Amerikos mažumų likimu. Aną dieną jis ėmė ir viešai tą savo nuomonę išdėstė.

To ir užteko: Mr. Grant tapo išmestas laukan. Dabar Nixono aparatas gražiai apvalytas: jame nebėra nė vieno juodo žmogaus!

Šiuos žodžius rašant mūsų šaunieji astronautai dar nėra sugrįžę iš Mėnulio. Bet ir iš to, ką jie šiame savo žygyje atliko, drąsiai ir garsiai galima sakyti: puikiai atliktas didelis darbas! Visas pasaulis juos karštai sveikina.

Šioje mūsų šalyje gražiai pildosi išmintingų žmonių posakis: "Kas jau turi, tam ir dievas duoda."

Štai prezidentas Nixonas pareikalauja ir Kongresas jo reikalavimą patenkina: iš federalinio iždo didžioji Lockheed Aircraft Corporation gauna tikrai puikią sumelę— 250,000,000 dolerių!

Teisingai bijoma, kad kitos korporacijos pasimokins iš Lockheed ir pareikalaus savo "dalies." Jos irgi "vargšės": skundžiasi, kad ir jos nebegali išsiversti.

Studentas šalies parlamente! Argi tai galima?

Na, o Tarybų Lietuvoje toks stebuklas įvyko. Kauno Politechnikos Instituto studentas Bronius Ascila išrinktas į Aukščiausiąją Tarybą!

Ką jau bekalbėti apie studentą, mūsų Amerikos Kongrese nė su žiburiu nesurasi nė vieno darbininkų klasės atstovo.

Mažytė Lietuva toli pralenkė didelę Ameriką!

Rugpiūčio 5 dienos "The N. Y. Times" pirmajame puslapyje matome didelę nuotrauką. Joje vaizduojamas prezidentas Nixonas su žmona ir jų duktė su savo vyru.

Bet dieną prieš tai Vietname žuvo šeši jauni amerikiečiai. Tik vieno jų pavardė paduota. Kiti penki nė nepaminėti. Ir žinia apie jų likimą įkišta 7-tame puslapyje ir susideda tiktai iš aštuonių eilučių...

Lietuvoje nusiskundžiama, kad jaunimas nebenori pasilikti kaime. Tai, žinoma, rimta problema. Plačiai diskusuojama, kaip tam procesui užkirsti kelią.

Bet, va, čionai vienas "vaduotojų" laikaštis šaukia: "Kol Lietuvoje bus dabartinė tarybinė santvarka, jaunimas bėgs iš kaimo." Girdi, ši santvarka buvo ir įvesta tam, "kad išvarytų lietuvius iš laukų."

Ar šis jaunimo bėgimas iš kaimo yra tik Lietuvos fenomena? Ne. Čia Amerikoje taip pat tiktai iš didžiausios bėdos jaunas žmogus užsilieka kaime. Čia taip pat jaunimas veržiasi į miestus. Tai kas čia nori jaunimą išvaryti iš laukų?!

Tik dabar iš Argentinos sostinės Buenos Aires mus pasiekė tenykščių lietuvių leidžiamo laikraščio "Vaga" gegužės 11-tos numeris. Tai jubiliejinis numeris. Kupinas gražių, nuoširdžių sveikinimų iš Tarybų Lietuvos ir iš kitose šalyse gyvuojančių lietuviškų kolonijų.

"Vaga," kaip žinia, atžymėjo savo gyvavimo dešimtmetinę sukaktį.

Pietų Vietnamo kareiviai brutaliai elgiasi su Kambodijos civiliais

Phnom Penh. — Kambodijos viršininkai raportuoja, kad tūkstančiai kaimiečių apleidžia savo namus rytinėje Kambodijoje ir bėga į Kambodijos gilumą nuo Pietų Vietnamo kareivių, įsiveržusių į Kambodiją.

Pabėgėliai skundžiasi, kad Pietų Vietnamo kareiviai brutaliai elgiasi su kaimiečiais, juos kankina ir net šaudo, taipgi apiplėšia jų turtą. Kambodijos sostinę pasiekė daugiau kaip 5,000 pabėgėlių. Kiti bėga į kitus miestus.

3,500 pietvakariečių kareivių siautėja Kambodijos pasienyje. Jie užsiima ir moterų prievartavimu. Todėl tūkstančiai moterų bėga į šalies vidurį.

Kambodijos valdžia pasiuntė delegaciją į Saigoną užprotestuoti prieš pietvietnamiečių kareivių brutalumą su civiliniais žmonėmis.

Karakas. — Venezuelos Liaudies Frontas ir Komunistų partija sveikina naują įstatymą, kurį prezidentas Caldera pasirašė. Įstatymas nusako, kad svetimų šalių aliejaus kompanijų koncesijos baigsis, kai sutartys 1983 pasibaigs. Tada aliejaus pramonė bus nacionalizuota.

Kongresas priešingas remti Graikiją ir Pakistaną

Washingtonas. — Kongresas 122 balsais prieš 57 nutarė sulaikyti 343 milijonų dolerių paramą Graikijai ir Pakistanui.

Dauguma kongresmanų nepritaria fašistinei diktatūrai Graikijoje ir Pakistano valdžios grasinimui karu Indijai.

Vadinasi, Nixono siūlymas atmestas. Bet Nixonas mano surasti kitus būdus teikimui paramos toms šalims.

Bengalai partizanai padidino kovą

Dacca. — Rytų Pakistane Bengalų partizanų susirėmimai su Pakistano armijos daliniais nuolatos kartojasi ir šiuo metu padidėjo.

Bengaliečiai kovoja už Rytų Pakistano atsiskyrimą nuo Pakistano ir sudarymą nepriklausomos valstybės. Indija remia bengaliečius.

Tokijas. — Per pastaruosius 12 mėnesių dar 33 Amerikos atominės bombos sužeistųjų mirė. Dar yra bombos sužeistųjų ligoninėse 24,398.

100,000 automobilių

Toliatis, TSRS.—Nuo Pavolgio automobilių gamyklos centrinio konvejerio liepos 16 d. nuvažiavo 100,000-asis automobilis "Žiguli".

Kiek daugiau kaip prieš metus buvo išleista pirmoji mažalitražė mašina su Pavolgio automobilių gamyklos emblema. Sėkmingai įsisavindami įmonės pajėgumus, automobilių gamintojai kas mėnuo didino mašinų gamybą. 600 automobilių "Žiguli" kasdien — šis rodiklis buvo pasiektas birželio mėnesį. Lapkričio mėnesį automobilių gamintojai ketina kas parą išleisti 700 mašinų.

Automobilių "Žiguli" dadar galima sutikti daugelyje šalies miestų ir kaimų. Jie eksportuojami į užsienį. Pirmosios mašinų siuntos išsiųstos į Čekoslovakiją, Vengriją, Bulgariją ir Jugoslaviją. Jos pradedamos siųsti į Belgiją, Suomiją ir Olandiją.

Pavolgio automobilių gamykla veikia ir statoma. Šių metų pabaigoje pradės veikti antroji įmonės eilė.

Washingtonas. — Kongresas nutarė reikalauti prezidento, kad jis raportuotų Kongresui apie kokį nors pasižadėjimą ginkluotomis jėgomis padėti svetimai valstybei.

Jakutskas. — Jakutskijos šaltame krašte yra 113 žmonių, turinčių po 100 ir daugiau metų amžiaus. Seniausias turi 116 metų.

Kinija smerkia Amerikos imperializmą

Pekinas. — Kinijos valdžios dienraštis vėdamajame pareiškė:

"JAV imperializmas turi ištraukti savo agresyvius kareivius iš visos Indokinijos pilnai, besąlyginiai ir tuojau.

Mūsų didysis vadas, pirmininkas Mao, nurodė: Kinijos žmonės pilnai remia tris Indokinijos tautas revoliucinėje kovoje prieš J. V. imperializmą.... 700 milijonų Kinijos žmonių suteikia galingą paramą Vietnamo žmonėms."

Amerika parduos 110 lėktuvų Izraeliui

Washingtonas. — Nixono administracija turi planą sutvirtinti Izraelio militarines jėgas, kad jos galėtų sėkmingiau kariauti su arabais.

Pirmoje vietoje stovi pardavimas 110 naujausios rūšies militarinių lėktuvų per sekamus 3 metus. Tai daroma todėl, kad TSRS ginkluoja Egiptą.

TARYBŲ LIETUVOJE

"Varpas" grįžo namo

Vilniaus geležinkelio stotyje su gėlėmis bičiuliai ir artimieji sutiko iš Anglijos sugrįžusį tarptautinio konkurso Italijoje laureatą vyrų chorą "Varpas."

"Varpo" choras, vadovaujamas respublikos nusipelniusio meno veikėjo Adolfo Krogerto, dalyvavo tarptautiniame chorų konkurse Langoleno mieste. Tai dvidešimt penktasis tradicinis Langoleno chorinės muzikos festivalis, kuriame dalyvavo dainininkai iš Italijos, JAV, Prancūzijos, Lenkijos ir kitų pasaulio šalių.

"Varpo" dainininkų taip pat klausėsi ir Langoleno apylinkių gyventojai, kuriems vilniečiai suruošė kelis koncertus.

-:- -:- -:-

Viešnios koncertas

Lietuvos Kompozitorių sąjungos pakviesta, Vilniuje koncertavo su turistų grupe į Lietuvą atvykusi Čikagos dainininkė Dana Stankaitytė.

Kompozitorių sąjungos salėje susirinkę kompozitoriai, visuomenės atstovai, taip pat turistai iš JAV ir Kanados šiltai sutiko dainininkę, kuri atliko V. Klovos, A. Račiūno, E. Laumenskienės, V. Jakubėno dainas, arijas iš operų.

Po koncerto viešnia pasidalijo su kompozitoriais viešnagės Lietuvoje įspūdžiais.

"Tiesos" inf.

Karo pavojus tarp Pakistano ir Indijos

Jungtinių Tautų generalinis sekretorius Thantas įspėjo, kad karo pavojus tarp Pakistano ir Indijos labai rimtas ir pavojingas, nes jis gali plėstis ir į kitas šalis.

Thantas pridavė Saugumo tarybai tuo klausimu memorandumą svarstyti, kaip tą pavojų sulaikyti, kol dar nevėlu.

Pasitarimai Izraelyje

Jeruzalė.—Jungtinių Valstijų valstybės sekretoriaus pavaduotojas Sisco turėjo su Izraelio valdžios pareigūnais pasitarimus, kurie daugiausia sukosi apie Suezo kanalo atidarymą.

Po to jis vyko į Egiptą tuo pačiu klausimu tartis. Bet be Izraelio sutikimo baigti arabų žemių okupaciją vargiai bus galima Suezo kanalą atidaryti.

Washingtonas. — Senatas 49 balsais prieš 48 nutarė garantuoti 250 milijonų dolerių paskolą iš banko Lockheed Aircraft korporacijai, kuri buvo bankroto padėtyje.

Baigtas geležinkelių streikas

Washingtonas. —Geležinkelių streikas baigtas susitarimu tarp geležinkelių kompanijų ir Jungtinės Transportacijos unijos. 42 mėnesiam kontraktas pasirašytas su 42% algų pakėlimu.

Streikas tęsėsi 18 dienų. Streiko metu arti pusės prekių pervežimo buvo sutrukdyta. Jeigu streikas būtų ilgiau pasitęsęs, tai būtų visas geležinkelių pervežimas sulaikytas.

Pakelta plieno kaina

Washingtonas. — Plieno korporacijoms ir unijai susitarus dėl pakėlimo plieno darbininkams algų 30 proc., didžiosios korporacijos jau pakėlė plieno kainą 8 proc.

Plieno korporacijos daro didelius pelnus ir galėjo be kainų pakėlimo išsiversti. Kainų pakėlimas žymiai prisideda prie infliacijos ir pragyvenimo pabrangimo. O tai verčia darbininkus kovoti už aukštesnes algas.

Paryžius. — Prancūzijos Komunistų Partija pasistatė modernų namą ir dabar savo raštines ten perkelia.

Paleidinėja iš darbo plieno darbininkus tūkstančiais, mažina plieno gamybą

Pittsburgh, Pa. — Naujai trijų metų sutarčiai įėjus galion daugelis korporacijų pradėjo iš darbo paleidinėti tūkstančius plieno darbininkų, mažinti plieno gamybą, kelti plieno kainas.

Gary, Ind., tūkstančiai plieno darbininkų gavo pranešimus, kad juos paleidžia iš darbo laikinai. Kai atsiras daugiau darbų, jie būsią pašaukti darban. Chicagos apylinkėje iš darbo paleistų bus apie 30,000. Youngstown, Ohio, 2,700 neteko darbo. Bethlehem korporacija paleido 25,000, Inland Steel — 8,000.

Bendrai imant, gali susidaryti apie 150,000 paleistų iš darbo plieno darbininkų. Nežinia, kada jie bus papašaukti atgal į darbą. Manoma, gera dalis visai nebus pašaukti darban.

San Rafael, Calif. — Angela Davis klausinėjo teisėją Keating, ar jis rekomenduotų į grand jury juodąjį pantherį ar komunistą. Teisėjas atsakė, kad jis nerekomenduotų. Vadinasi, teisėjas nesilaiko bešališkumo, jis palaiko diskriminaciją.

Skurdas didėja Izraelyje, pripažįta premjerė Meir

Tel Avivas. — Izraelio premjerė Golda Meir pagaliau pripažino ir parlamentui raportavo apie bedidėjantį skurdą visoje šalyje. Ji taipgi sakė, kad gyventojuose nepasitenkinimas didėja prieš karinę politiką, prieš aukštus taksus ir t. t.

Meir priminė gana švelniai, kaip svetimų šalių investoriai išnaudoja vietos gyventojus, kuriems jau kantrybė baigia išsekti. Bet ji priešinga kovai prieš išnaudojimą. Ji nori, kad Izraelio darbininkai nuolankiai tarnautų išnaudotojams ir nesipriešintų karinei programai, agresijai arabų žemėse.

Reikia tarptautinės konferencijos

Detroitas. — Jungtinės Automobilių Darbininkų unijos prezidentas Woodcock pasisakė už sušaukimą tarptautinės darbo unijų konferencijos Indokinijos karo baigimo reikalu.

Tokios konferencijos sušaukimui pritaria daugelis unijų tiek Amerikoje, tiek kitose šalyse.

Washingtonas.— Kongreso Vidaus reikalų subkomitetas užgyrė mokėti 925 milijonus dolerių Alaskos eskimams, kurių žemės panaudotos visuomeniniams reikalams.

Londonas.—Anglijos parlamente buvo raportuota, kad Škotijos darbininkai užėmė Upper Clyde Shipbuilders gamyklą, kuri pasiskelbė bankroto padėtyje esanati.

Kearny, N. J. — Ištikus sandėlyje sprogimui ir gaisrui nemažai namų sunaikinta toje apylinkėje. Suežista keletas žmonių, tarp jų vienas gaisrininkas.

Washingtonas. — Senatorius Gravel iš Alaskos tvirtina, kad drafto loterija esanti nelegali ir ji turėtų būti panaikinta. Nuo 1971 metų birželio 30 d. valdžia nebeturinti galios prievarta draftuoti jaunuolius militarinei tarnybai.

Japonija nepatenkinta

Tokijas. — Japonijos diplomatiniuose rateliuose reiškiamas nepasitenkinimas Nixono kelione į Kiniją, ypač tai, kad Japonija nebuvo iš anksto informuota.

Sakoma, premjeras Sato jaučiasi nusivylęs, kad Jungtinės Valstijos užbėgo Japonijai už akių, nes Japonija taipgi nori gerų santykių su Kinija.

Washingtonas. — Senato užsienio reikalų komitetas svarsto rezoliuciją pagerinimui Amerikos santykių su Kuba. Komiteto pirmininkas Fulbright rekomenduoja, kad prezidentas Nixonas bandytų atsteigti normalius ryšius su Kuba.

VĖLIAUSIOS ŽINIOS

Pereitą trečiadienį, rugpiūčio 7 d., nustatytu laiku ir į paskirtą vietą labai laimingai nusileido Žemėje iš Mėnulio sugrįžę astronautai Scott, Irwin ir Worden. Jų misija laikoma pilniausiai pavykusia.

New Delhi, Indija.—Tarp Tarybų Sąjungos ir Indijos tapo pasirašyta dvidešimties metų bendradarbiavimo ir draugiškumo sutartis. Tai puikus pasaulinės taikos reikalo laimėjimas.

Khartoumas. — Sudane teroras tebesitęsia. Valdžia skelbia, kad ji turi suareštavus 700 veikėjų. Daugeliui jų grūmoja mirties bausmė.

LAISVE

LITHUANIAN SEMI-WEEKLY

PUBLISHED BY THE LITHUANIAN COOPERATIVE PUBLISHING SOCIETY, INC.
Published Tuesdays and Fridays, except in case of Holidays
102-02 LIBERTY AVENUE, OZONE PARK, N. Y. 11417
Entered as second class matter at the Post Office of Jamaica, N. Y.
Established April 5, 1911 — ANTHONY BIMBA, Editor

SUBSCRIPTION RATES:

United States, per year	$9.00	Canada, Lat. Amer., per year,	$10.00
United States, per 6 months	5.00	Canada, Lat. Amer. 6 months	$5.50
Queens Co., per year	$10.00	Foreign countries, per year,	$12.00
Queens Co., per six months	$5.50	Foreign countries, 6 months,	$6.50

Daugiau apie žudymą civilinių

"Buvę kareiviai raportuoja apie žudymus Vietname," skaitome žinioje iš Washingtono "The New York Timese" rugpiūčio 3 dieną. Žinioje paduodamas pasakojimas buvusių amerikiečių kareivių, kurie ir patys dalyvavo civilinių žmonių žudyme Vietname. Antai, Kongreso Atstovų Buto komisijoje kalba-liudija Barton Osborn. Vietname jis buvo 1967-1968 m. penkiolika mėnesių. Iš kariuomenės paleistas jis buvo gavęs darbą ir dirbo "Centrinės Žvalgybos Agentūroje (CIA). Jis sako, kad be atodairos amerikiečiai kareiviai Vietname medžioja ir žudo civilinius žmones, tariamus vietkongus ir jų "agentus." Jis sako, kad jis asmeniškai žino apie šimtus tokių nužudymų. Jis sako, kad nė vienas sulaikytas arba suimtas civilinis "apklausinėjimui" neišliko gyvas!

Taip pat liudijo ir buvęs leitenantas Michael J. Uhl. Jis sako, kad visi suimtieji civiliniai žmonės yra laikomi vietkongais (liaudiečias).

Amerikos samdyta armija Laose

IKI šiol buvo laikoma tiktai "gandais," kad mūsų šalis jau kelinti metai Laose veda slaptą karą. Dabar jau turime ir valdžios pripažinimą apie tokį karą. Dabar jis jau nebėra slaptas.

Šis karas ypatingas tuo, kad jis vedamas ir diriguojamas yra ne mūsų reguliarios armijos, ne tiesioginiai Pentagono, bet Centrinės Žvalgybos Agentūros (CIA). Armija susideda iš gerai ginkluotų 30,000 vyrų. Daugumoje jie yra thailandiečiai. Jie yra samdyti kareiviai. Juos rekrutuoja ir jiems apmoka mūsų CIA.

Be šios armijos paramos Laoso valdžia negalėtų išsilaikyti.

Betgi pernai Kongresas, skirdamas Vietnamo karui lėšas, specifiškai, griežtai uždraudė Nixono administracijai Amerikos doleriais samdyti kareivius šiam karui. Vadinasi, valdžia sulaužė dar vieną Kongreso patvarkymą.

Kai kurie senatoriai sako jie netylėsią, reikalausią iš Administracijos pasiteisinimo. O tuo tarpu, žinoma, CIA ves šį karą Laose ir samdys jam kareivius Thailande.

Jie atsiims dvigubai

PLIENO kompanijos jau paskelbė, kad jos plieno kainą pakelia aštuoniais procentais. Tai jų atsakymas į darbininkų išreikalavimą algų pakėlimo. Tai reiškia, kad viskas, kas tik yra iš plieno ir geležies, pabrangs. Pirksi adatą ir už ją brangiau mokėsi. Plieno pramonės savininkų pelnai padidės. Jiems užteks ne tik plieno pramonės darbininkams pakeltas algas padengti, bet dar gerokai liks jiems į kišenes.

Kapitalistai savęs neskriaus.

ŠVIESOS SKRITULYS

Koks didelis gyvybės skritulys
Atrodydavo valandą ankstyvą!
Kiekvienas saulės disko spindulys
Pasveikino visa, kas tik gyva,
Nužerdamas bangom šviesos auksinės
Miestus ir kaimus, ir miškų kemsynus,
Ir viskas sužėrėdavo kas rytą,
Lyg žemė buvo vos tik pagimdyta.

Žydėjo marios pievų ir šilų,
Žaliu aksomu dengėsi arimai,
Iš kelmo sprogo ūgiai atžalų,
Poetams gimė negirdėti rimai,
Audringai viskas veržėsi į šviesą,
O mes tikėjome didžiulę tiesą,
Kurią sau pasirinkom kaip vadovą,
Kada išėjom į sunkiausią kovą.

Kova duobes paliko ir kapus,
Ji nešė pergalę ir melą žudė,
Ir koks žmogus bejėgis ir trapus,
Istorija parodė lengvabūdė.
Bet ji užgrūdino ir mūsų jėgą, —
Nuo jos pati mirtis su baime bėgo,
Parodė ji, kad net patsai dangus
Tam lenkias, kurs vadinasi žmogus.

O taip, mūs kartą nelengva našta
Epochų sankryžoj rūsčioj užgriuvo.
Bet laisvė mūšiuos buvo apginta
Pasauliui, — jis grumtynėse nežuvo.
Pečiai palinko, smikiniai pabalo,
Bet nesitraukė nieks nuo idealo
Ir nesitrauks, kol nugalės diena,
Kol planeta šviesos bus kupina.

A. Venclova

Kas ką rašo ir sako

PAGAL SAVO PAŠAUKIMĄ

Chicagos menševikų "Naujienos" (liepos 28 d.) džiaugiasi: "Sudane karininkus šaudo, o komunistų vadus — karia."

Ir kuo savo džiaugsmą ir Sudane vedamą reakcininkų terorą šitas laikraštis teisina? Ogi biauriu melu. Girdi, "Per trijų dienų sukilėlių valdymą komunistai gerokai supykino kariuomenę, šaudydami jos narius, dešiniuosius karininkus." Betgi net jau ir Amerikos komercinėje spaudoje nebuvo skelbiama, kad sukilėliai medžioja ir šaudo karius ir karininkus.

NORS VIENO DARBO NEAPŠMEIŽĖ IR NEPRAKEIKĖ

Gal surimtėjo, gal lietuviškoji sąžinė prasiblaivė. Sunku pasakyti. Bet esame linksmai nustebinti.

Kalbame apie poetą Joną Aistį, kuris iki šiol amžinai nieko gero Tarybų Lietuvoje atlikto nebuvo suradęs ir pripažinęs. Bet štai liepos 31 d. Chicagos kunigų "Drauge" skaitome jo straipsnį "Jurgio Baltrušaičio rusiškoji poezija." Poetas rašo apie 1969 metais Vilniuje Vagos leidyklos išleistą knygą "Derevo v ognie" (Medis ugnyje). Tai rinkinys Jurgio Baltrušaičio rusų kalba sukurtų eilėraščių.

Jonas Aistis sako:

"Jurgio Baltrušaičio poeziją spaudai paruošė ir aprūpino gana kruopščiomis kritiškomis pastabomis, be to, pridėjo labai vertingą ir daug naujo pasakančią studijėlę apie poeto asmenį ir jo kūrybą iki šiol niekur plačiau nepasireiškęs Juozas Tumelis."

Kitoje vietoje:

"Prabėgom tenka paminėti, kad 1967 m. ta pati Vagos leidykla išleido Jurgio Baltrušaičio lietuvišką poeziją. Tai rodo, kad poeto atmintis gyva ir tuo, žinoma, tik reikia džiaugtis..."

Ir poetas Aistis savo straipsnį baigia: "Ėmiausi plunksnos, tiktai norėdamas pasidžiaugti Juozo Tumelio atliktu darbu."

KAIP ŽIŪRI Į MŪSŲ JAUNIMĄ?

Kanada nėra išimtis. Ten jaunimo klausimas irgi yra labai aktualus ir opus.

Z. Janauskas "Liaudies Balse" (liepos 30 d.) rašo:

"Atrodo, kad jų visų dėmesys nukreiptas, kaip pasigerinti jaunimui. Premjeras Trudeau vaidina jaunikaitį, o Ontarijos konservatai nusitarė teikti visokias paramas besibastančiam jaunimui, net ir balsavimo teises suteikti.

Bet ar iš to bus naudos, tai dar didelis klausimas.

Žinoma, yra ir rimto jaunimo. Bet tas palaidas jų bastymasis, be auklėtojų, be kilnesnio principo siekimo, ar nepalenks dar daugiau jaunimo prie narkotikų ir chuliganizmo?

Reikia jaunimui judėjimo, užsiėmimo, kelionių ir kitko. Bet jiems vis vien reikia vadovauti, reikia juos vesti kultūringu keliu.

O to pas mus kaip tik ir nėra.

Ar toks nusibastęs jaunimas pajėgs tinkmai panaudoti jiems suteiktą balsavimo ir svaigalų naudojimo teisę?

Labai abejotina."

TAI ŠITAIP JIE JIEMS ATSIMOKA!

"Vilnis" (liepos 30 d.) savo vedamajame "Arabų tragedija" sako:

"Žiaurus teroras Sudane ardo arabų vienybę. Žudomi pažangūs žmonės, kurie buvo paėmę valdžios vairą į savo rankas ir vairavo Sudaną geru keliu, taipgi stengėsi vienyti arabus bendram siekiui.

Sudane teroras rodo, kad kairieji, paėmę valdžios vairą, nežudė reakcininkų, netgi lengviau nebaudė, bet reakcininkai atsigriebę šaudo kairiuosius.

Tatai turėtų būti pamoka."

Taip, Sudano darbo liaudis iš šių kruvinų įvykių pasimokins. Bet kokia baisi kaina bus sumokėta!

IR JIS NEGALI DOVANOTI LIETUVIŲ TAUTAI

Kaip visi kiti "veiksniai" ir "vaduotojai", taip "Vienybės" redaktorius Vytautas Širvydas negali dovanoti lietuvių tautai už nusikratymą išnaudotojų ir smetoninės fašistinės diktatūros, už pasirinkimą socialistinio kelio į naują rytojų. Jis dar ir šiandien, kuomet Lietuvoje naujasis gyvenimas jau gražiai suklestėjęs, dejuoja:

"Imkime simbolį iš krikščionybės: Kristus ant kryžiaus palenkė galvą, bet netrukus vėl pakėlė. Mūsų tauta gyvena kryžiaus dienas taip pat palenktomis galvomis, bet jos iškils kitaip." ("V.," liepos 9 d.)

Matyt, nelaimingas Vytautas nekantriai tebelaukia į Lietuvą ant mūsų tautos galvos sugrįžtant ponijos su smetonine diktatūra. Jis sako, kad "jau dabar tautoje yra sėklų, kurios sudigs". Tiesa, girdi, "ateitį atspėti sunku, todėl sėklų pastebėti nelengva". Toks didelis galvočius, bet negali "ateities atspėti"! Ir žinoma, veltui Vytauto kvailos pastangos.

Ir čia pataisos...

Ilgai svarsčiusi, Vatikano liturginių apeigų komisija paskelbė nutarimą, kuris apstulbino viso pasaulio tikinčiuosius. Nutarimo esmė: iki šiol sutuoktuvių proga atliekamos tradicinės melodijos autoritetingiems Vatikano dignitoriams pasirodė netinkamos ir todėl skelbiamos už katalikiškų įstatymų ribų. Tradicinį vestuvinį Mendelsono maršą, atliekamą iškilmingų jungtuvių momentu, Vatikanas paskelbė... žemu, primityviu ir profanišku. Vulgariu ir menkaverčiu paskelbtas vestuvinis maršas iš Vagnerio operos "Lohengrinas." Guno ir Šuberto "Ave Marija" nutarime pavadintos "pernelyg teatrališkomis" ir nuo šiol draudžiamos atlikti per jungtuves katalikų bažnyčiose.

GYDYTOJO PATARIMAI

Saugokimės širdies ligų

Žmogaus širdis, dirbdama dieną ir naktį, atlieka didžiulį darbą, kuris pasireiškia griežtai ritmiškais jos raumenų susitraukimais ir atsileidimais. Jeigu atliekamas sunkus fizinis darbas, širdies susitraukimų skaičius padidėja. Tačiau žmogaus organizmas sugeba prisitaikyti prie padidintų reikalavimų ir išlaikyti normalią kraujo apytaką širdyje.

Širdies ligų priežasčių yra labai daug. Jas gali sukelti: per daug įtemptas darbas, nervų sistemos pervargimas, jos traumatizacija, ilgai trunką sunkūs pergyvenimai ir jaudinimasis. Labai "pasitarnauja" infekcinės ligos: angina, gripas, viršutinių kvėpavimo takų kataras ir difterija. Reumato priežastimi beveik visada būna chroninis pūlingas tonzilių, tulžies pūslės uždegimas, sugedę dantys ir pan. Nuolatiniai gyvenimo režimo, maitinimosi pažeidimai, rūkymas, piktnaudžiavimas alkoholiniais gėrimais dažnai sukelia stenokardiją, miokardo infarktą.

Širdies ligos dažniausiai pasireiškia taip: skausmas ir nemalonus jausmas širdies plote, dusimas greitai judant ir einant, kojų tinimas vakare, temperatūros pakilimas, galvos skausmas, galvos svaigimas. Tačiau šiuos požymius gali sukelti ir kitos ligos. Teisingai nustatyti ligą gali tik gydytojai. Todėl, einant tokiems susirgimo požymiams, reikia neatidėliojant kreiptis į gydytoją.

Be gydymo, didžiulę reikšmę turi organizmo treniravimas ir grūdinimas. Širdies kraujagyslės ir nervų sistema treniruojama ir grūdinama fiziniu darbu, gimnastika, sportu, vaikščiojimu. Širdies darbą gerina vandens procedūros (dušai, vonios, apsitrynimai, maudymasis jūroje ir upėje ir buvimas kasdien gryname ore. Jaunąme amžiuje rekomenduojamas bet kuris sportas pagal norą ir sveikatą. Vidutiniame ir senyvame amžiuje naudinga slidinėti, žaisti tenisą, irkluoti. Patariama pasivaikščioti 1-2 valandas gryname ore.

Dirbant protinį, sėdimą darbą namuose arba gamyboje, vienodą fizinį darbą, naudinga kas valandą daryti 10-15 minučių pertrauką ir atlikti keleta fizinių pratimų.

Fizinį darbą dirbantiems, taip pat visiems vidutinio ir senyvo amžiaus žmonėms ir sergantiems širdies ligomis po darbo reikia pusvalandį-valandą pailsėti, gulint ar sėdint patogiai krėsle.

Svarbu sureguliuoti ir miego režimą. Miegoti reikia ne mažiau kaip 7-8 valandas per parą. Patalpoje oras turi būti grynas.

Labai svarbu teisingai praleisti ne tik poilsio dienas, bet ir atostogas, kurios turi būti skirtos tik poilsiui ir organizmui stiprinti. Nemažą reikšmę širdies ligų profilaktikai turi racionali mityba. Maiste turi būti pakankamai baltymų, riebalų, angliavandenių, vitaminų, valgyti reikia 3-4 kartus per dieną, laikantis vienodų pertraukų, vengiant persivalgymo.

Žmonėms, linkusiems tukti, sergantiems širdies ir kraujagyslių sistemos ligomis, patartina mažiau vartoti riebalų, kiaušinio trynio, būtina apriboti skysčių ir druskos vartojimą. Tokiais atvejais ypač naudinga pieniškas — augalinis maistas, o taip pat vaisiai ir uogos, patartina vartoti varškę, kurioje yra lengvai įsisavinamų baltymų.

Seniai pastebėta, kad pervargę žmonės dažniau suserga ir širdies ligomis. Atsiradus tokiems pervargimo požymiams, kaip irzlumui, nemigai, arba atvirkščiai — mieguistumui, apatijai, širdies plakimams, darbingumo sumažėjimui, — neatidėliojant būtina kreiptis į gydytoją.

Taigi, prisiminkime jau girdėtas tiesas: laiku ir teisingai gydant infekcinius susirgimus, teisingai maitinantis, racionaliai sutvarkius darbo ir poilsio režimą, vengiant gausaus alkoholinių gėrimų vartojimo bei atsisakant rūkymo, galima išvengti širdies ir kraujagyslių sistemos susirgimų, o tuo pačiu žymiai prailginti savo amžių.

Gyydytojas **A. Vinkus**

Iš Visur — Apie Viską

Viena Ciuricho firma taip reklamuoja savo produkciją: "Nusipirkę mūsų plokštelę, jūs galėsite pasiklausyti garsiojo Johano Sebastijano Bacho kūrinio "Ateik, saldi mirtie!" Dainuoja Ciuricho gydytojų choras."

Druskininkai. Poilsiautojai grožisi Reigardo slėniu, kurį taip mėgo M. K. Čiurlionis. A. Brazaičio nuotrauka

Žmogus skaičiais

— Per 70 gyvenimo metų žmogus suvalgo apie 100 tonų maisto produktų, taigi apie 1,250 kartų daugiau, negu jis pats sveria (80 kilogramų).

— Apie 1 procentą žmogaus suvartojamų maisto produktų yra kilę iš vandenų, kurie, kaip žinia, sudaro apie 75 procentus žemės paviršiaus.

— Be maisto žmogus gali egzistuot skirtingą dienų skaičių. Tai priklauso nuo jo kūno sandaros, sveikatos ir kitko. Yra žinoma atvejų, kai žmogus galėjo gyventi be maisto 52 dienas. Amerikos spauda informavo apie badavimą, trukusį 117 dienų. Badaujanti moteris per visą tą laiką gėrė vien vandenį. Ji sublogo, ir jos svoris sumažėjo nuo 162 iki 52 kilogramų.

— Žmogus vidutiniškai per vieną dieną padaro 2,000 žingsnių, per metus — 7 milijonus, per 70 metų — apie 50 milijonų žingsnių. Tai reiškia, kad per visą savo gyvenimą žmogus būtų galėjęs nueiti pėsčias iki Mėnulio arba apeiti visą Žemę 9 kartus.

— Per 70 gyvenimo metų žmogus miega 23 metus, kalba 13 metų ir 6 metus valgo.

— Švari žmogaus oda gali naikinti mikrobus, patekusius ant jos paviršiaus. Iš 30 milijonų mikrobų, atsiradusių ant švarios odos, per valandą pasiliks tik 720 tūkstančių, o per dvi valandas — ne daugiau kaip 7 tūkstančiai.

— Kai kurios žmogaus kūno dalys yra ypač jautrios šalčiui. Tai nosies galiukas, rankų ir kojų pirštų galai, juosmuo. Tos vietos turi daug "šalčio taškų," t. y. taškų, kuriuose baigiasi šalčiui jautrūs nervai. Tokie taškai yra pasiskirstę po visą kūną, jų skaičius siekia apie 250 tūkstančių. "Šilumos taškų" žmogus turi apie 30 tūkstančių.

— Bendras "skausmo taškų skaičius visame žmogaus odos paviršiuje yra 2-4 milijonai, taigi po 100-200 taškų viename kvadratiniame centimetre. Graikai sakydavo: "Skausmas yra sveikatą saugojąs šuo." Mat, skausmas signalizuoja organizmui, kad jam gresia pavojus.

— Aukščiausia kūno temperatūra, kurią žmogus gali išlaikyti, svyruoja tarp 44-45°C, o žemiausia — 27-25°C. Kai žmogus yra sausame ore, o tos aplinkos temperatūra kyla palaipsniui, tai jis trumpai gali išlaikyti temperatūrą 150-160°C.

— Žmogaus akis turi mankštytis, kad sugebėtų skirti spalvas. Naujagimiai neskiria spalvų ir tas sugebėjimas atsiranda tik po 6-7 mėnesių. Suaugęs žmogus sugeba atskirti apie 180 atspalvių.

Tarp Čačvo ir Kučvo miestų Botsvanoje nėra ryšių linijos. Netgi autobusai nekursuoja. Eiti pėsčiam toloka—20 kilometrų. "Tarpmiestinę" ryšių problemą miestų gyventojai išsprendė gana sėkmingai — apmokė strutį. Jam ant kaklo pakabino laiškanešio krepšį. Per 20 minučių nepaprastas laiškanešys pasiekia gretimą miestą. Stručiui patikimi net pinigai.

Miami, Fla.

Volterio Lack padėkos žodis

Liepos 21 dieną Volteris Lack amžinai išsiskyrė su savo gyvenimo drauge Amilija Lackiene. Ji ilsisi kapuose. Volteriui Lackui tos dienos, savaitės — buvo ir dar yra skaudūs pergyvenimai. Jo paties sveikata reikalauja geros priežiūros. Tačiau Volteris Lackas reiškia širdingą padėkos žodį visoms ir visiems, kurie jo

velionei ir jam padėjo ar reiškė gero velijančią užuojautą.

Jis dėkoja Olgai Šimkienei, kuri teikė visokią pagalbą dar gyvai velionei Amilijai, paskiaus ji rūpinosi laidotuvių reikale. Visiems tiems, kurie prisiuntė laiškus ir atvirukus su širdingais linkėjimais. Už tas gėles dėka organizacijoms, kurios puošė Amilijos karstą. Šermenėnėje sakė kalbas A. P. Gabrėnas, V. Bovinas, Mae Gabrėnienė— solo daina, Ig. Urbonas — eilėraštis. Salėje, palydovų priėmimui, darbavosi moterys ir vyrai. Volteris Lack ir Amilijos broliai dėkojo visiems palydovams, kurie suėjo atsisveikinti paskutinį kartą su Amilija Lack. S. Zavis reiškė užuojautą Volteriui ir visiems Amilijos giminėms. Visiems, kurie minėti ir neminėti šiame rašte — Volteris Lack dėkoja už talkavimą ir simpatiją šiuo liūdesio momentu.

Amilija Lack gimusi ir augusi Amerikoje. Volteris Lack (Lekavičius) gimė ir augo Lietuvoje. Ten jis dirbo kitiems, savo žemės neturėjo. Per platųjį Atlantą V. Lack atplaukė Amerikon 1912 metais — 18 metų stiprus ir gabus darbininkas. V. Lack dirbo kaip geras namų statybos amatininkas. Savo sunkiu darbu Volteris ir Amilija Lackai Miamyje įsikūrė nuosavus gražius namus. Jie priklausė pažangiose organizacijose, visą laiką skaitė "Laisvę," "Vilnį" ir kitą pažangiąją spaudą. Ir šiuo liūdesio momentu V. Lack aukoja "Laisvei" $100.

V. B.

Montello, Mass.

Draugiškas piknikas įvyko rugpiūčio 1 d. Ustupų sode. Labai gerai pavyko. Surengė LLD 6 kuopa ir Moterų Apšvietos Komitetas. Nemažai mūsų puikios progresyvės publikos turėjome — vietinės ir iš kitų miestų: Bostono, Haverhillio, Lawrence, Bridgewaterio. Buvo ir turistų, tik sugrįžusių iš Lietuvos.

Skanius pietus dėl 45 žmonių pagamino A. Markevičienė. Jai gelbėjo Morta Baron, K. Butkienė, M. Kanivolienė, su automobiliu patarnavo G. Shimaitis, K. Ustupas. Ko reikėjo, padėjo F. Markevičius, Lena Smith, S. Rainardas. Su muzika patarnavo R. Zaluba.

Su dovanomis prisidėjo: Josė Skirmont su $5, O Klimienė su $3, Anna Chesnut su $2 ir Anna Vaitekūnienė su $2. Maisto aukojo: K. Kalvelienė, M. Gutauskienė, Birutė Klimiutė ir Capp.

Buvo pakviesti mūsų turistai, sugrįžę iš Lietuvos, papasakoti savo įspūdžius. Mrs. Louise Holthaus, Ch. Urbonų giminaitė, iš Hudson, Mass., gražiai lietuviškai papasakojo, kad kelionė gerai pavyko, pagyrė ten jaunimą, mokslą, švarumą ir šiaip žmonių draugišką apsėjimą.

Juozas Bartkus iš Bridgewaterio, sutiko su kitų pirmiau pasakytais įspūdžiais. K. Kalvelienė jau trečiu kartu buvo Lietuvoje. Ji matė padarytą didelį progresą. Susitiko su savo giminėmis, pasikalbėjo, niekas nesiskundė.

Dar Mrs. Holthaus pagyrė Lietuvos gydytojus ir ligonines. Viena turistė buvo su dukterimi. Duktė susirgo viduriais, pasileido kraujas. Aš, sako, kaipo nursė (slaugė) suteikiau greitąją pagalbą, paskui ligoninėje gydytojai davė penkias puskvortes kraujo, ir ji pasveiko. Ir niekas jai nekainavo. Taip pat susirgo ir motina. Ir jai daktarai suteikė pagalbą ligą nugalėti. Dar pagyrė Lietuvoje muziejus, kaip ten gražiai sutvarkyta. Tik jai nepatikę Maskvoje "super markete". Ten sunku prieiti ir kainos aukštos.

Geo. Shimaitis

LIŪDNAS PRISIMINIMAS

Juozas Žuraitis

Mirė rugpiūčio 11 d., 1969 m.

Jau dveji metai kai mirė mano gyvenimo draugas ir vaikų tėvas. Ilsėkis ramiai Lietuvių kapinėse, Waterburyje. Mes visuomet prisimename tave su liūdėsiu širdyse.

Ona Žuraitienė, žmona
Daniel ir **Joe**, sūnūs
Alice ir **Mary**, dukros

Prisiminimai iš didvyriškų kovų

IŠKILMĖS PRIE JŪRĖS

Pasipuošę žaliuoju vasaros rūbu, kaip jūra ošia Kazlų Rūdos miškai. Šnara garbanotos pušys Kajackų girininkijos pušyne. Mėlyna juosta, kirsdama mišką proskyną, srovena Jūrė. Jeigu upelis galėtų prabilti, kiek daug jis papasakotų apie liaudies keršytojų žygdarbius. Susibūrę girios tankmėje, hitlerinės okupacijos metais čia narsiai kovojo su priešu "Jūros" būrio partizanai. Apie tai byloja ir upelio pakrantės aukštumėlėje įrengta žeminė. Joje buvo partizanų būrio vadavietė.

Į iškilmes, skirtas paminkliniam akmeniui atidengti, suplaukė daug žmonių. Atvyko Šakių rajono vadovaujantys darbuotojai, svečiai iš Vilniaus, Kauno, Vilkaviškio, Kapsuko, susirinko partizaninio judėjimo dalyviai.

Prie drobe uždengto akmens sustojo garbingi svečiai, neužmirštamų kovų veteranai.

Mitingą pradėjo Šakių rajono Jankų aštuonmetės mokyklos direktorė Marija Draugelytė. Atidengiamas paminklinis akmuo. Jame įrašyti žodžiai: "Jūros" partizanų būrio vadavietė 1942-1944 m."

Atidengus paminklinį akmenį, kalbėjo Jankų kolūkio pirmininkas Alfredas Bakys.

—Pergalė prieš fašizmą,— kalbėjo jis, — nebuvo lengva. Ji pareikalavo aukų ir iš tarybinių partizanų. Šis paminklinis akmuo bus nebylus liudininkas jų sunkių kovų, primins mums ir mūsų jaunajai kartai žuvusius kovotojus, jų žygdarbius.

Visiems buvo brangūs žodžiai, kuriuos tarė buvęs "Jūros" partizanų būrio vadas Vytautas Bieliauskas:

—Gerai, kad prisimename, kokia kaina buvo iškovota laisvė, šviesi dabartis. Mes kovojome vardan brangios tėviškės žemės,vardan žmonių laimės ir ateities. Drąsuolių šlovę pelnė Antanas Grybas, Vytautas Bakys Vladas Kasperavičius ir kiti. Šių būrio kovotojų nėra gyvųjų tarpe... Bet jų šviesus atminimas visada bus gyvas mūsų širdyse ir darbuose.

Susirinkusieji tylos minute pagerbė žuvusiųjų ir mirusiųjų kovotojų atminimą. V. Bieliauskas nuoširdžiai padėkojo Jankų kolūkio partinei organizacijai, valdybai, visiems kolūkiečiams už tarybinių partizanų atminimo įamžinimą.

Savo atsiminimais apie praeities kovas pasidalijo buvęs komjaunimo Šakių apskrities pogrindinio komiteto sekretorius Pijus Ledas, buvęs partizaninio judėjimo Lietuvoje štabo darbuotojas Alfonsas Kalinas.

Prie mikrofono prieina partijos Šakių rajono komiteto pirmasis sekretorius Jonas Gudašius. Jis sveikina kovų veteranus iškilmių proga, pasakoja apie revoliucinę praeitį, apie tai, kaip šakiečiai tęsia revolucines tradicijas, kaip jie įgyvendina TSKP XXIV suvažiavimo nubrėžtus uždavinius.

Jankų apylinkės inteligentijos vardu kalba mokytoja Livija Urbonienė, vilkaviškiečių vardu — buvęs partizaninio judėjimo dalyvis Vincas Šidlauskas. Kazlų Rūdos miesto darbo žmonių vardu žodį taria mokytoja Ona Brazaitienė.

Pasirodo Jankų aštuonmetės mokyklos saviveiklininkai. Jie atlieka montažą "Žaliųjų girių sakalai." Paskiliai skamba eilėraščių posmai apie gilią meilę drąsuoliams, nusipelniusiems amžiną šlovę, kuri niekad neišnyks laiko tėkmėje. Iškilmių dalyviai susikaupę klausosi skambančių žodžių:

Kai prie Jūrės
Sudunda griaustinis,
Mišku plaukia
Jo aidas skardus —
Partizanai,
Šiandieną gimtinė
Iškilmingai
Jūs mini vardus.

Nuaidėjus posmams, prie paminklinio akmens padedamos gėlės.

L. Ž.

Waterbury, Conn.

Liepos 30 dieną po ilgos ir sunkios ligos mirė Aldona Dambrauskaitė-Selakis. Buvo gimus 1912 m. sausio 2 d. Waterburyje ir visą laiką gyvenusi šiame mieste. Jos gyvenimo draugas Povilas C. Selakis mirė prieš dvylika metų, o motina Dambrauskienė prieš trejus metus. Tėvas mirė 1943 metais. Velionės tėvas Motiejus Dambrauskas buvo plačiai žinomas tarp lietuvių. Taip pat jos tėvukas Bendoraitis. Tiedu vyrai tais laikais buvo smarkūs darbuotojai, daug pasidarbavę ir lietuviškų kapinių įsteigime.

Velionės palaikai palaidoti rugpiūčio 3 dieną Lietuvių Laisvose Kapinėse šalia savo vyro Povilo C. Selakio. Ten ilsis ir jos abudu tėveliai ir tėvukai.

Tegu tau Aldona būna lengva Lietuvių Laisvų Kapinių žemė ilsėtis.

J. Strižauskas

St. Petersburg, Fla.

Kodėl LLD 45 kuopos narių skaičius daugėja, o ne mažėja, kaip kad yra kitose kolonijose? Nežiūrint, kad ir čia mirtingumas ir senatvė atlieka savo darbą, bet mūsų kuopa gali pasididžiuoti narių skaičiumi.

Dalykas tame, kad čia, kaip visiems žinoma, daugelis lietuvių iš kitų kolonijų atvažiuoja ir apsigyvena. Ir iš jų pasitaiko jaunesnių, kurie dar nėra pensininkai. Ir todėl kuopos veikimas nesusilpnėjo, kaip kitose kolonijose, iš kurių tie nariai atvyksta čionai. Susidaro harmoningas veikimas, kuris duoda nemažai finansinės paramos pažangiajai spaudai.

O, prie to, kuopa turi gerų korespondentų kurie konkretiškai aprašo kuopos veikimą. Iš to geros pasėkmės. Į mūsų parengimus atsilanko daug svečių. Kuopa neturi nuosavos svetainės. Savo susirinkimams ją renduoja. Duoda pietus už $1.25 asmeniui. Ir todėl susirenka ne tik lietuvių, bet ir kitataučių. Kai kurie iš jų įsirašo į mūsų kuopą.

Čionai svečiai gauna ne tik gerus pietus ir pasivaišinimą už labai prieinamą kainą, bet dažnai išgirsta ir puikią dainų programą, kurią duoda Dainos Mylėtojų choras Adelės Pakalniškienė vadovybėje. I po to seka šokiai. Na, ir kai kurie pensininkai dar smarkiai suka polkutę ir valcą...

A. Sereika

St. Petersburg, Fla.

Liepos ir rugpiūčio mėnesiai, tai karščiausias laikotarpis Floridoje. Dėl to nemažas skaičius mūsų pobūvių lankytojų išvyksta į šaltesnius kraštus praleisti vasarą.

Tačiau dėl to skųstis nėra ko. Štai liepos 24 LLD 45 kuopos paprasta eilinė pramogėlė gerai pavyko. Mūsų kuopos rūpestingos šeimininkės visuomet paruošia skanius pietus už mažą kainą. O pietautojų visuomet susirenka pilna salė.

Svečių pas mumis iš šiaurės visuomet atsilanko.

Šį kartą turėjome svečių iš Waterbury, Conn. Tai buvo mūsų kuopos veikėjų M. ir A. Raškauskų sūnus Leonas ir marti Gertrūda. Tai dar jauna, graži pora. Gertrūda yra dainininkė. Ji pasižadėjo padainuoti pobūvyje rugpiūčio 1-mą dieną.

Rugpiūčio 1 mūsų įprastoje vietoje įvyko LLD 45 kuopos mėnesinis susirinkimas. Jį atidarė kuopos pirmininkė P. Blaškienė, o jį pravedė Julius Greblikas.

Kadangi protokolų sekretorė A. Aleknienė šiuo laiku vieši Lietuvoje, tai jos pareigas perėmė A. Pakalniškienė.

Apdiskusuotas naujų narių klausimas. Nutarta, kad įrašant į Draugiją naujus narius, jos narys turi pateikti apie juos gerą rekomendaciją.

Finansų sekretorė A. Jurevičienė pranešė, kad į kuopą įsirašė naujas narys. Dabar kuopa turi 200 narių, ir jos finansų stovis geras.

Valdybos bei pramogų komisijos raportus susirinkimas vienbalsiai priėmė.

Apiskusuotas spaudos klausimas. Kaip yra žinoma, dabar eina Čikagos "Vilnies" vajus dėl sukėlimo $15,000 laikraščiui paramos. Susirinkimas nutarė pasiųsti "Vilnies" fondui $500.

Šiemet sukanka 70 metų amžiaus įžymiai Amerikos darbininkų veikėjai ir kovotojai už pasaulinę taiką Ksaverai Karosienei. 45-oji kuopa sveikina ją 70-ojo gimtadienio proga su $70.

Rožė Samulionienė padovanojo kuopos virtuvei indų. Ačiū jai.

Mūsų ligoniai

Kuopos vicepirmininkas ir kuopos pramogų vedėjas J. J. Valley dar vis randasi ligoninėje. Jis pergyveno trečią operaciją. Yra vilties, kad jo sveikata sustiprės.

Kuopos veikėja ir jos pramogų pagalbininkė Petronėlė Semėnienė puldama susilaužė rankos riešą.

Juozas Stanelis susirgo ir išvežtas į ligoninę.

Linkiu visiems ligoniams greitai susveikti.

—:—

Susirinkimas pasibaigė 12 valandą. Mūsų gerosios šeimininkės pavaišino visus skaniais pietumis.

Po pietų Adelė Pakalniškienė paprašė visus nurimti ir pranešė, kad viešnia iš Waterbury, Conn., Gertrūda Raškauskienė mums padainuos.

Pirmiausia ji padainavo lietuviškai "Kur bakužė samanota," "Pamylėjau vakar" ir "Mano rožė," o po jų — angliškai tris dainas.

Gertrūda turi skambų sopraną ir aiškią dikciją. Malonu buvo pasiklausyti. Ji pasižadėjo vėl kada nors mus aplankyti ir palinksminti savo maloniu balsu. Lauksime! Kuopos vardu širdingas ačiū Gertrūdai.

Sekanti kuopos pramoga įvyks rugpiūčio 14-ąją, šeštadienį, 314— 15th Ave So.

V. B—nė

Binghamton, N. Y.

Pataisa: Liepos 30 d. laidoje tilpo Užuojautos skelbimas (Jono Krasausko). Tarp pavardžių buvo praleista: H. Žukienė ir V. Kumpan. Atsiprašome.

Administracija

Bridgport, Conn.—Jungtinės Metodistų Mokyklos konferencija pasmerkė Portugalijos kolonializmą Afrikoje.

Saigonas. — Pietų Korėja ištraukia 10,000 savo karių iš Pietų Vietnamo. Bet ten pasilieka dar 40,000 pietkorėjiečių karių.

HELP WANTED--MALE-FEMALE HELP WANTED--MALE-FEMALE

"A Div. of GENESCO The Apparel Co."

- Permanent Plant Work—Days 7:30 to 4
  With Large Men's Clothing Manufacturer—Many As a Result of Our RAPID GROWTH—Which Offers . . .
- HIGH Piece RATES — Excellent EARNINGS
- OUTSTANDING BENEFITS, incl. 3 Weeks Paid VACATION
- Paid HOSPITALIZATION — Holidays — Life Insurance
- Retirement Program — CREDIT ASSOC. — Stock Plans
- CONVENIENT — ½ Block from bus — off street parking
- AIR CONDITIONED — Piped Music — 31 Yrs. in same location

SEWING MACHINE OPERATORS

To Apply Call 433-7531 Ext. 316

For Immediate Appointment

or FILL IN THE COUPON BELOW & MAIL IT TODAY
(Along With Your Qualifications & Salary Requirements)

PHOENIX CLOTHES

MRS. S. J. ECK, Employment Director
RACE AND COURT STS., ALLENTOWN, PA. 18101

Yes, I would like an appointment regarding the Position listed above (specify position of interest)
Please circle (Yes) I have experience or (No) experience

Name .....
Address .....
Phone No. .....

(60-61)

HEAD SUPERVISOR

Must be experienced in Building Service operations. Supervise Janitorial and elevator personnel in downtown Newark, N. J. 7 days. Must have references. Excellent pay. 914-968-1000. Ask for Bob. (60-62)

BAKER

Experienced, Retail Shop, Night work. To work our white bread, buns, rolls and Danish pastry. SUNRISE BAKERY, 808 First Ave., Elizabeth, N. J. — 201-352-5439 (60-61)

ELECTRICIANS

High Pay Scale
Journeyman only
Tel. 212-297-2040
(60-61)

FLORIST DESIGNER

Experienced. - Kenilworth Green houses and Flower Shop. 22 Cross St., Kenilworth, N. J. 201-276-0263 (60-61)

NURSES —RN's — LPN's. Charge Nurses, also Cook and Cook helpers. New and modern Nursing home and E. C. F. has opening in all shifts. Call Mrs. Rau, 201-233-9700, Westfield Convelescent Center, 1515 Lambertsmill Rd., Westfield, N. J. An equal opportunity employment. (56-61)

ROOFING AND SHEETMETAL MECHANIC, working foreman residential and commercial, work straight salary $50 per day. Year round position, opportunity for conscientious mechanic. Paid holidays, vacation and bonus. Apply South Shore Roofing Company, Manasquan, N. J. 201-223-1289. (58-65)

Wanted MENDERS on double knit fabric, or willing to train who are handy with needle work. Call 201-561-6260 Personnel Office (54-61)

EXTRUDER OPERATOR

Good benefits. Somerset area.

201-469-5600

(58-61)

AUTO MECHANIC

Must be experienced Automobile mechanic.

Call 201-381-1900

(58-61)

Stocked and equipped, 500 acres dairy farm over 300 tillable, 3 ponds, 70 herd cattle, poultry hse, drive through barn, 11 rm hse, bulk tank, lg line machinery, good money for $225,000. For details, call Golda M. Silliman, 401 Main St., Oneonta, N. Y. 607-432-0820. (58-61)

LOCKSMITH

Experienced. Good salary, steady work with growing firm.

206 E. 88th St. 212-348-5000.

(58-62)

Montello, Mass.

Mirę lietuviai

Liepos 27 dieną mirė Kazimieras Vaisnis, 85 metų amžiaus. Montelloje išgyveno 60 metų. Buvo gimęs Lietuvoje. Priklausė Lietuvių Piliečių Klube ir Šv. Roko Draugystėje. Palaidotas Kalvarijos kapinėse. Paliko liūdesyje savo žmoną Agotą, sūnų, dukterį ir anūkus.

Liepos 29 dieną mirė Mary Churas, 80 metų. Buvo gimus Lietuvoje. Čionai išgyveno 60 metų. Paliko liudėsyje savo vyrą W. Churas, tris dukteris, 7 anūkus, seserį Barborą Adams. Palaidota Kalvarijos kapinėse.

George Shimaitis

Buapeštas.—TSRS, Vengrijos ir Čekoslovakijos militarinės jėgos turi manevrus pagal "militarinį lavinimosi planą."

Amatininkai, pajieškodami darbų, praneškite per Laisvę ir gausite pasiūlymų. Kaina už paskelbimą žema.

Garsioji Lietuvos Kuršių nerija

ČESLOVAS KUDABA

(Pabaiga iš pereito num.)

Mokslininkų susidomėjimas

Kuršių nerijos drama tuo metu jaudino plačią gamtos mokslo visuomenę. 1768 m. Dancigo mokslo draugija paskelbė konkursą pasiūlymams, kaip sureguliuoti šią problemą. Pripažintu buvo prof.. J. Titiuso pasiūlymas — atkurti nerijoje miškus. Daug kam tai atrodė neįgyvendinamu užsimojimu. Tačiau darbas po kelių dešimtmečių parodė šios idėjos tikslingumą.

Pietinėje dalyje 1803 m. Bjornas pradėjo apželdinimo darbus. Per daugiau nei dvidešimtį metų jis padarė didelį darbą — sustabdė keliolikos kilometrų ruože smėlį.

Darbai buvo pradėti ir priešingame šiauriniame nerijos gale. Ties Nida, pačioje pavojingiausioje dalyje, tų darbų ėmėsi pašto stoties tarnautojas G. D. Kuvertas. Jis sustabdė Urbo kopą, kuri tuo metu grėsė Nidai.

Sodinti buvo pradėtos atvežtinės kerotosios kalninės pušies veislės, kurios iki šiol dengia didžiulius nerijos smėliakalvius. Tada sustabdyta buvo ir visai ties Pilkopa pakibusi kopa.

Darbai nesustojo, jie sėkmingai tęsiami iki šiandien kitų, o dėkingoji Kuverto karta ant jo tėvo (sūnus Georgas mirė ir palaidotas svetur) kapo, kuris yra sutramdytosios kopos papėdėje, užrašė padėkos žodžius tam, "... kurio sūnus Georgas Dovydas Kuvertas pirmasis čia ėmėsi apsodinti liūdną Nidos vienumą miško medžiais".

Kova su smėliu

Bet iki grumtynių pabaigos buvo dar nearti. Jūrų bangos iš toliau išmesdavo nemažus kiekius smėlio, kurį vėjas nešė į kopas, laidojo želdinius. Tada kilo sumanymas tą smėlį "sugaudyti" prie jūros, neleisti į didžiąsias kopas. Tam jūros paplūdimyje buvo daromos kliūtys, už kurių galėtų užsilaikyti smėliai.

Taip praėjusio šimtmečio pabaigoje buvo statomos kliūtys iš šakų pintų tvorų. Susikaupus smėlio kliuviniai buvo daromi virš jų. Susikaupė neaukštos kopos. Imta jas želdinti. Taip pamažu visu pajūriu žmogus "išsiaugino" vadinamąją apsauginę kopą.

Taigi, dabartinę neriją galima laikyti ne vien gamtos, bet ir žmogaus tvariniu.

"Tyla—gera byla"

Senieji čiabuviai yra marių žmonės, dažniausia žvejai. Nuo seno jie gyvena draugingomis gyvenvietėmis, kurios čia didelės, niekad nebuvo vienkiemių. Šalia nerašytų įstatymų yra dar ir ryškios vietinės kultūros normos. "Tyla—gera byla" — taip galima suformuluot vieną jų. Netinka keiktis, nusigerti.

Nerijiečiai saviškai puošia namus, laivelius. Ties kiekvienu jų iškeliama vėtrungė, pas juos vadinama vėluku. Kiekviena šeima turėjo savo vėluką, lyg kokį herbą.

Jų puošybos ornamento spalvos saviškos, aiškios: balta, mėlyna, vėl balta ir vėl mėlyna — lyg banga su putota viršūne, net liaudies dainos žodžiai ir tie tokie tvirti, aiškūs, be paspalvinimų:

Žvejų mergyčių
Kietos rankelės,
Jų šalti patalėliai.
Irklas po galva,
Tinklas po šonu
Žėglelis apsikloti

Kaip neužbaigiamas kūrinys

Šiandieną Kuršių nerija labai įvairi: joje yra senųjų kopų, senųjų ir naujųjų miškų, yra ir dabar smilkstančių baltų kopų. Visko saikingai, kol kas be baimės, kad smėlis užplūs miškus. Bet Kuršių nerija negalima džiaugtis kaip užbaigtu tapybos ar skulptūros kūriniu. Ji pati toliau vystosi, joje žmogus nesutelpa nūnai su savo svajonėmis, užmojais.

Štai prie Klaipėdos per pastaruosius tris šimtus metų nerija pailgėjo 600 metrų, o per pastaruosius penkiasdešimt metų didžiosios pustomos kopos pastebimai pasislinko Kuršių marių link,kur metrą, kur du, vietom net penkis. Aukščiausioji Sklandytojų kopa vienais metais iškilus stovi 65 metrus, kitais 68! 1922, 1926 metais netoli Nidos minimos smėlio kopų atbrailų griūtys—žodžiu, daug nepastovumo, gležnumo, trapumo tame šviesiame grožyje. O grožis, svarbiausias Kuršių nerijos turtas, išties didelis.

Nerijos lankymo tvarkymas

Nuo 1965 m. Kuršių nerijos lankymas tvarkomas remiantis vyriausybiniu įstatymu. Yra nustatyti optimalūs lankytojų kiekiai, nužymėti maršrutai. Griežtai uždraustas savavališkas bastymasis. Kuršių nerija ne nuotykių šalis, o labai brangus Lietuvos pajūrio ir kultūros paminklas.

Graži legenda

Kuršių nerijoje nuo seniausių laikų gyva legenda, kad labai seniai nerijos smėlio kopų visai nebuvo. Tada žvejai gyvenę Nemuno žiotyse prie jūros. Jiems sunku buvo žvejoti audringoje jūroje.

Netolimoje saloje tuo metu augusi žvejo dukra milžinė Neringa. Ji buvusi ne tik didelė, stipri gražuolė, bet ir geros širdies. Pamačiusi nelaimėje žvejų laivus, juos išnešdavusi. Galiausiai ji su prijuoste iš pamario smėlio supylusi gražų pylimą, kad žvejai turėtų ramų užutėkį.

Šiandieną nemaža kalbama apie Kuršių nerijos ateities legendas. Jų kelios. Vieni, dar šiapus Kuršių marių būdami, virš žalių pušų kupolų, smėlio kopų juostos mato ateities nerijoje dešimčiaaukščių korpusų siluetus, tiltus par marias, politinius kelius ir viadukus virš smėlio kopų. Kiti tapo ramią, tradicinės neringiškos nuotaikos žemą stilių, viršum kurio ir toliau aukštuose horizontuose žaidžia saulėje neringiškos — balta, žalia ir mėlyna — spalvos. Reikia pasidžiaugti, kad pastaroji Kuršių nerijos ateitis susilaukė pripažinimo.

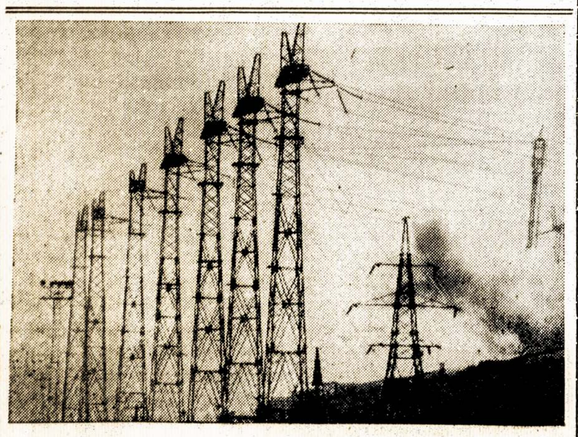

Naujosios Lietuvos peizažas. A. Brazaičio nuotrauka

Kai dvylikos balų štormas — vėjo greitis apie 120 kilometrų per valandą. Tropinių uraganų vėjo greičiai didesni, negu 300 kilometrų per valandą. Bet dar stipresni vėjai pučia dideliuose aukščiuose — net 650 kilometrų per valandą.

Money Talks

I read some place that at no time is public suspicion about political chicanery greater than at election time, when the largest amounts of political money are laid out most obviously. In recent congressional elections, some candidates for the House of Representatives have spent as much as a quarter of a million dollars, and some candidates for the Senate have spent as much as five million dollars. Almost all candidates have spent far more than they are supposed to, because the federal law stipulates that a candidate for the House may not spend more than five thousand dollars and that a candidate for the Senate may not spend more than twenty-five thousand dollars on an election campaign. The law, which is called the Corrupt Practices Act, was passed in 1925; so far no candidate for national office has been prosecuted under it.

Why are those laws not enforced? They attract no attention most probably because the persons who do not obey them are their own boys. But when it comes to an ordinary person it seems to become the most important thing to enforce the law. In the Angela Davis case they are even ready to take her life because as they say she had violated the law.

It seems in this society of ours only money talks.

Ilse

Jaunimas Lietuvos parlamente

Iš trijų šimtų deputatų, birželio 13 dieną išrinktų į Lietuvos TSR Aukščiausiąją Tarybą, 52 yra jauni žmonės. Jų amžius neviršija 30 metų.

Į respublikos Aukščiausiąją Tarybą darbo žmonės išrinko geriausius, labiausiai nusipelniusius ir turinčius didelį autoritetą darbininkus ir kolūkiečius žymius mokslo ir kultūros veikėjus, valstybinių įstaigų, visuomeninių organizacijų darbuotojus. Greta darbo veteranų, sukaupusių didelį gyvenimo patyrimą, — nemažas būrys ir šauniųjų vaikinų ir merginų.

Kas gi tie, jaunieji Lietuvos parlamento deputatai?

Štai 24-metis šaltkalvis Stasys Lančinskas. Baigęs vidurinę mokyklą, jis atėjo dirbti į elektrinę, kur vyresniųjų padedamas, gerai išmoko specialybės. Dirbdamas Stasys kartu mokosi neakivaizdiniu būdu penktame Politechnikos instituto kurse. Darbo draugai gerbia jį už darbštumą, nuoširdumą ir jautrumą.

Aukščiausiojoje Taryboje Lančinskas atstovauja energetikų miesto — Elektrėnų darbo žmones. Elektrėnai — vienas jauniausių Nemuno krašto pramonės centrų, tiekiančių energiją ne tik Lietuvos miestams ir kaimams, bet ir kaimyninėms Tarybų Sąjungos respublikoms bei sritims. Kaip ir pats miestas, jauni ir jo gyventojai. Jų vidutinis amžius neviršija 33 metų.

Zarasų rajono žemdirbiai išrinko į parlamentą Birutę Guntulytę, 22 metų Lenino kolūkio kolūkietę. Ji—pati jauniausia Lietuvos Aukščiausiosios Tarybos deputatė. Baigusi su pagyrimu Antalieptės žemės ūkio technikumą, Birutė jau ketveri metai vadovauja gyvulių augintojams. Per tą laiką mėsos gamyba čia padidėjo daugiau kaip pusantro karto, pieno — beveik ketvirtadaliu. Guntulytė—kolūkio valdybos narys, ji aktyviai dalyvauja moterų Tarybos darbe, dainuoja chore.

Pirmą kartą į aukščiausiąjį Lietuvos valstybinės valdžios organą išrinktas studentas. Tai Bronius Vytautas Ascila, Kauno Politechnikos instituto auklėtinis. Baigęs mokyklą, jis tarnavo laivyne, dirbo baldų fabrike o dabar mokosi statybos ir santechnikos fakulteto ketvirtame kurse. Mokslo draugai myli Bronių už jo draugiškumą, atvirumą, sugebėjimą sudominti jaunimą įvairiais darbais.

Atjaunėjusi respublikos Aukščiausioji Taryba atspindi išaugusį jaunimo vaidmenį materialinėje gamyboje ir jo didelį visuomeninį aktyvumą. Pastaraisiais metais į pramonės įmones, kolūkius ir tarybinius ūkius atėjo dirbti dešimtys tūkstančių vaikinų ir merginų. Aukštosios mokyklos ir technikumai kasmet paruošia 30 tūkstančių specialistų, kurie iš karto skiriami į svarbius postus liaudies ūkyje, kultūros įstaigose. Vis daugiau jaunimo eina vadovaujančias pareigas.

Valstybiniuose organuose, gamyklose, ūkiuose ir, be kita ko, parlamente, jaunimas, perimdamas didelį vyresniosios kartos žmonių gyvenimo patyrimą, aktyviai jų padedamas, mokosi spręsti svarbius socialinius ir ekonominius klausimus. Lietuvos Aukščiausiojoje Taryboje veikia nuolatinė jaunimo reikalų deputatų komisija. Ji rūpinasi įvairiomis jaunimo gyvenimo sritimis, savo posėdžiuose reguliariai svarsto vaikinų ir merginų mokslo, darbo, auklėjimo, poilsio problemas. Komisijos rekomendacijos yra privalomos valstybinėms įstaigoms ir visuomeninėms organizacijoms.

S. Laurinavičius

Gražiai pavyko

Niujorkiečiai, kurie buvo nuvykę į spaudos pikniką Worcesteryje, sako, kad piknikas pavyko. Ir žmonių buvo iš visos plačios apylinkės, ir visų nuotaika buvo smagi, ir hartfordiečiai davė gerą dainų programą. Daugelis dalyvių buvo nusiminę tik tuo, kad Olympijos parkas yra parduodamas ir kad labai galimas daiktas, jog šis mūsų spaudos piknikas jame gali būti paskutinis.

Rep.

Sugrįžo iš Lietuvos

Pereitą penktadienį po 3 savaičių viešnagės sugrįžo iš Lietuvos mūsų senas veikėjas Jonas Juška ir jo sūnus profesorius Henry Juška. Tik trumpai teko pasikalbėti. Sako, kad jiedu jaučiasi labai gerai ir kad viešnagė Lietuvoje buvo labai smagi ir laiminga.

Neabejojame, kad draugas Juška savo įspūdžiais iš šios kelionės ir Lietuvoje pasidalys ir su mūsų "Laisvės" skaitytojais.

Rep.

Tel Avivas. —Izraelio militarinė policija ieško arabų partizanų Gaza rajone, kurį izraeliečiai laiko okupavę.

Washingtonas. — Mokslininkų konferencijoje aiškinta, kad mažiau maisto sunaudojantieji gali ilgiau gyventi ir turi didesnę atsparą vėžiui ir širdies ligoms.

Vientiane. —Amerikos finansuojama armija vėl pradėjo puolimą Laoso patriotinių jėgų Pak Song apylinkėje.

Madridas. — Po nevykusių prekybos derybų tarp Kubos ir Ispanijos Kastro valdžia uždarė ambasadą, tik paliko vieną sekretorių ją prižiūrėti.

Mieste pasidairius

13 gaisragesių ir 3 policistai buvo sužeisti gesinant gaisrą South Bronxe. 15 šeimų buvo iškelta iš degančio namo. Policija areštavo du jaunuolius, kurie trukdė gaisrą gesinti.

—:—

Taksių komisija panaikino sutartį su Dodge korporacija, kuri pirmiau parūpindavo apie 60 proc. miestui naujų taksių. Komisija surado, kad Dodge gaminti taksiai nėra saugūs ir vairuotojui nepatogūs.

—:—

Welfare departamento 27,000 tarnautojų laimėjo 27 proc. algų pakėlimą per 3 metus.

—:—

Arti Times Square Governor kafeteriją du plėšikai užpuolė, peršovė 77 metų manadžerį ir du darbininkus, pasigrobę $350 pasprukko.

—:—

Gaisragesių departamentas paskelbė, kad nelegalus automobilių parkinimas trukdo gaisro gesinimą. Todėl ateityje už nelegalius parkinimus bus kolektuojama $25 bausmė ir $50 už nuvežimą automobilio.

—:—

Vietnamo Taikos Parado komitetas pereitą savaitgalį minėjo Amerikos atominių bombų numetimo ant Hirošimos ir Nagasakio su kaktį. Buvo suruošti keli masiniai mitingai, reikalauta atominius ginklus uždrausti.

—:—

Telefonų mechanikai dar vis tebestreikuoja. Jie sako, kad jiems atlyginimas yra per mažas.

—:—

"Daily World" skaitytojams ir rėmėjams buvo suruoštas rugpiūčio 8 d. piknikas pažangiųjų rusų Arrow farmoje, Monroe, N. Y.

Kitas toks pat piknikas įvyks rugsėjo 12 d. toje pačioje vietoje.

—:—

Angela Davis Gynimo komitetas prašo savanorių padėti valandą ar daugiau laiko raštinėje 1 Union Sq. W., prie 14 gatvės Manhattan. Telefonas: 929-0829.

Rep.

Saigonas. — Pietų Vietnamo armijos 3,500 karių įsiveržė į Kambodiją ir kovoja su partizanais.

Phnom Penh. — Kambodijos valdžia informuoja, kad nacionalinio fronto jėgos mušasi netoli sostinės su valdžios jėgomis.

Rimini, Italija. — Policistas Tomasini surado galingą bombą policijos barakuose. Bomba jau buvo padegta. Jos sprogimas būtų užmušęs 30 policistų.

VIENERIŲ METŲ SUKAKTIS

Petras Kapiskas

Mirė Rugpiūčio-August 10 d., 1970 m.

Jau vieneri metai kai mirė mano mylimas vyras Petras. Jo kūnas ilsisi Veteranų kapinėse, Long Islande. Lai būna šviesus jo atminimas.

Nellie Kapiskas, žmona
Woodhaven, N. Y.

Pramogų Kalendorius

Rugpiūčio (August) 29 d.

Cranford, N. J.

LLD 54 kuopa ir LLD 2 apskritis rengia pikniką su pietumis pagerbimui dviejų draugių už jų nenuilstamą veiklą — **Lillian Sherelienė-Novak** ir **Lucy Vaičionienė.**

Philadelphia, Pa.

Rugsėjo 5 d.

Spaudos naudai parengimas. Vieta: **6024 Wayne Avenue.**

Spalio 10 d.

Pattenburg, N. J. Įvyks socialis pobūvis pas K. J. Čiurlius. Prašome šią dieną rezervuoti.

Spalio (Oct.) 16 d.

Lietuvių Namo Bendrovės (Lithuanian Bldg. Corp.) šėrininkų suvažiavimas 102-02 Liberty Ave. Ozone Park, N. Y. Pradžia 2 val. popiet.

MIRĖ

Sekmadienį, rugp. 1 d., nuo širdies smūgio mirė **Antanas Misevičius.** Jis buvo 77 m. amžiaus. Iš Šalinskų koplyčios palaidotas rugp. 4 d. į Šv. Jono kapines.

Velionis gyveno Forest Hills, N. Y. Liko nuliūdime žmona Ona, dukra, žentas, giminaitis Budrevičius, gyvenantis Linden, N. J. anūkai ir proanūkė. Taipgi Lietuvoje dvi seserys, Kapsuke ir Kaune.

Antanas gimė Lietuvoje, Kapsuke. Į Ameriką atvyko būdamas 21 metų amžiaus, gyveno Brooklyne ir visą laiką dirbo prie kriaučių. Prieš keturius metus išėjo į pensiją. Velionis buvo tykaus būdo žmogus. Užuojauta jo visai šeimai.

Nellie Ventienė

IŠNUOMOJIMAI

Išnuomojame keturis kambarius. Gal kartais iš New Yorko ar iš kitur norėtų atvykti į Bridgeportą gyventi. Prašome ir vietinius pasiteirauti. Dėl daugiau informacijų prašome skambinti: 203-368-3698. Arba rašykite: Ch. Yuknis, 101 Park Ter., Bridgeport, Conn. 06604. (58-61)

"LAISVĖS" 60-MEČIO

Jubiliejinis Albumas

Kurie norite įsigyti Jubiliejinį Albumą, pasiųsti savo giminėms Lietuvoje, arba padovanoti savo draugams Amerikoje, prašome užsisakyti "Laisvės" raštinėje.

Kaina $3 už vieną Albumą.

Norintieji pasiųsti į Lietuvą, prašomi prisiųsti $3, ir 30c. už pašto ženklelius. Albumas labai gražus, jūsų giminės ar draugai bus labai patenkinti, gavę tokią puikią dovaną.

—Administracija

Rašykite: "Laisvė"
102-02 Liberty Ave., Ozone Park, N. Y. 11417