Kovokim Už Socialę Bedarbių Apdraudą, Už Politinių Kalinių Paliuosavimą, Prieš Politinę Reakciją, Fašizmą Ir Imperialistinį Karą!

DARBININKŲ ŽODIS

VISŲ ŠALIŲ PROLETARAI, VIENYKITĖS

Visi Kanados Lietuviai Darbininkai, Stokite į Amerikos Lietuvių Darbininkų Literatūros Draugiją! Skaitykite Jos Leidžiamas Knygas!

Lithuanian Workers' Paper — THE WORKERS' WORD — 184 Spadina Ave., Box 31.

Nr. 12 (59) — PENKTADIENIS, KOVO 22, 1935, TORONTO, ONTARIO — METAI IV

VOKIETIJA MOBILIZUOJASI PUOLIMUI SSRS!

NORANDA MAINERIAI GERAME ŪPE; JIE PASITIKI DARBININKŲ JUDĖJIMU

Montreal, Kovo 14. — "Noranda mainieriai randasi gerame ūpe ir jų nusistatymas tvirtas," pareiškė draugas J. S. Wallace, Kanados Darbininkų Lygos organizatorius, po atsilankymo į Bordeaux kalėjimą, kur randasi 16 Noranda mainierių, nuteistų po du metu kalėjiman ir deportacijai už dalyvavimą streike.

"Jie gauna laiškus iš visos Kanados ir sako, kad jie gali jausti tą masinį spaudimą, kuris reikalauja jų paliuosavimo," pasakoja Wallace. "Jie sako, kad jie del to laikomi viename kambaryje, kad valdžia taipgi jaučianti masių pasipiktinimą. Kada aš paklausiau ar jie turi ką nors pasakyti darbininkų klasei, jie atsakė, 'pasakyk darbininkams, kad mes būtume čia visada, jei tas ką padėtų mūsų klasei. Tik vieno daikto mums gaila, tai kad šios sienos atskiria mus nuo klasių kovos.'"

Kaliniai išreiškę didelę padėką darbininkų klasei už jos pastangas jų paliuosavimo reikale, Wallace sako.

Toronto, Kovo 14. — KDAL centras gavo žinių, kad tų draugų apeliaciją nagrinės Quebeco provincijos augščiausias teismas dar kovo mėnesį. Advokatai pranešė, kad stoka pinigų bylos vedimui.

KDAL centras šaukiasi prie darbininkų del aukų. Aukas galima siųsti šiuo adresu: Canadian Labor Defense League, 331 Bay St., Toronto, Ont.

STATO DEL 30,000 KAREIVIŲ KAREIVINES IR SANDELIUS DEL GINKLŲ

Winnipeg, Kovo 13. —(ALP). — Shilo, Man., miestely bedarbių darbu statomos kareivinės ir visi kiti reikalingi įtaisai del 30,000 kareivių. Darbas varomas su didžiausiu skubumu. Visos apielinkės bedarbiai 300 skaičiuje dirba už 20 centų į dieną atlyginimą.

IŠMETĖ IŠ CCF UŽ DALYVAVIMĄ BEDARBIŲ KONGRESE

Galt, Ont., Kovo 16. — David Williams, viceprezidentas CCF kliubo šiame miestelyje, išmestas iš CCF kliubo tuo laiku, kuomet jis buvo bedarbių kongrese Ottawoj. Laiškų jam pranešė, kad jis išmestas už susidėjimą su CCF organizacijai nepageidaujam partija. Kada išmetė jį, mieste lankėsi Graham Spry, Toronte leidžiamo CCF laikraščio redaktorius.

Galt bedarbių organizacija, kurion įeina daug CCF narių, susidedanti iš 400 narių, išnešė pasitikėjimo išmestuoju rezoliuciją.

CCF Vadai Ontarijoj Negali Suvaldyti Savo Narius

Toronto, Kovo 12. — (ALP). —Ontarios provincijoj CCF vadai iš kailio neriasi prieš eilinių narių pastangas susivienyti su komunistais kovai už tuojautinius darbininkų reikalavimus. Ypatingai dabar jiems šilta darosi, kuomet rengiasi prie konvencijos, kuri įvyks balandžio 20. Mat CCF kliubai rengia rezoliucijas, kurias žada konvencijoj iškelti.

North Toronto CCF kliubas turįs priėmęs rezoliuciją, reikalaujančią sudaryti bendrą frontą su visomis grupėmis, kurių tik tikslai vienodi. Tas reikalavimas apima ir komunistus. St. Paul's CCF kliubas savo rezoliucijoj reikalausiąs bendro fronto su visokiomis partijomis, nežiūrint jų politinių nusistatymų, kas reiškia, kad būtų sudarytas bendras frontas ir su komunistais. Kas svarbiausia, kad ta rezoliucija reikalauja tokio fronto sudarymo kovai už paliuosavimą visų politkalinių. Trečią rezoliuciją turi priėmęs Oakville CCF kliubas, kurioje reikalauja, kad CCF remtų visomis jėgomis Lygą Prieš Karą ir Fašizmą. Iki šiol CCF vadai vis dar atsisakė prisidėti prie tos lygos ir kovoti prieš karą ir fašizmą.

CCF vadai laksto su baimė ir reikalauja, kad su tomis rezoliucijomis nesirodytų. Tačiaus sako, kad dar niekad eiliniai nariai taip nesirengė prie konvencijų, kaip šiuo kartu rengiasi. Ar nereiks ir vėl ponui Woodsworthui suspenduoti visą Ontarijos sekciją.

SUSTREIKAVO 900 MAINIERIŲ NOVA SCOTIJOJ

New Waterford, Kovo 15. — Virš 900 mainierių sustreikavo Nr. 12 kasykloje, kuomet bosai atsisakė išmokėti visai eilei mainierių algas už sugaištą laiką, kuomet įvyko susitrukdymai mainose.

Streikui vadovauja United Mine Workers of America unija, reformistinė. Tačiaus darbininkai gana kovingai laikosi ir nepasiduoda . Matomai bendradarbiavimo su bosais linijai ir tarp reformistų darbininkų galas artėja.

Įvyksta Sukilimų Italijos Kariuomenės Tarpe

Maskva, Kovo 14. (ALP). —Pravda rašė, kad įvyko sukilimų tarp Italijos kareivių, pasiųstų į Abisiniją. Nors Mussolinis užginčyja, tačiaus Pravda nurodo, kad didelis nepasitenkinimas tarp tų kareivių. Iš Italijos pranešimai rodo, kad Messina ir Florence miestuose įvyko prieškarinės demonstracijos, kuomet žmonės išreiškė pritarimą naujai mobilizuojančių kareivių protestui. Tuoj po to, generolas Viccari, armijos komandierius Messina mieste, telegrafu buvo atšauktas, o jo vieton buvo paskirtas generolas Viscardi.

Kapitalistai labai apsigaus apginkluodami darbininkus. Darbininkai nešaudys tokių pat darbininkų kitų šalių.

ALDLD VAJUS DAR PRATĘSTAS

Draugas D. M. Šolomskas pranešė per "Laisvę," kad ALDLD vajus pratęstas dar vienam mėnesiui. Reiškia, vajus baigsis su pirma diena gegužės mėnesio.

Taigi, dabar gera proga ALDLD vajų pravesti pasekmingai. Kurios kolonijos dar neišpildė savo kvotos, turėtų per tą laiką smarkiai padirbėti, kad išpildyti šimtą nuošimčių. Visos kuopos turi mestis į darbą, kad užsidėta kvota gauti Kanadoj 300 naujų narių būtų išpildyta. Jei jau ir iki 1 gegužės bus kvota neišpildyta, tai tikrai kanadiečių geras vardas nukentėtų.

JOHN STRACHEY DEPORTUOJA IŠ SUVIENYTŲ VALSTIJŲ

Chicago, Kovo 13. —(ALP). —John Strachey, žymus Anglijos rašytojas, vienas iš žymių kovotojų prieš fašizmą ir karą Anglijoj ir visame pasaulyje, buvo areštuotas ir laikomas deportacijai. Kaltinamas už melagingą įvažiavimą. Valdžia sako, kad kada jis vyko į SAV, tai sakęs, kad ne komunistas, o dabar kalbąs, kaip komunistas. Tačiaus jis ir nėra nariu Komunistų partijos, tik prijaučiantis, kaip kad daugelis intelektualų šiuo laiku prijaučia komunistams.

SAV buržuazija dabar taip strioke, kaip Kanados buvo metai laiko atgal.

"SUPKIČENAS" SOVIETŲ SĄJUNGOJ

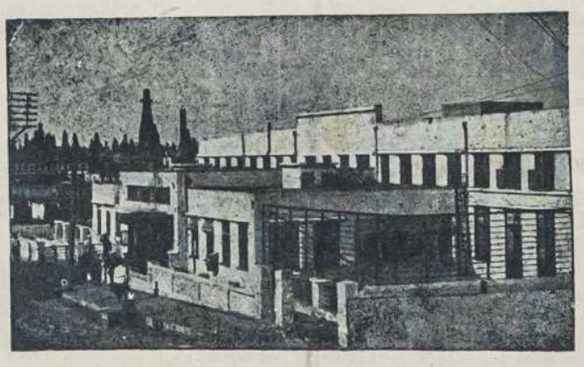

Valgių gaminimo dirbtuvė, kurioje gaminami valgiai aliejaus industrijos darbininkams Baku mieste. Palyginkite su Kanadoje esamomis, kur tūkstančiai bedarbių maitinama kapitalizmo trupiniais.

SUDARĖ BENDRĄ FRONTĄ KOMUNISTŲ PARTIJA IR CCF REGINOS APIELINKĖJE

Regina, Kovo 15. — Čia komunistai ir CCF sudarė bendrą frontą kovai už darbininkų reikalus. Štai tos sutarties tekstas:

Nors mes pilnai suprantame, kad CCF ir Komunistų Partijos programose yra dideli skirtumai, tačiaus nežiūrint to, tikime, kad vienybė veikime tujautiniais reikalais yra ne tik galima, bet būtinai reikalinga, jei mes norim atsispirti pasekmingai prieš toli mesnius bloginimus darbininkų sąlygų.

Todel CCF Regina Komitetas ir Komunistų Partijos Reginos sekcija sutinkame mobilizuoti darbininkų klasę Reginoj suvienyto fronto veiksmams sekančiais klausimais:

1. Už pagerinimą sąlygų pašalpgaviams bedarbiams, turint mintyje provincialės bedarbių konferencijos išdirbtus planus.

2. Prieš verstinus darbus ir atėmimus balsavimo teisių visai ir dalinai, nežiūrint ar bedarbiams, ar dirbantiems darbininkams.

3. Už tikrą bedarbių apdraudą.

Abi pusės sutiko išrinkti po tris atstovus į bendrą komitetą, kuris šauks masinius mitingus, demonstracijas ir t. t. Abi pusės sutiko nesikritikuoti, kol bus sutartis vykdoma.

Organizuoja Bendrą Frontą Prieš David Įstatymą

Montreal, Kovo 14. — Lyga prieš Karą ir Fašizmą čionai ir Kanados Darbininkų Apsigynimo Lyga organizuoja bendrą frontą, kurio vienintėlis tikslas bus kovoti prieš David įstatymą. Tas nesenai įvestas įstatymas reikalauja, kad visi atsišaukimai ar pranešimai, spausdinti Quebeco provincijoj, būtų pirmiau policijos viršininko patikrinti, kol jie bus paskleisti. Jack Danggas, mainierių organizatotorius, buvo pirmuoju, kuris buvo areštuotas šiuo įstatymu remiantis, kuris taikomas darbininkų judėjimo varžymui. Danggas buvo nuteistas kalėjiman.

Visi Montrealo ir visos Quebeco provincijos žmonės, kurie nusistatę prieš fašizmą, šaukiami ton kovon su tuo įstatymu.

BEDARBIŲ ANT PAŠALPOS TORONTE SKAIČIUS NUOLAT AUGA IR AUGA

Toronto, Kovo 15 . —(ALP). —Vasario mėnesį Toronte pašalpą imančių šeimynų skaičius pasiekė 30,078, kas reiškia, kad per vasarį dar 400 šeimynų pradėjo imti pašalpą. Žinios paskelbtos pačios miesto valdžios.

BEDARBIŲ SKAIČIUS LENKIJOJ SMARKIAI DIDĖJA

Waršawa, Kovo 12. —(ALP).—Apie vidurį vasario Lenkijoj buvo 515,341 bedarbių, ant 25,000 daugiau, negu buvo sausio pirmo. Tai tik registruotų bedarbių toks skaičius. Turint minty, kad Lenkijoj industrijoj dirba tik 500,000 darbininkų, tai minėta bedarbių skaitlinė didelė, sudaro daugiau ne pusę visų industrijos darbininkų.

Vokietijoj Mainieriai Skelbia Bado Streikus

Beuthen, Kovo 15. — 27 mainieriai jau 22 dienas išbadavo užsidarę mainose ir jau arti mirties. Mainieriai paskelbė bado streiką prieš bosų užsimojimą uždaryti visai mainas, kas reiškė jų išmetimą į bedarbių eiles. Mainos uždaromos sulyg Schachto racionalizacijos plano. Schachtas yra Hitlerio valdžioj finansų ministeriu.

Kaip matyti Vokietijoj įvyksta didelių darbininkų kovų, bet žiauri Hitlerio cenzūra užčiaupia žinias ir jos nepasiekia pasaulio.

Kad Vokietijoj darbininkų blogas gyvenimas, tai rodo ir paties Hitlerio agrikultūros ministerio Walter Darre reikalavimas, kad valdžia panaudotų discipliną ir sulaikytų nuo ūkių bėgančius į miestus darbininkus.

LENKIJOS UNIVERSITETUOSE STUDENTAI KOMUNISTĖJA

Waršawa. — Policija su didele baime pranešė, kad suradus komunistų studentų Batory universitete, Vilniuje. Ji sako, kad įvairiuose fakultetuose yra Jaunųjų Komunistų Lygos grupės. Taip pat tame nuversitete dar legaliai veikia komunistų vadovybėje "Studentų Jaunuolių Kairysis Frontas."

NAZIAI NERIMSTA AUSTRIJOJ

Viena, Kovo 15. —Valdžia pasiuntė kariuomenę numalšinimui naujo nazių pučo Styrijoj. Sako naziai sukilo prieš jų vado Anton Rintelen nusmerkimą kalėjiman iki gyvos galvos. Prie senos Dollfuso valdžios Rintelen buvo Dollfuso ministeriu Romoj. Jei naziai būtų laimėję, tai Rintelen būtų buvęs nazių valdžios kancleriu.

AREŠTAVO 10 STUDENTŲ UŽ KOMUNISTINĮ VEIKIMĄ

Peiping, Kovo 13. —(ALP). —Tsinghau universitete policija areštavo 10 chinų studentų, kurių tarpe ir dvi jaunos merrgaitės, už komunistinį veikimą, kuomet padarė kratą miegamuose kambariuose.

Abysinija Šaukiasi į Tautų Sąjungą

Geneva, Kovo 19. — Tautų Sąjunga gavo atsišaukimą iš Abisinijos valdžios, kuri kreipiasi prie Tautų Sąjungos, kad ji galėtų Abysiniją nuo Italijos, kuri provokuoja karą prieš Abysiniją.

"Iš priežasties mobilizacijos, sulyg karališkos Italijos valdžios įsakymo, ir nulatinio siuntimo armijos būrių ir karo medžiagos į Italijos-Ethopios pasienį, dabar tarp Abysinijos ir karališkos Italijos valdžios eina kivirčai, kurie gali privesti prie ginkluotų susikirtimų," Abysinijos atsišaukimas sako. Abysinija reikalauja sušaukti specialę Lygos sesiją apsvarstymui to klausimo.

Atsišaukimas pažymi, kad Abysinija sutikus išrišti ginčą susitarimo keliu, bet Italija į tai atsakanti kariuomenės siuntimu.

Roma, Kovo 19. — Italijos valdžia reikalauja vesti derybas tiesiai su Italija, jei Abysinija norinti matyti tą klausimą krypstant gerojon pusėn.

Tai grumojimas Abysinijai.

FORT WILLIAM IR PORT ARTHUR BEDARBIŲ BYLA NUKELTA IKI GEGUŽĖS 7

Port Arthur, Kovo 14. — Bedarbių teismas, kuris turėjo šiomis dienomis įvykti augščiausiame Ontarios teisme, atidėtas nerybotam laikui. Teisėjas Makins pareiškė, kad jis nemano duoti spręsti džiurei "nelegalio" susirinkimo bylą.

Šį pranešimą KDAL skaito už didelį laimėjimą šioj byloj. Sako, kad tai valdžios baimė masinio spaudimo.

Tačiaus teismo valdininkai pareiškė, kad ši byla būsianti svarstoma gegužio 7 dieną.

"Ši permaina persekiotojo taktikoj darbininkų neturi būti suprasta, kaip koks nusileidimas," pareiškė C. Stewart, KDAL distrikto organizatorius, taipgi ir kaltinamasis. "Bet priešingai, visi darbininkai turi padvigubinti savo spaudimą, kad užtikrinti jų paliuosavimą."

Persekiotojas, veikiausiai, mano, kad darbininkai pamirš apie tai ir tada bus lengviau nuteisti.

Vancouver Darbininkai Sutiko Hitlerio Laivą Plytom

Vancouver, Kovo 15. — Miesto policija turėjo daug bėdos besaugodama Hitlerio laivo Karlsruhe įgulą, kurią miesto ponai priėmė. Darbininkai surengė demonstraciją ir nubaubė fašistus. Sako laivas bijojo nužymėton vieton atvažiuoti, taipgi neleido žmonių pasižiūrėti, nors buvo manyta, kad bus rodomas.

Valdžios spauda sako, kad 25,000 žmonių norėję pamatyti laivą, bet jie nepasitikėjo tais žiūrovais ir nedavė laivo pamatyti. Matomai tiek dalyvavo ramioj demonstracijoj.

Pirmą dieną fašistų laivo įgula buvus apmėtyta plytomis.

MIŠKŲ DARBININKAI RENGIASI SUSTREIKUOTI BALANDŽIO 4.

Kamloops, B. C., Kovo 16. — Čia yra rengiamasi generaliam streikui visose šiame distrikte kempėse balandžio 4. Streikuoti nutarta Camp Workers Union distrikto konferencijoj, kuri atsibuvo nesenai.

Darbininkai stato šiuos reikalavimus:

Mokėti po 50 centų į valandą, šešios valandos į dieną, penkios dienos į savaitę.

HITLERIS MOBILIZUOJA ARMIJĄ

Sovietų Sąjungos Puolimas Vyriausis Tikslas, Sako Sovietų Sąjungos Vadai

IEŠKO JAPONIJOS IR LENKIJOS TALKOS

Berlinas, Kovo 19. — Nežiūrint užsigynimų, kalbos apie Vokietijos ir Japonijos karinę sutartį prieš Sovietų Sąjungą įgauna pamato, ypatingai po paskelbtos generolo Sadao Araki misijos, kuris pirmiau buvo Japonijos karo ministeriu Vokietijoj. Paties Hitlerio laikraštis, "Volkischer Beobachter," tik dvi savaitės atgal kreipė nazių atydą į reikalingumą susivienyti su Lenkija prieš Sovietų Sąjungą. Britanijos spauda atvirai kalba apie užgrobimą nekurių Sovietų Sąjungos dalių, ypatingai Ukrainos, per Vokietiją ir Lenkiją.

Tuomi ir išaiškinama Hitlerio įvedimas verstinos tarnybos kariuomenėj ir užsimojimas pastatyti reguliarę armiją iš 500,000.

SSRS Gins Socializmą

Maskva, Kovo 19. — Jeigu tik užpultų Sovietų Sąjungą, ji imsis už ginklo ir nesustos, kol fišistiniai banditai bus nušluoti nuo žemės paviršio, rašo "Pravda," Komunistų Partijos organas editoriale.

Del Hitlerio paskelbimo kariuomenės mobilizacijos, Sovietai kaltina Britaniją, kuri su savo palankumu Vokietijai padrąsino Hitlerį sulaužyti Versalio sutartį, kuri draudė Vokietijai turėti verstiną tarnybą kariuomenėj. Kariuomenė turėjo būti samdyta sulyg Versalio sutarties ir ne didesnė, kaip 300,000.

Visi Jaunuoliai 21 Metų Amžiaus Turės Stoti Armijon Su Rugsėjo Pirmo

Berlinas, Kovo 19. — Sulyg Hitlerio verstinos tarnybos patvarkymo, visi jaunuoliai, 21 metų amžiaus sulaukę, rugsėjo pirmo bus paimti atlikimui kariškos tarnybos.

Toronto, Kovo 19. — Sulyg Hitlerio patvarkymų, visi vokiečiai, užsieny gyvenanti, turės grįžti Vokietijon atlikimui kariškos tarnybos.

Hitlerio Planai Sujudino Visą Europą

Londonas, Kovo 19. — Anglija pasiuntė "stiprią" notą Vokietijai protestuodama prieš Versalio sutarties sulaužymą. Francijos ir Italijos atstovai tariasi su Anglijos atstovais, kas daryti prieš Hitlerį.

Austrija agituoja už armijos mobilizaciją visoms toms šalims, kurioms Versalio sutartimi buvo uždrausta.

HITLERIS SUAREŠTAVO 700 KUNIGŲ

BERLYNAS. — Pereitą sekmadienį hitlerininkai sumetė 700 protestonų kunigų į kalėjimus; dar 5,000 jų paėmė po "laisvu" areštu, apstatydami policininkais tų dvasiškių namus.

Iš jų buvo reikalaujama, kad pasirašytų, jog neskaitys bažnyčiose pareiškimo, kuriame nauja "vokiška" tikyba apšaukiama kaipo "stabmeldystė" ir "pagonija". Kuris tik kunigas nepasirašė, buvo įkalintas arba po areštu padėtas. Tą pareiškimą išleido Prūsijos liuteronų sinodas.

Tą pačią dieną naziai įsiveržė į katalikų vienuolyną Berlyno priemiestyje ir areštavo jo viršininkę. Padarė kratą ir masonų name, suimdami jų vadą.

Daugelyje vietų tikintieji protestonai išėjo į demonstracijas prieš jų kunigų persekiojimą.

DARBININKŲ ŽODIS

Kanados lietuvių darbininkų sąvaitraštis. Leidžia "Darb. Žodžio" Draugija.
Prenumeratos kaina Kanadoj ir Anglijoj: metams $2.00; 6 mėnesiams $1.00.
Visur kitur: metams $3.00; 6 mėnesiams $1.50. Atskira kopija 5 centai.
Pašto perlaidas (Money Order) išrašykite "Darbininkų Žodžio" vardu

ADRESAS:
DARBININKŲ ŽODIS
184 SPADINA AVE., BOX 31, TORONTO, ONT., CANADA

(THE WORKERS' WORD)
Lithuanian workers' weekly paper, published by Workers' Word Pub. Ass'n.

Kam Tarnaus Bennetto 8 Valandų Įstatymas?

Bennettas iškepa dar vieną įstatymą, kuris daugeliui darbininkų atrodo taip geru, kaip iškarto atrodė ta socialė apdrauda, kol ant galo pasirodė, kad tai darbininkų algų kapojimo ir streikų laužymo priemonė, o ne socialė apdrauda. Tas naujas įstatymas, tai 8-nių valandų darbo dienos nustatymo įstatymas.

Kame tas blogumas gali būti tame įstatyme, gali kai kas paklausti? Juk visi darbininkai kovoja už 8-nių valandų dienos įvedimą. Seniau didžiausios kovos įvyko Amerikoj ir kitur už 8-nių valandų dienos įvedimą.

Taip, darbininkai už 8-nių valandų darbo dieną. Bet Bennettas 8-nių valandų dienos įstatymą įveda ne ant tokių pamatų, kokius stato darbininkai. Darbininkai reikalauja 8-nių valandų dienos be sumažinimo algų, o Bennettas savo įstatyme nekalba apie algų apsaugojimą. Tokiu būdu su 8-nių valandų dienos įvedimu bus nukapotos darbininkams algos.

Taigi, Bennetto 8-nių valandų įstatymas taikomas didžiojo kapitalo interesų apsaugojimui. Tai smūgis darbininkams ir mažiems gamintojams. Pasiutimas darbe bus dar didesnis, nes bosai vers darbininkus tiek pat padaryti per tą patį laiką, kur dirba ant valandų. O kur dirbama ant štukų, ten patys darbininkai bus priversti daugiau skubinti, kad pasidaryti tą bado algą, kurią dabar gauna. Smulkieji gamintojai turės bankrutuoti, nes tas įstatymas neleis jiems daugiau į dieną dirbti, kaip 8 valandas, kuomet dabar jie darbininkus verčia dirbti kuoilgiausias valandas. Stambieji gamintojai galės dar pigiau pagaminti, o mažieji jau nebegalės daugiau piginti savo prekes. Jiems teks pasiduoti didiesiems kovoje ir bankrutuoti arba uždaryti savo dirbtuves.

Darbininkai turi roganizuotis kovai prieš tokį algų kapojimą, reikalauti kartu su numažinimu valandų pakelti algas, kad jos pasiliktų nors tokios, kokios dabar yra. Kuomet šį algų nukapojimą paseks dar infliacija, tai dirbantieji darbininkai bus priversti pašalpos prašyti, nors ir dabar daugely atsitikimų dirbdami ima pašalpas.

Remkime The Worker Vajų

Balandžio mėnuo kasmet būna Workerio vajaus mėnesiu. Taip yra ir šiais metais. Workeris skelbia vajų balandžio mėnesį už gavimą $6,000 paramos, kad padėti Workeriui pamatus del dienraščio. Taip manoma, kad jei balandžio vajus būtų pasekmingas, tai rudenį, gal su Spalio revoliucijos sukaktuvių paminėjimu, Workeris pradėtų eiti kasdien. Tai jau nebe svajonė, bet rimtas prisirengimas. Kai kas manė, kad jis niekad neišeis tankiau, kaip kartą į sąvaitę, o dabar eina jau tris kartus į sąvaitę ir daug lengviau verčiasi. Skaitytojų skaičius pakilo iki 13,000.

Tiesa, lietuvių darbininkų didžiuma mažai dar suskaito angliškai ir mažai pasinaudoja juomi, bet remti jis reikalingas visiems, nes tai tas lakraštis, kuris mobilizuoja visą darbininkų klasę ir gina visos darbininkų klasės reikalus. Revoliucinis darbininkų judėjimas, kuris kol kas dar vis didžiumoj susideda iš ateivių, negalėtų vietinius darbininkus prieiti be angliško laikraščio. Su laikraščiu ir mažai anglų kalbos mokant galima organizuoti anglus darbininkus. O kiekvieno susipratusio darbininko pareiga organizuoti visus darbininkus, nežiūrint kokios tautos ar rasės jie būtų; darbininkų judėjimas nesidalina nei tautomis, nei rasėmis.

Taigi, draugės ir draugai, sukaupkim visas savo jėgas balandžio mėnesį Workerio budavojimui. Išpildykime uždėtas kvotas su kaupu. Workerio dienraščiu padarymas bus kartu ir mūsų laimėjimas, nes kuo stipresnis bus revoliucinis judėjimas, tuo bus didesnis ginklas ateiviams darbininkams kovoje prieš ateivių diskriminacijas.

Fašizmas Yra Karo Kurstytojas

Fašizmas yra tas elementas, kuris visu smarkumu ruošia karą. Vokietija šiandien gali greitai išprovokuoti vėl tokį didelį karą su savo fašizmu. Vokietijos buržuazija fašizmo žiaurios reakcijos pagelba apiplėšė darbininkus, apkapojo jų algas iki žemiausio laipsnio, o tais išplėštais iš darbininkų pinigais apsiginklavo, o dabar jau paskelbė, kad įveda verstiną tarnybą ir mano pastatyti iki 500,000 armiją.

Tas pats su Italija. Mussolinio fašistinė valdžia išardė visas darbininkiškas organizacijas ir unijas, kad būtų galima lengviau išnaudoti darbininkus. Ir šiandien matome, kad Italija apsiginklavus iki dantų ir jau lenda į Abysiniją.

Hitlerio naujas verstino tarnavimo kariuomenėj įstatymas jau rodo rezultatus visame pasaulyje iššaukdamas dar didesnį ginklavimąsį. Karo pavojus pasidarė kur kas didesnis, negu jis iki šiol atrodė. Dar buvo manoma, kad Francija, Anglija ir Sovietų Sąjunga pritrauks Vokietiją prie sutarties ir nors dalinai sulaikys imperialistinio karo pavojų, bet Vokietijos fašizmas rengiasi pulti, tik dar nežinio, kur jis pirmiau pradės, Klaipėdon, Danzigan, Austrijon ar kur kitur. Beužkabinimo šių šalių tiesiai Sovietų Sąjungon traukti negalės. Nebent sustars su Lenkija, kuri Hitlerio planams pritaria.

Reikia atsiminti, kad Kanados kapitalistai yra atsakomingi už tokį greitą Hitlerio Vokietijos apsiginklavimą. Kanados nikekelis, kuris taip pigiai parduodamas, kad išmušė iš rinkos visų šalių nikelį, kaip vanduo plaukia Vokietijon. O nikelis naudojamas labai plačiai karo reikmenų ir orlaivių gamyboje.

Kanados kapitalistai prisidėjo prie fašizmo sustiprinimo. Kanados kapitalistai priėmė Hitlerio laivo įgulą Vancouver mieste ir tuomi parodė savo simpatiją fašizmui.

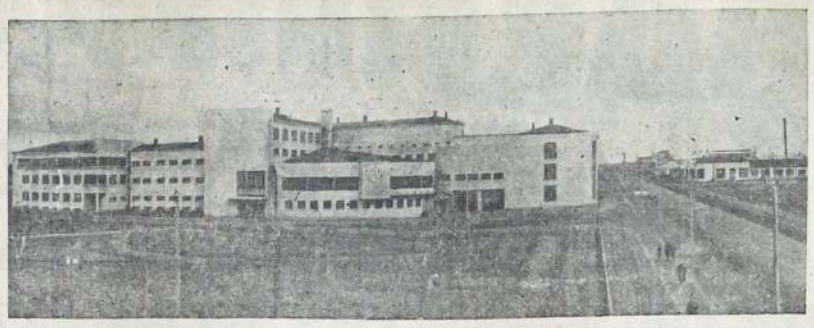

Augštoji žemdirbystės mokykla kolektyviam ūky, Sovietų Sąjungoj.

BELA KUN — Vertė ŽAGARAS

Trys Spalio Revoliucijos Pamokos Pasaulio Darbininkams

(Pabaiga)

Sekanti svarbiausia pamoka gauta iš ginkluotų proletariato kovų prityrimo paskutiniais metais, kuomet palygini su Spalio sukilimu. Ypatingai būtinai reikalingas smarkus jėga galios užgriebimas ir taipgi reikalingas visapusis prisiruošimas sukilimu buržuazijos nuvertimui. Lai proletariatas nebūna daugiau pralaimėtoju. Darbininkų klasei nereikalingas kraujo praliejimas tiktai tam, kad padaryti sukilimą. Jie privalo teisingai, apskaitliuotai prisiruošti ginkluotam sukilimui, jeigu jie nori sekmingai laimėti kovą prieš fašizmą. Taip lygiai reikalinga ideologinė kova prieš fašizmą, kaip lygiai reikalingas išaiškinimas ir paneigimas tų proletarinių ir pusiau proletarinių elementų žalingų veiksmų, kurie tęsia savo darbą kapitalizmo gelbėjimui, laikydamiesi tokios beprasmės linijos, kaip kad būtų meginimas pertikrinti reakcinį kapitalistą gražiuoju atsisakyti savo turtų. Toks manymas neatsiekia kito tikslo, kaip tik pasidarbavimą fašizmui.

Darbininkų klasės istorija nežino didesnės išdavystės darbininkų klasės reikalų, kaip teorijos, kepamos socialdemokratijos vadų, dabar, po Austrijos ir Ispanijos įvykių, ypač taip vadinamų anglo-saksų socialistų, taipgi nemažiau Vokietijos bukapročių bailių, socialdemokratų emigrantų. Jų teorijų branduolis gali būti sutrauktas sekančiai: "Jėga buvo naudojama kaipo priemonė buržuazinėj revoliucijoj perėjimui nuo feodalizmo prie kapitalizmo. Bet perėjimas nuo kapitalizmo prie socializmo gali būti atsiektas tiktai tokiu būdu, taiktai kaipo vaisius proletariato daugumos persvaros ir organizuotumo."

Skaičiumi proletariato dauguma senai yra. Jo organizacinė forma, kaipo tokia, pasiekė augšto laipsnio Austrijoj, Vokietijoj ir net Ispanijoj dar prieš tai, kuomet perėjo iš įsigalėjimo iki užpuolimo fašizmas. Senoji visuomeninė tvarka liko suminta, proletariato kovos pakrikdytos, bet jų kova nesunaikinta ir nesunaikinama, o buržuazija jos niekuomet neleis. Jie sumobilizavo visas galimybes pritaikymui sukilimo jų galios apsaugojimui. Kaip socialdemokratijos didžiuma priešinosi tam iki tol stovėjusi priešaky darbininkų didžiumos kapitalistiniuose kraštuose? Naudodama kooperacijos su buržuazija metodą ji paruošė kelią fašizmui. Socialdemokratai pasmerkdami bile prievartą žodžiais, kuomet darbais užgiria bile veiksmą policijos prieš proletariatą (žargeibel'io šaudymai Berlyne pirmo gegužio demonstracijose) ir kitose vietose įrodė savo nuolankumą policijos prievartai ir sprendžiamuoju momentu, kuomet proletariatas turėjo atsakyti prievartai prievarta. Tai tokios jų išdavystės. Rusijos proletariato Spalio sukilimas 1917 metais išėjo pergalės laimėtoju todel, kad partija, stovėjusi priešaky darbininkų klasės didžiumos, suprato, kad proletariatas privalo pavartoti prievartą prieš buržuazijos prievartą, ir kad tai neatsitiktinas dalykas, o istorinis, būtinas reiškinys. Reikalinga priruošti proletariatą pavartojimui galios prieš valdančiąją buržuaziją dar iš anksto, planingai, politiniai ir organizaciniai, moraliniai ir techniškinai.

* * * * *

Fašizmo užpuolimas ištisai visą kapitalistinį pasaulį, įvedimas atvirų fašistinių diktatūrų visoj eilėj šalių, bei karo pavojus sukėlė socialdemokratų ir nepartinių darbininkų supratimą suvienyto fronto reikalingumo su komunistais. Socialdemokratų ir komunistų suvienytas frontas kovose prieš fašizmą ir karą ir bendrai prieš kapitalistų užpuolimus, yra kelias laimėjimui darbininkų klasės daugumos po veliava galingos klasinės kovos už proletariato diktatūrą, už komunizmo vėliavą.

Spalio sukilimas sutrupino buržuazinės valstybės mašiną, perlaužė kontrevoliucijos nugarkaulį todel, kad proletariato dauguma veikė vieningai sprendžiamuos atsitikimuos ir ne tik sudarė pasipriešinimą sprendžiamuose momentuose, bet sekmingai žengė pirmyn organizuotai ir vadovaujami bolševikų. Nežiūrint to, su išimčia Petrograd, Maskvos ir eilėj kitų didesnių industrinių šalies centrų, didžiumas atstovų į Sovietus buvo rankose smulkiosios buržuazijos partijų, menševikų ir socialrevoliucionierių rankose iki pat Spalio revoliucijos. Bolševikai pašventė visą savo energiją kovai už sovietus.

Jie nuolat vedė kovą už daugumą sovietuose, nes jie žinojo, kad sovietai buvo galios užkariavimas del darbininkų klasės, forma proletariato diktatūros, tai vienintėlė proletariato politinės organizacijos socialistinė forma.

"Viskas priklauso nuo sąstato, kuris bus pastatytas į šią formą.

"Tai klausimas ne tik sovietų aplamai, svarbiausia priklauso nuo to, kas jiems vadovaus." (Stalinas)

Prityrimas iš Vokietijos sovietų laike 1918 metų revoliucijos, kuriems vadovavo Scheidemano pasekėjai ir nepriklausomieji, yra geriausiu įrodymu teisingumo šio leninistinio principo.

Bolševikai veikė tiksliu ir planingu būdu pravedimui vieningo darbo tarpe darbininkų klasės ir valstiečių sovietų, su proletariatu kaipo vyriausia ir vadovaujančia jėga.

Išvakarėse Spalio revoliucijos, kovoje už darbininkų klasės revoliucinę veikimo vienybę, bolševikai laimėjo didžiumą proletariato ir Maskvos sovietuose, taipgi daugely kitų industrinių distriktų. Tas buvo reikalinga sąlyga Spalio pergalei.

Tuo pačiu laiku ant šių pamatų, bolševikai gavo didelę įtekmę tarpe valstiečių masių, palaikant jų siekius — taikos ir žemės. Ypatingai velstiečiai buvo patenkinti užtvirtinimu agrarinės programos, kurią valstiečių kongresas nubalsavo. Ginkluoto sukilimo laiku, bolševikai padarė sutartį su kairiaisiais socialrevoliucionieriais, tikslu, kad užgarantuoti plačiųjų valstiečių masių paramą revoliucijai. Ir kaipo pasekmė, bolševikai kaskart daugiau ir daugiau įgyjo įtekmės sąskaita menševikų ir socialrevoliucionierių, darbininkų, valstiečių ir kareivių tarybose. Birželio 3 dieną, 1917 metų, pirmame sovietų kongrese bolševikai sudarė tiktai 13 nuošimčių visų atstovų, o antrame visos Rusijos kongrese, kuomet darbo žmonės įvykdė ginkluotą galios užgriebimą, bolševikai turėjo jau 51 nuošimtį visų vietų. Trečiame sovietų kongrese turėjo 61 nuošimtį, ketvirtame — 64 nuošimčius. O penktame kongrese, 1918 metais, liepos menesyje, kuomet sutartis su socialrevoliucionieriais buvo užbaigta, darbo žmonės į kongresą atsinutė 66 nuošimčius delegatų bolševikų.

Neatlaidi bolševikų kova už darbininkų klasės vienybę veikimui, laimint plačiųjų masių paramą būtiniausioms klasinėms kovoms, kurios negali būti sulaikytos del laikinų pralaimėjimų, buvo kaipo sąlyga Spalio pergalei, galios laimėjimui ir jos konsolidavimui.

Socialdemokratai ir nepartiniai darbininkai pradeda suprasti pamatinę Spalio revoliucijos pamoką, kad tiktai sudarymas darbininkų klasės vienybės veiksmams, komunistų avangardo vadovybėje, yra kelias vedantis linkui išgyvendinimo buržuazijos įtekmės ant darbininkų klasės, kelias linkui laimėjimo vadovybės viduriniams sluogsniams miesteliuos ir kaime, kelias linkui revoliucinio nuvertimo kapitalizmo, kelias į pergalę.

Nežiūrint viso to, Antras Internacionalas, su daugeliu jo partijų griežtai priešingas vienybei su komunistais darbininkų klasės kovose. Jie norėtų pakeisti suvienyto fronto kovų obalsį obalsiu "organizacinės vienybės," tikslu reformizmu atskiesti komunizmą, tikslu paversti komunizmą reformizmu. Komunistų Partijos privalo tęsti ir tęsti kovą už suvienytą frontą dar su didesniu pasiryžimu, laimint socialdemokratinius ir nepartinius darbininkus komunizmo pusėn, žinant, kad proletariatas nori ir turi sudaryti pergalės užtikrinimą, kaip kad bolševikai priruošė Spalio revoliucijos pergalę.

* * * * *

Virš dešimt metų, kaip tarptautinė socialdemokratija vieningai atsirubežiavo nuo Spalio revoliucijos ir jos atsiekimų. Bet laipsniškai, didesnės ir mažesnės grupės pradėjo formuotis viduje Antro Internacionalo, kurios mažu-pamažu pradeda persitikrinti, kad "dalykai, kurie įgyvendinami Sovietų Sąjungoje, gal būt galima ištikrųjų pripažinti kaipo socialistinė statyba." Teoretikai ir politinės galvos, sykiu su tais, kurie visą laiką skleidė intervencijos reikalingumo idėją, taip pat ir tie, ką po septyniolikos metų Spalio revoliucijos pripažino, kad apgynimas SSRS yra tuo pačiu apgynimas viso pasaulio proletariato, vis dar tebesilaiko Antro Internacionalo rybose. Bet eiliniai socialdemokratiniai darbininkai griežtai atmetė socialintervencionizmą. Socializmo statyba Sovietų Sąjungoj saugojama netiktai revoliucinio darbininkų klasės avangardo kapitalistiniuose kraštuose, bet ir viso revoliucinio proletariato. Tas rodo, kad netoli ta diena, kada noras atsikratyti buržuazijos valdymo sulies viso pasaulio proletariatą į galingą suvienytą frontą ir Kominterno vadovybėje žygiuos šturmuoti kapitalizmo su obalsiu už sovietų galią.

* * * * *

Pagrindiniams politiniams teoretiniams klausimams gvildenti studijuokite Lenino knygas: "Proletarinė Revoliucija ir Renegatas Kautskis" ir "Valstybė ir Revoliucija."

BELGIJOS VALDŽIOS KRIZIS NUSTUMS VISĄ EUROPĄ NUO AUKSO VALIUTOS

New York, Kovo 19. — Rezignacija Belgijos kabineto čia skaitoma priežasčia numatomo Europos finansų krizio. Sakoma, kad aukso valiuta bus panaikinta ir toše šalyse, kurios iki šiol dar vis aukso valiutos laikėsi.

PAVOJUS KANADIEČIAMS IŠ AMERIKIEČIŲ PUSĖS ALDLD VAJUJE!

Brangūs draugai kanadiečiai! Jau tik viena sąvaitė teliko iki užbaigimo ALDLD vajaus, o mes dar pusę kvotos neišpildėme, kurią turėjome užsidėję, butent gauti 300 naujų narių Kanadoje per tuos tris mėnesius.

Kame kaltė? Nekurie draugai sako, kad darbininkai nenori stoti. Tas netiesa. Kaltė yra ta, kad mes nejvertiname tos organizacijos svarbos. Perskaitome "Darbininkų Žodžio" vajuje, mes visi lakstėme po stubas, kalbinome darbininkus užsirašyti "Darbininkų Žodį," taip pat ir vienas kito kiekviename susitikime klausėm, kiek kas turime aukų, kiek prenumeratų, bet ALDLD vajuje, tai visai nesimatė jokio entuziazmo, nekurios kuopos dar nėra turėjusios vieną susirinkimą del apkalbėjimo vajaus. Tai apsileidimas ir nejvertinimas svarbos gavimo naujų narių į vienintėlę lietuvių darbininkų apšvietos organizaciją Kanadoje.

Iš spaudos matyti, kad amerikiečiai draugai suvarys mus kanadiečius į ragan ir laimės visas dovanas, Centro Komiteto skiriamas.

Brangūs draugai ir draugės! Kodėl mes taip apsileidome ir kame priežastis? Jeigu mes galėjome "Darbininkų Žodžio" vajuje pasiekti tūkstančius lietuvių darbininkų, tai kodel mes negalime tą padaryti ALDLD vajuje.

Nors laiko jau mažai teliko, tik kelias sąvaitė, bet jeigu mes visi ALDLD nariai per tą laiką aplankytume po lietuvius savo kolonijose, tai, aišku, tikras, kad mes savo kvotas pilnai pasiektume, nes darbininkai supranta ir tiek to, kad ALDLD, tai yra jų organizacija ir kuomet mes pakalbinsime, tai jie ir stos į mūsų eiles.

Draugės ir draugai I, II, III ir IV rajonuose! Sukruskime visi, o pasekmės bus geros. Kiek aš girdėjau, tai Montreale 137 kuopa mano būti pirmoj vietoj Kanadoj? Jeigu kitos kolonijos neiškirs šposą montrealiečiams, tai taip ir bus. Bet Winnipegas gali landa "dantis" ant pirmo rajono. Sudburys gali padaryti visiems sa prizą.

ALDLD Narys J. U.

Specialis "Darbininkų Žodžio" Numeris

Balandžio 26 dienos "Darbininkų Žodžio" numeris bus pašvęstas 1-mai dienai gegužės paminėti ir ištis 6 puslapių. Taip pat tas numeris kartu bus ir ALDLD 20 metų sukaktuvių paminėjimo numeris. Tame numery bus specialių straipsnių apie pirmą gegužės dieną ir apie ALDLD 20 metų sukaktuves. Visų kolonijų draugai prašomi prisidėti prie to numerio savo raštais apie ALDLD ir pirmai dienai gegužės pritaikintais. Raštus prašome prisiųsti už poros sąvaičių prieš, nes mūsų jėgos mažos ir prirengimas to numerio reikalingas pradėti iš anksto. Taip pat užsisakykite to numerio platinimui, nes bus gana įdomus numeris.

SAVITARPINIS LAVINIMASIS

ŽAGARAS

Galios Užkariavimas

Be galios užkariavimo darbininkų klasė negali įvesti proletarinės diktatūros. Be diktatūros negalima nugalėti kapitalistų klasės. Daugelis mano, kad užtenka atimti iš buržuazijos galią lyg kokią buolę, pasisavinti ją proletariatui ir to užteks.

Pati buržuazinės galios prasmė yra buržuazinė valstybė, gerai sutvarkyta organizacija: policija, teismai, skautai, žvalgyba, visokios proto pavergimo priemonės (spauda, bažnyčia ir t.t.) ir kariuomenė. Visų šitų įstaigų viršūnėse sėdi buržuazijos klasės žmonės. Savaimi aišku, kad ir užgrobus šias galios priemones ir paleidus jas darban, kad tarnautų darbininkų klasei, mažai ko gero galima tikėtis iš tokio galios aparato. Pati svarbiausia valstybinė galia, tai kariuomenė, jos generolai ir augštieji karininkai iš turčių klasės, nesių armijos prieš savo klasę, nesirūpins sustiprinti proletariato diktatūrą, — tą patį ginklą, su kuriuo galėtų spausti turtingus. Ministerių kabinetuose ir seimuose neretai sėdi asmenys iš stambiųjų turčių klasės.

Marksistai sako, kad tokia buržuazinė galia reikia **sunaikinti, pakrikdyti** ir vieton jos pastatyti **naują**, buržuazijai nepriklausomą galią visai iš kitokio jos sąstato, kurių ekonominiai ir ideologiniai reikalai rištųsi ne su buržuazijos, o su proletariato reikalais. Tik nekurias buržuazinės galios dalis galima panaudoti kitaip jas suderinant, kitokias pareigas duodant, kurie susilieję su kitais negalėtų vykdyti žalingo darbo. Reiškia, valstybės galios užkariavimas nėra užkariavimas tos pačios organizacijos, o sukūrimas visai kitos organizacijos, darbininkų klasės organizacijos, kuri laimėjo pergalę.

Tuo vaduojantis, ruošiantis prie revoliucijos būtinai reikia pakrikdyti buržuazinę armiją, kitaip nebus galima laimėti revoliucijos. Nereikia bijoti tis primetimų, kas kaltina, kad pakrikdžius kariuomenę, nupuldžius jos drausmę, kareivių paklusnumą, pakiaus nebebus galima įvesti tvarkos. Tai nieko tame blogo, kad buržuaziniams generolams paliks nepaklusnūs kareiviai. To ir reikia, kad kareiviai nebeklausytų augštųjų karininkų el. žudyti darbininkus. Kiekvienas revoliucionierius turi laikyti sau už nuopelną, jeigu jis ardo valstybinę buržuazijos mašiną ir jos armiją. Kuo buržuazinė disciplina nesuardyta, tai buržuazija nepergalima. Ne gi galima norėti buržuazijos mašiną sudaužyti ir tuo pačiu sykiu bijoti ją įžeisti.

DARBININKO AKIM ŽIŪRINT

CCF vadams nei kiek galva neskauda, kad kitose šalyse net ir socialistus fašistai karia. Į Komunistų Partijos atsišaukimą atsakymo dar nedavė.

—o—

Bet ne visur taip išlėto jie imasi darbo. Galt kliubo viceprezidentą išmetė iš kliubo dar nesugrįžus iš Bedarbių Kongreso, kuriame jis atstovavo visą eilę reformistinių organizacijų ir unijų.

—o—

Jei kuris iš jų tarpo kuomi nors prisideda prie darbininkų judėjimo, tai jie greitai meta lauk. O kada juos šaukia gelbėti darbininkus, net jų pačių buvusius draugus, kurie buvo priversti išeiti kovon, tai jie negirdi.

—o—

Prie Kanados Lygos Prieš Karą ir Fašizmą yra prisidėjusių ir bažnytinių organizacijų, bet CCF Centro Komitetas dar vis laikosi nuošaliai.

—o—

Bennettas po Bedarbių Kongreso apsirgo "šalčiu." Tačiaus pati buržuazinė spauda rašė, kad tai nervų suirimu. Žinoma, nedyvas, kad ir nervai suiro. Juk atmesti tūkstančių darbininkų reikalavimus, tai reikia drąsos.

—o—

Nežiūrint to, kad Bennettas su savo reformom išmušė žemę iš po kojų liberalam ir CCF, tačiaus spauda pranašauja, kad Bennettui greičiausia teks paimti "neribotas atostogas." Manoma, kad jis masėse padėtas ant juodo listo ir niekas jam netiki. Konservatyvų partija rinksianti kitą vadą. Kad kaip Bennettas gaus kiką į užpakalį.

—o—

New Toronto bedarbiai tris dienas ir naktis išlaikė užėmę policijos stotį reikalaudami duoti geresnę pašalpą ir kambarius. Tik po trijų dienų arti 20 policistų išvarė, 10 areštuodami.

—o—

Bedarbiai įgauna vis daugiau kovingumo, kuomet pamatė, kad svajonės gauti darbus niekad neišsipildys. Dar toliau, dar daugiau paaiškės, kad bedarbių išeitis tik kovoje už socialę apdraudą ir geresnę pašalpą. Prie šios sistemos nebebus daugiau darbų. To laukti nereikia.

—o—

ALDLD vajus pratęstas dar vienam mėnesiui. Vajus baigsis su pirma diena gegužės. Vadinasi dar visas mėnuo laiko darbui. Būtų labai gražu, kad šiais metais pirmą gegužės galėtume minėti su pasekmingu vajaus pravedimu. Dėkime pastangas, kad užsidėtą kvotą išpildžius.

Paukštis.

Darbininkių Kampelio Klausimu

"Darbininkų Žodžio" 10 Nr. draugė Adelė buvo pakėlusi klausimą pravedimui "Darbininkių Kampelio" "Darbininkų Žodyje," trumpai apibudindama, kokią reikšmę ir naudą gali suteikti darbininkėms, kuomet jos turės savo skyrių, kurį pačios galės užpildyti savo įvairiais raštais. Taipgi draugė Adelė kvietė visas drauges atsiliepti, išsireikšti savo nuomones, ar pritaria įvedimui "Darbininkių Kampelio", ar ne. Aš manau, kad draugės darbininkės turėtų tą gerai aptarti savo specialiai sušauktuose susirinkimuose, o jei kur neįmanoma sušaukti susirinkimus, tai pavienės turėtų išsireikšti savo nuomones šiuo klausimu. Todel, draugės, negaišuodamos daug laiko, rašykite šiuo klausimu.

Aš iš savo pusės, tai draugės Adelės tam įnešimui, sumanymui pilnai pritariu ne tik žodžiu, bet pasistengsiu ir raštais prisidėti tiek, kiek galėsiu ir kaip sugebėsiu, jei tik tas sumanymas bus įgyvendintas. O įgyvendinimas priklausys nuo mūs pačių, kaip daug mes kooperuosime pravedimui ir palaikymui šio skyriaus.

Gal ne viena draugė iš mūs rasis, sakydama, nesugebėsianti prisidėti raštais, jaučianti per silpna šiame darbe ir panašiai. Bet tuo draugės nepaiteisinisite, nes yra daug draugių, kurios gana puikiai moka valdyti plunksną, tik ar tai del baimės, ar del nedrąsos, nenori pasirodyti. Nepamirškime, draugės, kad jei tik noras yra, tai daug kas galima nuveikti, o mes nemegindamos, tai niekad ir negalėsime pasirodyti. Aš manau dabartiniu laiku, ypač draugės turėtų užtektinai nedžiagos rašymui, aprašydamos tarptautinės darbininkių dienos paminėjimą, kaip buvo minima ir koks įspūdis liko ir šiaip gana daug yra kas rašyti iš šių dienų darbininkių vargų ir kovų.

Taigi, draugės, aš nuo savęs kviečiu visas drauges, kad išsireikštumet savo nuomonę pritardamos draugės Adelės įnešimui ir rašytumėte šiuo klausimu greitai.

Patricia.

MONTREALO ŽINIOS

RENEGATAS JANKAUSKAS MONTREALE

Amalgameited biurokratiniai lyderiai, negalėdami sulaikyti lietuvius siuvėjus nuo reikalavimų teisių kaipo unijistams ir sušvelninti jų nusistatymą prieš bosus, importavo iš New Yorko vieną iš geriausių ramintojų darbininkų nuo kovos — poną Jankauską.

Kovo 7 ar 8 dieną atvažiavęs į Montrealą apsistojo viename iš turtingiausių Montreale viešbučių, Mont Royal Hotel. Vietiniai lyderiai išleido garsinimo korteles, kviesdami 8 dieną kovo mitingą, skelbdami, kad atvažiavo unijos organizatorius Jankins. Siuvėjų prisirinko daug, tikėdami, kad jų reikalais, kaipo organizatorius, tai susirūpins. Tiesa, mitinge išrėžė graudingą spyčių. Paragino būti ištikimais ir išgarbino turtingąją uniją ir viskas. Su klausimais ir diskusijomis mitingą skelbė antradienyje kovo 12 d. Tame mitinge dar daugiau prisirinko. Čia atėjo keletas ir neunijistų, bet tuos užkomandavo "namon." Unijos nariai tam protestavo, bet jų protestams toks ponas, kaip Jankauskas, nekreipė domės. Mat, ponas pabūgo, kad nenuplėštų maską, kaipo renegatiškam darbininkų suvedžiotojui.

Unijistai kėlė klausimų ir skundų prieš kitus viršininkus ir kad aukšti mokesčiai, bet ponas išaiškino, kad neįmanomas numušimas mokesčių, kadangi reikalinga išlaikyti organizatorius. Kad būtų ištikimi nariai unijos viršininkams, netrukšmautų, reiškia nesipriešintų pardavystėms darbininkų, kaip kuriems net pagrąsino "nemalonumų turėtum," ejigu pasakytum, kad parduoda vadai darbininkų reikalus. Tai tiek, ką jis turėjo su unijos nariais, tiek jų reikalus apsvarstė.

Sąvaitės laikotarpiu, bebaliavodamas Mont Royal hotelyje, atsiminė ir renegatų Pruseikos, Butkaus lizdo sukimą. Atsilankė pas Gricių, gal gauti informacijų, nes gautaja nuo unijistų nepasitikėjo, kurie nurodė, kad Montreale Pruseikos kromelį gina tik kapitalistinės tvarkos sugadintas elementas, girtuoklis D. L. Pas Gricių negavęs teigiamos informacijos, antradienyje, kvietėsi pas save pirmiau "N. G." bendradarbiavusį, o dabar stojantį sąžiningai ginti savo klasės reikalus, draugą Z. J. Tikimasi, kad ir tuomi nieko nelaimėjęs, vedėsi saliūnan kelis unijistus — siuvėjus ir ten bandė "užagituoti" organizuoti Pruseikos-Butkaus kromelio skyrių, arba tapti skaitytojais jų prekės "N. G." Ant kiek vienas iš ten buvusių perstatė, tai ir ten pasekmių neturėjęs, nuvažiavęs hotelin baliavoti.

Ponas Jankauskas man atrodo visai lygus pirmiau buvusiam Montreale svečiuose su panašiais spyčiais ponui K. Radžiui, kuris dabar Chicagoj įsivėlė į šlykščią kriminalistę ir atsidūręs kalėjiman, arba į Kubos prezidentą Machado, kuris bėgdamas nuo sukilusių darbininkų rado prieglaudą tame pačiame hotelyje, kur baliavojo ir ponas Jankauskas. Skirtumas tik tame, kad Machado buvo numaskuotas plačių darbininkų masių akyvaizdoje, ir kada jis buvo apsistojęs, tai to hotelio sienos buvo naktimis papuošiamos obalsiais "Down with Machado," o ponas Jankauskas tik unijos susirinkime tokius obalsius kaip iš nekurių darbininkų girdėjo.

Darbininkai, kur jie nebus, anksčiaus ar vėliaus, pažins tokiuos organizatorius, kurių vyriausi tikslai iš darbininkų išplėštais centais, mokesčių pavidale, baliavoti tokiuose hoteliuose, kaip Mont Royal, kur darbininkams, eiliniams nariams neprieinama, negalima nei kojos įkelti del neturto.

Darbininkas.

ĮSPŪDŽIAI IŠ "JAUNIMO" CHORO KONCERTO

Laukiau kovo 17 dienos. Nueinu. Prince Arthur didžioji salė pilnutėlė publikos. Dar kortunai nepakilus, gabus choro vedėjas drg. Plauckis su kita ukrainiete griežia overtiūrą operetei "Nastutė Paltavietė." Scenoje matosi pažįstami mūs dainininkų veidai, tai Vaitoška su savo griausmingu balsu, Petrauskienė, Kisielienė, Pranas Suplevičius, M. Plačenis, M. Spaičys. Kaip scenoje pradėjo dainuoti, o čia muzika griežia, aš buvau giliai sujaudintas. Rodos elektros srovė bėgo per mano nugarą. Reik pasakyti, kad tokį muzikalinį ir gana sunkų veikalą puikiai sulošė. Publika per kelius kartus pertraukė lošimą gausiais eplodismentais. Draugai daug energijos padėjo ruošdami šį veikalą, bet ir ne veltui. Publika liko užganedinta. Taip gi, manau, ir choristai patenkinti, nes liks gražaus pelno.

Didelis nuopelnas Pr. Suplevičiui, kuris tuos veikalus sutaisė, pritaikydamas muziką lietuvių kalbai. Pats veikalas verstas iš ukrainų kalbos. Antras veikalas, tai "Čigonų Aida." Čia nors biškį ir patamsiai matome visą "Jaunimo" chorą, veidus sunku buvo įžiūrėti, bet kuomet pradėjo dainuoti tuoj pažinau Vaitoškos, Kiselienės, Matiuko balsus. Draugės Minotaitės sudainavo duetą, o jaunesnioji pašoko čigonų šokį. Ir taip su dideliais eplodismentais užbaigtas šis didžiulis koncertas. Pageidaujama daugiau tokių parengimų.

Bet mano smalsumas tuo nesibaigė, ką aš ant scenos mačiau. Man rūpėjo matyti, kas sufleruoja, apgrimavo, režisuoja ir veda tą visą darbą. Tai aš įkišau savo nosį už scenos. Ten žmonės darbuojasi. Drg. P. Lauruševičius su kokiu ten poperiu kaukojo, tvarko artistus, drg. Juraitienė klijuoja ūsus, teplioja veidus, M. Tamulionis sėdi suflerio būdelėj. Kiti tvarko sceneriją. Tikra darbymetė. Tai čia kita dalis artistų, kurie daug padeda statyti proletarinį meną, bet jų publika nemato. Kaip pažiūri į tuos visus draugus-ges, tai net linksma darosi, visi dirba, džiaugiasi vedami tos pačios idėjos. Manau sau, čia ateities židinys proletarinio meno. Tai visos darbininkijos ateitis.

Reikia nepamiršti, kad darbininkų judėjimas milžiniškais žingsniais žygiuoja pirmyn, nuo jo neatsilieka ir Montrealo lietuviai darbininkai. Jei tik kokiam laikui neimi dalyvumo tame judėjime, tai pasijunti toli atsilikęs nuo savo idėjos draugų. Jaunimo Choras žada didelę ateitį darbo klasei, jei mes jį visuomet taip remsime. Jis (choras) plačiai žinomas tarp kitataučių, bet ir neuždyką. Tai neatlaidus darbštumas visų jo dalyvių. Kaip kurie draugai-gės energingai dirba nuo jo įsikūrimo. Dabar yra didelė proga lietuviams priklausyti, nes choras veda vajų už naujų narių gavimą. Jokių mokesčių nereikia mokėti, kad būti choro nariu. Choras laiko pamokas kas ketvirtadienį, 01117 Charlevoix St., vakare.

Šį parengimą vedė jauna čia gimus draugė B. Dudonytė. Tai sugabi mergaitė. Turėtumetė draugė daugiau dalyvumo imti darbininkų judėjime, kur yra didelė proga jūsų gabumus išvystyti. Kiek man yra žinoma, tai draugė tik scenoje darbuojatės.

Mano nuomonė, kad choras dar kartą perstatytų "Čigonų Aidą" šį sezoną. Tai puikus vaizdas.

Linkiu chorui geros kloties.

Choro Draugas.

Susirūpinkime Vaikučių Auklėjimu

Lietuvių darbininkų tarpe yra daug jaunuolių-vaikučių, kurių auklėjimas labai apleistas. Tėvai tuomi nesirūpina. Sako: "Mes duodam jiem laisvę, kaip jie nori, lai taip daro." Savaime aišku, jeigu tokias sąlygas turi vaikučiai, tai jie nesiims naudingo lavinimosi, bet leisis šokin sulyg buržuazinės muzikos. Juk kapitalistinė mokykla, spauda ir ištvirkę gatvės vaikai kasdien juos sutikdami greitai juos nusives ten, kur bus ruošiama pražutinga padėtis del darbininkų klasės.

Norint jaunuolius išauklėti pavyzdingais visuomenės nariais, beginančius darbininkų klasės reikalus, turime kiek galint vaikučius sulaikyti nuo priešų ideologinės vadovybės. Dažnai prisieina prievartą pavartoti atidalinimui jų nuo blėdingų užsiėmimų, bet tas nereikia ilgai vartoti. Gabesni ir sąžiningesni savo klasei tėvai ir be prievartos savo vaikučius suriša su atatinkamomis vaikučių draugijėlėmis, kaip tai, Pionierių ir stengiasi juos ten palaikyti. Priklausančius pionierių draugijėlei vaikučius mes galime matyti stojančius vadovauti linksminančiuose parengimuose, ar atvaizduojančiuose darbininkų gyvenimą. O tie, kurie paliko "laisvėje" savo vaikučius, nežino, kas iš jų išaugs. Dabar parengimuose ar gatvėse dažnai galime matyti tokius vaikučius besiraitant rankoves daužymui savo frentams akių ar nosių.

Tėvai, auklėjanti vaikučius, turėtų susirūpinti jų ateičia. Nepalikime jų vien įrankiais ar pastumdeliais kapitalistams, bet ruoškime, kad jie būtų ištikimi mūsų klasės reikalų ginėjai.

Vietoj "fony peiper," parūpinkime darbininkų vaikučių žurnalą "Always Ready."

Darbininkė

Darbininkės Gerai Paminėjo Kovo Aštuntąją

Kovo 10 dieną darbininkių organizacinis komitetas suruošė Tarptautinės Darbininkių Dienos paminėjimui parengimą. Publikos atsilankė tiek, kad netilpo salėn, kaip kas grįžo namo.

Programos išpildyme ir viso parengimo vadovybėje stovėjo darbininkės. Sudainavo keletą dainų choras, susidedantis vien iš darbininkių. Suvaidinta trijų veiksmų tragikomedija "Trokš tu Mirties." Padainavo duetas dvi dainas, kurios publikai labai patiko. Mažų mergaičių duetas sudainavo angliškai duetą. Užbaigė jaunųjų pionierių choras Internacionalu. Darbininko akimis žiūrint, šitas parengimas buvo daugiau klasinio pobūdžio už buvusius.

Meno sryty dirbančių draugių yra gabių ir tuos gabumus neturėtų leisti rūdyti, o vystyt, kad daugiau galėtų pasitarnauti kėlime proletarinio meno.

Parengimas buvo laisva įžanga, bet davė gryno pelno $14.50 ir buvo renkamos aukos Lietuvos politiniam kaliniam. Surinkta $3.54.

Sukeltą paramą darbininkų judėjimui suskirstė sekančiai: Kanados Darbininkų Apsigynimo Lygai $8.00; Francuzų darbininkų laikraščiui Clarete $2.00; Kan. Kom. Partijai $3.00 ir $1.50 pridėjo prie sukeltų aukų Lietuvos pol. kal. Tai labai įvertinanti parama darbininkų judėjimui.

Apgailėtina, kad iš darbininkių Montreale nesiranda kalbėtojų. Tą spragą turėtų draugės stengtis kuogreičiausiai užpildyti. Ypatingai dabar, kada jūs turite tokį gražų skaičių darbininkių jau organizacijose.

J. A.

Remkime Savo Kampanijas

Dabartiniu laiku Kanados skautų vedama kampanija už sukėlimą 500 tūkstančių dolerių eina prie pabaigos. Pažiūrėkime, kas remia ir aukoja milžiniškas sumas pinigų tai pusiau fašistinei organizacijai? O gi štai kokie ponai: T. Thistlelhwaite, S. Hulbine; tai milionieriai. Taipgi ministerių pirmininkas R. B. Bennett paaukojo penkius tūkstančius dolerių.

Tad jau vien tik sprendžiant sulyg asmenų aukavimo galima suprasti, kam naudinga skautų organizacija. Kada darbininkai minėtų milionierių kapitalo yra išnaudojami ir apiplėšiami iki žemiausio laipsnio, jiems brangus yra ketvirtdalis cento, nenori pakelti darbininkams uždarbio. O rengiamom fašistinėm organizacijom, kurios gina ir gins milionierių interesus, nebrangūs yra ir tūkstančiai.

Mes darbininkai nualinti kapitalo turime vesti su didžia energija ir pasišventimu savo pinigines kampanijas apgynimui savo klasės kovotojų, kaip tai Noranda streikierių, Fort William bedarbių, remimui Lietuvos politkalinių ir t.t. Šalinkime nuo savęs buržuazijos įskiepytą egoizmą, būkime duosnesni savo klasinėms kovoms, kurios reikalauja daugelio lėšų. Mes penktukais, dešimtukais, kvoderiais išbudavosime stipresnes organizacijas, negu Bennettų remiamos tūkstančiais, nes mūsų darbininkų yra milžiniška klasė.

M. Krisas.

Kriaučiai, Prie Darbo!

Atėjo momentas, kad reikalinga daugiau spėkų dėti į užbrėžtą darbą, todel reikalinga visų narių energijos tam darbui atlikti. Mes iš praeities dirbome, bet ne visi, tik keletas asmenų. Buvo perstatoma visiems nariams reikalingumas reikalauti lokalui pilnų teisių, bet niekas nenorėjo girdėti. O tas ir davė progą nubovyti siuvėjus gražiais pažadais, kad tik toliau nustūmus tą bėdą.

Nežiūrint to, nepasitenkinimas tuo auga platesne papėde. Tą matydami vadai turėjo mainyti savo taktiką, nors neskirtingą pasirinkdami, bet vis bent kiek gudresnę, kaip jiem atrodo. 26 vasario įvykusiame susirinkime biznio agentas įnešė, kad kviestume iš Suvienytų Valstijų organizatorių, kuris padėtų organizuoti mūsų lokalą. Nariai priima ir Joint Board nariam informuoja, kad jie ant Joint Board susirinkimo įneštų tą sumanymą, ką ir padarė. Bet Joint Board nežinodamas to trikso palieka ant galo, kaip ir visuomet, ir paskiau pamiršta. Tik ant perijodinio posėdžio nariams vėl iškėlus, prižadėjo viską padaryti.

Bet, matomai, buvo iš anksto jau numatyta, kad reikalinga tokio organizatoriaus, kuris dar galėtų užbovyti ant toliaus ramiai laukti gerų laikų. Nes vietiniai nepajėgia iškepti naujų žadėjimų ir nariai netiki jiems.

Taigi, turėdami gerą šulą, kuris ištikimai tarnauja Hillmano mašinai, atsiunčia slopinti Montrealan lietuvius, ką atvažiavęs ir bandė daryti, nors tas jam nepavyko. Pylė kiek galėdamas patriotizmo, kėlė amalgameitam ištikimybės klausimą, apsišarvavęs kairiomis frazėmis, kurios buvo jam reikalingos savęs apmaskavimui. Daug paliko žadėjimų, kuriuos mes turime įvykdyti gyveniman, kurie mums reikalingi. Tačiaus virš visko pabrėžė, kad darykitė tą, ką visi kiti daro, lokalų Joint Board turi egzistuoti. Veikiantis komitetas gali išklausyti ir išrišti savo narių nusiskundimus.

Mes siuvėjai turime nekreipti daug domės į tuos visus sumaišymus, o organizuotis. Mes tik reikalavimais priversime išpildyti mūsų reikalavimus. Turime būti pasirengę kovai už savo reikalus. Todel visi būkite ant susirinkimo, kur plačiai diskusuosime savo programas, mes svarstysime daug svarbių dalykų, kurie liečia mus dirbtuvėse. Jeigu patys nediskusuosime, tai pralaimėsime, o paskiaus bus vėlu. Tai visi į darbą traukti narius į savo susirinkimus, kurie įvyksta kas antras antradienis.

Dzukas.

Miesto Ponai Išsigandę Del Nelaisniuotų Ginklų

Miesto ponai išsigandę — ginklų perdaug pas žmones.

Valdžia išdavus apie 10,000 leidimų laikymui revolverių. Bet sulyg policijos apskaitliavimo, jų turi virš 13,000 gyventojų. Per spaudą aiškinama, kad tuos nelaisniuotus ginklus vartoja dažnai pasikartojančiuose bankų plėšimuose ir kas svarbiausia, tai pabugę, kad tuos ginklus gali pavartoti net sukilimams. Ponai persigandę. Žino, kad masių kantrybė baigia išsisemti. Galimas daiktas, kad tuomi nori sudaryti sąlygas teroristinėms provokacijoms, kad paskui būtų galima užpulti net organizuotus darbininkus. Masių opiniją ruošia tam. Net didlapių editorialuose rašo.

Korespondentas.

TURIME TAISYTI

Kovo 8 dienos paminėjimui buvo surengtas kovo 10 dieną Montrealo darbininkių koncertas. Publikos buvo pilna prisikimšusi salė. Aš čia nekalbėsiu apie jo pasekmingumą, bet noriu parodyti kai kuriuos trūkumus, kurie pasireiškė ne tik minimame koncerte, bet įvyksta kuone visuose mūsų parengimuose.

Programos išpildymui yra dedamos visos galimos pastangos, kad patenkinus atsilankančius žmones, žinoma, taip ir turi būti, už tai tenka atiduoti didelis kreditas mūsų meninkams ir menininkėms, bet propagandos atžvilgiu, tai labai mažai kas teatliekama.

Jeigu prirengiam vakarui keturių ar penkių valandų programą iš vaidinimų, dainų, muzikos ir kitko, tai, mano nuomone, tų keturių-penkių valandų laike turėtume surasti vietą propagandai, jei ne visai valandai, tai bent nors pusvalandžiui mažiausia. O kaip pas mus yra daroma iki šiol? Vos surandame ir duodame laike pertraukų penkias ar dešimtį minučių laiko ir su tuo kaip kada pavėluojame. Paimkime kad ir šį koncertą. Kada draugas K. K. kalbėjo, tuom pat laiku ant steidžiaus buvo kalama vinis ir kitokis bildėsis buvo daromas, kas trukdė užgirsti kalbėtojo kalbą publikai. Temyjant publikos užsilaikymą matėsi daug didesnis publikos susidomėjimas kalbėtojaus kalba, negu kad artistu. Ir tas nieko nuostabaus, nes į mūsų parengimus ateina tokių žmonių, kurie per visą savo gyvenimą nėra girdėję apie tokių švenčių (kaip kovo 8 d.) reikšmę.

Baigdamas dar pabrėžiu, kad daugiau duotumem propagandos laike mūsų parengimų.

M. Krisas.

LIGOS IR MIRIMAI DIDĖJA

Montrealo miesto sveikatos departamento direktoriaus Dr. S. Baucherio raportas rodo, kad nuo sausio pirmos, 1935, tai yra per pirmuosius du mėnesius buvo pranešimų apie susirgimą 4,555 asmenų ir 74 mirimai.

Per tą pat laikotarpį 1934 metų sirgo 3,613 asmenų ir 48 mirimai.

Pasirodo, kad su darbininkų būklės blogėjimu sykiu ateina ir visokios ligos be laiko sėjančios mirtį žmonėms.

M. Krisas.

PRANEŠIMAI

ALDLD 47 kuopa ruošia parengimą šeštadienyje, kovo 23 dieną, 8.30 val. vakare, Rytiečių salėj, 2114 Frontenac St. Bus perstatoma dvi labai juokingos komedijos. Kviečiame visus Montrealo ir apielinkės lietuvius atsilankyti.

Rengėjai.

* * * * *

KDAL (CLDL) lietuvių skyrius ruošia parengimą-koncertą, sekmadienyj, kovo 24 d., 7 valandą vakare, francuzų salėj, 2628 Centre St. (Pt. St. Charlio distrikte).

Bus perstatoma labai įdomi dviveiksmė komedija "Piršliai iš Amerikos."

Kviečiame atsilankyti,

Rengėjai.

* * * * *

KDAL (CLDL) lietuvių skyriaus lavinimosi susirinkimas įvyks sekmadienyje, kovo 24 dieną, 2 valandą po pietų, Rytiečių salėj, 2114 Frontenac St.

Kalbės Quebec'o provincijos CLDL centro sekretorius J. S. Wallace. Kviečiame visus narius ir nenarius kuoskaitlingiausiai dalyvauti.

Valdyba.

* * * * *

AWCA lietuvių skyriaus narių susirinkimas įvyks kovo 26 dieną, 7.30 val. vakare. Visus siuvėjus-jas kviečiame atsilankyti, nes bus svarbių tarimų, kurie liečia visus.

Narys.

ALDLD Vajaus Reikalais

Draugės ir draugai ALDLD 47 kuopos nariai. Iki šiol visai mažai draugų ir draugių pasirodė vajuje. Kodel taip yra? Mes galime susilaukti labai didelio smūgio iš kitų kolonijų. Gal draugai turite gavę daug narių, bet nepriduodate, tai nelaikykite, bet kurie neturite nei vieno gavę, tai į darbą, nes jau pora dienų tik liko, o mūs kvota labai toli. Mėnesiniame narių susirinkime buvo nutarta, kad kiekvienas narys gautų maują narį. Tą visi nariai atsiminkite, kad tai pareiga tarimą išpildyti.

Kurie negavote "Šviesos" pirmo numerio už 1935 metus, tai praneškite sekretoriui laišku, tai pataisysime, gali kartais klaida įvykti. Kreipkitės pas finansų raštininką J. W., 2114 Frontenac St., Montreal, Que.

Finansų Sek. J. W.

Mokesčiai Didinami, Bet Ne Turčiams

1934 metais miesto valdžia užbaigė metus su apie $8,500,000 nuostolių. Stengiasi darbininkų masėms įkalbėti, kad ir valdžia neturi finansų bedarbių aprūpinimui. Tuo tarpu bankininkams išmoka po keliolika milionų dolerių palukanomis.

Per paskutines kelias sąvaites miesto ponai manevruoja tarp Montrealo, Quebeco ir Ottawos ruošdami naujus bilius apkrovimui naujais mokesčiais vargingųjų masių. Apie taksavimą milionierių ir didžiųjų kompanijų neužsimena. Apie išmokamų palukanų bankininkams sumažinimą irgi netaria nei žodžio.

Dabar neberasime smulkų biznierių, ar mažų namų savininką, kuris būtų neapkrautas su keliolika skirtingų mokesčių. Pirmiau mokėti mokesčiai pakeliami ir naujų eilės bilių iškepama. Mokesčių našta dedama po obalsiu "padengimo tų nuostolių iš 1934 metų."

Darbininkai, organizuokimės ir kelkime protestų audrą prieš vargingųjų sluogsnių aptaksavimą. Reikalaukime, kad būtų apkraujama milionieriai ir bankininkai.

Karolis A.

Atsisveikinimas ir Padėka

Brangūs draugai ir draugės St. Bonifaceiečiai! Per kelius praeitus metus man dirbant St. Boniface ir gyvenant tekdavo daugiausia su jumis susieiti ir praleisti laiką. Bet štai aplinkybės mane privertė apleisti jumis visus, nes atsibodo man vergauti juodašimčių vienuolynuose beveik už dyką ir už užlaikymą kaip kalėjime. Todel kovo 6 dieną nutariau apleis St. Boniface ir vykti Montrealam.

Aš noriu tarti širdingiausį padėkos žodį visiems St. Boniface draugams ir draugėms už "surprise party," kurią visi mano išleistuvėms parengėt 3 d. kovo, draugams Vidrukam, Kriščiam, Puram, Steponavičiam, Gudžiunam, Savickam, Zaveckui, Pranevičiam ir kitiem. Taipgi dėkavoju už jūsų brangias dovanas, kurias man dovanojat ant mano išleistuvių.

Draugai ir draugės. Begyvendama per keletą metų gal esu kuomi jums nusidėjus, tai prašau atleisti man, o aš jumis nepamiršiu, kol gyva būsiu. Jus gerbianti, **Veronika Yežimskaitė.**

VIETINĖS ŽINIOS

ŠAUKIA PADĖT ĮRANKIUS PIRMĄ DIENĄ GEGUŽĖS

Toronto, Kovo 16. — Gegužės pirmos dienos prisirengimui konferencijoj priimta rezoliucija, šaukianti visus darbininkus padėti darbo įrankius tą dieną ir dalyvauti demonstracijose.

Konferencijoj dalyvavo delegatai iš 68 organizacijų, atstovaudami 20,000 darbininkų. Nutarta laikyti dvi demonstracijas, vieną sudaryti iš Stanley parko į Queens parką ir antrą iš Riverdale parko į Queens parką, kuriame įvyks didelis mitingas.

Vakare bus didžiulis mitingas Maple Leaf Gardene.

Konferencijoj dalyvo CCF kliubų delegatai, WUL unijų, Komunistų Partijos, bedarbių, tautinių ir tarptautinių unijų ir politinių masinių organizacijų.

Iš Vaikučių Mokyklėlės Tėvų Susirinkimo

Sekmadienyje, kovo 17 dieną, atsibuvo Toronto lietuvių vaikų mokyklėlės tėvų skaitlingas susirinkimas. Susirinkime draugai mokytojai, V. Raila ir J. Morkis, išdavė tėvams raportą apie dėstomas vaikučiams pamokas ir esamą mokykloj tvarką, bei nuveiktus darbus ir esamus trūkumus. Po raportų eita prie diskusijų, kuriose buvo iškelta reikalas, kad tėvai daugiau domės kreiptų į savo vaikų auklėjimą lietuvių kalboj, kurios pamokos atsibūna kas šeštadienį, 4 valandą po piet, 6 Denison. Po diskusijų išrinkta tėvų komisija iš trijų draugų, butent A. Morkio, J. Linerto ir U. Kevėžienės, dalyvauti laike vaikų kvotimų ir pavesta šiai komisijai kartu su mokytojais po kvotimų suruošti vaikučiams pasilinksminimo vakarėlį. Šis tėvų susirinkimas buvo svarbus tuom, kad daugelis ėmė balsą svarstyme mokyklėlės reikalų. Po šio susirinkimo lieka manyti, kad tėvai daugiau kreips domės į savo vaikų mokinimą lietuvių kalbos ir į mokyklėlėje duodamas fizinio bei kultūrinio lavinimosi pamokas.

V. Strazevičius.

Iš ALDLD Mėnesinio Susirinkimo Kovo 12 Dieną

12 dieną kovo atsibuvo ALDLD 162 kuopos mėnesinis susirinkimas. Sulyg narių skaičiaus, tai į susirinkimą mažai buvo atsilankę, nariai turėtų daugiau domės kreipti į laikymą susirinkimų.

Šiame susirinkime buvo svarstoma daug svarbių dalykų, kurie liečia kiekvieną darbininką, butent klasinės apšvietos supratimas ir klasių kova. Taip pat ALDLD vajininkai išdavė raportus apie tai, kas kiek gavo naujų narių. Draugė P. Matulaitytė gavo 12 naujų narių; draugas K. Narusevičius 4; drg. V. Raila 3; drg. G. Račys 3; iš viso gauta 22 nauji nariai Tai dar nėra nei pusės kvotos išpildymo, nes mūsų kuopa buvo kvotą užsidėjus gauti 50 naujų narių. Kiti vajininkai dar nėra gavę nei po vieną narį. Tai negerai, draugai, turėtumete visi smarkiai su pasiryžimu stoti į šį svarbų darbą, kad išpildyti mūsų kvotą.

Delegatas, kuris buvo pasiųstas į Workers Unity League konferenciją, išdavė raportą, kad WUL išleido atsišaukimą į visas unijas, kad susivienyti visom unijom bendram veikimui ir kovoti suvienytu frontu prieš Bennett priešdarbininkiškus įstatymus, kuriais rengiasi sulaužyti darbininkų streikus ir unijas ir numušti algas. Tokiu būdu WUL užsibrėžė didelį darbą atlikti. Tam reikalinga pinigų, nes kad pasiekti visus darbininkus ir išaiškinti jiems tos vienybės reikalingumą, tai reikia išleisti daug literatūros. Tad atsikreipė į masines organizacijas del paramos. Mūsų kuopai uždėjo kvotą sukelti $10.00 ir keliems draugams yra įteiktos blankos aukom rinkti. Tad, draugai darbininkai, nuoširdžiai dirbkime ir remkime, kad išpildžius mūsų kvotą su kaupu.

Draugas A. Morkis išdavė raportą iš federalinių rinkimų konferencijos, pranešdamas, kad Toronte bus statomi du komunistų kandidatai. O kad pravedus tinkamą agitaciją už tuos kandidatus, kad jus išrinktų, tai reikalinga Toronto darbininkams sukelti virš $3,000. ALDLD 162 kuopai kvota nuskirta sukelti $40.00. Draugai, tai mūsų, klasiniai susipratusių darbininkų, darbas ir labai svarbus. Mes turime prie to prisidėti su finansine parama, su agitacijos propaganda ir pasidarbavimu.

Šiame susirinkime buvo atsilankę du jauni pionieriai iš lietuvių tarpo. Tai draugo Morkio sūnūs. Tai pavyzdis kitiems tėvams, kad tėvas su vaikais dalyvauja susirinkimuose ir dirba klasinį organizacinį darbą. Morkučiai nors jauni, bet jau supranta organizacijos svarbą, abu kalbėjo susirinkime ir atsišaukė į ALDLD narius, kad padėtų jiems kaipo jauniems pastatyti pionierių veikimą lietuvių tarpe ant geresnių pamatų. Be tėvų pagelbos jauni negali tinkamai sutvarkyti savo veikimo. Reikia, kad tėvai ragintų vaikus laiku lankytis į lavinimosi susirinkimus ir padėtų palaikyti tvarką juose.

Buvo išrinkti du delegatai į konferenciją prisirengimui prie pirmos gegužio, viso pasaulio darbininkų šventės.

Štai, draugės ir draugai, prieš mus stovi daugybė didelių darbų, kuriuos mes turime atlikti. Kad pasekmingai darbas būtų atliktas, turime imti aktyvumą visi mariai, su energija stoti į darbą ir dirbti. Tik tuomet pasekmės bus geros užsibrėžto mūsų tikslo. Tokiu būdu ne tik visai darbininkų klasei padarysime naudą, bet ir sau.

ALDLD Korespondentas

Parama Politkaliniams

Nedėlios vakare pas draugus Linartus draugų būreliui susirinkus ir draugui J. Šliumbai apie parėmimą Lietuvos kalinių užsiminus ir parinkus aukų, šie draugai ir draugės aukavo:

J. Šliumba	$1.00
J. Linartas	50
Difretas	25
Valaitienė	25
Kevėžienė	25
Veiveris	25
Barčius	10
A. Rušėnas	25
Viso	$2.85

Būtų labai gerai, kad visur draugai įvestų tokią madą, kad kur tik draugai ar draugės susieina, vis užsimintų apie politkalinius ir parinktų aukų. Visiems aukavusiems tariu ačiu.

Dalyvavusi.

Atsišaukimas Į ALDLD 162 Kuopos Narius

Jau bent kelis kartus spaudoje buvo rašyta, atsišaukta, kad nariai, priklausanti prie augščiau nurodytos kuopos, kurie yra pakeitę savo adresus, ar išvažinėję į provinciją, prisiųstų valdybai savo naujus adresus, bet gaila, kad iki šiol ne iš vieno nebuvo galima sulaukti atsakymo. Dar daug yra narių neužsimokėjusių narines duokles už 1934 metus ir negavę knygų, o vien delto, kad valdyba nežino, kur jie randasi. Tokiu būdu negali paraginti užsimokėti narines duokles ir pasiųsti knygas.

Šiais metais žurnalas "Šviesa" yra siunčiamas atskirai kiekvienam nariui, o ne per valdybą, tokiu būdu centrui reikalinga nusiųsti visų narių adresus, o kaip juos siųsti, jei valdyba nežino, kur nariai randasi.

Taigi, draugai, nevilkinkite ilgiau laiko, pasistengkite prisiųsti savo adresus, kartu nepamirškite ir narines duokles, ypač tie, kurie esate užsilikę už 1934 metus. Viską siųskite žemiau nurodytų adresu finansų raštininkei:

P. Matulaitytė,
56 Bellwoods Ave.,
Toronto, Ont.

SVARBUS MITINGAS

Toronto, Kovo 19. —(ALP). —Kadangi labai ūmai dalykai Europoj pasisuko linkui karo, tai Toronto ir viso distrikto konferencija prieš karą ir fašizmą bus nedėlioj pertraukta ir laikys masinį mitingą Massey Hall, vakare.

Vyriausiu kalbėtojum bus J.B. Mathews, žymus Amerikos socialistas ir kovotojas prieš fašizmą. Taip pat kalbės Arthur Mould, Labor Party of Ontario prezidentas. Nuo jaunuolių kalbės Kenneth Woodsworth, CCF tėvo giminaitis.

AUKOS

Waterbury, Conn., USA. Per drg. M. Vaitonaitę 60 centų.

Norwood, Mass., USA. Per drg. J. Grybą, ALDLD 9 kuopa $2.00.

Pranešimas

Kovo 24 dieną, sekmadienyje, 2 v. po piet, 6 Denison,, atsibus Bangos Choro ir Dramos Grupės metinis susirinkimas. Visi meno mėgėjai būtinai atsilankykite. Bus renkama nauja vadovybė Bangos Choro ir Dramos Grupės. Taipgi kiti svarbūs reikalai, kurie būtinai reikia apsvarstyti.

Bus laikoma paskaita meno klausimu. Svarbu ne tik dalyvauti meniškoj veikloj, bet sykiu lavintis ir tobulinti mūsų darbą.

Kaip nariai, taip ir pašaliniai tuo susiinteresavę kviečiami dalyvauti.

Meno Komisija.

Tyrų Gyventojas

Aš tyruose gyvenu,
Žvėrim save maitinu,—
Skurstu atskirtas nuo svieto.
Tarsi gimiau kalinys,
Už tai mane nukankins, —
Tokį vaizdą akys mato.

Kodel gyvent negaliu
Darbu savo muskulų,
Nors dirbu per visą amžių?
Kodel kankinuos badu
Skęsdams jurėje vargų,
Nors pasaulį stačau gražų?

Gaujos ponų tinginių,
Įvairių juodų varnų
Iš mūs prakaito lebauja.
Už tai jurėje vargų
Milionai mano draugų
Kankinas, nuolat badauja.

Bet galime nebadaut,
Galime gerai gyvent
Reikia tik kovon visiems stot.
Reik nebijot tinginių,
Neklausyt juodų varnų,
O reik visimes kartu kovot!

Miškų Darbininkas

Atsišaukimas į Draugus Redlaikiečius

Red Lake, Ont. — ALDLD 152 kp. susirinkimas įvyko 1935 metų kovo 2 dieną. Per susirinkimą gautas vienas naujas narys. Visi nariai užsimokėjo metinį mokestį.

Draugai lietuviai! Dabar kaip tik eina gavimas naujų narių į kuopas. Tai aš norėčiau, kad per šį laiką nei vieno draugo nelaiktų neprisirašiusio prie mūsų kuopos. Mes matome gerai, draugai, kad mus pavieniai skriaudžia kompanijos ir jos bosai. O jei mes visi darbininkai stosime iš vieno ir visi kaip vienas, tai tada jiems bus sunkiau mus skriausti ir mes nebūsime atsilikę nuo kitų kolonijų. Tuo pačiu sykiu iššaukiu bienfaitiečius padidinti savo kuopą per šį laiką ant 12 naujų narių. O sudburiečius sutverti kuopą.

Kuopos Narys.

Tai Bent Alga

Visur darbininkai nežmoniškai pavergti-išnaudojami. Kartais ir buržuaziniai didlapiai atvirai tą pripažįsta. Čia paduosiu ištisai žinutę iš "The Montreal Star". Ji seka: "Waterloo, Ont., Kovo 8 d. — Pašalpos viršininkui E. Strasser vakar raportavo bedarbis, kad jo 17 metų amžiaus duktė dirba po 14 valandų į dieną, septynias dienas savaitėje restorane ir gauna po $5.00 į mėnesį."

Tai bent alga, už 420 darbo valandų gauna $5.00 arba 1½ cento į valandą.

Tai kur tie įstatymai "prieš" samdytojus, nustatanti nemažesnę algą, kaip $7.00 į savaitę moterims darbininkėms.

J. Anvil.

ALDLD Reikalais

Draugo Kapsuko Knyga

Daugelis draugų kreipiasi į Kanados Veikiantį Komitetą nusiskųsdami, kad negauna žadėtos knygos už 1934 metus. Taip, draugai, Kanados Veikiantis Komitetas gerai supranta ALDLD leidinių svarbą. Mes gerai žinome, kad negavimas laiku knygų, sukelia narių tarpe neramumą ir nepasitikėjimą organizacija, kas ir veda prie kuopų demoralizavimo.

Bet, draugai, turite suprasti gerai, kad tas nepriklauso nuo KVK apsileidimo arba jo blogų norų, bet nuo Kanados reakcionierių žiaurios rankos, kuri panaudoja visus būdus ir stengiasi sulaikyti darbininkus nuo klasinio supratimo, kurio dėka darbininkai įgauna supratimą apie kapitalistinės tvarkos surėdymą. Todel ir šiuo atvėju, visų daugiau prasilavinusių draugų pareiga, visose kuopose išaiškinti, mažiau patyrusiems draugams laiku negavimo knygų priežastį ir tuo pačiu laiku dar daugiau stiprinti mūsų ALDLD kuopas. Bet jokiu būdu, del Kanados buržuazijos pasimojimų nereikia leisti kuopų smukimui.

Knyga "Darbininkų Sveikata"

Taipgi, kas link knygos "Darbininkų Sveikata," daug draugų nusiskundžia kad buvo minėta knyga išleista, bet negavo. Tai turiu pasakyti, kad minėta knyga buvo išleista 1925 metais ir kurie nariai priklausė tais metais, visi gavo. O šiais metais, visi nauji nariai, kurie pilnai apsimokės mokestį, gaus knygą "Spalis," kaipo dovaną. Bet draugai turėkite kantrybės, jeigu visi taip greitai negausite. KVK deda visas pastangas, kad taip greit aprūpinti kuopas knygomis, kaip tik galimybės leidžia.

Maršruto Klausimu

Gauname daug laiškų iš kuopų, kuriuose draugai reikalauja, kad KVK suruoštų maršrutą po kuopas. Suprantama, draugai, kad svarbus ir degantis reikalas būtų pasiųsti kalbėtoją po kuopas, tas daug padėtų sustiprinti kuopas. Bet del keblios geografinės padėties ALDLD kuopų, tam būtinai reikalinga turėti nemaža lėšų, o KVK kaip tik jų neturi. Todel, draugai, kol kas turime stengtis apsieiti vietiniais kalbėtojais, arba kur leidžia galimybės, pasiųsti rajonų komitetų, o jeigu nesiranda vietinių kalbėtojų ir iš rajonų negalima pasiųsti, tai galima gauti iš tarptautinio judėjimo kalbėtoją, kur draugai visuomet jums sutiks pagelbėti.

Suvažiavimo Klausimu

Taipgi KVK savo posėdyje numatė reikalą šaukti ALDLD kuopų atstovų suvažiavimą ir tam tikslui paskyrė laiką 1-mo liepos, vieta Toronto mieste. Nes tas laikas yra kaip tik patogiausias, nes vasaros laikas palengvina kelionės sunkumus.

Šis suvažiavimas būtinai reikalingas del sustiprinimo mūsų Kanados lietuvių darbininkiško judėjimo.

Tam tikslui iš kalno ALDLD kuopos turi svarstyti suvažiavimo svarbą, išrinkti reikalingą skaičių delegatų ir pasiųsti ant minėto laiko. Be abejo, iš tolimų vakarų gal bus negalima atskirai kiekvienai kuopai pasiųsti po delegatą, tai, draugai, darykite planus, kaip mors kelios kuopos ar rajonai galėtų prisiųsti delegatų, kiek galint didesnį skaičių, sulyg savo išgalių. Sudarymas planų ateičiai, Kanados lietuviams darbininkams yra degantis reikalas. Pasistengkite šį klausimą savo pirmutiniuose susirinkimuose apsvarstyti greitai ir praneškite visos kuopos KVK sekretorei rezultatus, ką darysite tam svarbiam žygiui atlikti. Taipgi KVK mano, kad dalyvaus ir iš ALDLD Centro atstovas.

Kiti Reikalai

Nors jau kelis kartus buvo pasiųsta kuopų sekretoriams, kad siųsdami narines duokles KVK visuomet prisiųstumet ne vieną, bet dvi mokesčių blankas, kas palengvintų KVK, bet draugai, ar užmiršta, ar mažai seka spaudą, kad nesilaiko tų nurodymų. Abelnai, turiu draugams priminti, kad daugiau sekti spaudą, nes karšais nesekimas spaudos sudaro įvairių nesusipratimų ar apkaltinimų KVK arba pačiam centrui.

Visais reikalais kreipkitės pas KVK sekretorę, tik kuomet siųsite pinigus, tai prašau money orderį išpirkite iždininko vardu, tai yra M. Guobos.

Vajaus Reikalu.

Labai mažai draugai rašo ALDLD vajaus klausimu, kaip eina vajus, kokios pasekmės. Neužmirškite draugai, kad vajus jau greitai baigsis, lieka klausimas, ar išpildysime kvotą, paspauskime darbą drūčiai. Vajui pasibaigus, sutvarkykite naujų narių adresus ir tuoj prisiųskite KVK.

E. Kovaitė,
A LDLD KVK Sekretore

Iš Škotijos Lietuvių Darbininkų Gyvenimo

Vienas drūtokas lietuvis visą laiką dirbęs anglių kasykloje man pasakojo, kad dabar 5 kartus sunkiau dirbti, kaip buvo prieš 10 arba 15 metų atgal. Jis pasakojo su dideliu džiaugsmu, kad atliekąs užduotą darbą į laiką. Jeigu nori į laiką tą darbą padaryti, tai kastuvas būna taip įkaitęs, kad nuoga ranka negalima prisiliesti. O silpnesni, tai kad į laiką neatlieka užduoto darbo, tai po laikui turi padaryti už tą pačią algą. O treti, lėčiau dirbanti, iš darbo išmetami. Delto stipresni tuos išjuokia ir išniekina ir dar tinginiais išvadina. Tai mūsų bosams to tik ir reikia. Taip, žinoma, darbininkai patys savo būvį dar daugiau sunkina.

Štai kitas atsitikimas, kuris parodo mūsų kampelio darbininkų atsilikimą. Čia gyveno apie 14 metų dar nesenas "dvasios" piemenėlis, taipgi lupdamas geroką algą. Tarkiai atlankydavo tėvynę ir kitas provincijas. Tik pastaraisiais metais kas žin kokia liga pasitvėrė, kad nei gydytojai negalėjo pagydyti. Tai po kiek laiko staiga ir pasimirė, palikdamas apie 90 svarų skolos. Tai parapijonai pradėjo murmėti, kad tokią didelę algą imdamas paliko tiek daug skolos. Ale vėl visi nusiramino dovanodami visas kaltes ir klaidas. Man teko girdėti parapijonus kalbant ir dovanojant visas kaltes, nes jis, girdi, iš nerimasčio pradėjęs labai gerti ir iš tos priežasties padaręs nemažai skolos. Kaip matyti, tai tas piemuo turėjo gerą gyvenimą tarp savo avelių.

Po tam laukė naujo piemenėlio, bet mūsų provincijos vyskupija davė atsakymą, kad pakol skolos bus nepadengtos, tai iš Lietuvos neleidžiamas dvasios tėvelis. Bet kuomet po septynių mėnesių avelės prasisklaidė, tai iš tėvynės atvyko jaunas ir smarkus dievo agentėlis, kuris greitai tas aveles suvarinėjo į vieną pulkelį. Dabar jis turi jų daugiau, negu senasis turėjo.

Darbininkų judėjimas tarpe šios apielinkės darbininkų turi mažą paramą. Bet skurdas ir išnaudojimas privers ir juos protauti apie savo reikalus.

Škotijos Varguolis

LIETUVOJE

Kaunas. — Lietuvos pašto valdininkai, kurie pardavė pašto ženklų už 2,860,000 litų ir tuos pinigus pasisavino, tapo nubausti sekamai: Adolfas Sruoga nubaustas 15-kai metų sunkiųjų darbų kalėjimo, Augūnas — 5, A. Vasiliauskas — 3, Jurkšaitis — 2. Šimanskas nubaustas 6 mėnesiams paprasto kalėjimo. Taipgi priteista patenkinti civilis ieškinys susisiekimo ministerijos lygus išeikvotai sumai pinigų, išskiriant nuo to Šimanską.

Tai pirmas atsitikimas, kad Lietuvos valdininkas už vagystę gavo 15 metų kalėjimo.

Marijampolė. — Marijampolėje marijonų vienuolynas turi stalių dirbtuvę. Tos dirbtuvės darbininkai kreipėsi į generalinę darbininkų atstovybę, nusiskųsdami, kad vienuoliai juos labai išnaudoja. Darbininkai uždirbą labai mažai, o dirbti turį daug. Darbininkai nori didesnio atlyginimo, bet, sako, kad su vienuoliais niekaip negalima susikalbėti.

Tie judvarniai nelaukia malonių iš "dievo," bet išnaudodami darbininkus sau turtus krauna, o ant "artimo meilės," tai jiems tik nusispiauti. Darbininkai kitaip pagerinimo nelaimės, kaip tik organizuotai ir streiku.

Panevėžys. — 1934 metais, kovo mėnesį, tula Marija Matiejūnienė vyro nepasitenkinimu, kad jie neturi vaikų, susitarė su savo drauge Kuodiene suvaidinti gimdymą, kad sutvarkius šeimynos santikius. Abi užėjo pas Panevėžio "Lopselio" namų vedėją Baranauskaitę, kurios prašanti ji pasirūpino ir surado ligoninėj merginą Labanauskaitę, kuri sutiko atiduoti savo naujagimį ir atsisakė nuo motinystės teisių.

Kada jau kudikiu apsirūpino, tada Motiejūnienė atsigulė ir "apsirgo," o Kuodienė nematant vyrui padėjo prie jo kudikį. Motiejūnas "sulaukęs" dukterį iš to džiaugsmo "slaugytoją" apdovanojo 20 litų. Bet, dėja, po kiek laiko, kūmutėms išsiplepėjus, kalbos pasiekė prokuratūrą ir, pagaliaus, teismas. Ir už tai teismas Motiejūnienę, Kuodienę ir Baranauskaitę nubaudė po 3 mėnesius kalėjimo, bet lygtinai nuo bausmės atleido ir įsakė kudikį grąžinti tikrai motinai.

Teismo antstolis Blekaitis aprašė buvusio antstolio A. Totorio automobilių , už nesumokėtas skolas. Automobilius įvertintas aprašant 4,000 litų. Gal tik dabar Totorius pajaus tikrą antstolio reikšmę.

TRUMPOS ŽINIOS

Paryžius, Kovo 14. —(ALP). — Francijos praneša, kad Francijos žkelių darbininkų unijos sudarė bendrą frontą. Įvyko reforminstinių ir revoliucijų unijų delegatų konferencija kurioje išrinktas bendras komitetas. Minimos unijos apima šimtus Francijos gelžkelius. Kitų šalių geležkeliečiai susijungė kiek anksčiau.

Blairmore, Kovo 19. — Visos mokyklos bus uždarytos Blairmore miestelyje kovo 21 dieną, kuomet atvyksta draugas Tim Buck, Komunistų Partijos sekretorius. Pats norėjo pasitiks jį. Rengiamos didelės demonstracijos.

Blairmore miestelio valdybos mokyklų komisija šimtą nuošimčių paskyrė donos, tai yra iš revoliucinių darbininkų. Šiais metais kapitalistai neišmes te savo kandidatų laike rinkimų.

Mexico City, Kovo 14. — Mekslikos Komunistų Partija, nors per praeitus metus buvo nelegalė ir Mekslikos policijos žiauriai persekiojama, nakties privertė reakcinę Gardenas valdžią duoti teises veikti viešai.

Vakar partija atsidarė centrinį ofisą, kuris buvo išdaužytas kiek anksčiau, kuomet pirmą kartą buvo atidarytas.

Vancouver, Kovo 16. — British Columbijos darbininkų organizacijos rengiasi prie bedarbių kongreso, kuris įvyks balandžio 7, Orange Hall, Vancouver mieste. Atsišaukimai buvo išsiuntinėti visom organizacijom. Kongreso tikslas išdirbti veikimo planą ir įvykdymui Ottawos kongreso tarimų socialės ir bedarbių apdraudos reikalu ir sudarymui bendro fronto šiuo klausimu.

ATHENAI. — Graikijos fašistinis diktatorius Tsaladaris išmetė iš vietos daugelį komunistų majorų įvairiuose miestuose, taip pat visus kitus majorus bei valdininkus, kurie atrodo neištikimi bei priešingi.

Tsaladaris uždaro Graikijos partiją, kuris daugiau pritarė venizelistams, priešingai fašistų šaikai.

Gatvės Venizelos bulvaro vėl pakeistas į "Karaliaus Konstantino Bulvaras." Tai vienas iš ženklų kaip Tsaladaris ruošiasi sugrąžinti karaliaus valdžią.

ĮVAIRIOS ŽINIOS

Trečia Dalis Kanados Pilo Apaugus Mišku

Kanadoje yra miškų *1,150,000* kvirtainių mylių, kas *sudaro beveik* vieną trečdalį visos *Kanados* žemės ploto. Apskaitliuojama, *kad* tūrys visso Kanados *miško, tinkamo* apyvartai, siekia iki *165,880,000,000 kubinių* pėdų. Jo *piniginė vertė* siekia iki $1,689,000,000.

Nori Pasigauti Karaliaus "Dūšią"

Apie metai laiko tam atgal, Lhasa, Tibeto sostinėj, vidurinėj Azijoj, mirė Tibeto augščiausias dvasininkas dalai-lama, kuriam tikima, kad jame sėdi šventa dvasia jų dievas buda. Dalai-lama tuo pačiu yra Tibeto valdonas, karaliaus teisėmis. Budistai tiki, kad mirus žmogui, jo dūšia momentaliai pereina į jauną, tuo momentu begimstantį vaiką. Dabar, kad pasigauti tą pačią karaliaus dūšią, tibetiečiai yra pridavę jau apie 300 pareiškimų, kad jų vaikas kaip tik tuo momentu gimė, kada karalius mirė. Bet įstatymai reikalauja, kad mirtis su gimimu sutaptų iki vienai sekundai, tam daromas patikrinimas ir surastas tuo laiku gimęs bus paskelbtas vyriausia dvasiška ir žemiška galva. Jau apie pustuzinis vaikų pristatyta į Lhaso miestą kaipo kandidatai į valdonus. Renkama bus prie "švento" ugniakuro, kūrenamo grūdais ir sviestu. Išrinktasis bus išmaudomas vandeny, pargabentam iš Indijos septynių "šventų" upių. Laike tų ceremonijų susirenka daugybės gyventojų. Išrinkto vaiko motina turi įteikti išrinktajam pirmutinė dovaną 21 tuziną geriausios rūšies kiaušinių.

Tibeto gyventojaj panašūs mongolams, bet beveik visus papročius turi kiniečių. Tik Budos tikybą turi taip, kaip indėnai. Kada dar labai senai, keletas šimtų metų dar prieš kristų, Indijos karalius Buda buvo paskelbtas dievu, kurį beveik visos vidurinės Azijos tautos garbina.