Komunistų Partija Šaukia Narius Traukti Darbininkus į Partiją, Kad Iki Spalio Narių Skaičius Pasiektų 10,000

Aštuntas Kanados Komunistų Partijos Centralinio Pildančio Komiteto Plenumas su dideliu džiaugsmu praneša visiems dominijos proletarams ir darbo žmonėms ir broliškoms partijoms po visą pasaulį, kad pasekmėje partijos vestų kovų, dabar partija savo eilėse turi virš 8,000 darbininkų ir farmerių.

Nežiūrint į nuolatines atakas ir persekiojimus šios vienintėlės partijos, kuri tvirtai ir neatlaidžiai organizuoja ir veda kovas už darbo žmonių reikalus, šimtai ir tūkstančiai Kanados darbo žmonių, nežiūrėdami į visus šmeižtus ir grūmojimus, nutarė, kad jų vieta Lenino partijos eilėse.

Laukiant kovingo pasaulio revoliucijos vado, Komunistų Internacionalo, Septinto Kongreso, Centralinio Komiteto Plenumas šaukia visus komunistus mestis į energingą vajaus darbą, kad narių skaičių pakelti iki 10,000.

Kanados darbininkai! Jūs, kurie dalyvavot ir sekėte pastarąsias darbininkų, bedarbių ir farmerių kovas, labai gerai žinote komunistų rekordą. Mes šaukiame jus stoti į mūsų partiją, partiją, kuri išbudavota ir sucementuota sunkiausiose kovose prieš reakciją ir išnaudojimą Kanadoje.

Mes šaukiame jus stoti į pasaulinę partiją, kuri išvedė Sovietų Sąjungos proletariatą ir valstiečius iš išnaudojimo į laisvę ir į garbingus atsiekimus budavojime visuomenės be išnaudotojų, be skurdo ir kentėjimų!

Mes šaukiame stoti į partiją, kuri veda didvyriškas kovas prieš Hitlerį, Vokietijoj, aprieš Mussolini, Italijoj, prieš kruviną imperializmą, Indijoj, Chinijoj, ir už suvienytą visų darbo žmonių frontą prieš kapitalistinį išnaudojimą kiekviename pasaulio kampe.

Nėra kito pasirinkimo del tų, kurie iš savo darbo gyvena! Nėra kito pasirinkimo milionams bedarbių ir į skurdą įblokštų žmonių! Tolimesnis palaikymas, ar taip vadinamos reformos, kurios taikomos kapitalizmo viešpatavimo prailginimui, niekur kitur neveda, kaip tik į bedugnę. Šis kelias veda prie hitlerinio barbarizmo ir naujo žmonių žudymo.

Tiktai komunistai siūlo tikrą išeitį! Išeitį istorijos patvirtintą ir Sovietų garbingos šalies, Sovietų Sąjungos, kasdien vis aiškiau nušviečiamą.

Kapitalistai po visą pasaulį, nesvarbu kokiai jie tautai ar rasei priklauso, baisiai nekenčia mūsų partijos ir jos darbo. Komunistai teisingai užsitarnavo šią neapykantą iš mažos privilegijuotos parazitų grupės, stovinčios ant kelio žmonijos progresui.

Mūsų partija išnaudotojų nekenčiama ir darbo žmonių mylima už jos teisingą mūsų klasės siekių čiampionystę.

Kanados darbininkai! Akyvaizdoje Komunistų Internacionalo Septinto Kongreso ir federalių rinkimų Kanadoj, Kanados buržuazija organizuoja Piliečių Lygas, Prieš-Komunistines Draugijas ir kitokios rūšies fašistines bandas, kurių tikslai atvirai aiškinami, tai yra sudaužyti Komunistų Partiją ir, tokiu būdu, prašalinti tą jėgą, kuri veda Kanados darbininkus jų kovose prieš fašizmą, badą ir karą.

Kanados proletariatas ir kovingieji farmeriai atsakė Bennetto 1931 metų mėginimams sudaužyti mūsų partiją daugiau ne padvigubindami jos eiles.

Atsakykite į naujoms atakoms prisirengimus stodami į mūsų klasės partiją.

Tegul mūsų atsakymo balsas nuskamba nuo pajurio iki pajurio. Atsakykime budavodami didesnę ir geriau organizuotą Komunistų Partiją!

Sustiprinti Komunistų Partiją dominijoj, sustiprinti mūsų kovas prieš Kanados kapitalizmą!

Padidinti narių skaičių Kanados Komunistų Partijos, reiškia sustiprinti kovą prieš priespaudą visame pasaulyje.

Darbininkai ir darbininkės! Dirbanti ir bedarbiai! Nubiednėję žmonės ir vargingieji farmeriai! Stokite į kovos partiją! Stokite į partiją, kuri mobilizuoja darbo žmones del socializmo! Sustiprinkite kovą už vienybę ateinančiuose federaliuose rinkimuose!

Pirmyn į darbą už pakėlimą Kanados Komunistų Partijos narių skaičiaus iki 10,000 su spelių mėnesiu!

Kanados Komunistų Partijos Centralinio Pildančio Komiteto Plenumas

Kovokim Už Socialę Bedarbių Apdraudą, Už Politinių Kalinių Paliuosavimą, Prieš Politinę Reakciją, Fašizmą Ir Imperialistinį Karą!

DARBININKŲ ŽODIS

VISŲ ŠALIŲ PROLETARAI, VIENYKITĖS

Visi Kanados Lietuviai Darbininkai, Stokite Į Amerikos Lietuvių Darbininkų Literatūros Draugiją! Skaitykite Jos Leidžiamas Knygas!

Lithuanian Workers' Paper — THE WORKERS' WORD — 184 Spadina Ave., Box 31.

Nr. 24 (71) — PENKTADIENIS, BIRŽELIO, 14, 1935, TORONTO, ONTARIO — METAI IV

Ontarios Provincijos Alkanieji Maršuotojai Jau Traukia Linkui Toronto

VERGIJOS KEMPIŲ STREIKIERIAI SEKMINGAI TRAUKIA PIRMYN Į OTTAWĄ

Streikieriai pailsėję Calgary dvi dienas, pirmadieny vėl freitu ištraukė linkui Ottawos. Sekantis apsistojimas bus Medicine Hat miestely. Reginoj mano būti apie birželio 18.

Šeštadieny, atvykę į Calgarį, streikieriai maršuodami per miestą sulaikė visą judėjimą ant 7 Ave., maršavo tvarkingai į parodos aikštę, kur turėjo savo patalpą. Maršuotojus sveikindami, per langus iš bildingų metė pakinkus cigaretų. Vėliau susirinkę pašalpos raštinėj privertė ponus suteikti maršuotojams 600 dolerių del maisto.

Sekmadieny nuo pat ryto maršuotojams buvo prausimosi ir skutimosi diena. Dieną vietinės darbininkų organizacijos svečiams surengė pikniką ant St. George salos. Maršuotojams laike pikniko aplinkiniai gyventojai prinešė maisto vakarienei, daugelį užkvietė į namus pietums ir nakvynei. Sekmadieny streikieriai Calgary padarė po miestą aukų rinkliavą (Tag Day), per kurią surinko apie 1,400 dolerių. Tai ženklas kaip nuoširdžiai gyventojai remia maršuotojus.

Laike streikierių buvimo Calgary, dar bent keli būriai atvažiavo freitais iš aplinkinių kempių ir prisidėjo prie maršuotojų. Paskutinėmis turimomis žiniomis, "turistų" pas Bennettą skaičius išaugo jau iki 1,600. Pakeliui, be abejo, dar daugelis prisidės, kol pasieks Ottawą.

Birželio 11, streikieriai jau pasiekė Medicine Hat. Čia del maisto iš valdžios gavo $250.00. Kely į Medicine Hat pasitaikė smarkus lietus ir visus streikierius kiaurai perlijo, tačiau pasiryžimo dvasios nei kiek nesumažino.

Bennettas ir kiti Ottawos valdžios žulai pradeda labiau nerimauti, norėtų daryti puolimą ir visus areštuoti, bet vėl, bijosi kitų nesmagumų, nes žino, kad pasipils protestų banga prieš terorizavimą nekaltų darbininkų. Jie mato, koks didelis dabar pritarimas iš gyventojų streikieriams ir areštavus juos, susikeltų keleriopai didesnę neapykantą prieš save. Vienas Ottawos kapitalistinis laikraštis rašo:

"Streiko vadai gali būti paimti, bet prisibijoma iš to galimos nepageidaujamos propagandos."

Taip ,pasidarytų ponams nepageidaujamos propagandos. Tas ir sulaiko reakcionierių ranką.

Manitobos vergijos kempių viršininkai susirūpinę, kad esąs pavojus išvesti į streiką ir jų kempes ir kreipiasi pas Bennettą patarimo del sulaikymo maršuotojų dar nepasiekus Winnipego. Bennettas kol kas dar laikosi nuošaliai, paaiškindamas provincijų viršininkams, kad tik tuomet jis įsikišiąs, kuomet jie pareikalausią pagelbos.

Komunistų Partija ir vietinės CCF organizacijos sutartinai remia kiek galėdamos šį didvyrišką pašalpos kempių darbininkų žygį. Nors pats CCF galva, ponas Woodsworth, viešai pareiškė, kad jo partija nieko bendro neturinti su šiuo maršavimu, tačiau B. C. provincialis CCF komitetas ir visi eiliniai nariai aktyviai dalyvauja maršavimo remime. Tuo savo pareiškimu Woodsworth pats išsiduoda prieš darbininkus, pasisakydamas, kad jų neremia.

Toronto Jaunuolių Demonstracija Birželio 15 Dieną

Šeštadieny, birželio 15 dieną, Toronto jaunuoliai įvairių pažiūrų, kurie tik priešingi karui ir fašizmui, dalyvaus Queens parke mitinge. Demonstracija prasidės Wilowdale parke, kampas Bloor ir Christie St., 2.30 val. ir iš čia demonstratyviai maršuos Bloore, Bathurst gatvėmis į Queens parką. Jaunuolių dienos paminėjimo komitetas kreipiasi prie visų jaunuolių ir suaugusių remti šią demonstraciją. Del smulkesnių žinių susisiekite su jaunuolių raštine, 73 Adelaide St. W., Toronto, Ont.

Tim Buck Kalbės Per Radio

Komunistų rinkiminis komitetas praneša, kad nuo dabar iki rinkimų kartas nuo karto bus kalbama per radio komunistų kandidatų ateinančių rinkimų klausimu. Pirmutinę tokią kalbą sakys drg. Tim Buck ateinantį penktadienį, birželio 14, tarpe 7.30 iki 8 valand. vakare, iš CRCT radio stoties. Visi lietuviai tuo laiku turėkite nusistatę savo radio. Radio galės girdėti ne tik Toronte, bet ir visoj Ontario provincijoj.

Ontario provincijoj statomi 8 komunistai kandidatai, trys iš jų Toronte.

Birželio 26 dieną komunistų federalinių rinkimų komitetas ruošia masinį mitingą Queens parke.

Princetone Areštuoti Penki Streikierių Vadai

Princeton, B. C. — Jau senokai kaip šio miestelio darbininkai streikuoja prieš vertimą dirbti už duodamą pašalpą. Miesto ponai negalėdami nuslopinti darbininkų kovingumo, birželio 9 dieną areštavo 5 žymiuosius veikėjus tarpe darbininkų, sulyg 98 sekcijos. Nakčia policija padarė kratas, konfiskuodama visus raštus ir knygas, vadovybėje paties policijos viršininko MacDonald, kuris terorizavo Corbino mainierius mėnuo atgal ir davė įsakymą su traktorium važiuoti tiesiai ant streikierių.

Streikierių šeimynoms atimta pašalpa už tai, kad jos atsisakė eiti skebauti ir jų vyrai kaltinami už nesirūpinimą savomis šeimynomis.

ANGELO HERNDON — Jaunas juododis darbininkas, komunistas, nuteistas nuo 18 iki 20 metų Chain Gang vergijon. Byla augščiausiame Suvienytų Valstijų teisme. Jei tas atmes, reiškia jis žuvęs. Iš ten gyvas neišeis, nes niekas tiek neišgyveno toj vergijoj.

ATSIŠAUKIMAS Į KANADOS LIETUVIUS

KANADOS LIETUVIAI! PASIŪSKIME SAVO ATSTOVĄ Į VISO PASAULIO LIETUVIŲ KONGRESĄ!-

ALDLD Kanados Veikiantis Komitetas savo posėdyje svarstė į Viso Pasaulio Lietuvių Kongresą iš Kanados atstovo siuntimo klausimą, kame priėjo išvados, kad būtinai bent vieną atstovą pasiųsti nuo Kanados lietuvių. Kadangi Kanadoje yra apsigyvenę apie 10,000 lietuvių ir daugumoje nesenai yra apleidę savo gimtąjį kraštą, Lietuvą, tai ir jų reikalai yra tampriai surišti kaip su Lietuvoje, taip ir su kitose šalyse gyvenančiais lietuviais. Kanadoj gyvenančių lietuvių reikalus su visų kraštų lietuvių reikalais subendrinti kaip tik ir bus proga Kauno Kongrese.

Jeigu Kanadoj ir visame pasaulyje gyvenančių lietuvių reikalų nepriims Lietuvos ponai, tai juos priims Lietuvos darbo žmonės ir užsieniuose gyvenantieji lietuviai.

Kanados Veikiantis Komitetas užgiria Suvienytų Amerikos Valstijų lietuvių organizacijų išdirbtus reikalavimus Lietuvos prezidentui A. Smetonai ir pasisako ant tų reikalavimų organizuoti atstovo siuntimą į Kauną.

Reikalavimai yra šie:

1. Tuojaus pagerinti Lietuvos revoliucinių politinių kalinių maistą, aprūpinti juos geresnėmis kameromis, suteikti daugiau laisvo pasivaikščiojimo šviežiame ore, panaikinti politkaliniams pabaudas, prašalinti iš kamerų provokatorius, leisti politkaliniams skaityti darbininkišką ir moksliską literatūrą, suteikti jiems progas matytis su giminėmis ir, bendrai, išpildyti politinių kalinių kolektyvų reikalavimus.

2. Tuojaus paliuosuoti visus revoliucinius Lietuvos politinius kalinius.

3. Suteikti civilinės laisvės Lietuvos liaudžiai: spaudos, susirinkimų ir organizavimosi teises.

Tad, brangūs broliai ir seserys, mes Kanadoje gyvenantieji lietuviai, turim susirūpinti virš minėtais reikalavimais, kurie liečia ne tiktai Letuvos liaudį, bet ir mus pačius, nes ne vienam iš mūsų dar teks parvažiuoti ir apsigyventi Lietuvoje. O mes žinome svarbą turėti šieš tiek politinės laisvės. Lietuvos liaudis kol kas užtektinai jėgų pakelti šiuos reikalavimus neturi, ji reikalauja iš mūsų pagelbos, o mes užsieniečiai kaip tik turėsime teisę pakelti Kanados lietuvių balsą prieš Lietuvos darbo žmonių priespaudą. Nežiūrint kaip kongresas bus varžomas ir fašistinamas, bet jeigu bus ištikimi Lietuvos liaudžiai ir gabūs atstovai, jie jį pastatys ant kongreso pamatų, o nepaliks fašistinimo įrankiu. Kuomet dalyvaus nuo Kanados lietuvių plačiųjų darbininkų masių atstovas su atatinkamais paliūdymais, tuomet niekas negalės mulkinti Lietuvos liaudies Kanados lietuvių vardu.

Laikas liko neilgas, atstovas turės išvažiuoti liepos mėnesio pradžioj, tad turi būti skubiai rengiamasi. Mes kreipiamės į visas ALDLD kuopas, į visas pašalpines ir kitas organizacijas, gyvuojančias Kanadoje, skubiai prisidėti prie šio svarbaus ir skubaus darbo.

Vancouver Mieste Varoma Agitacija Prieš Komunistus

Vancouver, B. C. — Majoras Mc Geer, MacInnis ir Piliečių Lyga kasdien užpildo buržuazinių laikraščių pirmus puslapius stambiomis raidėmis atsišaukimus: "Turi būti sulaikyti komunistų pražutingi planai," "Mes esame gatavi sumobilizuoti 10,000 armiją prieš komunistus," "Šalin raudonąjį pavojų," ir visa eilė straipsnių telpa panašiomis gaidomis po parašu B. C. Piliečių Lygos (fašistų lygos). Taip suvienytas frontas CCF su komunistais ir streikieriai sujudino širšių lizdą. Tačiaus dar antagonizmo kėlimo procese, kruvino teroro atidaryti dar nešdrįsta, matomai, darbininkų jėgą prieš save matydami.

Kanados Fabrikantai Kalba Apie Nacionalę Valdžią

Sudarymas nacionalės valdžios, reiškia sudarymą fašistų valdžios Kanadoje. Po obalsiu panaikinimo partijų ir net klasių, nacionalė valdžia paskelbia visas kitas partijas ir opozicijas nelegalėmis ir teroro priemonėmis jas spaudžia, kaip Vokietijoj. B. Purvis, fabrikantų susivienyjimo prezidentas, laike banketo Hamiltone pareiškė: "Kad atlikti gerą darbą, mums reikalinga nacionalė valdžia su nacionaliu akyregiu. Kuo greičiau mes to atsieksime, tuo bus geriau."

Jis pažymėjo, kad nereikią apsigaudinėti su gerlaikio grįžimu. Pabaiga 1934 metų parodžiusi gerlaikio tolinimąsį. Vis tai esanti priežastis neplaningumo, nepakankamą dar turėjimą fabrikantams teisių valdyti kraštą. Todel, tai jiems ir reikalinga nacionalė valdžia.

SOCIAL CREDIT TĖVAS GREITAI IŠBĖGO IŠ SUSIRINKIMO, KAD NEREIKTŲ ATSAKYT KLAUSIMUS

Toronto, Birželio 7. — Major C. H. Douglas, Social Credit išradėjas, pareiškė čia mitinge, kad "Aš asmeniniai nieko prieš šią sistemą neturių visai, nes nei vienas bankierius dar niekad neatsisakė paskolinti man pinigų."

Po mitingo greitai išbėgo, aiškindamasis, kad reikia pagauti traukinį. Jis nenorėjo atsakyti į komunistų klausimus ,kurie labai greitai sukritikuoja jo teoriją.

Nežiūrint ar esate organizuoti ar pavieniai, rinkite parašus ant virš minėtų reikalavimų, gaukite savo organizacijų moralę ir materialę paramą Lai bus mūsų obalsis surinkti bent 3,000 parašų už politinių kalinių paliuosavimą, gauti atstovui įgaliojimą bent nuo 2,000 organizuotų lietuvių ir sukelti $200.00 kelionės išlaidoms. Tad prie darbo, draugai ir draugės. Darbas skubus ir be galo svarbus del mūsų pačių ir Lietuvoje gyvenančių mūsų brolių ir seserų.

Kanados Veikiantis Komitetas

CCF Provincialis Komitetas Už Maršavim.

Pirmadieny, antradieny ir trečiadieny, birželio 17, 18 ir 19 dienomis, Toronte laikys kongresą ir demonstraciją bedarbiai, susirinkę bent po keletą desėtkų mylių. Pirmadienio ryte apie 9 valandą, maršuotojai įeis į Torontą. Trečiadieny po piet atsibus didelis maršuotojų mitingas Queens parke. Pirmadieny ruošiama antra Tag Day, maršuotojų užlaikymui. Maršuotojam jau gauta nemažai patalpų privačiuose namuose bei darbininkų salėse. Hepburnas pereitais metais pareiškė, kad "eikit ir organizuokites," o šiemet atsisakė duoti atmaršuojantiems patalpą parodos namuose. Iš Windsoro, Londono, Kitchener ir kitų tolimesnių vietų maršuotojai jau kely. Bedarbių Tarybų Federacijos pildantysis komitetas pasiuntė pasveikinimo telegramą B. C. maršuotojams kelyj į Ottawą ir užkvietė atsiųsti savo delegatus į Ontario bedarbių kongresą. Tikimasi, kad atsiųs.

Toronto, Ont. — Ontarios provincialis CCF komitetas užgyrė Ontario ir vakarinės Kanados dalies alkanųjų maršavimą ir ragina visus savo klubus, esančius jo rybose, remti bedarbių kovas.

Amerikos Laivyno Admirolas Kursto Karą Prieš SSRS

Amerikos draugų dienraštis "Laisvė," birželio 10 d. laidoj paduoda ištraukas rašto Amerikos kariško laivyno admirolo Y. Sirlingo, kuris atvirai kursto karą prieš Sovietų Sąjungą.

"Ar neatsiras vadas. . . kuris priešstaraujančias tautas sujungtų ir išjudintų ginkluotas jėgas žygiui po viena veliava?

"Vokietija turi tapti didžiu organizatorium tokioj sąjungoj. . . jos fabrikai galėtų pagaminti milžinišką daugybę karo įrankių. . . idant ne tik amžinai palaidoti bolševizmo šmeklą, bet atidaryti derlingas Rusijos žemes pertirštai ir pramoniškai badaujančiai Europai."

STATYS DIDŽIAUSIUS PASALYJE RŪMUS

Maskva, SSRS, Gegužio 29. (ALP) —Jau eina priruošiamieji darbai Maskvoje Sovietų Rūmų statymui ,kurie bus didžiausi visame pasaulyje, 70 pėdų augštesni už augščiausį pasaulyje namą New Yorke, Empire State Building, kuris turi virš šimto augštų. Sovietų Rūmų pamatas bus įleistas 90 pėdų į žemę, kad atremti ant uolinio pamato.

Planus ir architektūrą paruošė Sovietų Sąjungos inžinieriai ir Amerikos inžinieriai tvirtina, kad viskas gerai paruošta. Amerikos inžinieriai pareiškė, kad Sovietų inžinieriai reikia skirti prie geriausių pasaulio inžinierių.

DARBININKŲ ŽODIS

Kanados lietuvių darbininkų sąvaitraštis. Leidžia "Darb. žodžio" Draugija.
Prenumeratos kaina Kanadoj ir Anglijoj: metams $2.00; 6 mėnesiams $1.00.
Visur kitur: metams $3.00; 6 mėnesiams $1.50. Atskira kopija 5 centai.
Pašto perlaidas (Money Order) išrašykite "Darbininkų žodžio" vardu

ADRESAS:
DARBININKŲ ŽODIS
184 SPADINA AVE., BOX 31, TORONTO, ONT., CANADA

(THE WORKERS' WORD)
Lithuanian workers' weekly paper, published by Workers' Word Pub. Ass'n.

Relief Kempių Darbininkų Streikas ir Mr. Woodswoth

Kad relief kempėse darbininkų padėtis yra nepakenčiama, tai šiandien mažai atsiranda tokių žmonių, kurie tą užginčytų, išskiriant kapitalistus ir jų agentus. Kempėse darbininkai laikomi po karine disciplina. Negalima niekur išeiti be pasiklausimo. Darbe taip pat spaudžia. Na, ir už 20 centų į dieną! Tokioj turtingoj šaly, kaip kad Kanada, kur, patys kapitalistai sako, galėtų kelis kartus daugiau žmonių pragyventi, darbininkai verčiami taip ubagiškai gyventi. Darbo už 20 centų į dieną yra užtektinai, o už algas nėra.

Tokiame atsitikime B. C. relief kempių darbininkų streikas yra visais atžvilgiais pateisinamas. Ne tik kad pateisinamas, bet jo nebuvo galima išvengti, nes valdžia nekreipė jokios atydos į jų statomus reikalavimus. Darbininkai buvo priversti sustreikuoti, kad priversti valdžią patenkinti jų reikalavimus. Štai kokie jų reikalavimai:

1. Kad būtų mokama po 50 centų į valandą paprastiems darbininkams, o unijinės algos specialistams. Darbo diena turi būt. iš 6 valandų. Mažiausia 20 darbo dienų į mėnesį.

2. Kad visiems darbininkams relief kempėse ir prie valdžios darbų būtų duodama kompensacija atsitikime nelaimės, sulyg esamo kompensacijos įstatymo. Kad būtų duodama pakankama pirmoji pagelba nelaimingose atsitikimuose prie visų pašalpinių darbų.

3. Kad demokratiškai išrinkti komitetai iš relief kempių darbininkų valdžios būtų pripažinti.

4. Relief kempės turi būti atimtos iš krašto apsaugos ministerijos. Kad nebūtų jokios kariškos kontrolės ir kariško lavinimosi kempėse.

5. Įvesti tinkamą socialę apdraudą sulyg darbininkų Socialės ir Bedarbių Apdraudos Biliaus.

6. Kad visiems darbininkams būtų užtikrinta demokratinė teisė balsuoti.

Kaip matote, B. C. relief kempių darbininkai, kurie pasiryžo nuvežti minėtus reikalavimus į Ottawą ir įteikti Bennettui, stato pačius pamatinius darbininkų klasės reikalavimus. Tad nenuostabu, kad turi didelį plačių masių pritarimą. Bet kaip į tai atsineša CCF vadai?

Kuomet Bedarbių Tarybų Nacionalis sekretorius atsikreipė pas Woodsworthą, kad organizuoti bendru frontu pagelbą tiems darbininkams, kurie skina kelią kovai prieš tą vergiją, tai jis atsakė, kad nesidės į bendrą frontą, nes bedarbių tarybos esančios komunistinėj įtakoj. Kuomet kuone visų provincijų CCF organizacijos remia tuos darbininkus, tai CCF centras negali, nes bedarbiams vadovauja komunistai.

Tai kaip apeina jiems darbininkų kovos. Kuomet relief kempių vergai sukyla prieš tokią vergiją ir žengia į tokius didelius žygius toje kovoje, tai CCF vadai su ranka numoja, net grumoja savo organizacijoms, jei jos remtų.

Tokiai padėčiai esant, revoliucinių darbininkų pareiga dar labiau darbuotis tų bedarbių kovos remimui, nes tik revoliucinių darbininkų rankose parama lieka. Tik revoliuciniams darbininkams tinkamai darbuojantis bus įtraukti į šį darbą ir CCF eiliniai darbininkai.

Revoliucinių darbininkų organizacijos turi išnešti reikalavimus, kad federalė valdžia patenkintų tuos relief kempių darbininkų reikalavimus. Tai visų darbininkų reikalavimai. Reikia protestuoti prieš grumojimus tuos maršuotojus terorizuoti.

Remkime Jaunuolių Kovas

Berželio 15 dieną įvyks po visą Kanadą januolių demonstracijos ir masiniai mitingai prieš karą ir fašizmą. Jaunuoliai rengiasi išstoti su kova prieš tas rengiamas darbo žmonių žudynes, į kurias pirmiausiai jaunimą pasiųs. Jų kova labai svarbi visiems darbininkams. Todel, kad tik jaunuolius laimėjus darbininkų klasė galės tinkamai vesti kovas prieš kapitalizmą ir jo rengiamas žudynes — karą.

Todel tėvų ir darbininkiškų organizacijų pareiga padėti jaunuoliams. Tėvai turi paraginti savo vaikus dalyvauti demonstracijose. Nelaukite, kad kitų vaikai iškovotų, bet siųskite savo vaikus, kad ir jie prisidėtų prie jaunimo kovų. Dar yra tokių tėvų, kurie nekreipia atydos į savo vaikus. Patys dalyką supranta, o savo vaikams nieko neaiškina. Organizacijos turi dalyvauti mitinguose ir duoti pilną paramą.

Reikia taip pat pasakyti, kad jaunuolių laikraštis, Young Worker, irgi mažai paramos gauna kaip iš organizacijų, taip ir iš jaunuolių tėvų. Organizacijos neužsisako platinti tarp jaunimo, o tėvai nesistengia užrašyti savo vaikams. Tai geriausias tėvams būdas auklėti klasiniame susipratime savo vaikus pagelba jaunimo laikraščio.

Imperialistų Kovos Del Abyssinijos ir Kanada

Mussolinis, kiek matyti iš jo politikos, rengiasi pulti Abyssiniją. Jo generolai agituoja mases ir kereivius, nurodydami, kad Mussolinis rengiasi dideliam žygiui fašistinės Italijos gelbėjimui ir Italijos vardo pakelimui. Mussolinis gerai numato, kad jei dabar nepadarys puolimo, tai krizis Italiją greitai sukratys. Kaip hitlerinę Vokietiją krizis ėda, taip ir Mussolinio Italiją. Visa bėda tik, kad prisibijo sukilimo prieš tokius planus.

Anglija taip pat labai susirūpinusi Abyssinija. Ji nenorėtų atiduoti Mussoliniui. Kiek žinoma, Anglija dabar deda visas pastangas perkalbėti Mussolinį, kad jis susitartų su Abyssinija.

Kanados imperializmas taipgi numato sau nudos iš Abyssinijos karo su Italija. Jau siunčia savo inžinierių, kuris parengs dirvą. Kanados kapitalistai mano pasidaryti pelno parduodant Abyssinijai ginklus. Taip pat Kanados imperializmas tuomi nori palaikyti Britanijos pusę.

Kanados darbininkų užduotis stoti griežton kovon prieš Kanados užsimojimą dalyvauti Italijos su Abyssinija kare. Mes turime kovoti, kad Kanados ginklai nežudytų kitų šalių darbininkų.

ALDLD Reikalais

Į Kauno Kongresą Atstovo Siuntimo Darbas

Kitoje vietoje tilpo atsišaukimas, kad Kanados Veikiantis Komitetas padarė galutiną nutarimą dalyvauti Viso Pasaulio Lietuvių Kongrese Kaune. Atstovo pasiuntimui tuojau be jokio atideliojimo turime visose ALDLD kuopose pradėti vajų sukelimui finansų $200.00, tai pat rinkti parašus ant blankų, kurios yra išsiuntinėtos daugeliui kuopų per Centrą ir kitos bus pasiųstos per KVK ir rajonus. Taipgi galima gauti tokių blankų pas KVK ir pavieniams draugams bei "Darbininkų žodžio" skaitytojams ir parinkti parašų ten, kur nėra jokios organizacijos. Pasirašyti ant blankų gali visi lietuviai ir kiti, gimę Lietuvoje. Čiagimiai lietuviai taip pat gali pasirašyti. Tas blankas įteiks Kanados lietuvių atstovas lietuvių kongresui Kaune. Tad stengkites gauti parašų kuodaugiausiai ir iki liepos 1 dienos reikia juos prisiųsti KVK.

Gatavai turėkite visų organizacijų paliūdymus, gautus per organizacijų susirinkimus. Sušaukite bendro fronto konferencijas, kur yra ir daugiau lietuvių organizacijų. Kur nėra organizacijų, tai masinius mitingus. Atstovą išrinks Kanados ALDLD kuopų atstovų suvažiavime, birželio 23 dieną. Kuomet įgaliavimai bus iš kalno paruošti, tai tuomet tiktai pavardę atstovo įrašysite, tas sutaupys daug laiko.

Dabar klausimas stovi tiktai atstovui paltforma, kurios jis turės laikytis kongrese ir sukelti finansų del kelionės išlaidų. O atstovą ALDLD suvažiavimas išrinks tokį, kuris bus tinkamas pastatyti tuos Kanados lietuvių reikalavimus, kuriuos jis nuo jų gaus. KVK priima SAV įvairių organizacijų paruoštus reikalavimus.

Todel KVK atsikreipiame į visas ALDLD kuopas ir pašalpines organizacijas skubiai sukrusti į darbą. ALD LD kuopos ir rajonai kelkite balsą, kiek parašų surinkote, kiek aukų, nes reikalinga $200.00. Jeigu skubiai pasinersime darban, į vieną sąvaitę laiko bus viskas atlikta.

Apie delegato siuntimą lai nebūna abejonės, nes jaučiama, kad ir Clevelando suvažiavimas nutars atstovus siųsti, taipgi ir Lietuvoje eina didelė entuziazmo banga, laukia jie iš užsienio darbininkų užtarėjų atvykstant.

Tad, draugai ir draugės, skubiai į darbą.

Nauja Kuopa Susitvėrė

Draugas Kandraška vykdamas į ALDLD suvažiavimą užsuko į Calgary. Dabar nuo jo gavome pranešimą, kad tame mieste susitvėrus ALDLD nauja kuopa iš 4 narių. Tai prezentas mūsų suvažiavimui. Būtų buvę labai gražu, jei ir kitos lietuvių kolonijos būtų taip padarę sveikindamos mūsų suvažiavimą.

Kanados Veikiantis Komitetas sveikina naują kuopą ir linki draugams daug energijos naujame darbe.

Klaidos Pataisymas

Buvo pranešta, kad Red Lake kuopa gavus tik du najus narius laike vajaus. Turėjo būti 5. Draugų redlaikiečių už tai labai atsiprašome.

Hamiltono kuopa, taipgi, yra gavus 2 naujus narius. 96 kuopa praneša, kad vėl gavo du nauju nariu.

Suvažiavimo Reikalu

Kurios kuopos negalėsite atsiųsti savo delegatų, tai prisiųskite raportus raštu ir narių sąrašus ,kaip buvo anksčiau nurodyta. Atsiųkite pasveikinimus suvažiavimui.

Suvažiavimas gal užsitęs ir visą pirmadienį, tai delegatai vykdami turėkite minty, kad reiks ilgiau užtrukti. Taip pat Toronto kuopa rengiasi su programa. Kitoj vietoj temykite jos pranešimą.

Aukos Lietuvos Politiniams Kaliniams

Toronto darbininkių surengto vakarėlio pelnas buvo $8.55. Tie pinigai yra jau gauti ir bus pasiųsti Lietuvos politiniams kaliniams. Visiems prisidėjusiems prie tos paramos tariame širdingą ačiu. Taip pat ir rengėjoms.

Pereitame "Darbininkų Žodžio" numeryje buvo praleista draugės Jankaitienės auka. Šiuomi ta klaida yra atitaisoma ir drugė perprašoma.

E. Kovaitė,
ALDLD KVK Sekretorė

Social Credit Teorijos Klaidingumas

Pirm pradedant kalbėti apie Social Credit agitatorius Kanadoje, reikia nors keliais žodžiais paliesti, iš kur atsirado ta Social Credit teorija.

Social Credit teoriją sugalvojo Anglijoj, 15 metų atgal, Major C. H. Douglas, inžinierius, kuris dabartiniu laiku lankėsi Kanadoje. Albertos provincijoj, kad patarti Albertos valdžiai, kaip jo išgalvotą sistemą panaudoti.

Douglas sugalvojo, kad kapitalistai turi dvejopas išlaidas: A išlaidas ir B išlaidas.

A išlaidomis jis vadina tas išlaidas, kurias firmos išmoka darbininkams algomis, šėrininkams dividentais ir kitiems individualams, kurie tas gautas algas ar dividentus vienokiu ar kitokiu būdu sunaudoja atpirkimui gaminių.

B išlaidomis jis vadina tas išlaidas, kurios padaromos perkant žaliadaikčius ir mašineriją. Jis sako, kad šios išlaidos negrįžtančios į fabriką, neperkančios fabriko gaminių.

Tokiu būdu, jis suranda, kad kapitalistai, norėdami pasilikti tam tikrą sumą padengimui B išlaidų, parduoda gaminius tokia kaina, kad iš gaminių naudotojų atsiimti ir B išlaidas, kuomet tų gaminių pirkėjai gauną tik A pajamas. Iš to išvadą jis daro, kad gaminių pirkėjai ir naudotojai negalį išpirkti visų gaminių tik su A pajamomis, kurios, kaip augščiau minėjau, patenka jiems pavidale algų ir dividentų. Iš to ir pasidarantis pergaminimas prekių.

Kad panaikinti tą pergaminimą, žinoma tuo manoma panaikinti ir krizį, jis sako, kad valdžia turinti įvertinti šalies turtus ir išleisti tiek pinigų, iš kurių duoti kapitalistams dividentus padengimui žaliadaikčių ir mašinerijos išlaidų, kad jie galėtų parduoti prekes tokia kaina ,kad prekių naudotojai galėtų visas išpirkti su A pajamomis.

Šios teorijos klaidingumas tame, kad nėra jokių B išlaidų. Kada kapitalistas perka mašineriją ar žaliadaikčius, tai tie daiktai jau yra buvę gamyboje ir jų gamintojams jau buvo išmokėtos algos ir tų kompanijų šėrininkams dividentai. Tuo tarpu žaliadaikčių ir mašinerijos dirbtuvės negamina tokių daiktų, kad tiesioginiai tų dirbtuvių darbininkai turėtų atpirkti. Reiškia, visos išlaidos del žaliadaikčių ir mašinerijos yra A išlaidomis.

Taigi, Social Credit teorijoj nieko naujo nėra, tik suteikimas paramos kapitalistams per nacionalius dividentus. Jei kapitalistai nenorėtų susidėti didelius pelnus, tai jie ir taip galėtų parduoti viską pigiau ar pakelti darbininkams algas. Mes gerai žinome, kad kapitalistai daug daugiau pasilieka, negu jiems reikalinga del žaliadaikčių ir mašinerijos. 1933 metais tabako kompanija turėjo 32 milionu gryno pelno, kas reiškia, kad tiek paliko dar ir nuo žaliadaikčių ir mašinerijos.

Su Social Credit sistema niekas kapitalistinėj sistemoj nepasikeistų, todel šiandien mums žinomos visos blogybės prie kapitalizmo pasiliktų ir ant toliau, kaip tai konkurencija, neplaningumas gamyboje, karai del rinkų, kriziai ir t. t.

Taigi, tokios teorijos šalininkai nori paimti valdžią ir Albertos provincijoj, Kanadoj. Bet Albertos Social Credit lyderiai, Aberhart, skelbia truputį gudresnę, daugiau žmones patraukiančią demagogiją. Jis visiems geriems piliečiams nuo 19 metų amžiaus žada duoti po 25 dolerius kas mėnesį kredito. Jis tų pinigų gavimui taip pat žada įvertinti visus provincijos turtus ir ant jų paremtus pinigus išleisti.

Reikia pasakyti, kad ši demagogija labai daugelį darbininkų pavyliojo. Kiti mano, kad tai labai geras daiktas gauti po 25 dolerius kas mėnesį.

Apie Aberhart tokią teoriją galima panašiai pasakyti, kaip ir apie Bennetto pažadus laike rinkimų anais metais "panaikinti bedarbę į 40 dienų." Yra lengva pažadėti ir po 100 dolerių kas mėnesį, bet nėra taip lengva tuos prižadus išpildyti.

Norint kam nors duoti, reikia iš ko nors paimti. Norint duoti kiekvienam po 25 dolerius kas mėnesį, reiškia tiek reikia paimti iš kapitalistų. Norint, pavyzdžiui, išleisti pinigus ,paremtus ant, sakysim, CPR ar CNR gelžkelių, reiškia įsikišti į kapitalistų interesus. Mes galime iš anksto pasakyti, kad Aberhart greičiau atsidurtų už grotų, negu jis pradėtų ką nors panašaus daryti.

Viskas, ką Aberhart galėtų padaryti, tai prispauzdinti daug nieku neparemtų popierinių pinigų. Bet tuomet tie 25 doleriai paliktų dabartinio cento neverti.

Aberhart pažadai labai panašūs Hitlerio pažadams. Iš Aberhart daug greičiau išsivystis fašistas, negu kad iš kitokio kokio demagogo.

Darbininkams kelias, tai Sovietų Sąjungos darbininkų ir darbo žmonių pramintas kelias. Kas tik tai siūlo kokius kitus kelius, tas tiesia kelią prie fašizmo, nes tuomi atitraukia darbininkus nuo vienybės ir nuo revoliucinio kelio, nuo kovos, o duoda progą tuo laiku įsigalėti fašizmui.

Paukštis.

Pavasaris

Pavasario oras gražus ir malonus,
Saulutė pakilus ant dangaus augštai;
Vėjelis kutena toks švelnus, šiltutis,
Būtų rodos liksma gyventi, bet kaip?

Be darbo gyvenu jau kelinti metai,
Ant freitų trankausi dienąs ir naktis;
Ir alkis ir šaltis vis smarkiau kankina,
Nežinau, kaip ilgai galėsiu iškęst.

Ir kame gi glūdi tas visas paikumas,
Del kurio aš turiu taip skaudžiai kentėt?
Juk mūsų gi rankos padirbo tą viską,
O šiandien aš nieko negaliu turėt.

Lig šiol tikėjau šventai į bažnyčią
Ir gerbiau ir puošiau altorius aš jų.
Bet kuomet aš alkanas prašiau pagelbos,—
Su šunim užpiudė, išvyjo mane.

Tad šiandien matau, kas draugu yr mano,
Ir delko aš turiu taip skaudžiai kentėt;
Delko aš negaliu sau sočiai pavalgyt
Ir savo šeimyną gražiai užlaikyt.

Nuo šiandien aš stoju komunarų eilion
Ir grumsiuos, kovosiu su tuom, ką gerbiau;
Iškėlęs vėliavą raudoną laikysiu,
Ir žengsiu pramintais Lenino takais.

K. Kosto Mokinys

ERNST THAELMANN

Birželio 23, tarptautinio solidarumo dienoja, reikalaukime draugo Thaelmanno paliuosavimo, kuris yra dideliame pavojuje. Fašistai nori nužudyti jį.

mina tokių daiktų, kad tiesioginiai tų dirbtuvių darbininkai turėtų atpirkti. Reiškia, visos išlaidos del žaliadaikčių ir mašinerijos yra A išlaidomis.

Toronto Lietuvių Tėvų ir Vaikučių Žiniai

Birželio 14 dieną, penktadieny, 8 v. vakare, 6 Denison Ave., yra šaukiamas lietuvių vaikučių susirinkimas. Visi tėvai pasistengkite savo vaikučius atsiųsti, nes be tėvų pasirūpinimo vaikučiai kartais pamiršta. Susirinkimo svarba tame, kad būtent apsvarstyti su vaikučiais vasaros sezono veikimo programą, taipgi prisiruošti jaunuolių prieškarinei demonstracijai, kuri atsibus birželio 15, 2 valandą po piet. Maršuos iš Christie parko Bloor gatve į Queens parką.

Ši jaunuolių demonstracija yra labai svarbi, tai yra suvienyto fronto demonstracija, kurioje dalyvaus apšvietos, bažnytinių ir sporto organizacijų jaunimas, kuris nusistatęs prieš karą ir fašizmą.

Vaikučių Komisija

Kas Bus Laike ALDLD Suvažiavimo Toronte

ALDLD 162 kuopos susirinkime tapo išrinkta komisija iš šešių draugų ir draugių, kuriai pavesta laike suvažiavimo rūpintis atstovų priėmimu, parūpinimu jiems nakvynės ir kitais suvažiavimo reikalais.

Komisija laikytame savo posėdyje nutarė laike suvažiavimo surengti du parengimu, tai yra prakalbas ir vakarienę.

Birželio 23 dieną, sekmadieny, 9 valandą iš ryto prasidės suvažiavimo pirma sesija. Pasibaigus pirmai sesijai, apie 12 valandą, ant vietos svetainėje bus atstovams užkandžiai —pietūs. Kadangi suvažiavimas sekmadieny neužsibaigs, tai dar turės įęstis pirmadienį, dieną ar vakare.

Birželio 25 dieną, antradieny, yra rengiamos prakalbos. Šiose prakalbose kalbės ALDLD Centro atstovas iš Brooklyno, taipgi kalbės atstovai iš visų Kanados lietuvių kolonijų: Vancouver, Edmonton, Fort William, Montreal ir kitų. Kviečiame visus Toronto ir apielinkės lietuvius skaitlingai atsilankyti į šias taip svarbias prakalbas ,kuriose turėsite progos išgirsti suvažiavimo atstovų kalbas, kurie nušvies Kanados lietuvių darbininkų gyvenimą visose kolonijose, taipgi ALD LD Centro atstovas nušvies tuojautines svarbiausias Amerikos lietuvių užduotis.

Prakalbos prasidės 8 valandą vakare, visiems gerai žinomoj svetainėj, 6 Denison Ave.

Birželio 27 dieną, ketvirtadienį, 8 valandą vakare, 6 Denison Ave., yra rengiama atstovų išleistuvių vakarienė. Apart vakarienės, yra ruošiama koncertinė programa ir šokiai. Kviečiame visus atsilankyti.

Komisija.

Bevilčis Mokytojų Likimas Kapitalistinėje Kanadoje

Montreal, Birželio 7. — (ALP) — Vakar, mokytojų seminarijos, Macdonald Colledge, išleistuvėse išduota mokyklos baigimo diplomai del 152 studentų ir su ta pačia diena šie nauji mokytojai pereina į bedarbių eiles. Montrealo majoro, fašisto Houde, valdomam mieste jokios mokytojui tarnybinės vietos nėra. Mokyklos siaurinamos, seni mokytojai atleidinėjami iš darbo, o likusiems algos kapojamos.

Mokytojų seminarijos direktorius, Sinclair, mokytojų išleistuvių kalboj pareiškė, kad "mes linkę manyti, kad šiais metais nekuriais atsitikimais sąlygos blogesnės, negu pereitais. Pedagogai bijosi, kad šiais metais mokytojų profesijoj bedarbė didesnė, stebėtinai žemos algos tų, kurie mokytojauja, padarys, jei dar nepadarė, jautimą tarpe mūsų studentų mokytojų nereikalingumo. Pražus noras besimokinti šioj srytyj, sumažės jų darbo kokybė ir abelnai apšvietos darbas sumažės."

Tačiaus ponas direktorius teisingai pažymėdamas esamas mokytojų sąlygas nepadarė palyginimo su apšvietos plėtimusi Sovietų Sąjungoj. Nedrįso pažymėti, kad dar šią vasarą vien tik Maskvoje bus atidaryta 72 naujos mokyklos, kad statoma daugelis naujų mokyklų ir mokytojų seminarijų.

Japonijos Imperialistai Užima Šiaurinę Chiniją

Peiping, Kinija, Birželio 10. — Dar 1933 metais Japonija pasigrobė Jehol, didelę ir turtingą Kinijos dalį, tikslu, kad įsitvirtinti pozicijas puolimui Sovietų Sąjungos. Ten įsitvirtinus, dabar Japonija drąsiai lenda gilyn su savo kariuomene. Jau užėmė Peiping, Tiensin ir Shanhaikwan, svarbiausį gelžkelių mazgą ir laivų prieplauką.

Kinų karo ministeris, generolas Yig-chin, be jokio pasipriešinimo įsileido Japonijos armiją, kariškus laivus upe ir orlaivius, dabar pats rezignuoja. Kinija turi sutraukusi visas jėgas puolimui savų darbininkų —Kinijos Sovietų, kitoj daly, o Japonijos grobimui nesipriešina.

Japonija tuo naudodamosi lenda gilyn į Kiniją, neva tvarkos daryti. Japonijai rūpi ne tik eksploatuoti Kiniją, bet rūpi kaip pastojus kelią Kinijos Sovietams. Be abejo, Japonija nepasitenkins visoj šiaurinėj Kinijos dalyj. Ji trauks gilyn ir platyn.

DAR VIENA SUFREMUOTA BYLA

Toronto, Birželio 5. —(ALP)— Prisiekdintųjų teismas (jury) padidino kaltinimą Breamore baldų dirbtuvės areštuotiems laike pikieto 3 streikieriams iki pasikėsinimo ant policijos ir užstatą pakėlė iki $2.000 už kiekvieną. Teismas bus rudeninėse sesijose. Bylą veda Kanados Darbininkų Apsigynimo Lyga.

DARBININKO AKIM ŽIŪRINT

Birželio mėnesis, tai maršavimų mėnesis. Ontarios provincijos bedarbiai 17, 18 ir 19 susirinks Torontan, kad pareikalauti iš Hepburno išpildyti rinkiminius pažadus. B. C. relief kempių darbininkai vyksta freitais Ottawon, kad įteikti savo reikalavimus Bennettui panaikinti 20 centų į dieną kempes, o įsteigti su unijinėmis algomis.

Šios bedarbių kovos yra labiai didelės svarbos kovos. Reikia duoti kuodidžiausią paramą. Kas kuo išgalėdami turime prisidėti prie šių kovų už padėtį ir prieš vergiją.

—o—

Beje, B. C. relief kempių darbininkai reikalavo iš Bennetto, kad jis jų delegaciją priimtų ir išklausytų jų teisingus reikalavimus. Bennettas atsisakė priimti delegaciją ir svarstyti jų reikalavimus. Dabar už tai jis susilauks bent poros tūkstančių delegatų, kurie freitais traukia Ottawon.

—o—

Lietuviai darbininkai, ALDLD kuopų atstovai, taipgi riečia Torontą iš visų pusių. Torontiečiai, veikiausiai, nei nejsivaizdina, kad juos supa iš visų pusių narsūs kovotojai.

Tiesa, Toronto lietuviai darbininkai yra gavę nemažai komplimentų per spaudą, tai dabar atvykusiems atstovams reiks pasirodyti su savo darbu. Reikia subrusti pasitikti draugus, kad ne paskui neišsivežtų blogo įspūdžio.

—o—

Reikia pasakyti, kad šis ALDLD kp. atstovų suvažiavimas bus istorinis lietuvių suvažiavimas. Niekad ir netikėkime, kad turėsime delegatus iš ketvirto rajono. Tos kuopos, kurios neatsiųs delegatų arčiau būdamos, tikrai paskui gailėsis.

—o—

Kanados Veikiantis Komitetas gerai padarė nutardamas siųsti delegatą į Viso Pasaulio Lietuvių Kongresą, kuris šaukiamas Kaune, ir kviesti visas lietuvių organizacijas, kad prisidėtų prie delegato pasiuntimo ir su reikalavimais Lietuvos valdžiai. Kanados lietuviai turi pakelti savo balsą prieš fašistinį terorą Lietuvoje. Net laiškų į Lietuvą nebegalima pasiųsti be cenzorių nosės. Lietuvos darbininkai negali žiaurti apie užsieny gyvenančių lietuvių darbininkų veikimą, kadangi jiems uždrausta skaityti mūsų laikraščius ir knygas.

—o—

Tiktai jau vėlus laikas ir bus labai sunku suspėti išrinkti ir pasiųsti atstovus į ALDLD suvažiavimą, bet būtų buvę labai geru daiktu, kad tas būtų buvę galima atlikt. Visos lietuvių organizacijos galėjo atsiųsti savo atstovus į šį suvažiavimą ir apdiskusuoti pirmiau minėto kongreso klausimą ir bendromis jėgomis išrinkti atstovą, kaip kad yra manoma padaryti. Kurios dar galėtų suspėti išrinkti ir pasiųsti atstovus, turėtų tą padaryti, ypatingai artimesnių kolonijų.

—o—

Birželio 23 dieną yra rengiama po visą pasaulį darbininkų solidarumo ir kovos diena. Tarptautinė Darbininkų Pagelba sako, kad darbininkai savo solidarumu turi atmušti fašistų keliamą šovinizmą. "Visų šalių darbininkai, vienykitės!" obalsis tą dieną turi labai garsiai po visą pasaulį nuskambėti.

Minint tarptautinio solidarumo dieną, reikia visur atlaikyti mitingus, išaiškinti darbininkams imperialistų karo planus ir jų šovinystinės propagandos tikslą. Taip pat reikia parinkti aukų del Ispanijos, Vokietijos ir kitų fašistinių šalių darbininkų paramos, reikia išnešti reikalavimus už draugo Thaelmanno ir kitų kovotojų paliuosavimą.

Darbininkų galia tarptautinime solidarume.

—o—

Kanados Hitleriu gali greičiausiai būti ponas Stevens. Kaip pasirodo, tai jis veltui duoda naudotis jo namu fašistams Vancouver mieste. Tai labai aiškus įrodymas jo simpatijos fašistams.

Visa Stevens propaganda sukasi apie didesnę kontrolę. Jis nuduoda, kad dabartinės valdžios perpalaidos, negalinčios suvaldyti kapitalistų. Kaip tik panašiai kalbėjo ir Hitleris Vokietijoj

Tokia propaganda labai tinkama fašistams, nes daugelis žmonių dabar mano, kad dabartinės valdžios mažai kreipiančios atydą į savo įstatymus, girdi, reikalinga tokio valdžia, kuri suvaldytų sauvalę.

Tie žmonės nepamano, kad varnas varnui akies nekirs. Kaip gi gali toks Stevens ką nors daryti kapitalizmui, kuomet jis pats yra tokiuo. Jis galėtų panaudoti savo valdžią tik už jį mažesnių kapitalistų smaugimui. Tame tai nėra pasigailėjimo pas kapitalistus. Bet niekad jis nieko nedarys, kad biedniems žmonėms padėti.

Paukštis

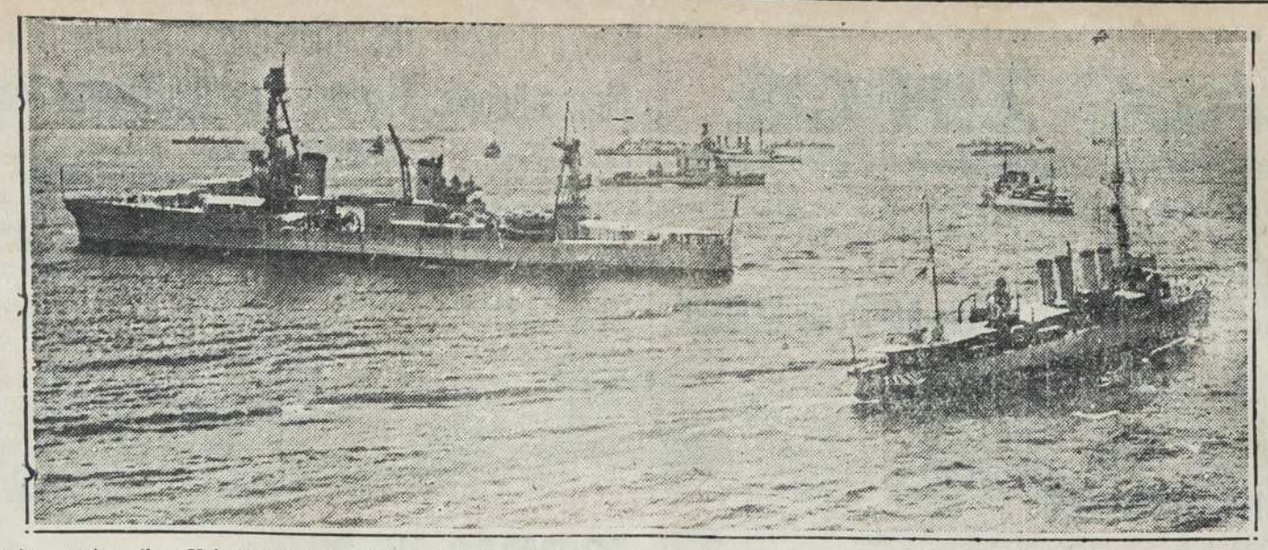

Suvienytų Amerikos Valstijų karo laivai San Francisco įlankoj, pasirengę kariniams manevrams. Amerikos imperializmas rengiasi karui.

Turime Mokintis Daugiau Įvertinti Pasišventusių Darbininkų Klasei Draugų Žygį

Griežtėjant ir augant kasdien vis didyn kapitalistinei atakai ant darbo žmonių masių, darbininkai neišvengiamai prieina prie šių dienų problemos organizuotis. Subendrinimui savo klasės kovų šiandien darbininkai turi ištisą eilę klausimų, kaip tai kovą prieš augantį karo ir fašimo pavojų, kovą už profesinių sąjungų suvienyjimą ir darbininkų įtraukimą į jas, kovą už tuojautinės neapmokamos nuo bedarbės apdraudos įvedimą, kovą už darbininkų apšvietos — spaudos ir žodžio laisvę ir su tuo kartu gerinti darbininkų politinį supratimą, be kurio jie yra bejėgiai apginti savo ekonominį gyvenimą. Tam yra daugelis įvairių klausimų. Ne tiktai industrinės atskiros šakos turi atskirus organizavimui klausimus, bet dažniausiai kad ir vienos industrijos šakos, bet atskiros dirbtuvės ar vergijos kempės arba pašalpos įstaigos yra skirtingos darbininkų ekonominės sąlygos, bet viena ir ta pati darbininkų skurdi ekonominė būklė, viniems skurdas pasireiškia anksčiau, kitiems vėliau, bet nuo skurdo be kovos ne vienam nėra kelio pabėgti. Todel delei tų kovų subendrinimo dažnai darbininkams prisieina padaryti gana staikių žygių. Pažiūrėkime, kiek įvyksta atskirų grupių suvažiavimų, konvencijų, konferencijų, kongresų ir kitų, kurios atliko milžinišką darbą del Kanados darbininkų klasės. Laike tų suvažiavimų darbininkai iškėlė aikštėn Kanados darbininkų skurdą ir pastatė tūkstančius Kanados darbininkų ant kovingo kelio, ką ir kapitalistai turi pripažinti.

Tuose suvažiavimuose matėme ištisą eilę jaunų merginų, vaikinų ir senelių, kurie važiavo prekiniais traukiniais, tankiai pastatydami net savo gyvybę pavojun, bet jų augščiausias siekis buvo sustiprinti, sucementuoti darbininkų klasę kovoje prieš žiaurųjį kapitalą.

Liūdna prisiminti, kad iki šiam laikui mes neišmokome tinkamai įvertinti tų pasišventusių draugų žygius. Dažniausiai sugrįžę iš konferencijų su raportais pasakome: "Buvo atvykęs didelis skaičius delegatų iš tolimų kraštų." Bet to suvažiavimo reikšmės ir to draugų vargo laike tolimos kelionės nemeginame įvertinti ir pastatyti teisingą kainą, sulyginus su mūsų pačių darbu, ką mes atliekame tam pačiam klausime. Jeigu mes to mokintumes, jau daug ko būtume išmokę. Dabar mes dažnai nusiskundžiame del finansinio sunkumo, pasakome "dabar mažai dirbu, vos keturias dienas sąvaitėje ir jau tam tikslui porą sąvaičių atgal aukavau 10 centų" ir mums išrodo gana logiškas pasiaiškinimas. Bet mes dirbantieji draugai labai tankiai užmirštame pamatinę to dešimtuko svarbą, kad kartais neužtenka dešimtuko aukoti į mėnesį vieną kartą, nes buržuazija išleidžia net tūkstančius dolerių darbininkų kovų triuškinimui, o pralaimėjus kovą dirbančiam darbininkui kainuotų ne dešimtuką į mėnesį, bet gal 20-25 centai kiekvieną valandą. O laimėjus kovą 20-25 centai prisideda kiekviencje valandoje. Tą gerai yra patyrę daugelis siuvėjų. Mes turime suprasti, kad tais surinktais iš darbininkų dešimtukais dar mes nepajėgiame suteikti tinkamesnį maistą tiem keliaujantiem draugam, bet turime atminti, kad neaprūpinimas draugų kelionėje užkerta daugeliui darbininkų kelią kurie gyvena ant pašalpų. O tegu aptyla bedarbių kova, tai kaip bematant skebų armija padidės ir susidarys dirbantiems pavojus kiekvieną dieną netekti dolerio ar kelių dolerių. Mes kapitalistų išleistų tūkstančių dolerių melų propagandai nebijosime tuomet, kuomet mes būsime pasirengę kiekvienas sulyg išgalės palaikyti bedarbių ir unijų kovas.

Tiesa, kapitalistų pusėje stovi kalnai dolerių, bet mūsų pusėje jėga, kuri tuos dolerius jiems gamina ir mūsų kiekvieno darbininko pareiga tą jėgą sustiprinti. Tai iš to taškaregio mes turime lyginti mūsų organizacinio darbo kainą prie viršminėtų draugų darbo.

Dabar jau visa eilė lietuvių darbininkų yra kelionėje į ALDLD suvažiavimą. Nekurie draugai išbus kelionėje porą sąvaičių, gal ir daugiau, iki pasieks Torontą. Bet ar mes daug įvertiname draugų herojiškus žygius? Kol kas ir mūsų spaudoje apie tai niekas neatsiliepė. Jeigu mes kiekvienas lietuvis darbininkas sulygintume savo organizacijoje įdėto darbo kainą su tų draugų darbu, kurie kelionėje turės išeikvoti spėkų, panešti šalčio ir badą, ir įkainuotume to suvažiavimo naudą del Kanados darbininkų klasės ir Lietuvos darbo žmonių, tai jeigu mes tiktai penkiais nucšimčiais prisidėtume sulyg draugų įdėto darbo, tai galėtume pasidžiaugti Kanados lietuvių darbininkų vieningumu. Tuomet ir draugams tolimoje kelionėje būtų materialė ir moralė pagelba. Keliaujantiems nereiktų badauti ir būtų didesnis ūpas draugams, kad su jais stovi platus Kanados darbininkų judėjimas.

Tad mes draugai įvertinkime draugų žygius ir lai jie bus mums pavyzdžiu. Kur apsistos draugai, stengkimes mes jiems suteikti materialę pagelbą, taipgi draugus įvertinkime moraliu žvilgsniu ,aiškindami savo kolonijos darbininkams jų kelionės svarbą. Darbininkiškose organizacijose statykime juos kaipo pavyzdį darbininkų klasės herojų, kad darbininkai yra pasiryžę ginti savo reikalus, nežiūrint koks jėgų išaikvojimas ir pavojus prieš juos stovi. Šale to, kiekvienas apsvarstykime ir pririedykime jiems didelę simpatiją tame darbe, kad iki sugrįš draugai atgal, kad kiekvienas prisidėtume bent kokiu darbu, kuris stiprintų darbininkiškas organizacijas. Gaukime naujų narių, pakelkime draugijų finansus, skleiskime revoliucinę apšvietą. Tai bus draugams tinkamiausias atsimokėjimas, kurio jie trokšta, — tai darbininkų klasės revoliucinių jėgų sustiprinimas

Striela.

ALDLD 162 Kuopa Už Pasiuntimą Atstovo į Viso Pasaulio Lietuvių Kongresą

Toronto, Ont. — Birželio 11, ALDLD 162 kuopos susirinkime, apart kitų smulkesnių dalykų, plačiai diskusuota alkanųjų maršavimas ir atsibuvęs jaunuolių kongresas. Atstovo raportas iš jaunuolių kongreso buvo lyg lekcija, nušviečiantį Kanados jaunimo padėtį.

Daugiausia suinteresavo susirinkusius Kanados Veikiančio Komiteto laiškas del pasiuntimo atstovo nuo Kanados lietuvių į pasaulinį lietuvių kongresą, Kaune, kurį šaukia Draugija Užsienio Lietuviams Remti, ir kurį sutikęs globoti pats ponas Smetona. Klausimas iš karto atrodė keistas, kad susipratę darbininkai remtų fašistų šaukiamą kongresą. Tačiaus per diskusijas paaiškėjo, kad KVK dalykai permatyta geriau ir siuntimas delegato užgirtas. Per diskusijas pasirodė, kad fašistai kongreso vardu ir visų užsieny gyvenančių lietuvių vardu, nori pridengti valstiečių ir darbininkų persekiojimą Lietuvoje. Kaip jaustųsi Lietuvos prispaustoji liaudis kuriai atimta spaudos ir žodžio laisvė, kurios ūkiai parduodami iš varžytinių ir šimtai geriausių Lietuvos sūnų sugrūsti į kalėjimus, jei būtų leidžiama užgirti tokią padėtį. Mūsų pasiunčiamas atstovas turės pareikšti tame pasauliniame lietuvių kongrese kad Kanados lietuvių vardu Lietuvos fašistai neturi teisės pridengti savo biaurių darbų. Lietuvoj persekiojami ne tik kairesni žmonės, persekiojami ir socialistai ir katalikai darbininkai, visi, kurie tik nesutinka su diktatoraus Smetonos ir gengės valia. Kanadoje labai mažai atsiras lietuvių, kurie užgirtų fašistinį terorą Lietuvoj. Ir nepadavimas rankos nuo užsienio lietuvių Lietuvos liaudžiai, būtų mūsų prasikaltimas.

Maža to, Lietuvos fašistai, matydami mūsų pasyvumą, perkeltų savo veikimą ir į pačią Kanadą, suktų fašistinius lizdus. Juk jų tikslas pasigauti į fašizmo sąstus viso pasaulio lietuvius. Kaip girdėt iš amerikiečių spaudos, tai DULR atstovas, p. Skipitis, atvežęs tūkstančius knygų paskleidimui tarpe amerikiečių lietuviškos fašistinės dvasios. Be abejo, neaplenks ir Kanados. Amerikiečių laikraščių ir knygų ir kanadiečių laikraščio į Lietuvą nejsileidžia. Todel labai reikalingas kanadiečių balsas tokiame kongrese.

Atstovą numatys greit įvyksiantis ALDLD kuopų suvažiavimas Kanadoj. Sukėlimui pinigų delegato pasiuntimui, pavesta kuopos valdybai išdirbti planus.

Tag Day Toronte Alkanųjų Maršuotojų Paramai

Toronto, Birželio 8. — Bedarbių Tarybų Federacija Toronte suruošė aukų rinkimo ant gatvių dieną šį šeštadienį del užlaikymo alkanųjų maršuotojų, kurie atvyksta į Torontą birželio 17, 18 ir 19, kad įteikus provincialei valdžiai savo reikalavimus. Leidimo del Tag Day policija nedavė. Rinkta be leidimo.

Iš karto gązdinimais tikėjosi nubaidyti rinkėjus nuo gatvių kampų, o tam nepavykus, apie 30 rinkėjų buvo nuvežti į policijos stotis, bet tuojaus buvo paleisti. Iš nekurių atėmė surinktus pinigus ir negrąžino. Apskaitoma, kad apie $50.00 policija konfiskavo. Kanados Darbininkų Apsigynimo Lyga užvedė bylą prieš legalų apiplėšimą. Nekuriose vietose tik nuvarinėjo rinkėjus nuo kampų, bet daugely vietų išstovėjo rinkėjai pasimainydami ik pat vakaro. Viso rinkime dalyvavo apie 250 asmenų, daugelis jų lankėsi į įstaigas, krautuves ir šiaip namus.

York Township rinkėją W. Zachiny areštavo ir užvedė bylą, kaltindami valkatystėje. Policija vis kaip nors turi sufremuoti.

Rinkėjai aukų irgi parodė savo gudrumą. Kada pamatė, kad York Township policija vistick pasiryžusi areštuoti rinkėjus aukų, 6 rinkėjai sustojo keletą pėdų nuo York Township rubežiaus, Toronto miesto pusėj, ant Dudas St., St. Claire Ave. ir Runymade Rd. ir už kelių žingsnių valkčiodama York Township policija negalėjo jų areštuoti.

Hamiltone ir Guelph taipgi buvo renkamos aukos tą pačią dieną del alkanųjų maršavimo.

Išmestas Iš Partijos Sugedęs Elementas Janukitze

Maskva, Birželio 9. — Po Visasąjunginės Komunistų Partijos Centralinio Pildančio Komiteto Plenumo, kuris užsibaigė penktadieny, paskelbiama, kad Jenukidze, buvęs Sovietų Sąjungos Pildančio Komiteto pirmininku, išmestas iš partijos.

Janukidze išmestas iš Komunistų partijos už išsigimimą į politinį ir moralį nenaudelį, už neatsakomingumą ir kitus blogus darbus.

"Janukidze užėmė augštą vietą—Sovietų Sąjungos Centralinio Pildančio Komiteto sekretoriaus," sako J. Stalinas. "Jam buvo pavesta išskirtinai atsakomingas darbas. Tas darbas reikalavo iš jo galvos neišpasakytos ištikimybės, permatymo ir didelio klasinio budrumo. Janukidze, betgi, kaip dabar mes matome, pastaruoju laiku išsivystė į politinį ir asmeninį nenaudelį ir paliko biauriausiu priešu mūsų partijos ir Sovietų galios."

Sovietų spauda pažymi, kad Sovietų Sąjungos Komunistų Partija dabar ne tokia partija, kad ji laikytų savo eilėse degeneratus, kurie apleidžia darbininkų reikalus ir socialistinę revoliuciją.

Sovietuose nežiūrima į tai, kad ir augšti vadai būtų, jei tik nusikalsta, tuoj meta lauk.

Pranešimas

Toronto, Ont. — Penktadieny, birželio 14, 8 valandą vakare įvyksta Kanados Darbininkų Apsigynimo Lygos, Markūno skyriaus susirinkimas, 6 Denison Ave.

Kviečiame atsilankyti visus narius, taipgi ir svečius.

Valdyba.

Pranešimas ALDLD 217 Kuopos Nariams

Winnipeg, Man. — ALDLD 217 kp. valdyba praneša ,kad knygos už 1934 ir 35 metus jau parėjo. Kurie nariai dar savo duoklių nesumokėjot, tai prašome užsimokėti ir prisiųsti savo adresus, kad žinotume, kur pasiųsti tas knygas, nes kuris narys duoklių nesumokės, tam nariui knygos nesiųsime, nes jūs gerai žinote, kad Centrui yra reikalingi pinigai, jis turi daug užmokėti už atspauzdinimą ir už išsiuntinėjimą.

Taipgi, kurie nariai negaunate žurnalo "Šviesos," prisiųskite teisingus savo adresus. Dabar "Šviesos" nebesiuntinėja kuopoms, bet kiekvienam į namus.

Draugai, siųsdami duokles, siųskite finansų sekretoriui. Sekretoriaus adresas sekantis: K. Ginkus, 63½ Barber St., Winnipeg, Man.

V. Lepeska,
ALDLD 217 Kuopos Sekretorius

Maskva, Birželio 7. —(ALP)— Palyginamai svarbiųjų pramonės šakų Sovietų Sąjungoj gamybos pakilimas per pirmuosius šių metų 5 mėnesius, sulyginant su tuo pat laiku pereitais metais, stovi sekamai: prekinių vagonų pagaminta 143% daugiau; garvežių 47% daugiau; javų valymo mašinų pagaminama pekis kartus daugiau; aluminiaus — du kartu daugiau; vario —67%; cemento — 40%; geležies rūdos — 36%; geležies — 24%; plieno —31%.

SAVITARPINIS LAVINIMASIS

STRIELA

APIE PARTIJAS

CCF Vadai Ruošia Fašizmui Dirvą

Mes matėme tikrąją reikšmę CCF vadų del jų skelbiamo socializmo. CCF vadų sugalvotas "socializmas" yra kabliukas ir biaurus melas delei apsaugojimo, uždengiant švelniais žodeliais, išsigimstančio monopolistinio kapitalizmo.

Ką reiškia laikytis tos nuomonės, įvesti socializmą gyveniman per parlamentą tolimoje ateityje?

CCF vadų taktika yra budavoti tokią nuomonę, kad jiems ateityje susidarys sąlygos užgriebti didžiumą vietų parlamente. Čia būtinai turime paimti rinkimų klausimą platesniam panagrinėjimui. To sąryšyje, kad yra dvi galimos perspektyvos.

Pirma, kad ateinančiuose federalės valdžios rinkimuose CCF sudarys daugumą parlamente. Tas yra labai pažymėtina, nes buržuaziniai ir CCF vadai žino, kad formavimas CCF federalės valdžios gali sutriuškinti pačią CCF partiją, kuomet užėmus federalę valdžią pasirodys prieš plačiąsias Kanados darbininkų ir farmerių mases, kad CCF partija yra bejėgė išrišti paprastus ekonominius klausimus, už kuriuos Kanados darbininkai ruošiasi kovai. Tad už tai CCF lyderiai ir nesiekia didžiumos sekančiame parlamente. Bet paimkime panagrinėjimui štai ką: jeigu CCF bus išrinktų į parlamentą, tai be abejonės jie neprisidės prie komunistų, arba kitaip sakant, jie neves parlamente kovos už darbininkų skubius reikalus, kaip tai už įvedimą neapmokamos apdraudos laike bedarbės. bet kaip jie dabar stovi už jų taip vadinamą "socializmą," kurio priešakyje stovės stambus magnatai, taip ir jie įėję į parlamentą sudarys su kitomis buržuazinėmis partijomis koalicinę valdžią. Tai tas pasireikš tuo, kad CCF vadai paims pildomąsias funkcijas Kanados imperialistinės valdžios. Jie neš gyveniman Bennetto ir kitų Kanados milionierių politiką pirmyn, padės kapitalizmui masių išlaidomis žengti prie fašizmo ir karo — viskas bus atliekama prisidangstant socialistinėmis frazėmis. Tas turės numaskuoti CCF vadus, nuo kurių turės atskilti "kairesnės" socialfašistų grupės, kurios vėl skelbs savo perspektyvas, prisitaikindamos prie žaliųjų kairėjančių darbininkų ir skelbs, kad išrinktieji į parlamentą nebuvo užtektinai susipažinę su CCF "fantaziniu socializmu" arba moraliniu žvilgsniu buvo nekokie žmonės, už tai visas klaidas siūlys atitaisyti kituose parlamentiniuose rinkimuose, balsuojant už kitą demagogų sąrašą.

Tam patvirtinimui pavyzdžių turime net perdaug iš kitų šalių socialreformistų istorijos. Macdonaldas Anglijoj gavęs ministerių pirmininko vietą tuojau išstojo iš Darbo Partijos. Jimie Simpsonas, Toronto miesto majoras, senai jau yra atsikratęs nuo visų socialreformistinių partijų. Bet jie vis mulkina darbininkus vardan socializmo. Tad aišku, kad jų išstojimas iš socialreformistinių partijų buvo būtinai naudingas kapitalistams, nes jiems aiškiai nusimaskavus prieš darbininkų klasę susidaro pavojus kapitalistams, darbininkai pradeda grupuotis apie revoliucines komunistų partijas, tad turi gauti naujų mulkintojų, kurie galėtų darbininkų klasę prirakinti prie kapitalistinės uolos vardan socializmo.

Kanados darbininkų klasė, farmeriai ir smulkūs biznieriai jau 6 metai kaip kenčia didelį ekonominį skurdą nuo priespaudos kapitalistinio krizio prasidėjo aukso gadynė, diena iš dienos jų pelnai didėja. tad darbininkams ir farmeriams jau dabar reikalinga ir tam galo nesimato, o kapitalistams skubi ekonominė pagelba, už kurią ir Bennettas pasakė bedarbių delegacijai Ottawoj, kad turi organuotis darbininkų klasė ir kovoti, o CCF vadai visur galutinai atmeta komunistų partijos siūlomą bendrą frontą kovoti už įvedimą neapmokamos bedarbių apdraudos. Atmeta visą organizuojamą jėgą, kuri gali prispirti kapitalistus patenkinti darbininkų reikalavimus, kas pastatytų darbininkus į stiprią poziciją. Viską palieka iliuziniam socialfašistiniam parlamentui išspręsti, kurį patys nesitiki anksčiau užgriebti, kaip mažiausiai už 15 metų, nes ateinančiais ir dar kitais rinkimais (jeigu jie dar įvyks) nesitiki sudaryti parlamente daugumos. Užgriebus parlamentą, jeigu tas įvyktų, vėl pradėtų kartotis Europos socialfašistų istorijos. Išrinktieji socialreformistų atstovai, pildydami savo principus, tampa pardavikais darbininkų klasės ir pasekmėje to, dažniausiai kiekviena socialreformistų parlamentinė frakcija, išbuvus savo laiką parlamente, turi atsitraukti iš parlamento ir duoti vietą kitiems demagogams, o jie patys jau ieško riebesnių vietų, tiktai jeigu pirma stovėjo prieš darbininkus kaipo demagogai, o jau atsėdėję savo laiką parlamente ar municipalitete, gauna vietas slopinimo organuos ir tuomet jau slopina fizine jėga darbininkų klasę (Simpsonas, policijos galva Toronte, V. Požėla, vidaus reikalų ministeris Lietuvoje, vadovavo policiją ant streikierių, Macdonaldas, Anglijoj, ir Vokietijoj, Austrijoj ir kitur tūkstančiais tokių galima priskaityti). Tai taip gali ir tęsti socialreformistų iliuzinę demagogiją per eilę metų, kuri darbininkam ne per plauką naudos atnešti negali, o žalos tai kalnus.

Taip iliuzinei-demagoginiei socialreformistinei istorijai besikartojant daugelį darbininkų nuvaro į pesimizmą, jiems atsibosta ta nuolatinė vadų prigavystė, pradeda nebepasitikėti darbininkų jėgomis, nes jie perdaug pamato pavyzdžių, kad socialreformistai dirba tiktai del savo kešenės ir prasideda jų galvose formuotis mintis, kad darbininkų vadai yra niekas daugiau, kaip tiktai sukčiai, tad jie pradeda pasiduoti atvirai kapitalistų fašistinei demagogijai. O komunistų partijos tikrajai darbininkų linijai neduoda veikti. Austrijoj socialdemokratai išlaikė savo rankose valdžią per 14 metų, bet komunistų partija buvo nelegalė, buvo šaudomi komunistai ant gatvių, o fašistam davė pilną laisvę, kurie įsigalėję paskandino kraujuose ir socialdemokratinius darbininkus.

Plačiau pakalbėsime kitą kartą.

MONTREALO ŽINIOS

M. L. Sunų ir Dukterų P. D-ja Gerai Parėmė Bendro Fronto Veikimą

Susirinkime, įvykusiame š. m. birželio 9 dieną, tarpe kitų draugijos svarstytų klausimų, Bendro Fronto Komiteto atstovas nuo mūsų draugijos pakėlė klausimą apie siuntimą atstovo nuo Montrealo lietuvių į Visuotinąją Amerikos Lietuvių Darbininkų Suvažiavimą, kovai prieš karą ir fašizmą ir už Lietuvos darbininkų teises, kuris įvyks birželio 30 ir liepos 1 dd., Clevelande, Ohio.

Susirinkimas po trumpų diskusijų nutarė tam tikslui sukelti iš visų narių $20.00. Pakol bus papildytas toks fondas, tai draugija paskolino iš savo iždo minėtą sumą. Provincijoj gyvenanti nariai, turėkite minty, kad sulyg galimybės paremti.

Draugija per šiuos metus smarkiai išaugo. Gauta apie 160-170 naujų narių. Kartu nariai labiau įvertina darbininkų klasės vedamas kovas bendru frontu ir remia jas sulyg galimybės. Ši draugija atsižymėjo remdama Lietuvos, Austrijos, Ispanijos ir Kanados kovojančius darbininkus. Beremdama savo klasės reikalų gynimą ji šimtus darbininkų kviečia daryti tą patį.

Darbininkai labiau, negu kada nors pirmiau, įvvertina savo klasės reikalus, stoja į organizacijas, leidžiasi savo klasės reikalų gynimo darban. Montreale yra rimtai numatoma, kad **M. L. S. ir D. P. D-ja atsieks savo tikslo suvienyjime visų Montrealo lietuvių darbininkų į vieną galingą pašalpinę draugiją, jei tik ši draugija stovės su savo narių, tai yra savo klasės brolių darbininkų reikalų gynimu.**

K. Angus

Kaip Eina Musų Organizacijų Vedamos Kampanijos

Komunistų Rinkimų Kompanija

ALDLD Montrealo kuopų nariai gerai darbuojasi keldami finansinę paramą komunistų kandidatui, Fred Rose, kuris Cartier distrikte yra nominuotas darbininkų atstovu į parlamentą sekančiuose rinkimuose.

Kaip kurie aldlečiai jau aukomis yra sukėlę arti po $5.00. Geriausiai darbuojasi, kiek yra žinoma: E. Juraitienė, B. Janauskienė, Minotaitė, Jokubaitis, E. Juškevičaitė, Žigaitytė, M. Smetonienė. Kuris iš jų liks šiame vajuje čiampionu, dar nėra žinios, bet yra vilties, kad mūsų pradėtoji kampanija už sukėlimą $120.00 — $150.00 turės pasekmes teigiamas.

Ragintina kuopų finansų sekretoriai, kad suregistravę kiek kas pasidarbavo, praneštų per spaudą. Jei ne visus aktyvystus, tai nors tuos, kurie darbuojasi besistengdami išeiti vajaus pabaigoje su revoliucinio darbo čiampionu.

Pritarimas darbininkų masėse vedamai rinkimų kampanijai už pasiuntimą darbininkų atstovo, komunisto, kaipo tikro darbininkų reikalų ginėjo, į parlamentą, yra vidutinis. Yra keletas darbininkų paaukavę tam tikslui po $1.00 ir po $2.00.

Protesto Parašų Rinkimas

Visuotino Amerikos Lietuvių Suvažiavimo šaukimo komiteto išleistos blankos protesto parašų rinkimui prieš persekiojimą ir už civiles teises Lietuvos darbininkų eina gana gerai. ALDLD Montrealo kuopų nariai darbuojasi už gavimą bent tūkstančio parašų Montreale.

Protestas Prieš Naujas Taksas

Darbininkų Vienybės Lyga išleido parašų rinkimui lapus protestui prieš naują aptaksavimą smulkių daiktų pirkinių 2% jų kainos.

Parašų rinkimą vadovauja visų tautų darbininkų organizacijos. Lietuvių tarpe ALDLD. Darbininkai ir smulkūs biznieriai entuziastiškai sutinka pasirašyti, užgirdami tas organizacijas, kurios šį darbą vadovauja.

Mūsų organizacijų nariai ne tik tarpe lietuvių renka parašus, bet ir tarpe kitataučių. Eina iš namo į namą rinkdami parašus.

Pritarimas įvairių įsitikinimų darbininkuose kovai prieš vargingųjų masių apiplėšimą auga.

Pastaba Parašų ir Aukų Rinkėjams

Parašų rinkimas eina sekmingai. Bet kaip kuriems rinkėjams verta pastebėti, kad perdaug mechaniškai parašai renkami. Dažnai priėję prie darbininko, visai neišaiškinę dalyko, prašo pasirašyti ir jeigu darbininkas nesigilina į savo klasės reikalus, tai pastebėjęs savo draugo parašą ir jis pasirašo net nepaklausęs, kokiam reikalui.

Rinkėjai-jos parašų prieš pasirašant darbininkui būtinai turi sulyg galimumų išaiškinti darbininkui: kas tuos protestus vadovauja, kokiam tikslui pasirašoma, kokios numatoma pasekmės iš to, jeigu būtų atsiekta tikslo, ir koks darbininkų pritarimas vedamai kampanijai. **Eidami rinkti parašus arba aukas, būtinai reikalaukite iš lapų davėjo, kad jis ar ji atatinkamai apginkluotų žiniomis apie vedamą kampaniją.**

Korespondentas

Iš Macdonald Tabako Dirbtuvės Darbininkų Padėties

Prievartos Vergiška Apdrauda

Macdonald tabako dirbtuvės savininkai padarę sutartį su Metropolitan Life Insurence Co., prievarta reikalavo iš darbininkų, kad apsidraustų po $500.00 gyvybę, aptaksuojant visų algas sekančiai: moterys, uždirbančios po $5.00 į savaitę, turi mokėti apdraudos kompanijai 36 centus, o vyrai, uždirbanti po $12.00 į savaitę, turi mokėti 47 centus. Jeigu daugiau uždirba, tai apdraudos kompanijai turi mokėti daugiau. Apdraudos mokestį išsiskaitys iš algos.

Kaip kurie darbininkai griežtai norėjo atsisakyti nuo tokio apsidraudimo. Už tai buvo išvyti iš darbo. Kala grįžo prašytis, tai bosai juos priėmė tik su ta sąlyga, kad jeigu jie užrašys apdraudą ant boso vardo. Šiuo atveju apdrauda dvigubai naudinga: viena, kad darbininkas turės būti nuolankesnis bosui, kita, bosas stengsis darbininką labiau pavergti, kad greičiau nuvarius jį į kapus ir gavus jo apdraudą.

Negana, kad fiziniai išnaudoja bevesdami vergiškai skubėti darbe, bet ir mūsų gyvybėmis ruošiasi spekuliuoti. Del darbininkų neorganizuotumo ir neįvertinimo organizacijos — unijos organizavimo, bosai stengiasi įvesti viduramžių vergijos tvarką.

Darbininkai Alpsta, Bosai Nesirūpina

Pereitą savaitę vienas darbininkas staigiai susirgo. Prieš eisiant pietų valgyti parkrito ant grindų, tartum, visai negyvas — apalpo. Parkritęs išgulėjo apie valandą laiko be jokios pagelbos. Bosai nejausdami darbininkų spaudimo, nesirūpina. Jie mąsto: Jei šitas toks silpnas, lai dvesia, šimtai stiprių vyrų laukia jo vietą užimti.

Darbininkai vergiškai dirbdami prie tvankaus ir dvokiančio oro greitai nors ir stiprią sveikatą pakerta. Oro ventiliacijomis ir kitais pagerinimais bosai ne nemano rūpintis ir jie nemanys tol, kol darbininkų organizuota jėga to nepareikalaus.

Įvairiuose Kanados kampuose darbininkai veda kovas — streikuoja, reikalaudami būvlo pagerinimo. Kaip kur jau yra ir laimėję. Mes Macdonald tabako dirbtuvės vergai turime subrusti ir ruoštis kovoms už savo būvio pagerinimą. Nelaukime, kad kas mūsų reikalais susirūpintų. Bosai ruošiasi mus labiau pavergti ir išnaudoti, o mes turime ruoštis apsiginti ir išsikovoti pagerinimų darbe ir algų pakelimą. Rimtai susirūpinkime unijos organizavimu.

Darbininkė

Vienas Iš Daugelio ALDLD 47 Kuopos Darbų

Kuopa buvo nutarusi per visą žiemos sezoną turėti kiekvieną trečiadienį lavinimosi susirinkimus. Nutarimas buvo vykdomas visomis galimybėmis, per visą žiemą nebuvo apleista nei vienas trečiadienio vakaras, kuriame nebūtų buvę paimtas ar vienokis ar kitokis klausimas apdiskusavimui.

Žinoma, kadangi trečiadienių vakarų buvo daug, o kalbėtojų, kurie išdrįsta atsistoti susirinkusiųjų priešakyje ir duoti įžanginę kalba diskusijoms tebuvo vos aštuoni, todel daug sykiu prisiėjo mažai prisirengusiems ar susipažinusiems su to vakaro tema kalbėti.

Temos buvo imamos daugumoj bėgamais dienos klausimais, kaip tai The Workerio, Clarte, ALDLD vajai ir kitais. Klausytojų, kurie diskusijose dalyvaudavo, lankydavos tarp 20-100 asmenų.

Pastebimas darbininkuose pasireiškęs didelis susidomėjimas Sovietų Sąjunga. Kadangi temos buvo imta apšvietos, sveikatos klausimais, o visgi įsiveldavom ir užbaigdavom diskusijas apie Sovietų Sąjungą. Dabar mūs kuopa rengia Roterikos kontestą kuriame dalyvaus keturi draugai. Bus kalbama: "Kaip darbininkai turime žiūrėti į parlamentarinius rinkimus," "Buržuazinė ir proletarinė literatūra," "Industrinės unijos" ir "Sovietų Sąjunga."

Turiu priminti kitų kolonijų draugams, kad mums šios diskusijos davėno teigiamus rezultatus. Todel patariam ir jums bandyti tą pat.

M. Krisas

Kaip Auklėjami Kudikiai

Montreale daug visokių mokyklų, labdarybės staigų bei prieglaudų yra kontroliuojama Romos trusto agentų vienuolių ir miniškų. Viena iš tų įstaigų yra užlaikoma ant Atwater, kurioje randasi apie pora šimtų kudikių, povainikių arba beturčių tėvų kurie būna atiduoti miniškų globon. Ši įstaiga randasi apie 30-40 pėdų atstumo nuo CNR geležkelio. Kad ir šio ekonominio krizio laikais judėjimas pusiau apmiręs, vistiek tokiame milioniniame mieste traukiniai vaikšto gana tankiai. Tenka matyti kudikius galerijose arba verandoje garvežio paleistuose dūmuose vindijanties. O ta pačią Ave. paėjus į kalną, gana tolokai nuo gatvės stovi didžiausis namas, kuriame gyvena vienuoliai. Apie šį namą yra didelis sodas su išpuoštais takais ir gelynais. Tai šitokiais eršketių spigliais išklotais keliais jie rengiasi į pomirtinį gyvenimą. O kudikius auklėja traukinio bildėsy ir dūmuose.

Nei pati buržuazija nei Romos juodieji agentai nesirūpina beturčiais. Vien tik darbininkų valdomoj šaly, Sovietų Sąjungoj, yra dedamos visos pastangos fiziniai ir protiniai išauklėti jaunąją kartą.

M. Krisas

Axtra Pranešimas

ALDLD 47 kuopos nariams yra labai svarbu dalyvauti sekančiame susirinkime, nes yra svarbių klausimų apsvarstymui. Be to, atėję galėsite atsiimti knygas už 1934 ir 35 metus, kurios jau atėjo. Taip pat nepamirškite, kad reikia užsimokėti mokesčius, nes centras negali išleisti žurnalo. Jei mes neužsimokėsime narinių duoklių, tai iš kur gi centras gaus pinigų, už dyką niekas nespausdins. Pasistengkite atsilankyti ir atsinešti narines duokles.

Susirinkimas įvyks penktadieny, 14 birželio, 8 valandą vakare, 2114 Frontenac St.

Fin. Sekr. J. W.

Areštavo Daug Darbininkių

Winnipeg, Man. — Birželio 2 dieną, 3 valandą įvvyko protesto mitingas. Kalbėtojai buvo nuo Kanados Darbininkų Apsigynimo Lygos. Mat čia yra areštuota daug darbininkų ir darbininkių streikierių.

West Kildonan ir Transcona darbininkai streikuoja ir reikalauja iš miesto valdžios mokėti unijos algą, po 38 ir pusę cento į valandą, ir pakelti 10 nuošimčių ant duodamo groserio, nes maistas pabrango.

Streikas eina virš minėtose miesto dalyse. Miesto ponai atsisako streikierių reikalavimus išpildyti ir puola ant streikierių. Streikieriai laikosi solidariai, pikietuoja darbavietes.

Valdžios įsakymu buvo areštuota daug darbininkų ir darbininkių. Mat Winnipego klasiniai sąmoningos moterys sykiu su vyrais stovi pikieto linijoj. Reikia pažymėti, kad moterų darbininkių randasi daugiau areštuotų, kaip kad vyrų. Mat valdžia tuomi nori atgrąsinti moteris, kad jos ramiau sėdėtų namie, kuomet jų vyrai kovos lauke.

Viena moteris yra areštuota, kuri yra 9 vaikų motina. Kuomet KDAL nuvyko areštuotus pamatyti, tai virš minėta moteris pareiškė, kad jos areštas ir kalėjimas nei kiek negąsdina. Ji pareiškė, kad jei ir bus nuteista kalėti, išėjus eis atgal į pikieto liniją kovai su kartu su vyrais darbininkais. Areštuotų moterų randasi net kelios.

Šiame protesto mitinge išnešta rezoliucija, protestuojant prieš jų areštavimą ir terorą ir prieš Vancouverio kempių darbininkų terorizavimą .

Kalbėtojai pareiškė, kad Winnipego darbininkų teismas įvyks birželio 5, ir šaukė darbininkus demonstratyviai eiti pas teismą ir reikalauti išteisinti areštuotus darbininkus ir darbininkes, nes pikietavimas yra legalus. Winnipego socialpardavikai eina fašistų pėdomis, kaip Vancouvery ar Edmontone, naudoja terorą prieš suvargintus darbininkus ir darbininkes.

W. Karosas.

Sulig buržuazinės spaudos pranešimų, Indijoj laike paskutinio žemės drebėjimo užmušta virš 50,000 žmonių ir tūkstančiai sužeista. Indija yra Anglijos kolonija. Anglijos fabrikantai kraunasi milionus, bet pagelbos duoti nelaimės ištiktiems Beludžistaną gyventojams nesirūpina.

Sunų ir Dukterų Draugijos Pirmos Kuopos Nariams

Toronto, Ont. — Sūnų ir Dukterų Kanados Lietuvių Savitarpinės Pašalpos Draugijos Pirmos Kuopos mėnesinis susirinkimas įvyks šio mėnesio 15 dieną, 7.30 val. vakare, šeštadienyje, 6 Denison Ave.

Todel visi nariai ir simpatikai nepamirškite, kad vasaros sezonui susirinkimai yra perkelti iš sekmadienių į šeštadienius ,nes vasaros laiku sekmadieniais žmonės nori išvažiuoti į laukus ar maudynes ir susirinkimai liekasi nepasekmingi.

P. Pajuodis
SDKLSPD Sekretorius

TRUMPOS ŽINIOS

Wallaceburg, Ont. — Streikieriai prie burokų auginimo farmų dauguma balsų nubalsavo grįžti darban, skaitydami streiką dalinai laimėtu. Paliuosuoti du laike streiko areštuoti darbininkai. Unija pasilieka tvirtai organizuota ir laimėta dalinas mokesčio pakėlimas.

—o—

Hamburg, Vokietija. — Raudonojo fronto lygos vadūi Fritze Fiete-Schultze Vokietijos fašistiniai budeliai nukirto galvą už aktyvų dalyvumą prieš nazių šturminius būrius 1933 metais.

—o—

Maskva, Birželio 11. — (ALP) — Sovietų Sąjungos ambasadorius Rayvid, Tokio, įteikė protesto notą Japonijos valdžiai, reikalaudamas suvaldyti japonus, kadangi japonai užpuolė 2 raudonosios armijos parubežinius kareivius ir vieną nušovę pasigrobė. Tie Sovietų sargybiniai buvo virš mylios nuo Japonijos rubežiaus Sovietų pusėj.

—o—

Chemnitz, Vokietija. — Automobilių ir tankų fabriko, kur dirba 6,000 darbininkų, po 8 dienų streiko, darbininkai laimėjo sulaikymą algų kirtimą ant 15 nuoš. Nežiūrint didžiausio teroro, nežiūrint, kad areštuotas visas streiko komitetas, ėjo bruzdėjimas ir kituos to miesto fabrikuos. Streikas turi labai didelės svarbos.

—o—

Hongkong, Kinija. — Raudonoji Kinijos armija užėmė Tatsienlu miestą su turtinga sidabro, geležies ir plieno išdirbyste. Miestas stovi ant svarbiojo karavanų kelio ir randasi apie 150 mylių nuo Chengtu.

—o—

Ottawa, Ont. — Finansų ministeris N. Rhodes pasitraukia iš politinio veikimo.

—o—

Maskva. — Sovietų lakūnas Kozlya sumušė pasaulinį rekordą, parašiutu nusileisdamas beveik iš 5 mylių aukščio, pereitą šeštadienį. Lakūnas neturėjo jokio oksigeno aparato.

—o—

Vancouver, B. C. — Vancouverio žvėjai, po kelių sąvaičių atkaklaus streiko, grįžo darban, laimėdami algų pakėlimą ir skebų išmetimą iš darbo. Streiką vedė Industrinė Žvėjų Unija.

—o—

Winnipeg, Man. — Miesto taryba 9 balsais prieš 8, komunistų ir socialistų pastangomis, nubalsavo 10 nuošimčių pašalpos pakėlimą.

—o—

Toronto, Ont — Liepos 25 dieną iš Kanados išvažiuoja 30 atletų į Sovietų Sąjungą rungtynėms.

—o—

Paryžius, Francija. — Pagaliaus, trečias iš eilės ir iš antro meginimo, Lavalis užtvirtintas kaipo ministerių pirmininkas 324 balsais prieš 160. Tuo tarpu Lavalis nereikalavo diktatoriškų teisių franko "gelbėjimui."

Francijoj eina finansinis krizis, apie 6,450,000,000 frankų trūkumas pasidarė. Daug aukso išgabenama į užsienį per imperialistinius spekuliantus

Tel. HA. 3424 Gyv. CR. 0463
LIETUVIS ADVOKATAS
J. M. Rosenfeldas
NOTARAS
Ben Gersovitz
Atliekame visus teismų patarnavimus, parūpiname pilietybės dokumentus, įgaliojimus, morgičius ir kt.
20 St. James St. E. Kambar. 26
MONTREAL, QUE.

Kanados Komunistų Partijos Didžiausias Plenumas

Toronto, Birželio 6. —(ALP) —Kanados Komunistų Partijos Pildančio Komiteto praplėstas plenumas, kuris posėdžiavo tris dienas, buvo didžiausias partijos istorijoj. Atstovai dalyvavo iš visų Kanados kampų.

Plenumo užduočia buvo patikrinti darbą, atliktą nuo Septintos Partijos Konvencijos, kuri atsibuvo pereitais metais, iki dabar, ir išdirbti veikimo planus ateičiai, ypač ateinantiems federaliams rinkimams. Taipgi svarstyta prisiruošimas ateinančiam Komunistų Internacionalo Septintam Kongresui. Kanados Komunistų Partija yra sekcija Komunistų Internacionalo.

Plenumo diskusijos buvo padalintos į dvi dalis: pirma buvo diskusuojama bendra padėtis ir suvienyto fronto taktikos plėtimas. Antra, tai labai plačiai nagrinėta industriniai reikalai, dirbančių darbininkų užduotys ir unijų vienybės klausimas. Su didžiausiu entuziazmu sutikta raportas, kad partija nariais pakilusi virš 8,000 narių.

Plenumas vieningai numatė reikalą dar kreiptis prie CCF vadovybės sudarymui suvienyto fronto ateinančiuose rinkimuose. Plenumo pastatytas obalsis, kad iki spalio mėnesio šių metų partiją išauklėti iki 10,000 narių. Kiti svarbūs tarimai, kiek jaučiama, bus neužilgo paruošti taip, kad galima būtų talpinti darbininkų spaudoje.

Šis svarbiausias komunistinių lyderių suvažiavimas iš pat kovos lauko, praėjo su didžiausiu entuziazmu. Visų pasiryžimas dėti didžiausias pastangas sudarymui suvienyto fronto Kanados darbininkų klasės prieš kapitalizmą. Dalyviai persitikrinę, kad kovoms besiplėtojant ir gerinant partijos darbą, Tim Buck ir kitų komunistų kandidatų išrinkimas užtikrintas ateinančiuose federaliuose rinkimuose.

Sugrąžino Milionieriui Pavogtą Sunų Už $200,000

Tacoma, Wash. — Gegužio paskutinėj sąvaitėj kidnaperiai pasigavo iš mokyklos beeinantį 9 metų berniuką sūnų milionieriaus P. Weyerhaeuser, ir automobiliu nusivežė. Už kiek laiko gavo nuo kidnaperių reikalavimą sumokėti $200,000 už sūnų, jei nori gyvą gauti atgal. Taipgi grasinimus, kad jeigu jis imsis policijos pagelbą suradimui sūnaus, tai jo daugiau nematys. Milionierius Weyerhaeuser matyti pabijojo, kad neatsitiktų taip, kaip su Lendbergo vaiku, už 7 dienų po pavogimo sumokėjo $200,000 sutartu būdu ir laukė pats nežinodamas ar bus grąžintas jo sūnus. Tik ant rytojaus sūnų paleido žmogvagiai ant vieškelio ir liepė jam laukti, sakydami, kad atvyks jo tėvas pasiimti. Berniukas pastovėjęs ir nieko nesulaukęs nuėjo pas artimiausį, pakeliui pasitaikiusį gyventoją ir persistatė, kad tai esąs tas pats ieškomasai berniukas. Nepažįstamasai gyventojas pranešė policijai ir ta berniuką pristatė tėvams.

Berniukas, būdamas žmogvagių rankose, girdėjęs kalbant, kad jis esąs perbrangus nužudymui. Taipgi berniukas pasakojo, kad jis girdėjęs kidnaperius vadinantis Alvin ir Harry. Manoma, kad gali būti tas pats Alvin Karpis, kuris pagarsėjęs kaip pirmos klasės žmogvagis Amerikoj ir esąs montrealietis iš Kanados. Bet žmogvagių pėdai sunku susekti kapitalistinėj tvarkoj, nes į tokius biznius įveliama netikėtini asmenys.

Emigracija. — Nuo sausio iki gegužės 1 dienos iš Lietuvos emigravo 719 žmonių. Daugiausia emigruoja žydai į Palestiną.

Tilžėje hitlerininkai sukėlė triukšmą prieš Lietuvą. — Tilžės mieste gegužės 18 dieną hitlerininkai surengė protesto demonstraciją prieš Lietuvos valdžią už nuteisimą Klaipėdos krašto 4 hitlerininkų sušaudymui ir kitų į kalėjimą. Tilžėje prie Lietuvos konsulo susirinko apie 300 hitlerinių fašistų ir iš kiemo pusės išdaužė konsulato langą. Lietuvos konsulo tarnaitė kumščio didumo akmeniu gavo į šoną, taip pat stiklo skeveldra ranka sužeista. Vietos lietuvių veikėjų, Mačiulaičio ir Dr. Vydūno, butai panašūs karo laukui. Taip rašo Lietuvos laikraščiai apie įvykius Tilžėje. Už tai ir Smetona pabijojo tų protestų ir pakeitė nuteistų hitlerininkų mirties bausmę kalėjimu.

Lietuviai! Veskite savo reikalus per
DOMINION TICKET OFFICE
143 Queen St. W., Toronto. Phone: WA. 6844
Seniausia ir patikimiausia šipkarčių kontora. Gyvuoja per 18 metų Šipkartės, pinigų persiuntimas, pilietybės poperų išėmimas, apdrauda ir daugelis kitų patarnavimų.
S. Helfetz, menedžeris.

LIETUVOS ŽINIOS

Kaunas. — Pereitų metų gruodžio mėnesį fašistų žvalgyba areštavo daug darbininkų ir valstiečių Janavos ir Ukmergės apylinkėj. Jie kaltinami vedime komunistinės propagandos tarpe darbininkų, amatininkų ir ūkininkų. Viskas jau ištardyta ir byla perduota kariuomenės teismui.

Kaltinamaisiais yra patraukta 14 asmenų. Aštuoni asmenys laikomi kalėjime.

Dar iki šiol nežino, kiek tikrai gyventojų turi Kauno miestas. Kauno laikraščiai spėlioja, kad Kaune yra 130,000 gyventojų.

Kaunas. — Užpernai Lietuvoje lankėsi Raškes ir verbavo žydus vykti į Bir-Bidžianą, kur Sovietai kolonizuoja žydus. Daugelis išvyko ir ten apsigyveno. Iš išvykusių dauguma priėmė ir Sovietų Sąjungos pilietybę. Bet 13 žmonių, kaip turistai, nuvyko į Bir-Bidžaną ir ten apsigyveno. Dabar Sovietų vyriausybė tuos "turistus" išvarė atgal. Kartu labar laukiama Lietuvon atvykstan Raškes, kuris vėl verbuosiąs žydus važiuoti į Bir-Bidžaną.

Bir-Bidžanas yra žydų autonominė respublika Sovietų Sąjungoj.

Kaunas. — Šiais metais Kaune bedarbių skaičius didesnis, negu pernai. Gegužės 16 dieną darbo biržoje buvo įregistruota 495 vyrai ir 291 moteris bedarbė. Viešieji darbai jau baigiasi, statyba labai iš lėto eina, tai kad bedarbiams nesimato galimybių darbo gauti. Tai tik valdžios biuro daviniai, o tikrenybėje bedarbių yra daug daugiau.

Marijampoliečių gyvenimas. — "L. Žiniose" gegužės 21 d. rašo: "Marijampoliečiai paskutiniu metu gyvena vis sunkesnes ir sunkesnes dienas. Kiekviename žingsnyje pastebima sunki ekonominio krizio letena, kuri jau dabar beveik niekam nedaro išimčių."

"Kiekvienas pilietis jaučiasi taip prislėgtas ir nervingas, kad, užklaustas, kaip sekasi, nedvejodamas atsako: Velnias muštų! Pinigų nebėra!.."

"Dar prieš metus panašų skundą retai sulaukdavai iš žydo. Jis—taupesnis padaras ir linkęs visada laikytis prie pinigo. Tačiau dabar visai kas kita..."

Lietuvos miestų ir kaimo darbo žmonių gyvenimas sunkėja, tik valdininkai plačiai gyvena.

Žydai fašistai Kaune. — Kaune yra susiorganizavus žydų revizionistų-fašistų organizacija. Jie įsiregistravę kaip sporto organizacija ir daro pratimus, mankštas, marširuoja, turi štabus; susiorganizavę didžiausio paklusnumo vadui principu ir nešioja rudą, hitlerišką uniformą. Į Lietuvą atvavo žydų fašistų vadas Žobotinskis. Dauguma Lietuvos žydų Žobotinskio nekenčia. Kaune jam važiuojant automobilium, prie miesto sodo kažin kas paleido akmenį į mašiną ir sužeidė Žabotinskio šoferį. Kas sako, kad fašistai vien tik prieš žydus kovoja, tas netiesa, nes ir žydų yra fašistų. Fašistai terorizuoja tik žydus revoliucinius darbininkus, taip pat darbininkus nežiūrint, kokios tautos jie nebūtų.

Vyskupas liepia daugiau vaikų gimdyti. — Rokiškio apylinkės bažnyčiose, motinos dieną iš sakyklos buvo skaitomas Panevežio vyskupo Paltaroko laiškas. Laiške buvo smerkiamos tos motinos, kurios neturi daug vaikų. Pasmerkė ir civilinę metrikaciją. Po pamaldų nekurios moterys šventoriuje kalbėjosi: "Lengva vyskupui sakyti, kad reikia gimdyti daug vaikų. Bet jei įsigautų į mūsų padėtį ir bėdas — kitaip kalbėtų. Mums nepriėinama akušerė, ligoninė arba daktaras." Tie amžinieji senberniai — kunigai liepia daug vaikų gimdyti, o patys šeimynų neaugina.

Sovietų Sąjungoj, kur gimdymo kontrolė laisva, ten per pereitus metus žmonių priauglis virš keturių imlionų padidėjo. O Lietuvoje net ir vyskupai prakeikia, kas nenori turėti daug vaikų.b et tuo nepriverčia žmones turėti dideles šeimynas, nes didelė šeimyna tėvams sunki našta, ypatingai esant sunkioms gyvenimo sąlygoms dauguma didelės šeimos vengia. Tik Sovietų Sąjungoj, kur darbininkų ekonominė būklė gerėja ir prie socialistinės tvrkos šeima nėra sunkumo našta, bet gyvenimo laimė. Už tai ten žmonių prieauglis didelis .

Kaunas. — Advokatas R. Skipitis atvažiuodamas į Ameriką atvežė "Paramos" kepyklos lietuviškos duonos. Sakoma, kad Amerikos lietuvių parapijų klebonai ta duona susidomėjo ir žada daugiau tos duonos parsitraukti ir parengė bazarą išleisti ant loterijos. Patrijotams lietuviška duona ir religija, bendrai viską sujungus, geras biznis.