PEOPLE'S VOICE
The Lithuanian Weekly Newspaper in Canada, Published by the Lith. Press Association, P. O. Station C, Box 1013, Toronto 3, Ont., Canada.

LIAUDIES BALSAS

Kanados Lietuvių Darbo Žmonių Sąvaitraštis

Visų Šalių Darbininkai, Vienykitės! Jūs Nieko Nepralaimėsit, Tik Retežius, O Išlaimėsit Visą Pasaulį!

Nr. 161 KETVIRTADIENIS, KOVO (MARCH) 4, 1937, TORONTO, ONTARIO METAI VI

Detroito Menininkai Atvyks Torontan Su Progroma

Daktaras Palevičius, ALDLD 162 Kuopos Organizatorius, Taipgi Atvyksta Pamatyti Savo Vaikų

TORONTIEČIAI TURI RENGTIS GERAI PRIIMTI

Draugas V. Raila gavo sekančio turinio laišką iš Detroito:

"Detroitiečiai menininkai stropiai ruošiasi atvykti į Torontą ant trečios dienos balandžio pildyti koncerto programą.

"Broliai Albertas, Juozas ir Alexandras Vasiliauskai, plačiai pagarsėję Detroito lietuvių tarpe dainininkai, A. Zigmantienė, U. Palevičienė, Detroito mylimos dainininkės, Edith Butkiutė, gabi smuikininkė,—linksmins torontiečius trečią dieną balandžio.

"O tai dar ne viskas. Prie šio viso mes dar atsivešime ir mūsų draugą **Dr. Palevičių**, tai yra tėvą ALDLD 162 (Toronto) kuopos. Jis, kaipo tėvas, nori pamatyti, ar jau didelė išaugo 162 kuopa. Ir prie to, kaip tvėrėjas, žada duoti gerų nurodymų ir patarimų ir kitų dalykėlių, pasakant atatinkamą prakalbą.

"Tai matote, ką Detroitiečiai rengiasi padaryti — kokį šposą iškrėsti Torontui. Detroitas sako: torontiečiai, laikykitės, o kitaip, tai bus blogai!

"Draugiškai,
"J. J. Butkus"

Šis pranešimas torontiečiams ir visos apylinkės lietuviams bus labai maloni naujiena. Tai pirmas toks atsitikimas Toronto lietuvių istorijoj, kad iš Amerikos lankytųsis tiek daug dainininkų. Ypatingai bus malonu torontiečiams susitikti su Dr. Palevičium, kuris yra ALDLD kuopos tvėrėjas.

Torontiečiai turi be jokių atidėliojimų rengtis prūmti tokiuos brangius svečius.

QUEBECO LIBERALAI NEGALI PASIDALYTI VALDŽIA

Quebec, Vasario 26.—Quebeco provincijos seimelyje ginčai vis nesiliauja. Duplessis smarkiai susikirto su savo opozicionieriais.

Ginčas kilęs del to, kad Chaloult buvęs išmestas iš liberalų kokuso. Kiti penki liberalai taip pat negavę pakvietimų dalyvauti tame kokuse.

Nesantaika tarp liberalų reiškiasi jau senai. Tai vis nepasidalinimas vietomis.

DAUGELIS KUNIGŲ REMIA CIVILINES VEDYBAS

Toronto, Ont., Vasario 26.—"Jis tikrą teisybę sako," pareiškė kunigas F. E. Powell, užgirdamas kunigo Dr. Ernest Thomas pareiškimą, kad bažnyčia neturėtų versti netikinčius žmones tuoktis bažnyčioj.

Jo nuomone, prievarta susituokimas bažnyčioje nepalieka jaunavedžiuose jokios meilės linkui tų ceremonijų ir bažnyčios.

"Jei yra tokių žmonių, kurie nenori tuoktis bažnyčioj, jiems geriau tuoktis civiliniai, negu būti visai nevedusiais," pareiškė kunigas John McNab.

Kunigas Parks pareiškė, kad yra žalinga versti bedievius tuoktis bažnyčioje. Daugelis žmonių del to gyveną visai be jokio šliūbo.

Visa eilė kunigų užgyrė civilines vedybas.

STATYS 6 MILIJONŲ DOL. VERTĖS SULFADO FABRIKĄ

Toronto, Vasario 26.—Grupė kapitalistų gavo leidimą iš Ontarijos valdžios statyti 6 milijonų dolerių vertės baltojo sulfado fabriką Nipigon apylinkėj. Statyba prasidės 1 birželio. Būsią samdoma apie 1,500 darbininkų fabrike ir prie miško darbų, kada fabrikas bus užbaigtas už metų laiko.

Kas Sako, Kad Kanadoj Nemiršta iš Bado

Toronto, Kovo 2. — Bertha Shone, 17 mėnesių mergaitė, kaip gydytojai pripažino, mirė badu. Stoka maisto pamažu ją taip nusilpnino, kad gyvybė apleido ją.

Pašalpos departamentas daugiausiai kaltas del Berthos mirties, nes jis atsisakė duoti anglių ir užklodžių. Mergaitė, laikoma šaltam kambaryje, pagavo sunkų šaltį ir neišlaikė. Gydytojai sako, kad tokiose aplinkybėse vaikutis jokiu būdu negalėjo išsilaikyti.

Darbininkų aldermanas draugas Smithas sukėlė didelį triukšmą miesto tarybos susirinkime ir reikalavo, kad pašalpos departamentas atkreiptų atydą į bedarbių padėtį. Jis nurodė, kad tūkstančiai šeimynų gyvena tokiose sąlygose.

UŽMUŠTI DU MAINIERIAI

Thetford, Que., Vasario 27.—Šios apylinkės mainose užmušta du mainieriai. Jiems berengiant sprogimą mainose dinamitas sprogo ir užmušė.

PAVOGĖ $20,000 50 ŽMONIŲ AKYSE

Cleveland, Vasario 27. — Keturi plėšikai įėjo į Lorain St. Banką ir 50 žmonių akyse privertė kasininkus įteikti jiems $20,000. Pasiėmę jinigus jie automobilium pabėgo.

ABERHARTO VALDŽIA IŠLEISIANTI $10,000,000 KELIŲ STATYMUI

Edmonton, Vasario 27. — Sulyg valdžios penkmečio plano, Albertos valdžia mananti išleisti $10,000,000 kelių statymui.

Nori Išdeportuoti Penkis Ateivius Streikierius

Toronto, Vasario 25.—Immigracijos inspektorius James L. Malcolm pareikalavo atvykti pas jį su pašportais šiems torontiečiams: John Bazkur, Joseph Jacewski, Teddy Sleszynski, W. Skrobach ir Nick Handziuk.

Šie unijistai buvo areštuoti pereitą penktadienį būk tai už užpuolimą ant neunijistų, ardžiusių namus ant Tecumseth gatvės.

Tik vienas iš jų buvo suimtas ant pikieto linijos su plakatu, visi kiti buvo sugaudyti įvairiose vietose. Sako nei vienas iš tų nebuvęs arti tos vietos, kur įvyko susikirtimas.

Vienas iš jų Kanadoj išgyveno jau 24 metus. Kiti taip pat jau gerokas laikas Kanadoj.

Mina Pramušė Keleivinį Anglijos Laivą

Perpignan, Francija, Vasario 26. — Keleivinis Anglijos laivas vardu Llandovery Castle užplaukė ant minos netoli Vendres uosto ir tapo smarkiai sužalotas. Sakoma, kad vos spėjo įplaukti į uostą.

Laive buvo 100 keleivių ir 117 tarnautojų. Juos išimti pribuvo Francijos paštinis laivas El Mansour, bet nebuvo reikalo. Keleiviai ir tarnautojai tuo laiku, kada laivas skubėjo į uostą, šokę ant denio.

Mina buvus padėta Ispanijos fašistų. Jie jau senai skelbė, kad jie prikišo minų visą Katalonijos pakraštį.

300 KUNIGŲ REMIA TAIKOS JUDĖJIMĄ

Montreal, Vasasio 26.—Christian Social Order išleido atsišaukimą, kuriame protestuojama prieš skyrimą didelių sumų ginklavimuisi. Tų atsišaukimų esą išdalinta apie 20,000. Penkiolika tūkstančių paskleista Montreale ir penki tūkstančiai Toronte.

Christian Social Order savo eilėse turi 300 kunigų, kurie turį su savim nemažai pasekėjų.

Liaudies Talkininkai

N. Marinoff

K. Evanoff

G. Christoff

A. Evanoff

Čia paveikslai keturių bulgarų tautos draugų, kurie jau kovoja Ispanijoj, liaudies pusėj. Manoma, kad kanadiečių skaičius liaudies pusėj siekia keleto šimtų. Pastaruoju laiku daugelis ir iš lietuvių atsirado pasiryžusių vykti į Ispaniją liaudies pagelbai. Visų šalių lietuviai formuoja Karolio Požėlos batalioną. Nemažas skaičius lietuvių išvyko iš Suvienytų Valstijų ir Francijos. Neatsilieka ir kanadiečiai. Tiesa, pastaruoju laiku varžomas įvykimas, bet atrodo, kad fašistai tą varžymą sulaužys, nors ir dabar jie laužo, tik slaptai.

Manoma, Kad Vokietijos ir Italijos Karo Laivai Gali Pulti Lojalistus

Sovietų Sąjunga Nurodo, Kad Fašistai Gauna Paramą, Nežiūrint To, Kad Sutarta Sulaikyti Visokią Paramą

SUSTREIKAVO 500 ŠOKIKIŲ IR DAININININKIŲ

Osaka, Japonija, Vasario 27.—Penki šimtai plačiai pagarsėjusių šokikių-dainininkių išėjo į streiką už teises prigulėti prie unijos.

Jos užlipo ant aukšto kalno ir užsidarė maldinyčioj, iš kur neišeisiančios tol, kol nebus patenkinti jų reikalavimai.

BAISI MAINIERIŲ PADĖTIS HUNGARIJOJ

Budapeštas, Vasario 26. — Kad bloga mainierių padėtis Hungarijoj, rodo sekantis mainierių žygis:

268 Penkių Bažnyčių mainų mainieriai buvo paskelbę "saužudystės" streiką. Jie užsibarikadavo mainose ir suardė vandentiekio triūbas, kad prisigirdyti. Tą žygį atlikti jie pasiryžo todel, kad jų darbo sąlygos buvo nepakenčiamos. Į sąvaitę jie gaudavo tik po $3.60.

Mainų bosai griežtai atsisakė patenkinti streikierių reikalavimą pakelti algas. Jie apstatė mainas kariuomene, apginkluota kulkosvaidžiais, ir neprileido jokios pagelbos.

Kapitalistinė spauda pranešė, kad mainieriai po trijų dienų išėjo į viršų. Bet manoma, kad jie buvo išvaryti per jėgą.

JAPONIJOS ŠNIPĄ NUTEISĖ KALĖJIMAN

Washington, Vasario 26. — John S. Farnsworth, kuris pardavęs Japonijai Suvienytų Valstijų karišką paslaptis, nuteistas kalėjiman ne mažiau 4 metų ir ne daugiau 12 metų.

Kas Naudosis Pakeltom Kainom Ant Pieno

Toronto, Vasario 27.—Draugas Stewartas Smithas nurodė, kad grynas melas, jog kainos ant pieno keliamos todel, kad padidinti atlyginimą farmeriams, kurie pristato pieną pieninėms.

Sulyg pakeltų kainų, pieno naudotojai dabar mokės 50 centų daugiau už 100 svarų. Iš tų 50 centų, Smithas sako, farmeriui teks tik 8 centai, o 42 centai paliks pieninių savininkams.

Smithas griežtai smerkia pieno kainų pakėlimą, kadangi tas pakėlimas padarytas tikslu padidinti pelnus pieninių savininkams.

ITALIJA GABENANTI AMUNICIJĄ IR SAVANORIUS SUBMARINAIS

Valencija, Kovo 1. — Besiartinant kovo 6 dienai, nuo kurios prasidės Ispanijos pakraščių blokada, lojalistai labai susirūpino. Liaudies valdžia pareiškė, kad Vokietijos ir Italijos laivai, kuriems pavesta kontroliuoti rytinį Ispanijos pakraštį, gali apšaudyti liaudies valdžios kontrolėj esančias teritorijas.

Sovietų Sąjunga perspėjo nesikišimo komitetą nurodydama, kad nekurios šalys vistiek remia fašistų pusę, nors yra susitarta sulaikyti visokią paramą.

Francijos komunistų laikraštis L'Humanite nurodo, kad Italija submarinais gabena fašistams orlaivius ir kariuomenę.

Premjeras Kabalero kreipėsi į Ispanijos liaudį su prašymu, kad laikytųsi vienybės. "Mažiau kalbėkit," jis pareiškė, "bet daugiau dirbkit."

Del Vajo, užsienio reikalų ministeris, pasmerkė Italiją už pasiuntimą Frankui 60,000 fašistų kovai prieš teisėtą Ispanijos valdžią.

LIAUDIES KARIUOMENĖ BAIGIA IMTI TOLEDO

Madridas, Kovo 2.—Liaudies kariuomenė aplaikė didelius laimėjimus trijose vietose.

Toledo miestas veik apsuptas. Liaudiečiai užėjo Toledui iš vakarų. Dalis miesto esanti jau liaudiečių užimta.

Jarama fronte liaudiečiai apsupę 700 fašistų. Manoma, kad jie bus paimti nelaisvėn.

Liaudiečiai atmušė fašistų puolimą universiteto mieste.

Pietiniame fronte liaudiečiai vėl varo didelį klyną į fašistų tarpą. Sako smarkiai pasivarę linkui jūros tarpe Malagos ir Almerijos. Fašistų kariuomenei, kuri randasi netoli Almerijos, grumoja apsupimo pavojus.

Šiauriniame fronte liaudiečiai baigia imti Oviedo miestą. Užėmė bulių imtynių vietą, kuri buvo smarkiai užbarikaduota. Dabar rengiasi atakuoti šiaurinę geležkelio stotį. Fašisti nesitiki ilgai išsilaikyti.

MONTREALO MOTERYS MOBILIZUOJASI UŽ TAIKĄ

Montreal, Vasario 25.—Keturiolika moterų kliubų atstovės dalyvavo konferencijoj, sušauktoj Kanados Darbo Ratelių. Išnešta rezoliucija, smerkianti Kanados valdžios ginklavimosi planus.

MIRĖ

G. K. Ordžonikidzė—Sunkiosios industrijos komisaras, kuris mirė vasario 18 dieną. Jis buvo vienas iš darbščiausių bolševikų.

Musolinis Įvedė Amžiną Kariška Tarnybą

Roma, Kovo 2. — Atsakydama į Anglijos ginklavimosi planus, Italijos fašistų valdžia paskelbė, kad visi Italijos vyrai tarp 18 ir 55 metų turi tarnauti kariuomenėj visą laiką, kaip karo laike. Tokiu būdu Italija virsta karo lauku.

Musolinis su savo draugais nurodė, kad apie nusiginklavimą negali būti nei kalbos.

Būsią mobilizuojama karui visi šalies resursai ir žmonės. Mokslininkai turėsią dirbti toj linkmėj, kad surasti būdus, kaip apsisaugoti nuo užpuolimo.

CCF VEIKĖJAS ĮSTOJO KOMUNISTŲ PARTIJON

Vancouver, B. C., Kovo 2.—"Aš priėjau išvados, kad mano vieta eilėse tokių, kurie yra avangarde judėjimo už vienybę, todel ir stoju Komunistų Partijon," pareiškė kunigas E. H. Baker, laiške, rašytam provincialiam CCF komitetui.

Baker pereituos federaliuos rinkimuos buvo CCF kandidatu New Westminster konstituencijoj.

Jis sako, kad CCF yra nemažai užkrėsta trockizmu.

700 AUTOMOBILISTŲ DALYVAVO MITINGE

Oshawa, Vasario 26.—Pirmame masiniame General Motors darbininkų susirinkime dalyvavo 700 automobilistų, kurie entuziastiškai sutiko kalbas, raginančias stoti į uniją.

PARTIJA PERKĖLĖ SAVO OFISĄ

Toronto, Vasario 27.—Komunistų Partijos Centro Komiteto raštinė perkeliama į 8 Wellington St. East, Toronto, Ont.

Sustreikavo 1,500 Furniture Darbininkų

Toronto, Kovo 1. — Išėjo į streiką 1,500 furniture darbininkų 24 dirbtuvėse, kurios radnasi Toronte, Honover, Wingham, Owen Sound, Strathroy, Kitchener, Lucknow, Kincardine, Listowell ir Stratford.

Unija reikalauja 44 valandų darbo sąvaitės, 50 centų į valandą minimum prityrusiems darbininkams, 43 mažiau prityrusiams, 35 neprityrusiems; neturinti 21 metų amžiaus jaunuoliai stodami į darbą turi gauti mažiausia 20 centų į valandą, ir t. t.

Kompanijos nenorį tiek mokėti.

ABERHARTAS PRIPAŽĮSTA, KAD NEĮSPILDĖ PAŽADŲ

Calgary, Kovo 1.—Ponas Aberhartas, Social Credit vadas ir Albertos provincijos premjeras, atvirai savo pasekėjams pareiškė, kad jis negalėjęs išpildyti duotų pažadų duoti kiekvienam dividendų po $25.00 į mėnesį.

Girdi, ką norit, tą darykit su juo. Jei norit, galit įsakyti rezignuoti, bet dividendų duoti negaliu, jis pareiškė.

DAILY CLARION IŠEIS ŠEŠIŲ PUSLAPIŲ

Toronto, Kovo 3.—Daily Clarion skelbia vajų balandžio mėnesį sukėlimui $14,000 aukų ir gavimui daugiau skaitytojų.

Darbininkiško judėjimo reikalai verčią laikraštį būtinai padidinti. Su pirmo balandžio jis turįs būtinai išeiti 6 puslapių. Tas reikalauja daugiau paramos, del ko ir yra skelbiamas vajus.

Administracija kreipiasi į visus darbininkus, nežiūrint tautybės, ir prašo rengtis vajui, kad jis būtų pasekmingas.

SAVANORIŠKAI SUMAŽINS ALBERTOS FARMERIŲ SKOLAS

Edmonton, Vasario 25.—Dominion Morgage and Investment Association of Alberta per savo atstovus pareiškė, kad ji sutinkanti priimti sumažinimą palukanų už morgičius ir panaikinti užsilikusias palukanas už morgičius sausros paliestuose distriktuose.

DRAUGAS PRESTES NOMINUOTAS PREZIDENTU

Rio de Janeiro, Vasario 27.—Brazilijos liaudies vadas, draugas Prestes, kuris dabar teisiamas kartu su kitais revoliucionieriais už vadovavimą Brazilijos masių judėjimui prieš fašizmą ir reakciją, nominuotas į prezidentus, prieš Vargo kandidatūrą.

Vargas yra biaurus reakcionierius. Jam prezidentaujant Brazilijos liaudis kenčia baisų persekiojimą.

Tuo pačiu laiku eina platus judėjimas Brazilijoj, kad išplėšti iš reakcijos nagų Prestes ir kitus revoliucionierius, kuriems grumoja mirtis iš reakcionierių teismo pusės. Tų draugų gynimo komitetas kreipėsi į pasaulinį komitetą prieš karą ir fašizmą prašydamas pagelbos.

Ontarijos Konferencija Už Padidinimą Partijos

Toronto, Kovo 1. — Pastaromis dienomis įvyko Komunistų Partijos Ontarijos Provincijos Konferencija, kurioj dalyvavo visi veiklesni Ontarijos provincijos komunistai ir diskusavo, kaip pasekmingiau vesti kovas prieš reakciją ir už darbininkų būvio pagerinimą.

Kad padaryti partiją pakankamai stipria sutikimui visų problemų, nutarta narių skaičių pietinėj Ontarijoj padidinti iki 5,000. Laikas nustatytas iki spalio mėnesio, kada įvyks partijos nacionalė konvencija.

Taip pat nutarta stengtis siekti sudarymo plataus bendro fronto savivaldybiniuose rinkimuose, kad būtų galima pastatyti darbininkų kandidatų sąrašus ir išrinkti pregresyviškas miestų ir miestelių valdybas, kad būtų galima išlaikyti industrinius laimėjimus.

Nutarta mobilizuoti visas jėgas rėmimui Lewis'o industrinio komiteto darbo susorganizavimui neorganizuotų darbininkų į unijas.

HAMILTONAS RENGIASI IŠRINKTI CCF ATSTOVĄ

Hamilton, Vasario 28.—Visos progresyviškos Hamiltono jėgos organizuojasi į galingą frontą išrinkimui į federalį seimelį CCF veikėjo O'Hanley.

Įvairios organizacijos, unijos ir Komunistų Partija minėtą kandidatą remia ir darbuojasi, kad jis būtų išrinktas.

Vieta seime pasidarė tuščia mirus pirmiau išrinktam atstovui.

Šiandien įvyko didelis mitingas I.O.O.F. Temple salėj, kuriame kalbėjo Woodsworthas ir Sam Lawrence. "Hamiltoniečiai išsirinko teisingą žmogų," pareiškė Woodsworthas.

Gelžkeliečiai Smarkiai Rengiasi Streikui

Toronto, Kovo 1.—Vakar čia įvyko masinis gelžkeliečių susirinkimas, kuriame dalyvavo apie 1,500 gelžkeliečių, kurie vienbalsiai užgyrė streiko šaukimą, jei gelžkelių kompanija atsisakys atšaukti algų kapojimus.

Gauta žinių iš kitų vietų, kurios aiškiai rodo, kad gelžkeliečiai už streiką.

900 gelžkeliečių Stratforde savo susirinkime Majestic teatre vienbalsiai užgyrė streiką.

Edmontono masiniame gelžkliečių susirinkime dalyvavo virš 2,000 gelžkeliečių, kurie griežtai pasisakė už atšaukimą algų nukirtimo.

Kitų vietų gelžkeliečiai taip pat už streiką. Panašūs pasisakymai ateina iš Montrealo ir Winnipego ir kitų vietų.

RUMUNIJOS PREMJERAS ĮSAKĖ UŽDARYTI "GELEŽINIUS SARGUS"

Bukareštas, Vasario 27.—Rumunijos premjeras Tataresku įsakė uždaryti fašistinę organizaciją "Geležiniai Sargai." Padarytos kratos pas vadus ir nemažai suimta. Tarp suimtųjų yra 14 studentų vadų, kurie kaltinami prigulėjime prie geležinių sargų.

Liaudies Balsas

KANADOS LIETUVIŲ SAVAITINIS LAIKRAŠTIS, LEIDŽIAMAS LIETUVIŲ SPAUDOS DRAUGIJOS

Prenumeratos Kaina:
Kanadoj ir Didžiojoj Britanijoj metams $2.00; pusei metų $1.00. Visur kitur metams $2.50; pusei metų $1.25. Atskira kopija 5 centai.

Pašto perlaidas (Money Orders) išrašykite Liaudies Balso vardu:

LIAUDIES BALSAS
P. O. Station C, Box 1013, Toronto 3, Ontario, Canada.

KANADA GINKLUOJA SAVO PRIEŠUS IR RĖKIA, KAD PAVOJUS

Kanados ministeriai, kalbėdami seime už skyrimą didesnių sumų apsiginklavimo reikalams, šaukė, kad ir Kanadai karo pavojus labai didelis, kuomet pasaulyje yra pasiutusių diktatorių. Vadinasi, Kanadai pavojus gali būti iš Vokietijos, Italijos ir Japonijos pusės. Bet žiūrėkit, ką Kanada daro su tomis šalimis.

T. C. Douglas, CCF atstovas, seime kalbėdamas nurodinėjo, kad pereitais metais nikelio eksportas į Vokietiją, Italiją ir Japoniją pasakiškai pakilo. Pavyzdžiui, 1933 metais Kanada į Vokietiją nikelio eksportavo 242,939 svarus, o 1936 metais jau 436,-551. Į Italiją 1933 metais eksportavo 113,527, o 1936 metais jau 1,077,582. Į Japoniją 1933 metais eksportavo 268,076, o jau 1936 metais 1,223,677 svarus.

Matote, Kanada aprūpina savo priešus nikeliu, kuris yra labai reikalingas metalas ginklams, orlaiviams ir amunicijai gaminti. Tokiu būdu, kaip Kanada nesiginkluos, ji vis bus pavojuje, jei ir toliau aprūpins metalais tas šalis, kurios gali pulti Kanadą. Todel ar negeriau būtų neparduti metalo toms šalims? Juk Kanada pagamina 80 nuošimčių viso pasaulio nikelio. Šitokiu keliu būtų sumažintas pavojus ir kitoms šalims, kurioms Mussolinis ir Hitleris grumoja. Bet šis kelias nebūtų pelningas nikelio ir ginklų gamintojams—kapitalistams. Juk jiems nesvarbu, kad jų ginklais bus paskersta milijonai darbininkų. Kada darbininkai skerdžiasi, jų pelnai auga.

Žinoma, Kanados valdžia aiškintų, kad sumažėtų darbas mainose ir fabrikuose, daug darbininkų liktų be darbo. Bet jei tas rūpėtų, tai nereiktų uždaryti nei mainų nei fabrikų. Juk milijonai žmonių tiesiog nuogi. Jiems reikia visokių daiktų. Kodel nepatenkinti jų reikalų, jei galima patenkinti tokių milijonierių, kuriems reikalingas ginklavimasis ir kitų ginklavimas? Ginklavimuisi skiriamus pinigus galima skirti biednų žmonių paramai. Kuone visi pereito karo kareiviai ant pašalpos. Jų gyvenimas pasibaisėtinas.

Seimas, žinoma, savo tarimą padarė—patenkino nikelio baronų norus. Bet darbo masės turi nenuleisti rankų. Reikia tęsti kovą prieš militarizavimą ramios Kanados.

KODEL KITI GALI TAIP ELGTIS

Kada buvo pasklydę gandai, kad generolas Kleber suimtas, buvo reikalaujama, kad Kanados valdžia darytų spaudimą fašistams, kad jie paliuosuotų jį. Bet valdžia atsakė, kad jis laisvanoriai nuvyko, todel valdžiai nėra reikalo kištis. Net ir Woodsworthas pareiškė, kad negalima valdžią versti taip daryti, nes jis ne valdžios pasiųstas. Bet taip nesielgia kitos šalys.

Pereitą sąvaitę Toronto Daily Star aprašė, kaip vienas Anglijos lakūnas buvo Edeno išgelbėtas iš fašistų nagų. Warden Phelan, torontietis, nekurį laiką atgal įstojęs į Anglijos orlaivininkystę ir iš ten išmestas už nepildymą nustatytų taisykilių, buvo prisidėjęs prie Franko fašistų lakūnų. Bet fašistai jį įtarę esant Anglijos šnipu. Buvęs nuteistas sušaudyti. Tuo tarpu Edenas, Anglijos užsienio reikalų ministeris, pasiuntęs laišką Frankui ir Phelan buvęs paliuosuotas.

Phelan juk buvo savanoris. Bet jis buvo fašistų talkininkas. Už tai Edenas rado reikalą gelbėti jį. O kuomet buvo reikalaujama gelbėti liaudies gelbėtoją, tuomet atsisakė.

Šiuo laiku fašistų naguose randasi windsorietis Bert Levy. Gal ir daugiau kanadiečių pateko į fašistų rankas. Už tai reikia reikalauti, kad Kanados valdžia reikalautų jų gyvybės apsaugojimo, kad jie būtų laikomi kaip karo belaisviai.

AR POLITIKA YRA ŽALINGA MŪSŲ ORGAIZACIJOMS

Jau nekartą buvo mūsų laikraščiuos rašyta ir organizacijų susirinkimuose argumentuota, kad politika yra labai naudingas dalykas. Bet buvo ir dabar yra tokių žmonių, kurie visuomet priešingi kišimui palitikos į masines organizacijas ir unijas. Todel pažiūrėkime, kurios organizacijos geriau gyvuoja, ar tos, kurios nesileidžia į savo tarpą politikos, ar tos, kurios diskusuoja politinius klausimus ir dalyvauja politiniuos veiksmuos.

Visi pripažinsite, kad Sūnų ir Dukterų Kanados Lietuvių Savitarpinės Pašalpos Draugijos Toronto kuopa nekartą diskusavo politinius klausimus ir dalyvavo politiniuose veiksmuose. Nekartą jos susirinkimuose kalbėjo darbininkų judėjimo kalbėtojai, nekartą jos atstovai dalyvavo įvairiose politinėse konferencijose, nekartą ji parėmė aukomis revoliucinę spaudą ir įvairias darbininkų kampanijas. Bet ar tas jai pakenkė? Visai ne. Ne tik patys nariai įgavo platesnį susipratimą, bet ir pati organizacija virto mylimiausia lietuvių organizacija. Jos augimas tai puikiai parodo.

Dabar pažiūrėkime, kas atsitiko su kitomis organizacijomis, kurios šalinosi politikos. Socialistinės minties draugai turėjo sutvėrę kelias organizacijas, bet jos nepasilaikė. SLA kuopa laikosi, bet jos augimas labai menkas. Bet ir tas augimas paeina nuo to, ant kiek ji prisiartino prie darbininkų judėjimo. Švento Jono pašalpinė draugija, kaip žinoma, nesikišo į politiką. Bet ar ji augo? Visai ne. Pasirodo žinios, kad eina prie likvidavimosi. Galima būtų rasti daug pavyzdžių.

Politika yra kova už duoną, paprastai išsireiškiant. Kol klasės bus, be politikos apsieiti nebus galima. Būti politiniai apsišvietusiu, reiškia pažinti savo klasės reikalus, pažinti klasių kovą. Tai labai svarbus kiekvieno žmogaus ginklas. Už tai nereikia kenkti darbo žmonių eigai prie to ginklo. Žinoma, masinės organizacijos turi būti atskiriamos nuo partijų. Jose turi būti ribos. Bet izoliuoti jas nuo politikos visai, tai daryti žalą jų nariams ir pačioms organizacijoms.

O GAL TAI TOLI SIEKIANTIS HIPNOTIZMAS?

Kad tie žmonės, kurie darbuojasi kruvinojo Trockio išteisinimui, turi tikslą tik kenkti Sovietų Sąjungai ir komunistiniam judėjimui, šiandien labai aišku. Jau esamų faktų akyvaizdoje netikėti Radeko ir kitų teroristų prisipažinimams, tai tiesiog pasistatyti save mulkiu. Ieškoti, ar teisingai Trockis kaltinamas rengime kontrevoliucijos (Trockio Gynimo Komitetas persikrikštijo į Trockiui primetamų kaltinimų tyrinėjimo komitetą), kuomet Trockis atvirai pasisako, tiesiog save niekinti. Štai ką Trockis rašė New York American'e, sausio 26, 1937 metų:

"Komunistų Partijoj, Stalinas pasistatė save virš visokios kritikos ir virš valstybės. Jo kitaip prašalinti negalima, kaip tik pagelba žudystės. Kiekvienas opozicionierius tampa, ipso facto, teroristu."

Šiuos žodžius jis rašė Meksikoj būdamas. Nejaugi Sovietų hipnotizmas pasiekė jį ir Meksikoj?

Ir ne jis vienas daro tokiuos prisipažinimus. Štai kitas trockistas, kuris dar daugiau pasako savo knygoj "Nauji Mano Draugai."

Minėtos knygos autorius, Andrews Smith, Suvienytų Valstijų trockistas, buvęs Komunistų Partijos nariu, savo laiku dirbo Elektrozavode, Maskvoj. To fabriko trockistai, suradę jame savo draugą, pasikvietė jį į savo susirinkimą. Smithas tame susirinkime paklausęs savo trockinių draugų, ką jie maną apie ateitį. Ir štai kaip paskui trockistai jam atsakė, Smitho žodžiais tariant:

" 'Geryn negali eiti,' atsakė draugas K—, 'kol kas nors įvyks, aš turiu mintį karą, per kurį šis režimas subirėtų. Tik tuomet, kada dabartinė biurokratija bus visai nušluota karo su kita šalimi, mes galime tikėtis kokio nors pagerėjimo mūsų šalies ekonominiame ir politiniame gyvenime.' "

Šitaip Smithas išduoda Sovietų Sąjungos trockistus savo knygoj.

Sekančiame susirinkime dalyvavę keli Sovietų Sąjungos kareiviai iš Tolimųjų Rytų armijos. Vienas iš tų trockistinių kareivių sakęs:

" 'Mes naudojame kiekvieną progą išreiškimui savo ištikimybės Stalinui ir neapykantos Japonijai. Faktinai, mes darome viską, kad tik išprovokuoti susikirtimą su Japonija . . .

" 'Aš žinau, kad įvyks kas nors ir tuoj. Vienas iš mūsų draugų nesenai turėjo pasikalbėjimą su vienu Japonijos karininku. To karininko nuomone buvo ta, kad Sovietų Sąjunga negalės išvengti karo.' "

Kitas kareivis pridėjęs: **" 'Atsitikime karo Stalino diktatūra subirės.' "**

Toliau Smithas rašo apie Kirovo užmušimą:

"Man buvo nuostabu girdėti mūsų organizacijos narius vieną paskui kitą kalbant, ir vienas kitą pralenkiant savo atakomis ant Nikolajevo, Zinovjevo ir kitų opozicionierių bendrai ir reikalavimais imtis aštriausių priemonių prieš juos."

Veikiausiai neatsiras tokių žmonių, kurie sakytų, kad jis užhipnotizuotas ar teroro verčiamas rašė tą knygą. O kaip aiškiai pasako apie trockistų veidmainystes ir suokalbius su kitomis šalimis.

Kas Rašoma Kituos Laikraščiuos

Tikrai Atspėjo

Tėvynės išdavikas generolas Franko sako: "Jei mes laimėsime, tai Ispanija bus tokia, kaip Vokietija."

Akurat! Be mėsos, be sviesto, be kiaušinių ir riebalų.—(**L. Pruseika**, Vilnyje, vasario 20, 1937).

* * * * *

Dvasiškas Kapitalistas

Kur buvęs, kur nebuvęs vėl išlindo katalikų bažnyčios Massachusetts valstijos kardinolas O'Connell. Vardan dievo ir visų velnių jisai prakeikia tuos, kurie stoja už pataisymą Amerikos konstitucijos, kad panaikinti vaikų darbą. O'Connell visos katalikų bažnyčios vardu grumoja tiems Mass. valstijos seimelio nariams, kurie balsuos už tą pataisą.

Kas pasidarė tam bažnyčios viršylai? Kodel jis taip trokšta matyti darbininkų vaikus išnaudojant fabrikuose?

Paslapties toli jieškoti netenka. Dalykas štai kame: Kardinolas O'Connell yra didelis turčius ir labai daug savo kapitalo yra sukišęs į tas pramones, kuriose vaikų darbas yra labai prasiplėtęs. Vadinasi, šis bažnyčios galva susikrovė turtus iš vaikų kruvino prakaito. Nori jis, kad vaikai ir toliau jam vergautų.—(**A. B.**, Laisvėj, vasario 23, 1937).

* * * * *

Tik Du Ispanai

Mūsų tarpe buvo vokiečių, italų, jugoslavų, amerikiečių ir kitokių, bet tik vienas ispanas . . . jis buvo vadas ir nesvarbu kuris ką nušaudavo, visuomet kreditas jam tekdavo. Didelis didvyris, ar ne?

Buvo ir kitas ispanas. Jis buvo šnipų gaudytojas. Jis lėkdavo 10,000 pėdų aukštumo, o mums reikėjo lėkti 5,000 pėdų aukštumo. Jo darbas buvo tik mus sekti . . . jei mes nepadarydavom pakankamai žalos lojalistams, jis paleisdavo į mus lietų kulkų . . . ugninių kulkų! Vyriausias jo darbas buvo žiūrėti, kad mes nenulėktume su orlaiviu į Franciją ar priešo pusę. Paprastai, mums neduodavo pakankamai gazolino atlikimui tokios kelonės . . . nieko sau žmonės . . . kovok už juos, bet neduoda užtektinai gazolino ir tinkamų mašinų.—(**Phelan**, torontietis, tarnavęs Franko orlaivyne, savo pasikalbėjime su Star reporteriu, kuris tilpo tam pačiam laikraštyj, vasario 25, 1937).

* * * * *

Tikra Bėda

Kunigas Dr. E. Stanley Jones Royal York viešbuty susirinkusiems savo draugams sakė, kad žmones vadinti raudonais pavojinga. "Jauni žmonės sakys: 'Ar tas žmogus raudonas? Jis labai geras žmogus. Aš manau, kad ir aš būsiu raudonas'."

Bet ką ant žemės suvargus k a p i talistinė sistema darys, kuomet toks žmogus, kaip Tim Buck, stengiasi būti geru žmogum, nežiūrint į tai, kaip jį nevadini?—(**Daily Clarion**, vasario 24, 1937).

* * * * *

Už Pardavimą Lietuvos

Mūsų žiniomis, žandaras Čaplikas su savo šalininkų grupe reikalauja dar labiau orientuotis į hitlerinę Vokietiją, dargi sudaryti su jąja politinę sutartį. Iš kitos pusės, nesnaudžia ir fašistinė Lenkija. Neperseniausiai lankęsis Yčas parsivežė nemaža politinių pasiūlymų. Atrodo, kad vedamoji fašistų akcija prieš lenkus tikrumoje neturi tikslo gelbėti Lenkijos fašistų puolamus lietuvius, o tik paslėpti savo politines derybas su Lenkija.—(**Tiesa**, Lietuvos Komunistų Partijos organas, 2-ram numeryj, 1937).

Nejdomūs Raštai

Kai kurie šio skyriaus raštai teko gerokai sutrumpinti. Tai reikėjo daryti todel, kad tie raštai daugiausia polemiško pobudžio, ir daugumui skaitytojų jie vargu gali būti įdomūs.

Šį kartą mes suteikėm tiems polemiško turinio raštam vietos. Tačiau ateityje prašytume korespondentų vengti asmeniškumų ir panašaus polemiško pobudžio raštų.—(Naujienos, atsakydamos kanadiečių skyriaus korespondentams, vasario 24, 1937).

Nebeatėjo . . .

Dar vakar jis linksmas
Kartu su visais
. Prie savo mašinos skubėjo;
Energijos pilnas,
Norėjo gyvent,
Bet šiandien jis dirbt neatėjo.

Ir kas gi galėjo
Su juo atsitikt?
Gal dirbti jau jam nusibodo?
Laisvai kad galėtų
Gyvėnti jisai
Be darbo, tai taip neatrodo.

Gal darbą geresnį
Papuolė kur gaut,
Ir gal nebesugryš jisai čia?
Gal senas jau buvo
Jis darbininkas,
Tai permainė jam darbą nakčia?

O ne, jam ne darbas
Dirbt nusibodo,
Nes pelnyti duoną reikėjo.
Tur būt kas kitokio
Įvyko su juo,
Kad dirbti jis jau neatėjo.

Ne darbas geresnis
Papuolė jam gaut,
Nors šitas sveikatą jam graužė:
Skubėdams mašinon
Vargšas papuolė
Ir rankas abidvi sulaužė.

Sobuvos Petras

KAS DABAR DEDASI CHINIJOJ

Pastaromis sąvaitėmis įvyko Komintango Partijos Pildančiojo Komiteto plenumas, kuriam Chinijos Komunistų Partija siūlė suvienytą frontą prieš Japonijos imperilizmą. Štai kokius siūlymus Chinijos Komunistų Partija davė Kuomintango Partijai apsvarstyti.

1. Sulaikyti civilį karą Chinijoj ir koncentruoti visas šalies jėgas prieš užpuoliką—Japonijos imperialistus.
2. Laisvė susirinkimų, spaudos ir žodžio; paliuosuoti visus politinius kalinius.
3. Šušaukti šalies kongresą, kuriame visoms partijoms ir grupėms būtų leista dalyvauti.
4. Pagerinti darbo žmonių gyvenimą.
5. Užmegsti draugiškus ryšius su Sovietų Sąjunga.
6. Kuoveikiausiai ruoštis išvyti iš Chinijos japonus įsiveržėlius.

Šiuos pasiūlymus priėmus, Komunistų Partija sutiktų:

Liautis kovojus už nuvertimą Kuomintango valdžios.

Pavadinti sovietinę Chinijos teritoriją "Nepaprasta Chinijos Respublikos Sritimi."

Savo Raudonąją Armiją pavadinti "Šalies Revoliucine Armija" ir pavesti Nankingo valdžios ir Militarinių Reikalų Komisijos žiniai.

Nepapraston sritin įvesti demokratinę tvarką.

Liautis konfiskavus dvarponių žemes.

Energingai dalyvauti kovoje prieš Japonijos imperialistus.

Pasirodė jau žinių, kad Kuomintangas tuos pasiūlymus sutikęs priimti. Jei tai teisybė, tai reikia laukti didelio pasikeitimo visuose rytuose.

Reikia atminti, kad per kelis metus Čangkaišekas vedė griežtą kovą prieš sovietinius distriktus. Jis rengė kelias kampanijas. Šimtai milijonų dolerių išleista karo vedimui. Šimtai tūkstančių žmonių išžudyta. O dabar bus padarytas galas tam kraujo liejimui ir turto naikinimui.

Japonija, kuri reikalavo, kad Chinijos valdžia nenusileistų komunistams, kuri sudarė sutartį su Vokietija, dabar turės pagalvoti pirm ką sakys.

Kodel Tokia Permaina

Chinijos Sovietų distriktuose ekonominė padėtis nuolatos gerėjo. Dirbančios Chinijos masės pradėjo bruzdėti prieš Kuomintango valdžią ir reikalauti sulaikyti karą prieš darbo žmonių valdžią, o atsukti savo jėgas prieš Japoniją, kuri nuolatos grobė Chinijos žemes.

Pastaruoju laiku Chinijoj įvyko didelių demonstracijų prieš Japonijos imperializmo lindimą į Chiniją. Studentai grobė traukinius ir važiavo į Nankingą, kad užprotestuoti prieš Nankingo valdžios politiką, leidžiančią Japonijai sauvaliauti. Buvo nemažai darbininkų streikų.

Armijos, kurios buvo pasiųstos kovai prieš sovietinius distriktus, nenorėjo kovoti ir reikalavo siųsti jas prieš Japoniją. Siulango komanduojama armija visai atsisakė kovoti prieš sovietinius distriktus. Sakoma, kad Siulangas tuo kareivių sentimentu pasinaudodamas suėmė Čangkaišeką, kad išsikovoti iš jo koncesijų ir susilpninti priešjaponinį frontą, kuris taip smarkiai augo. Pilietiniu karu, aišku, Chinijos jėgos būtų buvę susilpnintos. Bet tas skymas neišdegė—ir Siuliangas ir Čankaišekas susikompromitavę.

Kaip dalykai eis toliau, sunku dabar pasakyti, bet galima spėti, kad Chinijos liaudis nebenuleis rankų—reikalaus padaryti galą pražūtingai Čangkaišeko politikai ir atsukti jėgas prieš Chinijos grobikus.

Gera Parama Ispanijos Liaudžiai

Drg. K. Miškūnas iš Kapuskasing, Ontario, prisiuntė per Liaudies Balsą $16.60 jo surinktų aukų ant blankos del Ispanijos kovojančios liaudies prieš fašizmą. Pinigai perduoti komitetui Ispanijos Demokratijai Ginti.

Ant blankos matosi draugai aukavę po $2.00, po $1.00, po pusdolerį, ir po kvoderį.

Administracija

BEDARBIUS TEIS KAIP KRIMINALISTUS

Calgary, Vasario 25.—Teisėjas Sinclair išnešė sprendimą, kad 48 bedarbiai būtų teisiami kriminalinės juridikcijos teisme.

Tie pavieniai bedarbiai buvo suareštuoti laike pavienių bedarbių sėdėjimo streiko.

Piliečių gynimo komitetas ir jo advokatas grieztai protestuoja, nurodo, kad jie nepapildė jokios kriminalistės.

SENA SOCIALISTĖ SMERKIA TROCKIO GYNĖJUS

New York, Vasario 28.—Sena Suvienytų Valstijų socialistė, draugė Dorothy Brophy, pasiuntė laišką Trockio gynimo komitetui, kuriame ji pasmerkia Leoną Trockį ir jo komitetą.

"Vardan tų žymių vyrų ir moterų, kurie sudarė ir buvo dalimi senos Socialistų Partijos, kurie atsiliepė į E. V. Debso, Ch. Edward Russell ir kitų atsišaukimą, aš smerkiu ir nenoriu nieko bendro turėti su šiuo Amerikonišku Trockio Gynimo Komitetu," rašo ji laiške tą sakydama į to komiteto užkvietimą prisidėti prie Trockio gynimo.

"Aš Socialistų Partijon stojau 1909 metais. Per karą aš buvau delegatė į New Yorko komitetą ir vėliau organizatorė trečio, penkto ir dešimto skyriaus Socialistų Partijos. Mane ima didelis pasipiktinimas matant garbingas Debso tradicijas paniekintas ir sunaikintas grupės tų, kurie užsipelnė panieką iš kiekvieno progresyvio žmogaus pasaulyje.

"Jei aš turėjau dar kokių abejonių del Trockio ir jo pasekėjų kaltumo laike pirmo teismo, tai tas abejones išvaikė šiurpulingų darbų iškėlimai antrame teisme.

"Jūs atsiuntėt man literatūros ir reikalaujate mano paramos. Akyvaizdoje prisipažinimų ir parodymų ir bešališkų tėmytojų pareiškimų, vieno tegalima paklausti, tai koks tikslas palaikyti tą komitetą.

"Leonas Trockis stovi pasmerktas prieš visą pasaulį. Jis turi būti paliktas jo sąžinės ir atsiminimų bausmei.

"Aš tą viešai pareiškiu todel, kad parodyti jog tie, kurie remia socializmą, negali remti jūsų komiteto ir Leono Trockio."

Dorothy Brophy matė abu trockistų teismus ir aiškiai persitikrino, kad Trockis ir jo pasekėjai kalti.

DOMINGO SMERKIA ANGLIJOS IR FRANCIJOS ATSINEŠIMĄ LINKUI ISPANIJOS

Mexico City, Vasario 25. — Meno Palociuj įvykusiame masiniame mitinge kalbėdamas Marcelino Domingo, Ispanijos kairiųjų respublikonų partijos vadas, pasmerkė Francijos ir Anglijos atsinešimą linkui Ispanijos karo.

Marcelino Domingo lankėsi Kanadoj ir Suvienytose Valstijose kartu su kitais atstovais, pavyzdžiui, Palencija.

Kas Yra Rašoma Liaudies Balsui

Hello Kanados Draugai!

Gavau keturis numerius Liaudies Balso, kurie mane labai nustebino ir pridavė daug džiaugsmo matant tiek daug aktyvumo Kanadoj.

Suvienytose Valstijose mes turime gan stiprius dienraščius: Čikagoj "Vilnį" ir Brooklyne "Laisvę." Bet čia turime daug ir lietuvių.

Užsirašant Liaudies Balsą maniau, kad gausiu tik mažą lapelį. Kanadoj lietuvių mažai, taigi maniau, kad ir jų laikraštis negali būti didesnis už lapelį. Bet štai, parėjęs iš darbo randu Liaudies Balsą. Laikraštis didelio formato ir pilnas įvairiausių žinių: iš miškų darbininkų gyvenimo, dirbtuvių ir net iš pavienių darbininkų gyvenimo žinių.

Štai, vienoj vietoj aprašoma, kaip laimėta miškų darbininkų streikas. Gauni vaizdą, kaip sunku buvo tą kovą laimėti. Kitoj vietoj pranešama apie vieno lietuvio darbininko nelaimę. Na, ir visas laikraštis pilnas įvairiausių žinių iš darbo žmonių gyvenimo. Toliau skaitau žinias iš Lietuvos. O jų Liaudies Balse dar daugiau, negu mūsų dienraščiuose. Mat, Suvienytų Valst i j ų lietuvių darbininkiškos spaudos redaktoriai senesni, lyg daugiau suamerikonėję, todel daugiau rašo apie šios šalies darbininkų kovas. Kanadiečiai draugai, atrodo, visi jaunesni, atvykę iš Lietuvos tik prieš keletą metų, iš jų dauguma paragavę smetoninio fašizmo, todel daugiau ir įdomaujasi savo brolių ir seserų likimu Lietuvoje. Kiek pastebiu, tai kanadiečiai turi didesnį kovingumą, negu jų broliai ir seserys, gyvenantieji Suvienytose Valstijose.

Ant galo man labai patiko sužymėjimas Liaudies Balse tiek daug pavardžių, udarninkų del Liaudies Balso, net ir paveikslų jaunų, energingų darbuotojų, draugu ir draugių.

Taigi iš džiaugsmo, brangūs draugai ir draugės, turiu pareikšti jums kelis žodžius, linkėdamas geriausių pasisekimų idant jūs taip smarkiai dirbdami išauklėtumėt Liaudies Balsą net į dienraštį.

M. Butwilla
Chicago, Ill.

Pastabos

Amerikos Darbo Federacijos prezidentas William Green gauna daug "vėjo" nuo unijistų. Automobilių, plieno darbininkai ir anglių kasėjai smerkia jo skebinį pasielgimą laike General Motors darbininkų streiko. Daugelis unijų reikalauja išmesti jį iš ADF prezidentystės.

Ištikro, Green labai biauriai pasielgė automobilistų streike. Teisingai kai kurios unijos jį vadina skebu. Laike streiko susidėti su bosais yra ne kas daugiau, kaip tik skebavimas.

Bendrai paėmus, visi tie ADF vadai, kurie priešingi Lewis'o komitetui, elgiasi labai negerai. Juk Lewis nelenda į tas industrijas, kurios jau organizuotos. Jis nori organizuoti tas industrijas, kurios dar neorganizuotos. Tai ne unijų skaldymas, o o r g anizavimas neorganizuotų darbininkų.

* * * * *

Didžiųjų Kanados kapitalistų spauda varo biaurią kampaniją prieš sėdėjimo streikus. Matomai jiems baisu, kad Kanados darbininkai nepanaudotų šios rūšies ginklo kovoj už geresnį atlyginimą ir geresnes darbo sąlygas. Vieni nurodinėja, kad tai prieš konstituciją, kiti vėl ką nors suranda pasmerkimui sėdėjimo streikų.

Faktinai, tai ši nauja darbininkų kovos taktika yra visai nepavojinga. Kada darbininkai sėdi dirbtuvėse, tai nėra galimybės susikirtimui su skebais. Taipgi nesimaišo niekas ant gatvių.

Bosams, žinoma, kitas dalykas. Norint darbininkus išmesti, reikia didelių jėgų. Sėdėjimo streiką sulaužyti daug sunkiau.

* * * * *

Suvienytų Valstijų prezidentas nori apkarpyti aukščiausio teismo galią. Tai labai reikalingas ir naudingas mėginimas. Tokie aukščiausi teismai turėtų būti visai panaikinti. Jei šalis skaitoma demokratinė, tai nerinktiems aukščiausiems teismams neturėtų būti vietos.

Tokių nedemokratinių lizdų yra ir Kanadoj. Pereitais metais aukščiausias Kanados teismas atmetė svarbesnius Bennetto valdžios pravestus įstatymus. Dabar Albertos provincijos aukščiausias teismas atmetė Aberharto valdžios įstatymus skoloms mažinti. Tais įstatymais Aberharto valdžia norėjo sumažinti farmeriams užtrauktas skolas, taipgi sumažinti palukanas ant valdiškų skolų.

* * * * *

Laisvėj tilpo draugo R. Mizaros kalba, pasakyta Lietuvos nepriklausomybės paminėjime. Tai labai svarbi kalba. Joj nurodoma, kad dabartiniai Lietuvos valdonai buvo tikri Lietuvos nepriklausomybės priešai. Lietuvos Taryba, Lietuvos nepriklausomybės paskelbėja, kaip Mizara nurodo, savo deklaracijoj pažymėjo:

"Valstybei atstatyti ir valstybės reikalams ginti taikos derybose Lietuvos Taryba prašo Vokietijos imperijos padėjimo ir apsaugos. Atsižvelgiant į Lietuvos gyvybės reikalus, kurie privalo veiklaus sudarymo patvarios ir artimos taikos su Vokietija, **Lietuvos Taryba už amžiną, tvirtą sąjungą tarp Lietuvos valstybės ir Vokietijos;** toji sąjunga ypač bus vykinama kariuomenės ir susinešimo konvencija, muito ir pinigų bendrumu."

O kaip dabar tie ponai plepa apie Lietuvos atvadavimą. Jie dabar didvyriai, Lietuvos vaduotojai. Jei ne liaudis, jie būtų Lietuvą prijungę prie Vokietijos.

Bet dar ne galas. Jie dar gali tą padaryti.

* * * * *

Trockistų žalingumą pastebi ir CCF organizacijos. Vienas Montrealo skyrius jau išmetė du trockistus. Vienas CCF skyrius Toronte priėmė rezoliuciją, kurioj reikalaujama mesti lauk iš CCF visus trockistus.

Yra, žinoma, ir CCF tarpe tokių, kurie, būdami pasirengę bile ką panaudoti prieš komunistus, globoja trockistus. Bet tas neša jiems patiems didelę žalą. Savo kairiomis frazėmis trockistai atbaidė nuo CCF daugelį simpatikų. Pati CCF virto sektantine organizacija.

J. Y

Įdomumai

MOTERŲ TEISĖS SUMATROJE

Nors jau senai yra kovojama Amerikoj ir Europoj už suteikimą moterims lygių teisių, tačiau pasaulyje šen ir ten atsiranda izoliuotų bendrijų, kur moterys turi aukščiausias teises ir auga judėjimas, vedantis prie aiškaus sukilimo už suteikimą vyrams teisių. Tarp visose socialinėse organizacijose matriarchinę formą prilaikančių yra galinga Menangkabau gentis, kuri apgyvenus Padang aukštumas Sumatroje.

Pagal etnologistų suteiktas žinias, Menangkabau genties vyrai plauna drabužius, atlieka visus kitus namų ruošos darbus ir daugiau ar mažiau išrodo, kaipo nuženminti svečiai savo žmonų namuose. Paveldėjimai turtų, persiduodančių kitai gentkartei, priklauso tik moteriškai lyčiai.

Tos genties sodybos dažniausia susideda iš trijų iki keturių namų, kuriuose vyriausią valdžią yra okupavę moterys: seserys, dukterys, broliaduktės ir jų šeimynos. Įsteigiami dideli bendri kambariai, kuriuose sūnūs ir broliai turi lygias teises miegoti ir valgyti, bet jiems apsivedus gauna svečių teises savo žmonų namuose, kur ir praleidžia didesnę dalį laiko iš viso savo gyvenimo.

Vyrai neturi jokio autoriteto jų žmonų namuose ir daugiau nelaikomi tų bendrijų nariais, kuriuose jie gimė.

AFRIKIŠKAS KARALIUS TURI TIK 75 PAČIAS

Parvykęs iš Vakarų Afrikos vienas misijonierius pasakoja, kad vienas Yoruba genties karalius turi tik 75 pačias, už ką iš 60,000 savo pavaldinių nustojo pasitikėjimo. Pavaldinių nuomone, jų valdytojas vardan geresnės išžiūros privalėtų turėti daugiau pačių, nes vienas karaliaus padejėjas turi net 205 pačias, kas tos genties nuomone išduoda didesnę garbę už paties karaliaus. Mat toj giminėj manoma, kad pačių skaičius nusako turtų didumą ir asmens svarbumą. Toj giminėj tiek vyras gali vesti pačių, kiek jis įstengia joms įtaisyti haremų (veido uždangų).

AR ŽINOTE ŠIUOS FAKTUS APIE OŽKAS

Kaip kas sako, kad ožkos nelabai naudingi gyvuliai, bet jų Suvienytose Valstijose priskaitoma virš 5 milijonų. Ir sako, kad ožkų kūnai yra sveikai subudavoti, jos niekad neserga džiova. Ožkų pienas yra liuosas nuo visokių bakterijų.

Meksikos indijonai, kuomet suserga džiova, prisiriša prie savo lovų ožkas, nes mano, kad ožka su prakaitu gali užmušti visokias bakterijas.

Sako, kad normalinė ožka per metus duoda 500 galionų pieno, kas lyginasi vidutinei karvei.

Ožkų barzdos naudojamos dirbimui įvairių kilimų, o odos—aptraukimui įvairių baldų. Vien tik automobilių industrija kas met reikalauja apie 300,000 ožkų odų.

Ožkos del ypatingo kojų subudavojimo gali lipti ir gana stačiais krantais ir net į medžius. Pietinėj Morokoj ožkos tinkamesnę ganyklą randa tik medžių šakose, jos įsilipa į aukščiausius medžius.

Sako, kad laike gaisrų ožkos išveda iš degančių tvartų arklius. New Yorko vienoje skerdykloje yra senas ožys, kuris be perstojimo veda avis į skerdyklą ir ten jas palieka mirti.

INDUSŲ PAPROČIAI

Trisdešimts nuošimčių indusų priklauso vadinamai "neliečiamai" klasei. Indusai niekad negeria vandens iš tos stiklinės, kuri priklauso, jo manymu, žemesniai žmonių kastai. Indusai niekam neleidžia įstoti į savo tikybines sėktas, nes manoma, kad turi apsigimti su tikyba, o ne užgimusį tikinčiu padaryti.

Pas indusus viešosios salės panašios amerikoniškiems parkams bolėmis žaisti, bet jų sienos išmargintos prekybiškais skelbimais.

Kortomis lošimai yra skaitomi tinkamiausi laiko praleidimai indusų salėse. Taipgi salės skaitomos "viešpaties" namais, taip pat paverčiamos ir į prieglaudas. Indusai gali pernakvoti naktį ar daugiau viešoje svetainėje ir ten gauti valgyti. Gali išsiplauti ir drabužius svetainėse ir padaryti visą asmens apsivalymą. Maldoms vadovaujantieji sulaiko savo maldininkus nuo žvalgymosi į ten pat šokančias merginas.

Ortodoksės indusų moterys prieš kiekvieną virimą atlieka tam tikras dešimts minutų meditacijas, kurios vadinamos "puja." Taipgi prieš kiekvieną valgių virimą nusiprausia.

Teisybės klastavimai leidžiami pagal Hindu Manu moralės kodą tik dvejuose atvejuose. Indusai turi prisilaikyti tiesos kuomet glamonėja moteris. Tačiau gali meluoti be jokio susikrimtimo, jei tas veda prie jų gyvybių išgelbėjimo.

Indusai karves laiko daug šventesniais gyvuliais už visus kitus gyvulius. Manoma, kad kas tik sumini karvės nužudytoją net ir mėsos tikslams, tas gautinai tampa prakeiktu ir jo lieknuvis tampa subiaurintu.

GUZIKAI

Guzikai yra siuvami į drabužius ne vien del susegimo, bet jų daugiausia įsiuvama del pagražinimo. Pagražinimų istorija prasidėjo nelabai senai, kuomet Fredrikas Didysis įsakė kareivių mundierų rankoves apsiūti guzikais, kad jie negalėtų su rankovėmis valyti sau nosis. Atlikę savo užduotis guzikai pasiliko ant rankovių ir pradėjo juos siūti įvairiose drabužių vietose, kaipo pagražinimus.

IŠLEIS 50 MILIJONŲ DOLERIŲ KARŪNACIJAI

Londono ponai apskaitliuoja, kad laike Jurgio VI karūnavimo į Londoną atvyks mažiausia 100,000, kurie praleis kelionei ir kitiems reikalams mažiausia 50 milijonų dolerių. Vien tik iš Australijos laukia 18,000 svečių, kurių kelionės išlaidos susidarys apie 13 milijonų dolerių.

Londono didžiuosiuos restaurantuos daugiausia kalbama, kaip reiksią vaišinti svečius. Nekurie jau dabar paruošę valgių sąrašus. Visi biznieriai tik ir galvoja kiek milijonų svarų jiems į kišenes įgrūs karūnacijų iškilmės.

REIKALAUJA $70,000 UŽ PAJUS

Praeitą sąvaitę Los Angeles mieste sustreikavo 11 pajų darbininkų. Darbininkai sėdėjo kepykloj ir per tris dienas valgė pajus, tačiau už trijų dienų susitaikė, bet dabar bosas reikalauja iš jų $70,000.

NAUJAS KARBURETERIS

Nesenai spauda labai plačiai rašė apie vieno winnipegiečio išrastą karbureterį, kurį įdėjus į automobiliaus motorą galima nuvažiuoti iki 200 mylių su galionu gasolino. Dabar apie tą nieko teigiamo nesigirdi, bet atsirado kiti, kurie jau buvo net Wašingtone savo išrastą karbureterį užpatentuoti pasauliniu naštabu dviems metams. Tai pusbroliai Brown'ai iš Brantfordo miesto. Su jų karbureteriu pus galima vietoj gasolino naudoti paprastą kūrenamą alieį ir nuvažiuoti 36 mylias su galionu.

Pavyko Sudburiečių Parengimas

Delei sunkių darbo aplinkybių mums yra labai sunku suruošti bent kokie parengimai, nes mano jėgas yra labai sunku sukoncentruoti. Bet dedant galutinas pastangas vasario 21 dieną buvo surengtas perstatymas su šokiais. Nežiūrint, kad pasitaikė labai blogas oras, publikos atsilankė nemažai. Rengėjai perstatė veikalą "Namų Židinys." Artistai gana gerai atvaidino roles.

Mano nuosprendžiu, kreditas priklauso draugėms E. Kažukevičienei ir E. Siriūnienei ir draugams J. Striškai ir S. Survilai.

Draugas J. Žukauskas trumpai ir sklandžiai apibudino Lietuvos nepriklausomybės reikšmę ir liaudies kovas už laisvę. Po tam parengimas buvo užbaigtas su šokiais. Iš visko matėsi, kad publika buvo pilnai patenkinta. Pageidautina ir daugiau tokių parengimų.

Ten viską matęs

Ottawa, Vasario 25.—Finansų ministeris Duningas pranešė, kad CNR kompanija pereitais metais turėjo $45,000,000 nedateklio, nors bendros pajamos pakilę $13,000,000.

FAŠIZMO DARBAI

Šis paveikslas parodo, ką fašistai padarė iš Centralinio viešbučio Malagoj. Malaga buvo bombarduojama ir Vokietijos orlaivių nuolatos, kol galų gale buvo užimta. Tokių griuvėsių Malagoj labai daug.

8-toji Kovo

Mes lietuvės darbininkės moterys, kurios jaučiame sunkiąją krizio naštą, turime daryti žygius ir glausti savo jėgas į vieningus moterų būrius, kad prisidėjus prie visų tų moterų, kurios stengiasi palengvinti moterų ir bendrai darbo žmonių būvį.

Kovo aštuntos dienos mitingai, apvaikščiojimai bei parengimai yra tinkamos priemonės mobilizavimui lietuvių darbininkių į moterų judėjimą prieš visus tuos ekonominius sunkumus ir tų sunkumų kaltininkus.

Kokiose Sąlygose Mes Gyvename

Šiandieną, jei mes pažvelgsime į turčių saujelę, pamatysime, kad gerlaikis grįžta, nes nekuriose šakose produkcija kyla taip, kaip grybai po lietaus. Geležies industrijoj pakilo net iki 20 nuošimčių; elektros energija 10 nuošimčių; avalinių ir audinyčių iki 30 nuošimčių. Ta turčių saujelė džiaugiasi, kad Kanada produkcijos kylime yra ketvirtoji visam pasaulyje.

Tuo pačiu laiku jiems nei į galvą neateina, kad darbininkų skaičius nekuriose industrijose sumažėjo net iki vieno ketvirtadalio, o užmokestis net iki vieno trečdalio.

Iš to matosi, kad mums darbininkėms ne gerlaikis, nes mūsų draugių ir draugų nemažas skaičius atsidūrė ant gatvių—liko išstumti iš dirbtuvių. Taip pat nejaučia gerlaikio ir tie ar tos, kurios dirba už ubagiškas algas. Mums nieko nereiškia, kad produkcija pakilo čeverykų ir drabužių industrijose, nes bedarbių motučių vaikai turi būti pusnuogiai ir pusbasiai.

Kapitalistai džiaugiasi gerlaikiu, bet mes negalime juomi džiaugtis. Jie nesirūpina namų darbininkams statymu, kad nereiktų kovoti su žiurkėmis ir skuduriais kamšioti skyles, kad sulaikyti vėjo švilpimą. Juk mes matome aprašymus net buržuaziniuos laikraščiuos, kaip jaunos merginos trankosi prekiniais traukiniais. Tai ne gerlaikio ženklas.

Nežiūrint to, kad buržuazija džiaugiasi gerlaikiu, ji nesiliauja bloginusi biednų žmonių būvio. Bedarbiams kerta pašalpas, kelia kainas ant pieno ir duonos. O tai vis, kad tik galėtų daugiau tūkstančių paskirti del prisiruošimo naujam karui ir milijonus jaunų mūsų brolių kraujuos paskandinti.

Prieš Tai Reikia Kovoti

Prieš tokias gyvenimo sąlygas reikia kovoti.. Kovo 8-toji yra geriausia proga mums moterims padidinti organizavimąsi kovai prieš pašalpos kirtimą, prieš maisto kainų kėlimą ir reikalauti, kad karo reikalams skiriami pinigai būtų sunaudoti darbininkų būvio pagerinimui, kaip tai padidinimui pašalpos, statymui naujų namų ir t.t.

Aštuntoji kovo juk ir yra darbininkių kovos diena. Amerikos kontinente ji yra žinoma nuo 1908 metų. Veliau, 1910 metais, socialisčių moterų suvažiavime Kopenhagoj, draugės Klara Zetkin pasiūlyta rezoliucija, aštuntoji kovo padaryta tarptautine moterų diena kovai už balsavimo teises.

Kovo aštuntai ruošiantis visuomet mums reikia prisiminti draugę Klara Zetkin, kuri nemažai yra pasėjusi revoliucinės davsios tarpe Vokietijos moterų. Taip pat negali būt užmiršta ir draugė Rožė Luksemburg, kuri dar prieš 1914 metus organizavo darbininkes už pasaulio taiką, prieš kylantį karo pavojų, kurią vėliau Vokietijos budeliai slapta nužudė.

Taipgi istorijoj užrekorduotas ir 1917 metų Rusijos moterų išsiveržimas kovo 8 dieną. Tiek fabrikų, tiek namų darbininkės išėjo į gatves su reikalavimais duonos ir sugrąžinimo vyrų ir sūnelių, kurie buvo pasiųsti į frontą kraują lieti už imperialistų reikalus. Rusijos moterų demonstracija kovo 8 daug prisidėjo prie išjudinimo darbininkų į kovą prieš karą ir paartino Spalio revoliuciją. Šmagu pažymėti, kad Sovietų Sąjungos darbininkės dabar jau laisvos ir kartu su vyrais budavoja socializmą. Tenai jos nebestato kovos už savo teises, bet kartu su vyrais užima aukštas vietas šalies valdžioje. Rusijos moterų karžygiški dalyvavimai frontuose kartu su vyrais ir galutinas laimėjimas mums visoms moterims yra už pavyzdį.

Svarbiausi Kovos Klausimai

Kovo aštuntosios minėjimas turėtų būti svarbus ne vien mums revoliucinėms moterims. Aštuntos kovo paminėjimuose turėtų dalyvauti ir kitų įsitikinimų moterys. Šiandien prieš akis stovi visoms moterims labai svarbūs klausimai, būtent kova prieš fašizmą ir karą. Aštuntą kovo minint reikia kartu minėti ir didvyriškas Ispanijos moterų kovas prieš kruviną fašizmą, kuris tūkstančiais skerdžia nekaltas Ispanijos moteris ir vaikus. Aštuntosios kovo minėjimuoe turėtume keltį paramą Ispanijos moterų kovai prieš tuos fašistinius budelius. Mes kanadietės moterys turime ištiesti savo ranką Ispanijos moterims, kurios su nekantrumu laukia pagelbos iš viso pasaulio moterų. Jos laukia, kad mes pakeltume savo balsą prieš tas šalis, kurios vienokiu ar kitokiu būdu palaiko fašistus. Remdamos Ispanijos moteris, kovojančias prieš fašizmą, mes sustiprinsime kovą prieš karą ir fašizmą po visą pasaulį.

M. Paužienė

Trečio Rajono Komiteto Atsišaukimas

Brangūs draugai ir draugės! Praeitą vasarą atsibuvusioj AL DLD trečio rajono konferencijoj buvo pravesta daug nutarimų, būtent: pakelti kuopas narių skaičium, atstatyti į gerą veikimą pradėjusias irti kuopas, kaip kad 36 kuopą; organizuoti moteris ir atlikti daug kitų organizacinių darbų. Dėlei šių konferencjos nutarimų, kuopų valdybos atsiliepė teigiamai, pasižadėdamos svarbesnes darbo dalis atlikti laike 1937 metų ALDLD vajaus. Dabar turime jau vajų, kuris baigsis su gegužės 1 diena.

Tad, draugai-ės, neužmirškime mūsų tarimų bei pasižadėjimų vykdyti gyveniman! Rimtai susirūpinkime budavojimu mūsų brangios organizacijos, kuri mus aprūpina geru žurnalu, knygomis ir visokio turinio brošiūraitėmis. Kur tik aplinkybės leidžia, šaukime masinius mitingus ir išaiškinkime mūsų organizacijos reikšmę žmonėms. Prie to, kiekvienas organizacijos narys-ė privalo asmeniškai aplankyti savo kaimynus bei draugus ir juos užkviesti proletarinės apšvietos budavotojų eilėsna.

Dabartiniu laiku žmonės proletarine apšvieta yra daugiau susirūpinę, negu kada nors pirmiau, todel nesunku juos gauti savo eilėsna, tik reikia įdėti truputį darbo. Tad stengkimės, draugai-ės, kad užbaigdami šių metų vajų galėtume pasidžiaugti mūsų darbo vaisiais.

Trečio Rajono Komitetas

PAS DRAUGUS DETROITIEČIUS

Beveik tris sąvaites prabuvus Chicagoj, atvažiavau į garsųjį automobilių industrijos centrą—Detroitą, kuris stovi ant pat Amerikos ir Kanados rubežiaus.

Čia teko apsistoti pas draugus Ginaičius, kurie priėmė labai svetingai.

Besikalbant su drg. Ginaičiu sužinojau, kad darbininkai, dirbanti General Motors, paskelbė kompanijai sėdėjimo streiką, ir mūsų aktyvesni draugai pasiliko streikuoti. Tokiu būdu pasiliko išanksto nepriruoštas darbas delei kanadiečių laikraščio. Ilgai nelaukdami vykstam pasitarti su aktyvesniais draugais, kaip ir kokiu būdu pradėti darbą, kad turėjus geresnes pasekmes delei Liaudies Balso. Padarom mažą pasitarimą. Nežiūrint, kad daugumas draugų buvo užsiėmę streiko reikalais, vienok visi vienbalsiai pasisakė paremti kanadiečių laikraštį ir kolektyviai prisidėti su darbu, kad padarius geresnes pasekmes.

Draugas Ginaitis, J. Rudzevičius, A. Tumosa ir G. Nausėda suteikė man patalpą su pilnu pragyvenimu ir savo karais važinėdami padėjo atlankyti daugelį lietuvių biznierių ir šiaip mūsų rėmėjų.

Taipgi dar vienas draugas su savo karu, padedant drg. Gugui, pavežiojo pas daugelį lietuvių, pas kuriuos gavom geroką paramą kanadiečių laikraščiui. Gaila, kad per neatsargumą užmiršau užsirašyti draugo pavardę; vėliaus gal kaip nebūt sužinosiu.

Draugės, Gugienė, Baronienė, Klimavičienė, Daubarytė, Vitkaitė ir drg. J. J. Butkus ne tik kad parėmė kanadiečių laikraštį, bet ir jo atstovą skaniai pavaišino.

Drg. Juodaitis, kaipo buvęs kanadietis, gal daugiausia prisidėjo su darbu gavimui naujų skaitytojų Liaudies Balsui.

Drg. P. Žemaitis, veik visą laiką būdamas ant pikieto linijos, nepasiliko neprisidėjęs su auka ir darbu.

Draugas J. Gugas netik kad daug padėjo gaut naujų skaitytojų ir aukų Liaudies Balsui, bet dar sutiko pasidarbuoti ir ant toliaus delei mūsų laikraščio—Liaudies Balso. Norint užsirašyti kanadiečių laikraštį—Liaudies Balsą, prašomi kreiptis šiuo antrašu: **J. Gugas, 1606 Springwells St., Detroit, Mich.**

Draugai hamtramikiečiai irgi nepasiliko neparėmę kanadiečių spaudos. Drg. F. Kubelis užsirašė Liaudies Balsą ir suteikė man nakvynę. Drg. Tvarijonas padėjo aplankyti keliolika lietuvių stubų, kur gavom keletą naujų skaitytojų ir aukų.

Detroito Lietuvių Komunistų Partijos Frakcijos pastangomis buvo surengtos prakalbos. Žmonių į prakalbas atsilankė neperdaugiausia, nes buvo labai prastas garsinimas, daugelis visai nežinojo, kad įvyks prakalbos. Kalbėjo drg. Abekas, chicagietis. Jis nurodinėjo, kas privedė darbininkus streikuoti ir kaip svarbu darbininkams remti visomis jėgomis, kad laimėjus streiką. Man teko pakalbėti apie Kanados lietuvių organizacinį veikimą ir laikraščio svarbą. Atsikreipus paramos, vietoje draugai suaukavo $9.10. Atskaičius vieną dolerį už svetainę, Liaudies Balsui likosi $8.10.

Laike prakalbų draugės Palevičaitė ir Milickienė parinko aukų ir gavo kelias naujas prenumeratas Liaudies Balsui.

Taipgi teko dalyvauti kituose keliuose parengimuose ir apie tai prisieis kiek plateliau parašyti atskirai.

Bendrai imant, kaip chicagiečiai, taip detroitiečiai, giria kanadiečių laikraštį ir norial parėmė.

Detroite per apie porą sąvaičių mano buvimo gauta net 42 nauji skaitytojai, 5 prenumeratos atnaujintos ir gauta $41.95 aukų. Viso pas detroitiečius gauta $126.95 Liaudies Balsui, kuom aš esu labai patenkintas.

Draugai detroitiečiai pasižadėjo ir toliau pagelbėti palaikyti kanadiečiams darbininkišką laikraštį.

Dar turiu priminti, kad man būnant Chicagoj ir Detroite, teko aplankyti keliolika profesionalų, biznierių ir apie virš poros šimtų darbininkų namų. Prisėjo susidurti su įvairių pažiūrų darbininkais, kaip tai socialistinės minties darbininkais. Veik visur buvau draugškai sutiktas. Perstačius, kaip svarbu darbininkams turėti darbininkišką spaudą, ypač Kanados lietuviams, kuomet turim tik vienintėlį laikraštį, ne tik kad palinkėjo mums nenuilstamai dirbti ir skleisti tarpe darbininkų darbininkišką apšvietą, bet dar gausiai parėmė. Vieni patys užsirašė, kiti atsinaujino, o treti padėjo gauti naujų skaitytojų ir aukų. Visų draugų bei draugių prisidėjusių su darbų net negalėjau išvardinti.

Toks nuoširdus draugų atsinešimas linkui mūsų, mums priduodą dar daugiau energijos nenuilstamai dirbti darbo klasės labui.

Visiems daugams ir draugėms, paaukavusiems ir prisidėjusiems su talka man lankantis pas amerikiečius, Liaudies Balso vardu tariu širdingiausiai ačiū.

P. Adomėlis

Pastaba: — Kurie paaukavo Liaudies Balsui, sąrašas telpa aukų skyriuje.

Timminsiečių Domei

Pranešame, kad Sūnų ir Dukterų K. L. S. P. Draugijos 5 kuopos mėnesinis susirinkimas įvyks sekmadieny, kovo 7 dieną, 2 valandą po pietų, finų svetainėj, 50 Fourth Ave.

Visus narius ir simpatikus kviečiame dalyvauti. Prašom nesivėluoti.

Valdyba

Paieškojimas

Paieškau savo brolio Jono Sventicko, pirmiau dirbusio Ontarijo provincijoj, aukso kasyklose. Prašau atsišaukti, arba kas apie jį žinote, malonėkite pranešti, būsiu labai dėkingas.

A. Sventickas
1709 E., 7 miles,
Detroit, Mich., USA

Mokslas ir Technika

MĖSA IŠ NENUVARGINTŲ KIAULIŲ

Anglijos mokslinių ir industrinių peržvalgų departamentas praneša, kad mėsa iš nenuvargintų prieš piovimą kiaulių yra labiau pageidautina, negu nuvargintų kiaulių. Visas dalykas glūdi kiaulių muskuluose elektriniam pasipriešinime. Žemas elektros pasipriešinimas pakelia druskų perleidimą laike sūdymo. Prieš skerdymą perkaitinti kiaulių muskulai turi didesnį elektros pasipriešinimą, negu tų, kurios yra tinkamai pailsėję. Stebėtina išvada, kad alkanų kiaulių yra daugiau lašinių: 48 valanlandas badaujant kiaulėms žymiai pakyla lašinių storumas. Manoma, kad farmerių papiautos kiaulės savo muskuluose turi daug mažesnį elektros pasipriešinimą, negu papiautos didelėse kiaulių mėsinyciose. Mat vežant į mėsinyčias jos labai nuvargsta.

KODEL JŪRŲ VANDUO NEUŽGESINA TROŠKULIO

Jūrų vandenyje neorganiškų druskų kiekiai yra daug didesi, negu žmonių ir gyvulių kraujuose. Atlanto ir Ramiojo vandenynų vandenyje druskų yra virš 3 nuošimčių, o žmogaus kraujo syvuose apie vieną nuošimtį druskų. Taipgi jūrų druskos daugiausia susideda iš cloridinės sodos, kas pereina į žmogaus kraują. Kita, jūrų vandenyje yra daugiau magnezinių sierarūgščių, negu žmogaus kraujo syvuose. Žinoma, kad druskų perviršį išvalo žmogaus inkstai. Tokiam apvalymui reikalinga daugiau vandenio, kuris pirmoj instancijoj paimtų iš kraujo syvus. Atsitikime, jei ištroškęs žmogus mėgintų užgesinti troškulį jūrų vandenių, atsitiktų tokios organizme permainos:

Esant jūrų vandenyje didesniam kiekiui neorganiškų druskų, jos susikoncentruotų žmogaus kraujuose ir trauktų iš žmogaus kūno audinių vandenį pakeldamos troškulį. Tuo pačiu laiku inkstai, valydami šių druskų perviršius, išimtų iš kraujo ir reikalingas druskas. Pagaliaus iš jūrų vendens magnezinės sierarūgštys nepraleistų vandenio į inkstus. Tokiu būdu žmogus, nors ir nepertrauktų gėręs jūrų vandenį, vistiek jaustų mirtingą troškulį. Žmogus ilgiau išgyventų būdamas visai be vandenio, negu kad gerdamas jūrų vandenį. Taipgi žmogus ilgiau gali išgyventi be vandens, jei susilaiko nuo maisto.

VERDANTIS VANDUO KIETAM STOVYJE

Visi ant žemės esantieji daiktai pasireiškia trejopame stovyje: gazų, skysčių ir kietam. Daiktų stovį pakeičia temperatūra. Prie žemos temperatūros daiktai būna kietais, prie aukštesnės skystais, o prie dar aukštesnės virsta gazais.

Pirmiau niekas negirdėjo, kad verdantis vanduo galėtų būti kietame stovyje, bet dabar tas galima, tik žinoma ne gamtoj, bet laboratorijose. Čikagoj, technologijos institutas pasigamino instrumentą studijuoti elektriškoms, fizikalėms, chemiškoms ir optiškoms savybėms daiktuose, suspaustuose virš 600,000 svarų kiekviename ketvirtainiam colyje. Pasekmėj tokio kraštutinio spaudimo surasta labai įdomių dalykų. Pasirodė, kad suspaudus verdantį vandenį 580,000 svarų kiekvienam ketvirtainiui coliui, vanduo susispaudžia iki pusės pirmiaus užimtos vietos ir pasikeičia į kietą stovį.

Pagelba didelio spaudimo galima suspausti automobilių aliejų iki vario ir net plieno kietumo.

Edmontoniečiai Paminėjo 16 Vasario

Edmontono lietuviai paminėjo Lietuvos nepriklausomybės paskelbimo dieną, 16 vasario. Paminėjime atsibuvo trumpas mitingas, kuriame buvo apibudinta 16 vasario reikšmė Lietuvos tautai ir dabartinis fašistų viešpatavimas ir sauvaliavimas.

Mitingo šaukimo iniciatoriai buvo E.L.L.L.G. komiteto nariai. Mitingas užtruko apie valandą laiko, o apie devintą valandą prasidėjo šokiai. Salė ir muzika buvo gera, kurie atsilankė, tai puikiai pasišoko. Bet kaip ant nelaimės tą vakarą ištiko didelis sniego šturmas, kad net baisu buvo išeiti į orą. To pasekmėje į parengimą labai mažai atsilankė svetimtaučių. Jeigu būt nerinkta aukų, tai nepadengta išlaidų.

Komiteto Narys

Edmontono Lietuvių Protestas Liet. Užgrobikams

Mes Edmontono lietuviai, susirinkę Haddon Hall, paminėti Lietuvos nepriklausomybės paskelbimo dieną, 16 vasario, prisiminę, kad Lietuvos liaudis užgrobta smurto keliu ir valdoma reakcininkų—fašistų su A. Smetona ir Tubeliu priešakyje, nutarėm eiti ranka rankon su viso pasaulio lietuviška išeivija į pagelbą Lietuvos liaudžiai.

Mes iš Lietuvos išeiviai viską matom ir žinom, kad Lietuvos tautininkai užgrobę į savo rankas valdžią ne kitiems tikslams, bet kad tik apiplėšus Lietuvos liaudį. To pasekmėje ji tapo nustumta į skurdo bedugnę. Geriausi Lietuvos sūnūs ir dukterys kemšami į kalėjimus ir žudomi vien už tai, kad jie nori žengti progreso keliu.

Mes remsime Lietuvos liaudį kovoje už atgavimą demokratinių teisių, kaip moraliai, taip materialiai, iki nuo Lietuvos veido bus nušluota fašistinė dėmė. Lietuvos liaudis turi būt laisva ir demokratiška, to reikalauja ne tik edmontoniečiai, bet ir didžiausios minios Lietuvos žmonių.

Šalin fašizmas nuo Lietuvos liaudies pečių! Lai gyvuoja žmonių rinkta valdžia!

Mitingo pirm. J. Pašukonis,
Sekretorius: P. Yonelūnas

Lietuvoje

BAISI ŽMOGŽUDYSTĖ

Biržai. — Sausio 29 d. naktį Baliečių kaime, Daujėnų valsčiuj, įvyko baisi žmogžudystė. Tą dieną pas ūkininką Petrą Prakapą buvo atvykę Antanas Narvidas iš Vytautinės kaimo, Krinčino valsčiaus, ir Pakrapo brolis Povilas. Visi keturi—Petras Prakapas su žmona, Povilas Prakapas ir A. Narvidas—gėrę ir "linksminęsi." Bet paskui susiginčiję ir susipykę. Sakoma, kad Povilas Prakapas pirmiausia užpuolęs A. Narvidą ir jį kirviu vietoje užmušęs. Petras Prakapas puolęs A. Narvidą ginti, bet jis, gavęs keletą smūgių, išbėgęs laukan. Povilas Prakapas brolį lauke pasivijęs ir užmušęs. Po to lavoną P. Prakapas ir jo brolienė Prakapienė nunešė į vidų ir paguldė prie A. Narvido lavono.

Kalbama, kad šios žmogžudystės įvykę del šeimos nesugyvenimo. Petras Prakapas blogai sugyvenęs su savo žmona.

Povilas Prakapas ir Prakapienė, užmuštojo Petro žmona, suimti.

GROŽĖJANTIS MIESTAS

Pasvalys. — Šis miestas per keletą paskutinių metų labai išgrožėjo ir susitvarkė. Kasmet vis nugriaunamos gatvių lūšnos, o jų vietoj išdygsta nauji pastatai. Ypač Pasvalį puošia komercinė mokykla. Netoli nuo geležinkelio stoties jau baigiama statyti dideli "Lietūkio" sandėliai.

ŠALČIAI ŪKININKAMS PRIDARĖ DAUG NUOSTOLIŲ

Rokiškis. — Šalčiai žemę užklupo nesant sniego. Vietomis žemė įšalo net iki dviejų metrų gilumo. Tas ūkininkus paskatino peržiūrėti šakniavaisius, esančius kapčiuose. Tuose kapčiuose, kurie nebuvo apkrauti mėšlu, buvo rasta sušalusios bulvės ir runkeliai. Kadangi buvo labai šiltas ir ilgas ruduo, tai ūkininkus ir apgavo, nes kai kurie kapčių šiltai neaptaisė.

APDEGĖ MOTERIŠKĖ

Raseiniai. — Vasario 1 dieną b e s i š ildydama prie pečiaus smarkiai apdegė raseinietė Bukauskienė. Ji pasilenkė prie krosnies norėdama pataisyti degančias malkas, paslydo ir neturėdama jėgų atsikelti, nes smarkiai sirgo, užgriuvo krūtine ant ugnies ir apdegino visą krūtinę. Tuo laiku troboj nebuvo nė vieno žmogaus ir delto į nelaimingosios šauksmus negreit teatbėgo pagelbon žmonės.

GRĮŽO DIDŽIOJO KARO KARYS

Panevėžys.—1915 metais buvo mobilizuotas rusų armijon pilietis Žilis Justinas, kilęs iš Stačiūnų kaimo, Pušaloto valsčiaus. Šiomis dienomis jis grįžo į Lietuvą. Grįžo iš Poznaniaus per Latviją su savo šeima, kurią sukūrė Poznaniuje.

Žilis buvo paimtas vokiečių belaisvėn, iš kurios išėjęs apsigyveno Poznaniuje ir ten apsivedė. Jis pasakoja, kad Poznaniuje buvę galima anksčiau neblogai gyventi, bet paskutiniu laiku taip gyvenimas pasunkėjęs, kad buvęs priverstas ten turtą likviduoti ir grįžti į Lietuvą.

Žilis parvykęs rado dar gyvą savo motiną, brolius ir seseris, kurie gyvena savo ūkyje, Stačiūnų kaime.

Namiškiai jį laikė žuvusiu, o motina net daug išleido pinigų pamaldoms už jo vėlę.

PANEVĖŽIEČIAI REIKALAUJA POLITINIŲ KALINIŲ PALIUOSAVIMO

Panevėžys.—Šiomis dienomis panevėžiečių grupė seimui išsiuntė peticiją, kurioje plačiai motyvuojamas amnestijos įstatymo reikalingumas politiniams kaliniams.

Peticijoje nurodoma, kad nuo paskutinio amnestijos įstatymo išleidimo praėjo daug laiko, ir per tą laiką į kalėjimus pateko daug žmonių. Jų buitį reikia patikrinti.

VAIKAI KANKINIAI

Marijampolė. — Dažnai vakarais gatvėje matosi išnešiojąs p r e numeratoriams laikraščius mažas, kokias dešimties metų berniukas, kuris bėga kiek kojos neša, nežiūrint ar sniegti, ar lyja, ar šaltis spigina. Ir per didžiausius šalčius, tas berniukas, apsivilkęs menkais drabužėliais, bėgioja po miestą. Kartais užbėgęs pas prenumeratirių jis paprašo leisti apšilti, kad galėtų eiti toliau, nes esą reikia labai skubėti. Berniukas už viso mėnesio darbą esant tokiems orams gauna tik 6 litus, kurių per maža, kad motina ką nors šiltesnio apsirengti galėtų nupirkti. Jo šeima neturtinga.

Marijampolėje yra ir daugiau tokių vaikų—kankinių, kuriems dar prieš dešimtį metų amžiaus lemta pažinti visus gyvenimo sunkumus.

"GIRTUOKLIAI NEPA V E LDĖS DANGAUS KARALYSTĖS"

Tokie plakatai iškabinti Pasvalio mieste, Biržų gatvėj, gasdinanti visus mėgstančius "išsitraukti." Mat prasidėjo blaivybės sąvaitė. Pilnas miestas visokių plakatų su gąsdinančiais šūkiais. Organizacijos atsidėję "veda kovą" su skystimėlio mėgėjais.

Tokių šūkių prigąsdinti girtuokliai sėdi karčiamose ir dūsauja:

—Vis tiek ne mums dangaus karalystė. Liūdna, a! Išmeskim dar, kol žemėj gyvenam, o paskui kažkur, gal, reiks trankytis.

—Na, į sveikatą!

FORTE STEIGS MIRTIES KAMERĄ

Nesenai buvo svarstyta pakeisti iki šiol Lietuvoj naudotus sušaudymus kitokia mirties bausme. Prieita išvados, kad mirties bausmę vykdyti dujomis hermetiškoje kameroje. Tokia mirties kamera numatoma pastatyti baisiausiame Lietuvos kalėjime, IX forte, kur daugumoj pūdomi politiniai kaliniai. Įsteigus kamerą, bus ir jos užveizda, arba, kitaip sakant, budelis.

VISKAS SMARKIAI PABRANGO

Rokiškis.—Visi tie, kurie perka duoną ir pašarą, labai susirūpino, nes tie ir kiti dalykai brangsta. Kainos pakilo tuojau po naujų metų. Rugių centneriui mokama 12 litų, dobilų birkavui—15 litų, ruginių šiaudų birkavui—10 litų, bet ruginių šiaudų sunku gauti. Manoma, kad toks kainų pakilimas yra laikinas. Šiemet ūkininkai grūdų mažiau turi, bet už tat daugiau bulvių, šiaudų mažiau, bet dobilų ir šieno daugiau. Staigaus kainų pakilimo viena priežasčių yra šalčiai ir kelio blogumas. Į rinką 80% mažiau žmonių suvažiuoja ir atveža tik 3-4 centnerius rugių, kai pirmiau atveždavo po keletą šimtų centnerių.

APVOGĖ IR GRASINA APIPLĖŠTI

Raseiniai.—Kažkokie nežinomi piktadariai naktį į sausio 27 dieną apvogė du senelius, gyvenančius Rudynės kaime, Betygalos valsčiuje. Vagys pavogė vienintėlę jų kiaulę, išvežė ją į lauką, papiovė ir paskui vežimu nusigabeno.

Išvažiuodami vagys paliko laišką, kuriame reikalaujama, kad senukai banke padėtus pinigus išimtų ir padėtų po tame kaime stovinčiu kryžiumi.

SUSTREIKAVO MEDŽIO PRAMONĖS DARBININKAI

Kaunas. — Kainų kilimas sukėlė darbininkų susirūpinimą. Medžio žaliavos ir apdirbimo kainos pašoko net iki 40%. Darbininkai lentpiūvėse ir stalių dirbtuvėse pareiškė samdytojams reikalavimą pakelti dienos atlyginimą kiekvienam vienu litu daugiau. Samdytojai atsisakė reikalavimą pilnumoj patenkinti. Todel vasario 5 dieną apie 500 darbininkų sustreikavo.

Kai kurie samdytojai, kaip antai Volfo ir Dinerio lentpiūvėse, sutiko patenkinti darbininkų reikalavimą visumoj. Tačiau jų darbininkai nestojo prie darbo iš solidarumo, kol nebus p a k eltas atlyginimas visose dirbtuvėse.

IR KAIMAS SKĘSTA VENERINĖSE LIGOSE

Čekiškė. — Paskutiniu laiku Kauno apskrityje kai kuriuose Čekiškės valsčiaus kaimuose pasirodė venerinės ligos. Yra keletas užregistruotų, kurie net serga pačia pavojingąja venerine liga. Kai kurie sergą kiek vyrai tiek ir moterys yra vedę ir turi šeimynas. Kad tolimesnį šių ligų plėtimąsi sustabdyti ir jau sergančius pagydyti, vidaus reikalų ministerija, Kauno apskrities savivaldybės padedama, Čekiškės miestelyje įsteigė venerinėms ligoms gydyti ambulatoriją.

BYLINĖJIMOSI REPETICIJA KLOJIME

Panemunėlio valsčiaus, Rikiškio apskrities, Martiniškėnų kaimas yra pasižymėjęs bylinėjimusi. Kiekvieną sąvaitę šio kaimo gyventojams įteikiami glėbiai šaukimų į teismą. Kad bylas laimėtų, daromos net repeticijos. Štai tokių repeticijų vaizdelis: ūkininkas su namiškiais klojime krečia kūlį. Tėvas—"teisėjas," sūnus—"prokuroras," kitas sūnus—"advokatas," o dvi dukterys—"bylinėtojos." "Teisėjas" klausinėja bylininkes apie nusikaltimą, "advokatas" jas teisina, o del "prokuroro" kaltinimų visi galvoja ir ginčijasi, kaip geriau juos atremti.

POLICIJA IŠAIŠKINO VEVIRŽĖNŲ ŽMOGŽUDYSTĘ

Veviržėnuose, Kretingos apskrityje, praėjusių metų lapkričio 30 dieną iš nakties buvo rasta nužudyta krautuvininkė S. Hurvičaitė. Nužudytoji buvo apiplėšta. Praėjo kiek laiko, bet piktadario vis negalima buvo surasti. Bet dabar nusikaltėlis išaiškintas atsitiktinai: iš vieno Veviržėnų valsčiaus gyventojo kažkas pavogė medžių blankas. Ūkininkas šioje vagystėje įtarė Joną Dirgėlą, jau ne vieną sykį baustą už įvairias vagystes. Dirgėla, sužinojęs, kad jį kaimynas įtaria medžių blankas pavogus, su savo motina nuėjo pas jį ir pasiūlė auksinių monetų—rusiškų penkrublinių, kad tik neskųstų policijai. Policijai ir kilo įtarimas, ar tos auksinės monetos nėra tik pagrobtos iš Hurvičaitės. Kratos metu auksinių rublių pas Dirgėlą nesurasta, bet rasta sidabrinių ir vokiškų markių, kokių r asta ir pas nužudytąją Hurvičaitę. Be to, netoli Hurvičaitės krautuvės rasta geležinė štangelė, kuria buvo atplėštas krautuvės stogas ir Hurvičaitė užmušta.

Dirgėlos tėvams parodžius tą štangelę, jie pripažino, kad tai yra jų štangelė. Todel įtarimas, kad Dirgėla Hurvičaitę nužudė ir apiplėšė, dar labiau sustiprėjo, nors ir neprisipažįsta. Dirgėla suimtas ir uždarytas kalėjiman.

VAGIA TEISMŲ BYLAS

Kelios sąvaitės atgal kažkas įsiveržė į Marijampolės teismo salę ir iš raštinės pavogė virš šimto įvairių bylų. Dabar vaikai bežaizdami pamatė vienam šulinyj beplūduruojančias popieras. Apie tai pranešė policijai, kuri apsikvietė talkon gaisrininkus ir ištraukė iš šulinio apie 60 bylų. Sušlapinti popieriai džiovinami ir iš jų atnaujinamos bylos.

Manoma, kad buvo padarytas savotiškas pasikėsinimas atsikratyti daugeliui įkyrių bylų.

MALDOS APAŠTALAVIMAS RENKA SUTUOKTUVIŲ STATISTIKĄ

Kaunas. — Jezuitų globojama maldos apaštalavimo draugija Kaune gana panaši į žydų šeštadienio saugotojus.

Senamiesčio maldos apaštalavimo draugija surinkus žinias, kiek jos rajone gyvena katalikų porų, bažnyčiuose nesusituokusių, o šiaip susidėjusių. Paaiškėję, kad tokių porų vien Senamiestyje be Jonavos gatvės esą 93. Tas apaštalavimas labai bijo civilinės metrikacijos.

NUBAUDĖ PENKIS SUVALKIEČIUS

Sausio 26 dieną kariuomenės teismas nagrinėjo bylą penkių valstiečių, kilusių iš Šakių apskrities, Sintautų valsčiaus, už praeitais metais birželio pradžioj platinusių Sintautų valsčiuje atsišaukimus, reikalaujančius demokratinių laisvių. Ant atsišaukimų buvę atspausdinti Gustaičio ir Veiverio atvaizdai. Taipgi kaltinami, kad apšaudę nuo pareigų neatsisakiusį seniūną Aleškevičių.

Kariuomenės teismas Valaitį ir Andraitį nubaudė po tris metus sunkiųjų darbų kalėjimo, bet Andraičiui, kaip nepilnamečiui, trečdalį bausmės numušė, o Bakšį ir Žemaitį po 2 metus sunkiųjų darbų kalėjimo.

KAIP GYVENO ATSISKYRĖLIS

Vilkaviškyje, Naujojo miesto kampe, prieš porą metų įsikūrė senas, virš 70 metų amžiaus, viengungis Jurgis Sarpalius. Tai buvo keisto būdo, tvirto sudėjimo ir dar geros sveikatos senukas. Nuo pat mažų dienų jis tarnavo pas ūkininkus ir del savo nepaprasto taupumo buvo sutaupęs nemenką pinigų sumą. Žmonės kalbėjo, kad Sarpalius ir aukso rublių turėjęs.

Svetimų valiutų infliacijos bei dolerio kurso nuvertinimas J. Sarpaliui sukėlė abejonių ir del lito kurso pastovumo. Jis surinko iš įvairių bankų bei privačių asmenų sutaupas, kurios siekė keleto tūkstančių litų, ir sumanė nusipirkti nejudomą turtą. Sarpalius Vilkaviškyje nusipirko sklypą, pasistatė gyvenamą namą, kluoną ir tvartą ir įsigijo inventorių. Be to, jis dar už 3,000 litų pirko pusantro hegtaro žemės Serdokų kaime. Sarpalius gyveno vienas, neįsileisdamas jokių įnamių bei nuomininkų. Laisvu laiku jis eidavo elgetauti pas nepažįstamus ir rinko išmaldą, iš kurios maitinosi iki visa tai iškilo aikštėn ir byla atsidūrė teisme, kur buvo lygtinai nubaustas jei daugiau nenusikals.

Per praėjusias kalėdas šis savotiškas "atsiskyrėlis" vakare ėjo gyvulių šerti. Kluone kažkas jam kietu daiktu sudavė į galvą, pareikalavo atiduoti pinigus. Jų neradus, piktadaris paėmė jo kelių šimtų litų vekselius ir kitus vertybės dokumentus ir pasišalino, palikdamas sunkiai sužeistą Sarpalių permušta galva gulėti. Tik rytojaus rytą jį kaimynai surado.

Geradariai žmonės jį slaugė, atnešdavo maisto, o naktimis šis keistas žmogelis likdavęs vienas šaltame, erdviame name.

Sausio 22 dieną ryte rado jį sustingusį, norėjusį pakelti maišą akselio ir po juo suklupusį. Taip ir mirė šis keistas vienišas Vilkaviškio "atsiskyrėlis."

AUKOS

Detroit, Mich. Per drg. P. Adomėlį aukavo šie draugai: P. Jačionis $3.00, A. M. Metelionis $3.00, A. M. Kishon $2.00, Pranas Alinskas $2.50, J. Paliulis $1.00, V. Žilinskas $1.00, Ch. Juodaitis $1.00, J. J. Butkus $1.00, J. Ruzevich $1.00, A. Kerutis $1.00, A. Ramannauskienė $1.00, A. Vigela $1.00, J. Knežis $1.00, F. Karakonas $1.00, M. Gegminas $1.00, J. Likmalis $1.00, J. Basasparis $1.00, A. Smitrevičienė $1.00, Ch. Gudaitis $1.00, Jakštienė $1.00, Varneckas $1.00; po 50 centų aukavo: J. Morkūnas, M. Janulienė, J. Šitkauskas, K. Litvinas, J. Šivickas, R. Petrulienė, M. Priešgintienė, D. Karolis, J. Gugas, J. Vasiliauskas, J. Stanionis, L. Umikas, Dr. Simon. Dapšis, J. Gailiunas, Metelionis, Gudelis; po 25 centus aukavo: E. Rose, Klimavičius, M. Petkevich, Arinauskas, Gailiušis, Ch. Beliunas, Steponkevičius, Demskienė, Milickis, Jonas Batškunas, Nepasirašęs, Nepasirašęs, Balandis; Janauskis 35 c. Viso 39.60.

Detroit, Mich. Per drg. P. Žemaitį aukavo: B. Žemaitienė $1.00; po 25 centus aukavo: V. Andriuškevičius, J. Tison, J. Rukozenas, P. Masiokas, P. Unick. Viso $2.35.

Chicago, Ill. Surinko drg. U. Nedvaraitė. Po 50 centų aukavo: U. Nedvaraitė, F. Simonaitis, J. Ivanaitis, J. Jiekutis, P. Šiduikis, O. Mikulėnienė, F. Stasiukėlis, A. Jašinskas, M. Klebonas, H. Strumilienė, A. Avižienis, A. Jaras, J. Podžiunas, Ch. Jucus, A. Jakštienė, J. Bendokaitis, J. Machiauskas, A. Lietuvnikas; po 25 c.: Adočkus, Abraitis, Biskupaitis, Budris, Jokubauskas, Chapas, Sadauskas, Dovidaitis, Arešiunas, Kazeliunas, Klebonas, Skudas, Stanley, Sileikis, Šoduikis, Veželis, Markunas, Ivanaitis, X. X. Jakutis, Kozewicz, Yurgal, Valonis, Kaziunas, Butvila, Devinskas, Stasiūnas, L. Veželis, Aleckas, A. K., Stančiukas, Brazys, Scher, Čepliuskas, Jakutis; po 10 c.: Zuj, Bablis, Povilonis, Grikietis, Druseika, Mikutis, Pakštis, Gaibel, Rodzevičius, Prušinskas, Jurgal, Batutis, Zigmantienė, Michulas, Jonikaitis, Seimon, Kaziliunas; X. 2 c. Viso 19.65.

Chicago, Ill. Surinko drg. Deikienė. O. Jakubauskienė $1.00, K. Karolius $1.00, Ch. Šileika $1.00, A. Bernotas 50 centų. Viso $3.50.

Chicago, Ill. Surinko drg. P. Jonušis. J. Juška 50 c., J. Žiura 50 c., P. Grikietis 25 c., P. Jonušis 25 c. Viso $1.50. Taipgi atnaujino vieną prenumeratą, tai viso $4.00.

Chicago, Ill. Atsikreipus drg. P. Adomėliui pas draugus amerikiečius Liaudies Balsui paramos, aukavo šie draugai: ALD LD 79 kuopa $5.00. M. Čiurlys $5.00, L. Palsuskis $2.00, O. Molienė $2.00, J. Dementis $2.00, V. Priekša $1.00, A. Kriaučiūnienė $1.00, A. Dočkus $1.00, J. Nedvaras $1.00, J. Matkus $1.00, U. Žiurienė $1.00, M. Kardekis $1.00, A. Drobienė $1.50, T. Binkis $1.00, O. Drigutienė $1.00, J. Urmonienė $1.00, J. Miškus $1.00, J. Žolys $1.00, J. A. Budris $1.00, S. Budrienė $1.00, V. Pleškaitis $1.00, F. Vebra $1.00, P. Kvedaras $1.00, W. Biskupaitis $1.00, V. V. Vasys $100, M. P. Smith $1.00. Dr. V. A. Šimkus $1.00, B. Salaveičikas $1.00, J. K. Sharkey $1.00, P. Mačiulis $1.00, Vienas Doleris $1.00, F. Jurgickas $1.00; po 50 centų aukavo: A. Stočkienė, J. Dovidaitis, A. Chapas, J. Česna, A. Kuklierius, Z. Klibienė, J. Pinikas, B. Butkus, P. Zilevičius, N. Ylanienė, A. Murelienė, A. Norkus, P. Moris, Ch. Nuobaras, D. Kuraitis, P. Mikulainienė, J. Baltušis, P. Mikulėnas, V. Bukauskas, Raudzevičius; Kanapė $1.00, A. Grigas $1.00, F. Abekas $1.00; po 25 centus: Malalo, Tveronis, Jončienė, Tamas, Saiman, Arišiūnas, Dovidaitis, Juris, Dargienė, Ivanaitis, Zalkus, Priekša, Samuolis, Avikonius, Margis, Kaziliunas, Lukus,, Stalilionis, Zalatorius, Davis, Kašarauskas, Dočkienė, Kashinskas; Katela 35 c.; Gabrys 14 c.; Slenoh 15 c.; Pružinskienė 10 c.; Jonaitis 15 c.; Drobienė 28 c.; Juška 44 c.; J. Skeberdytė 30 c. Laike prakalbų smulkiais surinkta $2.78. Viso $66.64.

Montreal, Que. Surinko drg. V. Nakrušienė. Nakrosis $1.00, J. M. 50 c., J. Brunza 25 c., J. Mo 25 c. ir Eukin 10 centų. Viso $2.10.

Montreal, Que. Surinko drg. P. Valinčienė. J. Čeponis 50 centų; po 25 c.: J. Braknys, J. Kiliokas, P. Budreika, E. Vallkis, P. Blažys, B. Minotas ir F. Spaišys; Ch. Karmuza 15 c.; po 10 c.: O. Ališauskienė, M. Čeponienė, K. Simanavičius, C. Bubelis, F. Dauderis, J. Paplauskas, S. Jurgutis ir neįskaitoma pavardė; G. Mach 5 cent. Viso $3.25.

EMIGRANTAS

Atsiminimai

(Tąsa)

Kelis mėnesius miške darbas buvo pakenčiamas. Visą laiką kirtome kelius. Bosas buvo bejėgis kiekvieną spausti prie darbo, nes dirbome labai išsimėtę. Tik į pavasarį dalykai pablogėjo, kada pradėjome vežti medžius prie upės. Reikėjo ilgai dirbti. Vieną kartą kantrybės netekome ir parėjome namo—sustreikavome. Už tai mus paleido, o medžių vežimą atidavė kontraktoriui.

* * * * *

Buvo apie 9 valandą ryto, kada mus traukinys įtraukė į Toronto miestą. Stotyje pasisamdėm vežiką, kuris mus nugabeno pas vieną ukrainą ant Wellington gatvės, kur mes ir apsistojom.

—Dabar turime gerai pailsėti, o paskui eisime apžiūrėti miesto,—tarė Kostas, kada sugulėm į minkštą lovą.

Jautėmės, kaip rojuje, anot lietuviškos patarlės, kuomet prisiminėm apie kempių narus. Greitai užmigom.

Kitą dieną pradėjom ieškoti lietuvių.

—Pirmiausia einam ieškoti lietuviško pulruimio, — tariau Kostui. Kurgi greičiau juos rasi, jei ne pulruimyje.

Išvaikščiojom visą Karaliaus gatvę, bet nesuradom jokio pulruimio. Taip pirma diena ir liko pravaikščiota be rezultatų. Kitą dieną buvome drąsesni, leidomės toliau į miestą. Pradėjom analizuoti Karalienės gatvę. Pasirodė, kad ant šios gatvės pulruimių yra pakankamai. Vienan užėjom, paklausėm, užėjom kitan, bet lietuvių nesuradome.

—Matomai Toronto lietuviai labai kultūringi, neina į tokias vietas,—spėliojo Kostas.

Netoli nuo Yorko gatvės pulruimyje užėjom nemažą skaičių ir lietuvių. Yrai badė boles net išprakaitavę. Šiam pulruimyje susirinkdavo poilsiui, kaip jie paaiškino, kada nusibosdavę laukti darbo samdymo biure ant Yorko gatvės.

Diena po dienai, betrinant samdymo biuro sienas, susipažinome ir su daugiau lietuvių. Einam vieną kartą Manning gatve su senais torontiečiais, o jie mums pasakoja:

—Čia gyvena Bimbai, čia Sarapai, tenai Kutis.

Pasklydo gandai, kad yra rengiami šokiai. Mums su Kostų tuoj panižo papades. Prisiminė, kaip Lietuvoj šokdavom pasišokėdami aukštyn ir koja sutrepsėdami.

—Aš neiškentėsiu,—tarė Kostas.—Už paskutinius centus pirksiu naują kostiumą ir eisiu ant šokių.

Pasileidome per krautuves ieškodami kostiumų. Visi atrodė brangūs. Pradėjome kratyti d e v ė t ų drabužių krautuves. Kostas prisitaikė neblogą kostiumą, o aš negalėjau. Prisiėjo pirkti naują, nors ir prastos medžiagos.

Sulaukėm šeštadienio vakaro. Nedrąsiai einame į šokių salę ant Bathurst gatvės. Muzika griežia polką, o kelios poros šoka. Labai nuostabu buvo, kad senieji smarkiai šoko. Lietuvoj neteko matyti tokių gyvų ženočių.

Atsisėdom su Kostu kampe ir sėdime. Žmonės į salę vis eina ir eina. Atėjo ir prie mūsų atsisėdo gražių merginų. Mus prakaitas išmušė. Po miškus besitrankydami atpratome nuo tokių veidelių. Muzika pradėjo griežti vėl. Nutarėm su Kostu eiti šokti. Nusilenkėm žemai toms merginoms duodami ženklą, kad norime eiti su jomis šokti. Sutiko. Bet kaž kodel jos lyg bijojo mūsų. Maniškė taip toli nuo manęs traukėsi, kad aš vos pirštais ją siekiau. Ji šoko vis aukštyn, o aš lietuviškai sukau. Susimaišėm. Kaž kas truputį pastūmėjo mane, o aš užlipau merginai ant kojos. Ta susiraukus nubėgo sėstis. Nežinojau, ką daryti. Buvo gėda. Nuėjau sėsti. Tačiau buvo sunku išsėdėti. Pasigriebiau moterį. Matomai Lietuvoj buvus gera šokėja. Kad pradėjome mes suktis, kad pradėjome šokti, net akyse buvo marga. Tuoj papadės ir visas kūnas užkaito. Negaila buvo paskui "užfundyti" nusivedus prie baro. Bijojau tik vyro. Sakau dar prisikabins, sakys, kad aš jo žmoną vilioju.

Po tų šokių turėjome daugiau pažįstamų. Pradėjome gilintis į lietuvių gyvenimą. Tačiau kišenė mus ir vėl išvarė iš Toronto. Kaip tik bent kiek atšilo, mes su savo maišeliais ant pečių ištraukėm linkui stoties, iš kur mus vėl nuvežė prie gelžkelio darbų.

* * * * *

Už kelių mėnesių mes buvome vėl Toronte. Kaip tik pasitaikė tuo laiku sugrįžti, kada Royal York viešbutį užbaigė statyti ir pradėjo rengti vidų. Rytais pradėjome lankytis prie to didžiulio budinko, kad gauti darbo. Kelintoj dienoj paėmė mus kelis lietuvius.

Darbas buvo labai įdomus. Krovėm iš didelių trokų įvairius baldus ir kitus daiktus, reikalingus išpuošimui vidaus. Kadangi žmonių buvo daug, tai sunku buvo sukontroliuoti mus. Kai kurie rytais ir vakarais įspausdavo savo kortas, o visą dieną vaikščiodavo po miestą.

Kada viską sutvarkėm, mus paskyrė prie konvencijų virtuvės. Turėjome prirengti valgius susirinkusiems svečiams. Viduryje buvo didžiulė virtuvė su lėkščių ir stiklų plovimo kambariais, kuriuose buvo pastatytos moderniškos mašinos lėkštėms ir stiklams plauti. Iš abiejų galų buvo didelės salės.

Pirmi pietūs buvo iškilmingi. Svečių prisirinko virš dviejų tūkstančių. Valgė jie ir šoko. Širdis pyko bežiūrint į tuos žmones. Nieko nedirbdami gyvena puikiausiai. Visi buvo pasipuošę, valgė geriausius valgius. Mums, darbininkams, uždraudė vaikščioti po viešbutį. Mat ponai nenorėjo matyti suskurdusius darbininkus. Mes turėjome tik papenėti juos, o paskui apterštas lėkštes nuvalyti.

Kada svečių lankymasis sumažėjo, pradėjo mažinti darbininkų skaičių. Kurie tik buvo nepakankamai paklusnūs, tuos atleido. Į mane ilgai žiūrėjo, bet pirmuoju kartu paliko, tik naktinei pamainai priskyrė. Mat ir aš negeriausias buvau, nes nedirbau kelis sekmadienius ir nuolat lindau pas bosą klausinėdamas, ar bus mokama už viršlaikį. Kartais dirbdavome net iki 11 val. nakties.

Naktį dirbti buvo nesunku, nes darbo buvo mažai. Pradėjome važinėti po viešbutį keltuvais ir tėmyti jo grožybes. Ypatingai buvo gražu žiūrėti į miestą užvažiavus ant pat viršaus. Viešbutis turi 25 aukštus. Smarkiai išsikišęs iš miesto į viršų. Nuo jo viršaus gan toli matosi. Pradėjom analizuoti kiekvieną aukštą. Konvencijų salių aukšte buvo gražiausia. Čia užėjom ponus susėdusius poromis. Sėdi sau lyg rojuje, minkštoj kėdėj, o iš skylės, gėlėmis apstatytos, vėlejis pamažu pučia šiltą orą.

Neilgai teko mandravoti po grožybes. Vieną rytą pasišaukė raštininkas ir pasakė, kad jam perdaug darbininkų. Matomai pasisekė įvesti didesnę kontrolę ir skubinimo sistemą.

* * * * *

Kelis mėnesius pabuvus be darbo pasisekė gauti darbą vienoj geležies liejykloj. Taip ir užsilikau Toronte.

Vieną vakarą Bellwoods parke sutikau Kazį ir Praną.

—Tai kaip netikėtai susitikome,—tarė Kazys, sveikindamas mane.—Maniau, kad neteks pasimatyti.

—Tai kaip einasi jums?—teiravaus.—Ar dirbi?

—Dirbu. Dirbu dviguba. Dirbu dirbtuvėj ir organizacijose.

Jis man paaiškino, kad priklausąs prie Jaunimo Sąjungos ir užimąs svarbią vietą.

—Gal prisirašysi? — tuojau pastatė klausimą. — Organizacija visai nepolitinė.

Po ilgų diskusijų jis mane prirašė.

Taip ir įsitraukiau į torontiečių tarpą. Pradėjau lankyti susirinkimus. Įdomu buvo. Po kelių metų vėl grįžti į organizacinį darbą buvo labai malonu. Lietuvoj būdamas priklausiau prie Pavasarininkų ir prie Ūkininkų Sąjungos. Vienam pastarosios apskričio suvažiavime buvo išrinkę propagandistu. Buvo pavedę kelis kaimus. Mat rinkimų laikas buvo. Norėjome, kad Krykščionys Demokratai laimėtų. Tačiau sugrįžęs nieko neveikiau. Nepatiko suvažiavimas. Bendrai sakant, netraukė nei prie pavasarininkų nei prie krikščionių demokratų, nes prieš tai teko draugautis su progresyviu studentu ir skaityti daug progresyvės literatūros. Tėvų ir draugų stumiamas maišiausi šiose organizacijose.

Vieną vakarą pakviečia mane į susirinkimą, ne Jaunimo Sąjungos. Susirinkime neperdidžiausias būrys. Pasirodė norima suorganizuoti kompaniją laikraščio leidimui. Plika kakta žmogus paaiškino sąlygas.

—Aš ištyriau dalyką pas advokatą, — kalbėjo jis. — Mums reikia sutverti kompaniją, įkorporuoti ir viskas. Už parduotus šėrus nusipirksime raidžių ir pradėsime leisti laikraštį ir knygas.

Ilgos diskusijos užsibaigė nutarimu darbą tęsti. Pradžiai sumokėjome po $5.00 ir po $10.00. Tai buvo šėrų pirkimas iškalno.

Darbas laikraščio leidimui ne vieną įdomavo. Ypatingai tuos, kurie manė prie jo dirbti. Pasitaikė, kad tame pačiame name gyveno ir tas, kuris tikėjosi būti redaktorium. Vieną vakarą jis užėjo į mano kambarį ir pareiškė:

—Ar tu nori darbo?

Aš atsakiau, kad turiu.

—Aš sakau, ar tu nori gero darbo?

Per jo veidą perbėgo linksma šypsena.

—Eikš į mano kambarį, pamėginsime. Jei gerai seksis, bus viskas gerai. Nuėjome į jo kambarį.

—Tu būk mano asmeniniu sekretorium, — tarė juokdamasis.

Padavė man sąsiuvinį, o jis atsigulė lovon.

—Matai, aš noriu rašyti knygą. Aš sakysiu, o tu rašyk.

Pasiaštrinau paišelį ir laukiau. Jis ilgai mirksėjo, galvojo. Paskui pradėjo išreto sakyti sakinius. Tema buvo panaši į ką nors tokio, kaip pedagogija. Bet tikrai pasakyti negalima, nes knyga nebuvo parašyta. Apie valandą laiko aš rašiau, o jis pasakojo.

—Na, tai ką tu manai, ar bus kas nors gero iš mano knygos,—jis tarė man.

—Sunku pasakyti iš tiek, kiek jau parašyta,—atsakiau.—Bet jei visa knyga bus tokia, kaip pradžia, tai vargiai apsimokės ją rašyti.

Tą vakarą daugiau neberašėm, nes užėjo vyriausias iniciatorius. Bet ant rytojaus jis nebekvietė manęs prie darbo. Parodė rašomąja mašinėle rašyto rašto puslapį, bet ir tą tuoj sudraskė. Matomai įsitikino, kad neverta pradėti.

Kitą vakarą išėjome pasivaikščioti. Apėjome visą bloką tarp Karalienės, Spadina, Dundas ir Bellwoods gatvių.

—Žinai,—tarė jis man, kai tik išėjom iš namo,—aš manau, kad kai laikraštis išeis, aš turėsiu jį pasukti kiton pusėn. Aš esu dar ne komunistas. Atsiims Pruseika nuo manęs.

Kadangi aš tik penkis dolerius sumokėjau, o daugiau nieko nežinojau, kas tenai dedasi, man buvo nei šis nei tas. Negalėjau suprasti, kas per darbas bus, kuomet "redaktorius" taip kalba.

(Bus daugiau)

Montrealo Naujienos

Kaip Montrealo Lietuviai Paminejo 16 Vasario

Pirmu kartu Montrealo lietuvių istorijoje vasario mėn 21 d., D. L. K. Vytauto Neprigulmingo Kliubo svetainėj, taip vieningai ir entuziastiškai visi Montrealo lietuviai paminėjo 19-kos metų Lietuvos Nepriklausomybės sukaktuves. Jame dalyvavo oficialiai visos Montrealo lietuvių pašalpinės draugijos. Politinės organizacijos oficialiai nedalyvavo, bet už tai dalyvavo atstovas nuo Kanados Lietuvių Komiteto Lietuvos Liaudžiai Ginti. Tokiu būdu šis paminėjimas apėmė visus Montrealo lietuvius, organizuotus ir neorganizuotus. Kliubo graži, nauja salė, nors nevisai maža, buvo pilna prisikimšusi publikos.

Paminėjimo iškilmes atidarė Kliubo pirmininkas drg. K. Juškevičius, apibudindamas paminėjo reikšmę ir pervedė paminėjimo programą vesti tos dienos vedėjui drg. M. Plačeniui. Vedėjas pakvietė Kliubo Aido chorą sugiedoti tautos himną. Toliau sekė prakalbos.

Drg. J. Yla kalbėjo Vytauto Kliubo vardu. Jis trumpai apibrėžė praeities lietuvių istoriją, kaip narsiai lietuviai kovodavo už savo kalbą ir tautos laisvę. Priminė, kad ir tuo laiku, apart išorinių priešų, buvo ir vidujinių, kurie pardavė Lietuvą svetimų šalių grobikams, kaip kunigaikštis Jogaila. Jis sakė, dabar ta pati istorija kartojasi: Lietuvos tautininkų-fašistų partija su Smetona priešakyj eina Jogailos keliais. Vienok Lietuvos liaudis, pasimokinusi iš praeities, sutriuškins, kaip išorinį, taip ir vidujinį priešą, apsaugos Lietuvos Nepriklausomybę ir išsikovos sau laisvę pilnoj to žodžio prasmėj, kad nereikėtų vergauti, ne tik svetimų šalių grobikams, bet ir savo šalies ponams—fašistams. Publika sutiko rankų plojimu.

Po jo kalbos kliubiečių vaikučiai, aprėdyti tautiškais drabužiais, išpildė dalį programos, padeklamuodami tai dienai pritaikintas deklamacijas ir šiaip įvairių pamarginimų.

Drg. Vaišnora kalbėjo nuo Šv. Kazimiero pašalp. draugijos. Jis apipasakojo savo ispūdžius iš kovos lauko, kaipo dalyvis tų kovų už atkariavimą nepriklausimybės. Jis sakė, kiek vargo, skurdo tų laikų kovotojai pernešė, kiek daug geriausių Lietuvos sūnų krito karo lauke nuo priešo kulkų, bet tas nepakirto jų dvasios; jie kovojo už nepriklausomybę su vilčia, kad Lietuvai tapus nepriklausomai, Lietuvos žmonės galės atsikvėpti tyru oru. Bet šiandien Lietuvos i š g a mos, tautininkai-fašistai, budelis Smetona, ant kapų laisvės kovotojų stato kalėjimus ir kemša į juos Lietuvos liaudies draugus, geriausius karžygius už laisvę. Sako, amerikiečiai ir kanadijonai lietuviai aukojo dolerius supirkimui ginklų, kad turėtų kuo Lietuvos žmonės apsiginti nuo priešo, o šiandien budelis smetona jais šaudo Lietuvos sūnus. Baigdamas pabrėžė, kad Lietuvos žmonės bus tik tada laisvi, kuomet nusikratys nuo savo pečių barbariško fašizmo diktatūrą ir atgaus demokratiją, kurios pamatais buvo kovota už Nepriklausomybę. Publika jį palydėjo audringais aplodismentais.

Drg. K. Kilikevičius kalbėjo nuo Montrealo Sūnų ir Dukterų Pašalpinės Draugijos. Jis trumpai, bet karštai perstatė, kaip yra brangintina Lietuvos Nepriklausomybė, o kad ją palaikyti, tai visi lietuviai turime budėti N e p riklausomybės sargyboje. Trumpai perbėgo senovės lietuvių kovotojų istoriją, tų didvyrių-knygnešių, kurie po caro jungu skleidė lietuvišką literatūrą, gabendami ją iš užsienio; jie buvo tikri Lietuvos patrijotai, laisvės kovotojai. Bet šių dienų Lietuvos valdonai, kurie myli save karūnavotis patrijotais, kaip Smetona, Tubelis ir kiti, tuo laiku batlaižiavo carui, o laike Lietuvos Nepriklausomybės kūrimosi, darė sutartis su Vokietijos keizeriu, kad Lietuva amžinai būtų surišta su kaizerine Vokietijos viešpatija. Apart to, jie ryžosi padaryti Lietuvą monarchine ir ant sosto pakviesti Saksonijos hercogą Urachą, kaip Lietuvos karalių. Nors jų planai neišdegė, bet reikia užrekorduoti, kaipo vieną iš biauriausių, pražūtingiausių žygių, kėsinimąsi užnerti geležinius pančius ant Lietuvos liaudies. Toliau jis pabrėžė, kad tautininkai, smurto keliu užgrobę valdžios vairą į savo rankas, ir dabar veda pražūtingą darbą, engdami Lietuvos liaudį, ir siųsdami savo agentus į užsienį, mokėdami jiems algas iš valstybinio iždo, kad demoralizuoti ir persekioti lietuvių išeiviją; iš jų darbų geri pavyzdžiai matyti pietų Amerikoje. Smetoniniai žvalgybininkai, nepajėgdami sudemoralizuoti lietuvių visuomenę, kreipiasi į vietinę valdžią, kad būtų deportuojami lietuviai, neištikimi kruvinam Smetonai ir jo agentams. Todel drg. K. Kilikevičius, baigdamas savo kalbą, ragino išeivius palaikyti kuoglaudžiausius ryšius su Lietuvos liaudimi, o nesiduoti save suvedžioti bet kokiems fašistų agentams, jei jie bandytų kišti savo nagus prie Kanados lietuvių. Jis sakė, mes esame lietuviai ir būkime jais; gerbkime Lietuvą ir jos liaudį, bet smerkime kiekvieną jos priešą, tai bus mūsų pasitarnavimas del Lietuvos žmonių laisvės ir gerovės. Publika davė pritarimą audringu rankų plojimu.

Drg. Šerpytis, vienas iš sceniausių kanadiečių lietuvių, geras darbininkų simpatikas, anti-fašistinio nusistatymo žmogus, užėjo ant scenos ir sudainavo solo, liaudies dainą, apdainuodamas Lietuvą, jos gimtinius vaizdus, fašistų viešpatavimą ir Lietuvos žmonių vargus. Jam baigus, publikos rankų plojimo aidas skambėjo, kad pasiro dytų dar kartą ant scenos. Sugrįžęs padainavo antrą komišką dainelę. Publika su geru ūpu palydėjo jį delnų plojimu.

Drg. Šilkauskienė, atstovė nuo Šv. Onos Pašalpinės Draugijos, sveikino Nepriklausomybės paminėjimo dalyvius ir padeklamavo deklamaciją.

Po to sekė programa. Vytauto Kliubo Dramos Grupė perstatė komediją. Artistai savo roles atliko gana gerai ir publiką nemažai pajuokino. Po veikalo vėl sekė kalbos.

Drg. Žinaitienė kalbėjo nuo Šv. Elzbietos draugijos. Perdavė pasveikinimą susirinkusiems paminėti šias sukaktuves.

Drg. Astrauskas kalbėjo nuo Šv. Jono Pašalpinės Draugijos. Apibudino Lietuvos istoriją. Pabrėžė, kad jei lietuviai kovojo už Nepriklausomybę ir laisvę, tai jie turi ja ir naudotis; gi t a u tininkai-fašistai, Lietuvos žmonių laisvę turi surakinę. Todel nė mės, nė Lietuvos liaudis negali džiaugtis, kol Lietuva nebus ne tik nepriklausoma, bet ir demokratinė šalis.

Drg. Z. Janauskas, Kanados Lietuvių Komiteto Lietuvos Liaudžiai Ginti pirmininkas, pildydamas Kanados Lietuvių Kongreso užduotį, padarė peržvalgą esamos padėties Lietuvoj, viešpataujant fašistiniai diktatūrai, kurie dešimts metų atgal nuvertė teisėtą, demokratiniu keliu žmonių išrinktą valdžią, užgrobė į savo rankas su ginklų pagelba, pasiskelbė save viešpačiais, "tautos vadais" ir sumynė po kojų Lietuvos žmonių atkovotą laisvę. Išdraskė visas organizacijas. Ten nėra spaudos nė žodžio laisvės, o jei nėra laisvės, negali būti apšvietos, negali augti ir kultūra. Jis perstatė, kokia žalinga kultūra dabar skleidžiama Lietuvoj tarp moksleivijos ir šiaip kaimo jaunuomenės, bet jokiu būdu neprileidžiama reali mokslinė kultūra. Ekonominė Lietuvos žmonių padėtis apgailėtinai sunki. Bendrai žmonių teisės išplėštos, atimtos, o tuo tarpu Lietuvos žmonių lupikams, Nepriklausomybės priešams, kaip Vokietijos hitlerininkams, didžiausios laisvės. Baigdamas pabrėžė, kad prie tokių sąlygų Lietuvos Nepriklausomybei gręsia pavojus ir ragino visus lietuvius išeivius remti visais galimais būdais Lietuvos laudies kovas už demokratiją, o kuomet atkovos Lietuvos liaudis demokratiją, tuomet bus užtikrinta ir Nepriklausomybė.

Draugės S. Minotaitė ir O Kilikevičienė sudainavo duetą, liaudies dainelę. Juodvejų skambi daina publikoj sudarė gerą įspūdį. Garsingais rankų plojimais šaukė antru kartu pasirodyti. Programos vedėjas per audringą rankų plojimą pasakė, kad dar padainuos trio su drg. Janauskiene; trio taip-gi neblogai pasirodė, publikai patiko.

Po to, du draugai perstatė komišką diologą, suteikdami publikai skanaus juoko.

Baigiant paminėjimą, Aido choras padainavo keletą liaudies dainelių, kaipo ženklą, kad mes Montrealo lietuviai stovime su Lietuvos liaudimi, mylime gimtinį kraštą, jos papročius ir dainas ir visuomet stovėjome ir stovėsim už Lietuvos žmonių laisvę ir Nepriklausomybę.

Vėlybą vakarą visi su geru ūpu išsiskirstė namo.

J. L.

Tel. PL 9659 Gyv. DO 5947

J. M. ROSENFELDAS
Lietuvis Advokatas

Atlieku visus teismų patarnavimus, parūpinu pilietybės dokumentus, įgaliojimus, morgičius ir kt.

20 St. James St. E. Kamb. 26
MONTREAL, QUE.

Sulyg susitarimo priimu klijentus ir vakarais gyvenamoj vietoj: 451 Edward Charles.

MONTREALO LIETUVIŲ "DOVANA" KARALIENEI

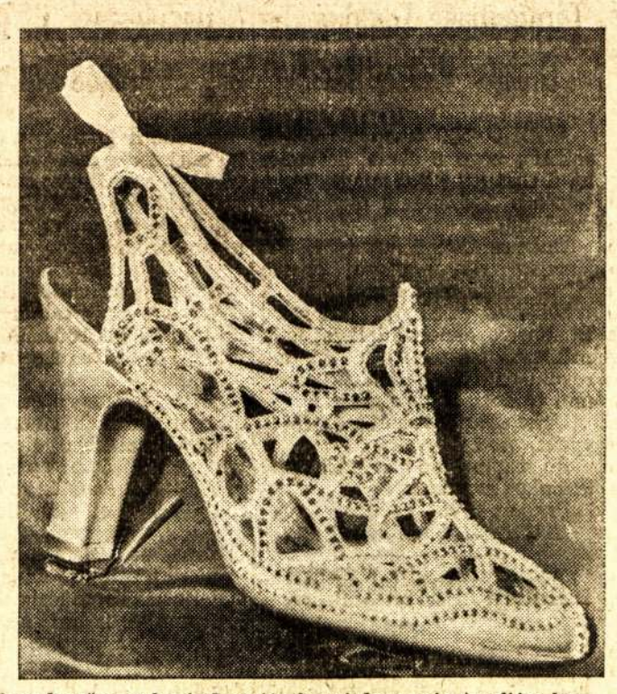

Kanados čeverykų industrijosbosai dovanojo Anglijos karalienei $14,000 vertės čeverykų porą, kurių viena matoma šiame paveiksle. Kadangi tie fabrikantai žada pakelti kainas čeverykams, kad tą sumą atsiimti, tai faktinai dovana bus ne nuo fabrikantų, bet nuo visų čeverykų dėvėtojų, tarp jų ir nuo Montrealo lietuvių.

Dar Gauta Liaudies Balsui Paramos

Nors vajus užsibaigė, bet dar gaunama paramos laikraščiui. Drg. E. Žasienė pridavė surinktų aukų $2.05; drg. J. Mačiulaitis $3.15.

Naujų skaitytojų pridavė: drg. J. Valinčiūnas, vieną pusmetinį, ir drg. A. Keršys, vieną metinį.

Kas Laimėjo Udarninkų Dovanas

ALDLD pirmam rajone laimėjo čiampijonatą mūsų geriausi udarninkai dd. **A. Keršys** ir **P. Matulaitytė**, kurie gauna dovanas iš Administracijos. Rajono komiteto skirtos dovanos tenka antriems geriausia pasid a rbavusiems draugams-ėms: Pirmą dovaną gauna drg. **U. Viškelienė**, kuri gavo 13 naujų skaitytojų ir surinko $20.00 aukų; antrą—drg. **F. Bunkus**, kuris gavo 8 naujus skaitytojus ir surinko $5.00 aukų; trečią—**drg. M. Barzdenienė**, kuri gavo 2 nauju skaitytoju ir surinko $10.25.

Pirm. Raj. Sekretorius

Masiniai Mitingai Trockistų Klausimu

Plačiai masėse diskusuojamą Maskvos trockistų bylos klausimą montrealiečiai diskusavo ALDLD šauktuose masiniuose susirinkimuose.

Posančalio distrikte lietuviai diskusavo vasario 16 d. masiniame mitinge po drg. Pt. Šuplevičiaus kalbos. Diskusijose dalyvavo daug įvairių nusistatymo žmonių. Dauguma užgyrė Sovietų teismo žygius prieš trockistus ir smerkė trockizmą, kaipo imperializmo talkininką. Buvo darbininkų, kurie bandė aiškinti sulyg amerikiečių Trockio klapčiukų—Stilsono ir Strazdo—aiškinimo, kad Sovietai per skaudžiai baudžia liaudies priešus-imperializmo talkini n k u s, t r o c kistus. Tokiems aiškinimams abejoju, ar kas pritarė. Buvo ir nelabai vietoj išsireiškimų, kuriuos priešingo nusistatymo žmonės pasiėmę ir dar savaip pertaisė naudoja kaipo įrankį atakavimui revoliucinio darbininkų judėjimo.

Rytiečių distrikte taipgi buvo panašus mitingas vasario 19 d. Ten kalbėjo drg. J. Lesevičius. Jis trumpoj, bet aiškioj kalboj apibudino trockistų veiksmus, atkreiptus prieš darbininkų judėjimą. Po kalbos sekė diskusijos, per kurias gražiai darbininkai aiškinosi, kad darbininkų klasei reikia labiau budėti, negu kada praeityje, prieš visokius kenkėjus mūsų judėjimui ir sugavus reikia juos atatinkamai nubausti arba vyti iš savo tarpo.

Šiame susirinkime rajono komiteto sekretorius išdavė trumpą raportą iš praėjusio Liaudies Balso vajaus. Iš raporto paaiškėjo, kad nesitikėtinai vajus gerai pravestas. Atidėtos kreditai pavyzdingai pasidarbavusiems draugams ir draugėms. Paskelbė, kad pirmo rajono skirtas dovanas laimėjo sekančiai: Pirmą dovaną, **U. Viškelienė**; antrą — **F. Bunkus**; trečią — **M. Barzdenienė.** Dovanos del mūsų atsižymėjusių vajininkų bus įteiktos artimiausiuose ALDLD parengimuose.

Mūsų vajininkai čampijonai—**A. Keršys** ir **P. Matulaitytė**—papasakojo patyrimus iš jų pavyzdingo darbo ir padarė keletą labai turiningų pastabų kitiems mūsų aktyvistams.

Bendrai abudu susirinkimai baigėsi labai geroje nuotaikoje.

L. B. Korespondentas

Lietuviai, Metalistai Stokite Unijon

Sunkiojoj plieno industrijoj dirbanti darbininkai puikiai matome reikalą turėti uniją, kuri gintų mūsų reikalus. Tuomi susirūpino organizuoti darbininkai francūzai. Jie susirašė su Amerikos Darbo Federacijos Industriniu Komitetu, kurio patariami suorganizavo metalo darbininkų lokalą. Lokale priklauso darbininkai iš Steel Company of Canada, Paipaunės ir Rolinio (Drataunės) taipgi ir Peck Rolling Co.

Minėtose dirbtuvėse dirbanti darbininkai, kada būsite atlankyti unijos organizatorių, neignoruokite jų. Žinoma, kartų būkite atsargūs, jeigu kiltų koks nors įtarimas, galima pasitikrinti pas mūsų organizacijų industrinį komitetą. Komitetas visuomet pasiruošęs galimai pagelbėti. Susijdomavusieji unija, bet neatlankyti unijos organizacijų, galite kreiptis pas progresyvių organizacijų valdybas arba šiaip pas aktyvesnius darbininkų judėjimo draugus, o jie suteiks jums reikiamus patarimus.

Draugai, metalo industrijos darbininkai, nė vienas nelikite už unijos sienų. Atidėliojimas stoti unijon naudą neš vien bosams.

Po didžiųjų laimėjimų General Motors Co. darbininkų Suvienytose Valstijose, dabar su viršlaikiais darbuojasi, kad suorganizuoti sunkiosios metalo industrijos darbininkus ir jiems pagerinti kiek nors būvį. O kovos eigoje, neorganizuotam darbininkui bus daug sunkiau, taip lygiai, kaip kareiviui be ginklų mušyje, taip darbininkui kovoje prieš bosus be organizacijos.

Kasdien šimtai darbininkų stoja unijon įvairiuose Šiaurinės Amerikos kampuose ir mes metalistai neturime atsilikti nuo to. Greičiau susiorganizuosime, greičiau pagerinsime savo būvį.

Lai šitas paraginimas būna priimamas domėn kiekvieno sunkiosios industrijos darbininko. Lai greičiau organizuojama teisingoji kova, kova prieš išnaudotojus, už pagerinimą darbo žmonių būvio.

L. B. Korespondentas

Atsišaukimas į D.L.K.V.N. Kliubo Aido Choristus

Gerbiamieji choristai-ės! Kurie dalyvavote viršminėtam chore ir del įvairių priežasčių apleidot chorą, nuoširdžiai visus kviečiame grįžti ir dalyvauti tolimesnėje choro veikloje. Taipgi kurie simpatizuojate chorui, prašomi įstoti. Kviečiam ir naujus.

Dabar persitvarkė choro valdyba, gal pasiseks visus buvusius nesusipratimus prašalinti. Jei kas sako, kad minėtas choras priklauso sklokininkams, tas turi didžiausią klaidą. Choras priklauso kliubui ir dirba jo naudai. O jei chore priklauso įvairių pažiūrų žmonės, už tai neturime užsigauti, nes ir pats kliubas susideda iš įvairiai politiniai nusistačiusių žmonių. Kliubas žmogaus sąžinės laisvės nevaržo. Todel, jei ką pašaliniai asmenys pasireiškia, tai nereikia suprasti, kad pats kliubas tą daro.

Prie to pranešu, kad kovo 9 dieną choras rengia šeimyniską vakarienę. Tad prašome buvusius choristus-choristes atsilankyti į kliubo svetainę antradienio vakare tuo laiku, kaip paprastai susirenka choras pamokoms. Gal ruošime kiek programos ir apkalbėsime choro reikšmę ir reikalingumą.

Kviečia **Komitetas**

Montrealo L. Sūnų ir Dukt. Pašalpin. Draugijos Vajus

Tenka visiems draugijos nariams pranešti, kad turime visi stoti į bendrą ir svarbų draugijos darbą—gauti į draugiją naujų narių. Naujų narių traukimas į draugiją nėra vien ekonominis dalykas, bet ir apšvietos darbas. Kalbindami prisirašyti draugijon keliam neorganizuotuose žmonėse apšvietą, nurodinėdami, kaip svarbu yra darbininkams susiorganizuoti į vieną kūną, kas pas mus dar nėra pilnai įgyvendinta.

Darbininkų susispietimas į vieną būrį yra labai svarbu ir kuo daugiau jų susispiečia, tuo lengviau yra pagelbėti vienas antram net mokant tik po keletą centų. Į šią draugiją įstoti nėra jokių skerspainių, kurios trukdytų del jo įsitikinimų arba pažiūrų. O kurie myli vienybę ir draugišką pagelbą apšvietą, tokie žmonės vietą gali rasti Montrealo Lietuvių Sūnų ir Dukterų Pašalpinėj Draugijoj, nes ji yra viena iš stambiausių lietuvių pašalpinių draugijų Montreale.

Gavimui naujų narių į draugiją vajus yra skelbiamas nuo kovo 14 dienos iki balandžio 11 dienos. Kurio laike yra panaikinamas įstojimas. Tas laikotarpis turi būti išnaudojamas draugijos plėtimui ir stiprinimui. Ne vien tik palengvinimas duodamas naujiems nariams, bet ir daugiausia narių gavusieji gaus iš draugijos dovanas. Dovanų yra skyriamos trys ir neblogiausios. Kas laimės, gaus ne tik tinkamą iš draugijos pagarbą, bet liks ir atmintis nuo draugijos už gerą pasidarbavimą.

Kiek girdėtis, vajininkai plačiai diskusuoja, kaip gauti naujų narių, mat Montreale jau yra daug, kurie turi patyrimų ir yra atsižymėje tam darbe. Tačiau ta darbymetė priklauso ne tik montrealiečiams, bet ir kitur gyvenantieji šios draugijos nariai turi prisidėti prie šio darbo sulig išgalės. Manoma, kad Sudburio skyrius irgi nepasiduos, kaip gavimu naujų narių, taip ir parengimų ruošimu.

J. Vilkelis

Frontenacietės Sukruto

25 vasario Frontenaco moterys turėjome susirinkimą į kurį a t s i lankė nemažas skaičius draugių. Visą laiką, kaip sako, buvęs apmiręs moterų veikimas, pasirodė, iš susirinkusių draugių entuziazmo, bus atgaivintas. Visos kaip viena pasisakė už nepasidavimą posančalietėms.

Be to, negalima tiesiog sakyti, kad frontenacietės visai jau nieko neveikė. Argi be jų kur nors buvo apseitą? Kur tik buvo ruošiama koks parengimas, vakarienė ar pasilinksminimas, visur jos prisidėjo. Pavyzdžiui, draugės Keršienė, Verbylienė, Tamošiūnienė ir kitos. Bet, žinoma, (frontenacietės) nemoka taip jau pasigarsinti, kaip posenčalietės, tai rodos, kad jų visai nėra.

Nuo šio laiko draugės pasisakė, kad stengsis nepasiduoti. Susirinkime nutarėm minėti 8 d. kovo tarptautinė moterų šventę. Paminėjimas įvyks 12 d. kovo, Frontenac salėje. Išrinkom valdybą, į kurią įeina šios draugės: draugė Keršienė, Šarkienė ir Juraitienė. Parengimo komisijon — draugės Kovaliūnienė, Verbylienė ir Tamošiūnienė. Nutarėm suruošti vakarienę del salės palaikymo 14 d. kovo. Dabar, kaip pasisakėm už ALDLD vajų, tai turime ir darbuotis, kad mūsų obalsis "nepasiduoti" būtų atsiektas.

Susirinkimo Dalyvė

Pranešimai

SUSIRINKIMAS

ALDLD 47 kuopos narių mėnesinis susirinkimas įvyks penktadienyje, kovo 5 dieną, 2114 Frontenac St. (Gal vakare—Red.).

Prašome visus narius atsilankyti, nes turėsime svarbių reikalų.

Valdyba

—o—

VAKARUŠKOS

Rytiečiai, įsitėmykite! ALD LD 47 kuopa rengia šeštadienyje, kovo 6 dieną, 2114 Frontenac St., linksmas vakaruškas su įvairiais pamarginimais. Grieš gera muzika. Visi atsilankę būsite patenkinti.

Pradžia 8 valandą vakare.

Parengimų Komisija

VAKARUŠKOS

ALDLD 137 Kp. Moterų Skyrius ruošia

Lietuviškas Vakaruškas
Sekmadieny, Kovo (March) 7 d.

P o s a n č aliečių salėje, 01234 Charlevoix St.

Kviečiame kuoskaitlingiausia dalyvauti. Bus įvairių lietuviškų žaidimų, šokiai, muzika ir gerų progų laimėti naudingų daiktų.

Pradžia 4 val. p. p. Įžanga laisva.

Kviečiame **Rengėjos**

—o—

VISU MONTREALO LIETUVIŲ DOMEI

Mėnuo atgal ALDLD 137 kuopos narių susirinkime iškelta sumanymas ir gavo platų pritarimą, kad būtų įsigyjama nauja Montrealo lietuvių salė. To sumanymo aptarimui išrinkta komitetas, kuris šaukia **Masinį Montrealo Lietuvių Mitingą diskusavimui salės statymo ar pirkimo klausimo.**

Toks mitingas šaukiamas kovo (March) 7 dr., 1 val p. p., p o s a n čaliečių salėje, 01234 Charlevoix St.

Visi tuo klausimu susijdomavę lietuviai kviečiami dalyvauti šiame mitinge ir pareikšti savo nuomonę keliamu klausimu.

Komitetas

—o—

Tarptautinės Darbininkių Dienos Paminėjimas

Kovo Aštuntąją, kaipo Tarptautinė Darbininkių Diena, montrealietės moterys ruošiasi masiniai minėti kovo 12 d., Rytiečių salėje, 2114 Frontenac Str.

Šio parengimo priruošime dalyvauja visos progresyvės moterys. Kiek dabar patirta, tai moterys perstatys tai dienai pritaikytą veikaliuką, bus dainų, deklamacijų ir kt. Moterys kalbėtojos kalbės darbininkes liečiančiais klausimais. Bendrai parengimas organizuojamas labai įdomus, platus ir turiningas.

Visus užkviečiame iš anksto ruostis dalyvauti.

Darbininkė L.

KOKIAS NUSTATĖ MINIMUM ALGAS QUE. PROVINCIJOJ

Montreal, Vasario 24.—Organizuotų unijistų ir manufaktūristų atstovai laikė konferenciją ir susitaikė ant tokių minimum algų Quebeco provincijai: Montrealo distrikte turi būti mokama sekančiai: 14½ cent. į valandą pradedantiems dirbti; 19 centų į valandą tiems, kurie išdirbę metus laiko; mažiausia 69 nuošimčiai dirbančių merginų turi gauti aukščiausią normą.

Binbinis svietelis veikiausiai nudžiugs, pamatęs šį straipsnį. Anoji pusė gal sušuks, kad "sklokai jau kaput." Tegul jie parėkaus ir — apsiriks. Man svarbu, kad musiškiai suprastų, kas jiem reikia daryti ir jokio pagrabo mes neturėsime.

St. Strazdas.

(Iš "Naujosios Gadynės")

PIPIRNIČIA

P A K A ŠTAVOKIT "NAUJOSIOS GADYNĖS" PIPIRĮ

"Naujosios Gadynės" vajus eina prie užbaigos. Jei nebus reikalavimų pratęsti, tai vajus pasibaigs su kovo 7 diena, kada įvyks mūsų bendrovės šėrininkų suvažiavimas.

Delei to aš noriu su mūsų draugais "išsiplusti." Su visais, pradedant nuo Chicagos ir baigiant New Yorku.

Draugai, mūsų vajus neeina taip, kaip jisai turėtų eiti! Nežiūrint tų nuolatinių raginimų, tų prašymų, kad draugai darbuotųsi, jie sėdi savuose užpečkiuose ir nieko neveikia. Dirba tik pasišventėliai; tik tie mūsų draugai, kuriem ir be vajaus visi darbai reikia atlikti.

Tai yra skandalas; tai toks dalykas, kurį negalima ilgiau toleruoti. Aš noriu draugų paklausti:

Ar jie mano, kad mes, dirbantieji "Naujojoj Gadynėj," turim būti amžini bėdavotojai, prašytojai almužnų? Ar tie draugai, kurie per dieną dirbtuvėje prakaitą lieja, o vakarais iš stubos į stubą bėginėja—ar jiem nereikia pailsėti? Argi jie amžinai ir už visus turėtų lakstyti? Ką jūs, visi kiti veikiate? Ar jums mūsų judėjimas tiktai tiek rūpi, kad gale sąvaitės gaut laikraštį, perskaityt vieną-kitą polemiką ir džiaugtis, kad neprietelius jau nugalėtas?

Statau tuos klausimus draugiškai ir atvirai. Koks, draugai jūsų atsakymas? Kuo jūs galit pasiteisinti?

Tas apsileidimas turi būt likviduotas; lietuviškoji opozicija turi išmokti būt veikli, arba jos nereikės.

Bet nenusigąskite: mes nesirengiam mirti. "Naujoji Gadynė," atmušus visas bimbinių atakas, jus lanko jau metai laiko. Ji gali jus lankyti dar metus kitus. Bet ne tame dalykas. Draugai kartą ant visados turi suprasti, kad tai atliekama tik su milžiniška skriauda keliem draugam. Prie "Naujojos Gadynės" esam tik trys žmonės. Laikraštį turiu suredaguot vienas, ko nebudavo pirma. Visą laiką juk budavo du redaktoriai; turėta eilė bendradarbių, jų tarpe ir aš bendradarbiavau. Nieks kitas, tik aš, visokiais pseudonimais apsikaišęs, Chicagos žinias rašydavau ir vieną-kitą straipsnį parūpindavau. Net ir dabar, New Yorke gyvendamas, draugus chicagiečius turiu nuolat raginti, kad jie daugiau ir dažniau rašinėtų. Su kitais bendradarbiais irgi bėda: Vincas Paukštys nebepajėgia pažebot savo nervus — pyksta ant mūsų ir neatsileidžia linkui bimbinių; Senas Vincas turi kinkų drebėjimą, o Dr. Petrika dar vis nepasilsi . . .

To neveizint, dabartinėse sąlygose laikraštį jūs gaunat vidutiniai gerą. Jis galėtų būt dvigubai geresnis, bet man reikalinga redakcinė pagelba. Tos pagelbos negalima įsigyti vien del to, kad mūsų draugai apsileidę, kad jie miega. Ką, manot, kad aš, kad draugai Stilsonas ir Elmanas, esam nulieti iš geležies? Pasakysiu atvirai: jeigu mūs draugai tiktai tiek darbuosis, tai man bus nereikalinga ir "Naujoji Gadynė." Aš irgi žinau kelią į dirbtuvę, joje man būtų lengviau.

Džiuginantis šiame vajuj dalykas yra draugai montrealiečiai. Tai jaunutė mūsų kolonija, bet gyva-darbšti. Antri po montrealiečių yra draugai clevelandiečiai, jie gražiai dirba, nors ir nevisi. O kaip su kitomis kolonijomis?

Chicaga ir New Yorkas, pačios didžiausios mūsų kolonijos, miega. Ten, Chicagoj, bėginėja vienas d. Dainis, jam šiek tiek padeda d. Ladygienė. O ką veikia kiti draugai? Kas ten, pas jus, darosi?

New Yorke tas pat. Dirba keli draugai, o kiti brace, labiausiai susirūpinę Stalino ir Trockio "faitu;" jie kalba apie veikimu kupiną praeitį, o prie dabarties veikimo nieku neprisideda. Kas, ar mes norim išsigimt į debatorių "sosaidę"?

Aš mažiausiai esu linkęs prie aliarmo. Man rodos, kad patys draugai turėtų suprast savo pareigas. Ne tik suprasti, bet ir reikiamai veikti.

Draugai, veikite! Mažiau gražių kalbų, daugiau praktiško darbo! Viskas priklausys nuo jūsų: arba jūs sudrutinsit savo opozicinį laikraštį, arba jo neturėsite. Man jau įgriso tie begaliniai prašymai ir glostymai. Laikas pakalbėti rimtai ir atvirai.

(Pabaiga 6-toj špaltoj)

TORONTO NAUJIENOS

MŪSŲ TARPE

TORONTO LIETUVIŲ BENDRAS FRONTAS STIPRĖJA

Toronto lietuvių bendro fronto judėjimas yra suorganizuotas po vardu Toronto Lietuvių Komiteto Lietuvoj Demokratijai Atsteigti.

Iki šiol komitetą sudarė penki nariai rinkti iš masinio Toronto lietuvių susirinkimo ir trys rinkti organizacijų atstovai. Taip tas komitetas buvo suformuotas iš apšvietos ir pašalpinių organizacijų ir visus metus laiko gana pasekmingai veikė ir atliko nemažai naudingų darbų.

Smagu pranešti Toronto lietuviams, kad mūsų bendras komitetas per vasario mėnesį dar dviem nariais padidėjo, tai yra dar dvi svarbios organizacijos oficialiai prisiuntė savo atstovus. Susiorganizavus Toronto Lietuvių Socialistų kuopa išrinko ir prisiuntė savo atstovą drg. J. Petravičių. Kanados Komunistų Partijos Toronto Lietuvių Frakcija prisiuntė savo atstovą drg. M. G.

Šių atstovų prisiuntimas yra labai reikšmingas. Tikimasi, kad mūsų bendras frontas dar labiau sustiprės, nes šios politinės partijos pakels daugiau svarbių ir visiems lietuviams bendrų klausimų. Masinių lietuvių organizacijų atstovai vengdavo "perdidelio" politikavimo. Ir dabar galima pasakyti, kad suvienytas frontas tarpe Toronto lietuvių tvirtai ir rimtai sudarytas.

* * * * *

Vasario 22 dieną TLKLDA turėjo savo susirinkimą. Del ligos ir kitų priežasčių ne visi komiteto nariai dalyvavo. Nežiūrint to, susirinkime buvo apsvarstyta keli svarbūs klausimai. Apsvarsčius šių metų Pirmosios Gegužės minėjimo klausimą, komitetas nutarė organizuoti visus Toronto lietuvius iškilmingam tarptautiniam paminėjimui Pirmosios Gegužės. Jeigu bus galimybių, tai vėliau surengti paminėjimą vien tarpe lietuvių. Tapo išrinkti du atstovai į Pirmosios Gegužės Konferenciją. Atstovais išrinkti draugai A. Frenzelis ir J. Petravičius. Komitetas pasiėmė sau už pareigą šiais metais vadovauti Toronto lietuviams Pirmosios Gegužės paminėjime.

* * * * *

Komiteto susirinkime drg. A. Frenzelis išdavė platų raportą iš Kanados Lygos Prieš Karą ir Fašizmą konferencijos, pažymėdamas svarbą šios organizacijos, kuri turi suspietus apie save žymių žmonių būrį ir plačias darbo žmonių mases ir darbuojasi ne tik kovoj prieš karą ir fašizmą Kanadoj, bet rimtai rūpinasi ir Ispanijos liaudies kovomis prieš fašizmą.

Jis taip pat pastebėjo, kad Toronto lietuviai mažai rūpinas tos organizacijos veikla, nes Lygos Prieš Karą ir Fašizmą sušauktame masiniame susirinkime nei vieno lietuvio nematęs, o mitingas buvęs labai svarbus. Kalbėję geri kalbėtojai—profesionalai žmonės.

Mūsų komitetui Lyga Prieš Karą ir Fašizmą prisiuntė porą šimtų protesto atviručių. Kiekvienas lietuvis Kanados pilietis turi pasiųsti tą atvirutę į Ottawą savo konstituencijos išrinktam į Kanados parlementą atstovui, kad tuomi pareikšti savo priešingumą Kanados valdžios skiriamai didelei sumai ginklavimosi reikalams, nes toks valdžios elgėsis neprisideda prie taikos palaikymo pasaulyje.

* * * * *

Kadangi visi darbo žmonės labai domisi Ispanijos kovomis, tai komitetas nutarė greitu laiku sušaukti Toronto lietuvių masinį mitingą ir pakviesti iš Lygos Prieš Karą ir Fašizmą gerą kalbėtoją, kuris nušviestų Ispanijos liaudies kovas, fašistų tikslus ir žiaurumus ir mūsų užduotis linkui Ispanijos. Tame mitinge kalbės ir du vietiniai lietuviai.

VI.

Iš T.L.K.L.D.A. Darbuotės

Toronto Lietuvių Komiteto Lietuvos Demokratijai Atsteigti pastangomis tapo surengtas paminėjimas 16 vasario.

Apie patį minėjimą jau buvo rašyta paskutiniame L. B. numeryje, bet prie to reikia dar pridurti, kad K-tas dėjo visas pastangas jog minėjimas visapusiai pavyktų; bet tenka apgailestauti, kad nemaža dalis vietinių lietuvių neįvertino šio minėjimo ir mažai teatsilankė. Taipgi reikia priminti, kad Montrealo L. K. L. D. A. neįstengė pasekti chicagiečių, kur buvo ne tik tinkamai paminėta, bet ir aukų parinkta.

* * * * *

Paskutiniame K-to posėdyje tapo priimti dar du nauji atstovai, būtent: J. Petravičius nuo vietinės socialistų kuopos ir M. G. nuo komunistų partijos, Toronto lietuvių skyriaus. Dabar komitetas susideda iš 10 atstovų. Galima tikėtis, kad veikimas pagyvės.

Tarp kitų klausimų tapo nutarta šaukti masinį mitingą Ispanijos klausimu, kuriame tarp lietuvių kalbėtojų, kalbės vienas iš Necionalio Komiteto Prieš Karą ir Fašizmą anglų kalba. Mitingas įvyks **7 dieną kovo, 62** Claremont St. (lenkų svetainėje).

Nutarta rengtis prie apvaikščiojimo Pirmos Gegužės. Išrinkta du atstovai dalivavimui Pirmos Gegužės prisiruošimo konferencijose.

Koresp. **V. Dagilis**

Iš Margaret Gould Prelekcijos

Daugelis iš atsilankiusių pareiškė nusistebėjimą, kad taip mažas skaičius lietuvių interesuojasi tokiuo svarbiu klausimu — jaunuomenės auklėjimu. Kiekvienas išgirdęs Margaret Gould paskaitą jautėsi daug naujų ir naudingų žinių įgijęs ir pamatė, kiek svarbių klausimų stovi prieš akis dar sužinojimui, kurie nesuspėta išaiškinti laike 40 minučių kalbos. Buvo didelis pageidavimas dažniau suruošti prolekcijų jaunuolių auklėjimo klausimu.

Tikrai stebėtina, kad į tokias svarbias paskaitas atsilankė tik apie 70 žmonių. Oras buvo gražus, sekmadienis, laiko visi turėjo, taipgi laikraštyj buvo garsinta, tai negalėjo nežinoti. Nelabai skaitlingas atsilankymas suprantamas neįvertinimu prelekcijos svarbos. Daugelis tėvų jaučiasi gerai žiną, nes esą užauginę po keletą vaikų. Taip, vaiką užauginti vienas dalykas, bet vaiką padaryti žmogum, išauklėt jo protą, papročius, elgėsius ir sveikatą, tai kitas klausimas. Kad vaikas su nekuriais sveikatos trūkumais, kad vaikas tėvų neklauso, kad jis blogus papročius įgijo, tai daugelis tėvų nepasistato klausimo, kodel jo vaikas tokiuom auga, dažnai numoja ranka pasakydamas, kad vaikas taip apsigimęs ir nei ne pamano prisiimti tėvai sau kaltės, kad per jų nepakankamą žinojimą vaikas įgavo daug negeistinų papročių.

Žinoma, visuomeninis surėdymas ir ekonominės sąlygos apsunkina tinkamą vaikų auklėjimą, tačiau nežinystė tą dar daugiau pablogina.

Margaret Gould pareiškė, kad beveik visų vaiko ydų šaknys surandamos pas pačius tėvus ir, Margaret Gould sako, kad prieš pradedant išaiškinti, kodel vaikas taip, o ne kitaip elgiasi, reikalinga gerai pažinti tėvų gyvenimas ir nuo ten pradėti naikinti vaiko blogąsias ydas. Vaiko lavinimas prasideda su jo gimimu, sako Margaret Gould. O daugelis mūs tevų mano, kad vaiką reikia pradėti lavinti tik nuo 5 ar 6 metų, o dar kiti sako, kad kuomet užaugs, pats išmoks. M. Gould randa, kad pirmieji 5 vaiko amžiaus metai yra patys svarbiausieji metai, kaip sveikatos, taip ir papročių pakreipimo atžvilgiu ton ar kiton pusėn.

Abelnai imant, paskaita buvo labai svarbi ir kiekvienas buvęs pasakys, kad negirdėjusiems šios paskaitos tikrai yra ko gailėtis.

Tokių paskaitų labai reikalinga turėti visa eilė. Vaikų komitetas, kurį išsirinko draugės moterys, turėtų tuom daugiau susirūpinti ir suruošti tėvų lavinimuisi mažų susirinkimėlių namuose ir eilę paskaitų visai publikai.

Vienas iš Dalyvių

Jaunuolių Parengimas

Kadangi parengimo skelbime buvo spaustuvės padaryta klaida ir kadangi parengimas vyko paprastą vakarą, todel publikos buvo neperdaugiausia, tačiau pelno padaryta $6.38.

Draugės Sarapaitės su Linartaite dovanai pagrajino laike šokių. Drg. Antanavičienė padovanojo dėžutę saldainių, už ką drg. ačiū.

Programą užpildė vieni jaunuoliai. Tai visai naujas dalykas Toronto parengimuos. Turint mintyj trumpą prisiruošimą, programa atlikta gana gerai.

Kadangi draugės moterys yra nutarusios perimti savo žinion visą jaunuolių organizavimo darbą iš mokyklėlės komiteto, tai būtų labai gerai, kad draugės suruoštų dar bent vieną jaunuolių parengimą mokyklėlės išleistuvėms, kurios bus už poros mėnesių.

Per pertrauką atsikreipus aukų del "ALWAYS READY," surinkta $2.68, už ką ačiū visiems aukavusiems.

P. Adomėlis

S.D.K.L.S.P.Djos 1-mos Kuopos Narių Žiniai

Šiuomi pranešu visiems draugams, kad nuo 1 d. kovo mėn. pesikėliau į naują vietą gyventi. Esant reikalui kreipkitės ne 153 Montrose, bet **124 Wolseley Str.**

1-mos Kp. Sekretorius
A. Byras

Tarptautinės Darbininkų Dienos Paminėjimas

ALDLD 162 kuopos moterų sekcija, kovo 6 dieną, šeštadienį, 6 Denison Ave., rengia tarptautinės darbininkių dienos paminėjimą.

Dramos Grupė suvaidins Br. Vargšo trijų veiksmų dramą **"Paskutinė Banga"**

Veikalas vaizduoja 1905 metų Rusijos revoliucijos laikus; kaip pakilusi prispaustųjų žmonių revoliucinė banga ruošė carizmui ir esamai tvarkai galą.

Užkviečiame visus, moteris ir vyrus, atsilankyti.

Po perstatymo bus šokiai prie linksmos muzikos.

Pradžia 8 val. vakare.

ALDLD 162 kp. Mot. Sekc.

Ateikite Pasilinksminti

Kovo 14 dieną, sekmadieny, 7.30 val. vakare, 316 Bathurst Street, yra ruošiama šeimyniška sueiga su šokiais. Norintieji linksmai laiką praleisti prašomi atsilankyti.

Laisva įžanga.

Rengėjos

Protesto Rezoliucija Lietuvos Valdžiai

Mes Toronto lietuviai, susirinkę paminėti Lietuvos nepriklausomybės paskelbimo devynioliktąsias sukaktuves, vasario 16 dieną, 6 Denison Ave., Toronte, reiškiame gilią pagarbą visiems kovotojams ir žuvusiems už Lietuvos nepriklausomybę ir Lietuvos liaudies laisvę.

Ištiesdami savo brolišką ranką mūsų broliams Lietuvoj, pasižadam ginti Lietuvos nepriklausomybę, jeigu kas ją mėgintų sunaikinti, ir padėti atgauti kovojančiai Lietuvos liaudžiai demokratinę laisvę. Kad sustiprinti Lietuvos nepriklausomybės saugumą, reikalinga Lietuvos liaudžiai glaudi vienybė. Tatai griežtai reikalaujame Lietuvos tautininkų valdžios, kuri išdarskė liaudies vienybę, tuojaus suteikti Lietuvos liaudžiai spaudos, žodžio, susirinkimų ir organizacijų laisvę, kad visi galėtų laisvai šviestis ir organizuotis del savo teisių ir nepriklausomybės gynimo.

Reikalaujame paliuosuoti visus politinius kalinius, kurie buvo nuteisti už tai, kad organizavosi savo reikalų gynimui ir demokratinės tvarkos atsteigimui Lietuvoje.

Pažymime, kad tik atsteigus liaudies laisvę ir demokratinę tvarką Lietuvoj bus galima išvaduoti Vilnių iš po Lenkijos imperialistų jungo ir laiduoti Lietuvos savarankiškumą.

Varde paminėjimo dalyviu,

Toronto Lietuvių Komitetas Lietuvoj Demokratijai Atsteigti

Protestas Lenkijos Vaidžiai

Toronto lietuviai, minėdami devynioliktasias Lietuvos nepriklausomybės paskelbimo sukaktuves, reiškiame griežtą protestą Lenkijos vyriausybei, prieš persekiojimą Vilniaus krašto lietuvių, uždarinėjimą lietuviškų draugijų, skaityklų ir mokyklų. Ir reikalaujame grąžinti Vilniaus ir kitus užgrobtus lietuviškus kraštus Lietuvai.

Varde paminėjimo dalyvių,

Toronto Lietuvių Komitetas Lietuvoj Demokratijai Atsteigti

Serga Draugai

Esant nenormaliai žiemai Toronte, susirgo labai daug draugų ir draugių. Jau 2-rą sąvaitę, kaip serga draugas J. Goberis, ALD LD sekretorius ir šiaip daug pasidarbavęs Toronto kolonijoj. Draugas guli namie.

Taipgi antra sąvaitę kaip serga Jieva Černauskaitė, Liaudies Balso vajininkė. Guli St. Micheal ligoninėj. Serga ir daugiau draugų, bet kažkodel korespondentai nesistengia nieko parašyti apie sergančius.

Raginame sergančius aplankyti ir suteikti jiems draugišką užuojautą.

M. G.

KIENO IŠKAŠČIAIS HEPBURNAS SUTAUPAS DARO

Toronto, Vasario 26.—Russel Nesbitt konservativų atstovas Ontarijos parlamente, kritikuodamas liberalų administraciją nurodė, kodel silpnapročių ligoninėse ligoniai valgo susėdę ant grindų. 1933 metais konservativų administracija išleidus sveikatos reikalams $1,137,857, o liberalų administracija 1936 metais išleidus tik $97,765.

Atsišaukimas į Thunder Bay Apylinkės Darbininkus

Medžio ir lentpiūvių darbininkų unijos organizatoriai nesenai užbaigė savo distrikto maršrutą, parsiveždami daugybę skundų, kurie daugumoj publikai yra mažai žinomi.

Beveik visame distrikte pabudavotos kempės talpina kiekviena nuo 50 iki 100 miškų darbininkų. Daugiau dregnesnėse ir spieguotose dienose, darbininkai sugrįžta į kempes su peršlapusiais drabužiais. Kempių apšildymui dažniausia viduryje kempių esti pečiai, apie kuriuos darbininkai susidžiauna šlapius drabužius, bet del didelio sukimšimo apie pečius drabužių, ne visiems prieinama išsidžiovinti drabužius ir daugumui su sušutintais drabužiais tenka apsivilkti ryte ir eiti laike didelių šalčių į darbą. Tas daugumui darbininkų galutinai pakerta sveikatą. Už tai reikia kovoti, kad būtų įtaisyti tinkami išsidžiovinimui kambariai.

Taipgi kitas labai svarbus higieniškas klausimas, tai reikalauti tinkamai sutvarkyti guolius. Dabar lovose nėra matrasų, bet naudojamas šienas, kuris greitu laiku susitrina ir virsta nuolatinių dulkių šaltiniu. Todel darbininkai turi reikalauti, kad kempėse gyvenimas būtų sutvarkytas sulyg sanitarinių sąlygų.

Visų kategorijų miškų darbininkai kentėjo įvairius sunkumus, pasibaigus spalio mėnesyje unijos su samdytojais sutarčiai. Kada mes patiekėme 1937 metams pasirašyti sutartį, miškų operatoriai mums pareiškė, kad mes nesame pakankamai organizuoti ir jie skaitosi tik su organizuotomis jėgomis. Tą reikia pripažinti jiems už tiesą ir dabar pasirodyti, kad mes esame skirtinga organizuota jėga, negu kad rudenyje buvome. To galima atsiekti jungiantis visiems miškų darbininkams prieš algų kapojimus laike ateinančio medžio lupimo sezono.

Prie to, distrikte randasi kempių, kuriose nevienodos algos už tokį pat darbą. Darbininkų pareigos yra susivienyti ir kovoti, kad algas suvienodinus. Dar daugelis unijos narių akordiniai dirba nuo ankstyvo ryto iki vėlyvam vakarui, net ir sekmadieniais ir nepadaro mėnesinių darbininkų algų. O jeigu padaro perviršių, tai miškų operatoriams būna paskatinimas prie algų kapojimo.

Reikia atsiminti, kad kompanijos nesijaučia blogai. Jos gauna už medžius 1928 metų kainas. Tais laikais popiermalkių kirtėjai gaudavo už dvigubą kordą nuo $4.50 iki $5.00. Tad kodel dabartiniais laikais bosai negali mokėti nors iki $4.00 už dvigubą kordą, ko reikalauja dauguma darbininkų.

Prie to, šiemet provincijos valdžia kontraktoriams suteikė tam tikras privilegijas, nuimdama muitus nuo eksportuojamų medžių ir nupigino medžius, esančius ant kelmų, su supratimu, kad tas galėtų pekelti darbininkams algas, bet kontraktoriai apie tai galutinai užmiršo.

Daugelis Thunder Bay distrikte dirbančių darbininkų yra atvykę iš neorganizuotų distriktų, mes už tai nepriešingi, bet mes rimtai priešinamės tiems, kurie nesilaiko mūsų unijos nustatytų algų taisyklių.

Naujų narių gavimas į uniją smarkiai plečiasi, bet su tuo narių skaičiaus augimu atsiranda reikalas,kad kiekvienas unijos narys imtųsi atsakomybę plėsti unijos veikimą ir įtrauktų savo draugus.

Neleiskime unijistams dirbti už mažas algas, bet siekime galutino tikslo, už kurį mes kovojame jau gana ilgas laikas.

Visais reikalais kreipkitės į Lumber & Sawmill Workers uniją.

Hamiltoniečiams Pranešimas

Hamiltono ALDLD 113 kuopa su vokiečiais darbininkais kovo 13 dieną Westminster Hall, 96 McNab St. N. (kampas Vine St.), rengia draugišką

ŠOKIŲ VAKARĄ

Grieš vokiečių orkestras. Bus gėrimų, saldainių ir šaltų užkandžių.

Kviečiame visus Hamiltono ir apylinkės lietuvius atsilankyti.

Pradžia 8 val. vakare. Įžanga 20 centų.

Rengėjai

Addis Ababa, Vasario 25.—Italijos užimtos Etiopijos karaliaus Haili Selasie žentas, Ras Desta Demtu, sušaudytas. Jis ilgai priešinosi Italijos okupacijai.

INCO Užsigeidė Būtinai Pažaboti Darbininkus

Nesulaikė darbininkų nuo organizavimosi į darbininkišką uniją nei jokia diskriminacija. Ėmėsi kitų priemonių. Pradėjo steigti sporto kliubus ir manė darbininkus užbovyti, kad jie užmirštų rytojaus gyvenimo klausimą. Tas nieko irgi negelbėjo. prisivežė kulkosvaidžių, padidino policijos skaičių, bet ir čia darbininkai nenusigando. Dabar imsis griežtų priemonių —organizavimo darbininkų į kompanijos uniją. Suplanuota, kad kurie darbininkai nestos į tą uniją, tie neteks darbo. Nežinia, kaip išdegs šis paskutinis planas. Galimas daiktas, kad visi bailiai ir bosų pataikūnai stos su mielu noru į tą bosų uniją, bet tegul neužmiršta, kad ant savo sprando patys sau kilpą užsiners.

Ką parodo INCO manievrai? Aišku kaip dieną, kad bijo darbininkiškos unijos. O vis dar atsiranda "gudruolių," kurie sako, kad unija mums nieko neduos, o tik mokėk ir mokėk tas duokles. Kiti dar geriau, kad pateisinti savo nesupratimą, vienos rankos numojimu atsako, kad nieko nebus galima padaryti. Na, viskas galima, tik reikia dirbti su energija ir pasiryžimu, o tuomet tikrai laimėsime.

Unijistas

MIESTO FABRIKANTAI MOKA $10.00 UŽ 48 VALANDAS

Toronto, Vasario 26.—Toronte yra tokių firmų, kurios darbininkams moka po $10.00 už 48 darbo valandas. Vienas darbininkas, 4 vaikų tėvas, norėjo tyčia ką nors tokio padaryti, kad jį atleistų iš darbo. Jis tikėjo, kad ant pašalpos bus geriau.

IŠDEPORTAVO NAZIUS

Maskva, Vasario 25.—Sovietų valdžia nutarė išdeportuoti dešimtį Vokietijos nazių, kurie lapkričio mėnesį pereitais metais buvo suimti už šnipinėjimą Vokietijos naudai.

St. Boniface, Man.

Kovo mėnesio 13 dieną, po antrašu 541 Giurox Str., St. Boniface, Man., ukrainiečių darbininkų svetainėje, rengiamas didelis **BANKIETAS.** Bankietą rengia susidėję keturios organizacijos, tai yra: SDKLSPD 7 kuopa, ALDLD 217 kuopa, Rusų Darbininkų Klubas ir ukrainiečių pašalpinė draugija. Tai pirmas toks suvienytas parengimas St. Boniface ir Winnipego parengimų istorijoj, nes dar niekad nebuvo rengiama tokio draugiško parengimo.

Kviečiame visus atsilankyti parengiman, nes retai tokių progų gali papulti. Atsilankiusieji galėsite puikiai pasišokti, nes parengimas įvyks puikioj svetanėj ir grieš gera muzika. Įžangos tikietai visai nupiginti. Prie to, bus duodami veltui visiems gardūs užkandžiai.

Parengimo pelnas skiriamas Ispanijos darbininkams, kurie šiandien lieja kraują už darbo žmonių teises ir demokratijos apgynimą. Mūsų visų pareiga paremti Ispanijos kovojančią liaudį. Tad visi draugai-ės nuvykime į virš minimą parengimą, kur smagiai laiką praleisdami suteiksite ispaniškiems broliams paramą.

Pradžia 7.30 val. vakare. Gerai įsitėmykite.

K. P. Puras

Klaidų Pataisymas

Liaudies Balso Nr. 159 paskelbta, kad drg. J. Bruzga aukavo $1.00 Lietuvos politkalinams.

Draugas J. Bruzga prisiuntė visą penkinę: už $2.00 užsirašė metams Liaudies Balsą, $1.00 aukų Liaudies Balsui, $1.00 aukų Lietuvos politkaliniams ir $1.00 aukų Ispanijos kovojojam.

Aukos, skirtos Ispanijos kovotojams ir Lietuvos politkaliniams, perduotos tam tikriems komitetams.

Labai atsiprašome draugą už įvykusią nemalonią klaidą.

Kita, tai taipgi per klaidą buvo paskelbtos surinktos aukos drg. L. Kiseliaus iš Winnipego, Man. O turėjo būti iš Bienfait, Sask.

Iš Sūnų ir Dukterų KLSPD Centro Komiteto Raštinės

Sulyg vajininkų pageidavimų, Centro Komitetas nutarė vajų pratęsti iki 15 kovo. Tad kuopos prašomos per tas dvi sąvaites koncentruoti visas jėgas įtraukimui į Sūnų ir Dukterų Draugiją kuodidžiausio skaičiaus naujų narių, kad tos dvi sąvaitės būtų pavestos budavojimui šios draugijos.

Naujų narių skaičius žymiai padidėjo, ypatingai 3-čios kuopos. Kuopos naujų narių gavime stovi sekančiai:

Kuopa	Naujų Narių
1-ma	76
2-ra	7
3-čia	27
4-ta	13
5-ta	20
7-ta	10
8-ta	3
Pavieniai stojo	3
Viso	163

Tai jau nedaug truksta iki kvotos išpildymo. Nėra abejonės, kad kvota bus išpildyta, nes vajininkai reikalauja, kad vajus būtų pratestas; matomai jie dar tikisi gauti naujų narių. Kad tikrai užsidėta kvota būtų išpildyta, kuopų komitetai ir vajininkai turi gerai pasidarbuoti per šias dvi sąvaites. Taip pat ir tie, kurie dar nepriklauso šioj organizacijoj, turėtų pasinaudoti šia proga. Tokios progos greitai nebus, o gal ir visai nebus.

Sąrišvj su 25 metų jubiliejaus paminėjimu Centro Komitetas nutarė paimti Liaudies Balse extra du puslapius apibudinimui vien tik šios draugijos, būtent ką ji atliko per 25 metus ir ką mano daryti ateityje. Atsikreipiame į visų kuopų narius kviesdami prisidėti su raštais minėtam nameriui. Rašykite iš savo kolonijos, būtent, kaip įsikūrė šios draugijos kuopa, kas buvo iniciatoriai tos kuopos tvėrime ir t.t. Taip pat rašykite, kas jūsų nuomone, turėtų būti taisoma ir gerinama. Išreiškite savo mintis, kad galima būtų tinkamai pastatyti draugijos veikimą ir visą draugiją ant tvirtų pamatų. Tokius raštus siųskite centrui, ne vėliau 15 balandžio.

K. Narusevičius
C. K. Sekretorius

Ateikit Pasiklausyti Drg.

MacLeod'o

Prakalbos

ISPANIJOS KLAUSIMU

62 Claremont Street

KOVO 7, SEKMADIENYJE

2-rą Valandą Po Pietų

Šale to kalbės du kalbėtojai lietuvių kalboje.

Šaukia Toronto lietuvių Komitetas Lietuvoj Demokratijai Atsteigti.

Visi Toronto ir apylinkės lietuviai kviečiami atsilankyti ir išgirsti taip svarbias prakalbas. A. A. MacLeod, yra gerai žinomas ne tik Kanadoj, bet ir kitose šalyse, kaipo Kanados Lygos Prieš Karą ir Fašizmą pirmininkas ir atsižymėjęs Ispanijos demokratijos gynėjas. Jis taipgi yra asmeniškai lankęsis Ispanijoj.

Laisva įžanga.

Komitetas

PLAČIAI PAGARSĖJUSI UKRAINIŠKA
—Opera—Filma—

"Natalka Poltawka"

Bus Rodoma Nuo Vasario 28 iki Kovo 6

Temple Teatre--300 Bathurst St.

Vasario 28 d., rodymas prasidės 12 val nakties, o kitomis dienomis, nuo 7 val. vakaro iki 11 val. nakties.
Toronto, Ont.
Tikietų Kaina: Išanksto—35 c.; Prie durų—40 c.

Tel. ME 7016

Dr. A. G. Volpė

Gydytojas

Valandos: 1 iki 3 po pietų ir 6 iki 8 vakaro.

Kalba rusiškai ir lenkiškai

503 Markham St., Toronto

KELIONĖS Į LIETUVĄ

ŠVEDŲ AMERIKOS LINIJA

BALTASIS ŠVEDŲ LAIVYNAS

Nuolatinis susisiekimas

NEW YORK—KLAIPĖDA

Per Gothenburgą, Švediją

Patogi, Greita Kelionė Pigios Laivakortės

Išplaukimai laivų iš New Yorko

GRIPSHOLM, ... **Kovo 18,**
DROTTNINGHOLM, Kovo 20,
DROTTNINGHOLM, .. **Bal. 17,**
GRIPSHOLM, ... **Geguž. 1.**

Platesnes žinias apie kelionę teikia nemokamai ir parduoda laivakortes visi autorizuoti laivakorčių agentai ir visi Švedų Amerikos Linijos skyriai.

SWEDISH AMERICAN LINE
MONTREAL, QUE., 1410 Stanley St.
HALIFAX, 71 Upper Water St.
WINNIPEG, 470 Main St.
CALGARY, Union Building

Lietuviai! Veskite Savo Reikalus Per
DOMINION TICKET OFFICE
143 Queen Street West, Toronto, Ont. Phone WA. 6344
Seniausia ir patinkamiausia šipkarčių kontora. Gyvuoja per 18 metų. Šipkartes, pinigų persiuntimas, pilietybės popierių išėmimas, apdrauda ir daugelis kitų patarnavimų.
S. Heifetz, menedžeris