PEOPLE'S VOICE
The Lithuanian Weekly Newspaper in Canada, Published by the Lith. Press Association, P. O. Station C, Box 1013, Toronto 3, Ont., Canada.

LIAUDIES BALSAS

Kanados Lietuvių Darbo Žmonių Sąvaitraštis

Visų Šalių Darbininkai, Vienykitės! Jūs Nieko Nepralaimėsit, Tik Retežius, O Išlaimėsit Visą Pasaulį!

Nr. 202 KETVIRTADIENIS, GRUODŽIO (DECEMBER) 16, 1937, TORONTO, ONTARIO METAI VI

Japonai Jau Nankinge; Manoma Greitai Jiems Pateks Visas Miestas

Sovietų Sąjungoj labai mėgiamas čiuožimas su pačiužomis, todel vos spėjus kiek sniego nukristi, tuojau sportininkai užpildė visas žieminio sporto vietas. Paveiksle matyti vienas Maskvos studentas mokinasi čiuožti nuo Lenino kalno prie Maskvos.

TAČIAU MIESTO VIDUJE EINA ŽIAURIOS KOVOS. KINAI SILPNĖJA

Japonai Užpuolė ir Kitų Valstybių Laivus

NANKING, Gruodžio 14. — Jau trys dienos kaip japonų sunkiųjų kanuolių ugnis praskynė kelią per šį milijoninį miestą supančią 17 pėdų aukštumo ir 30 pėdų storumo sieną ir užpuolikai įsiveržė į miesto vidų. Per šias tris dienas tęsėsi žiaurios kovos gatvėse, o šiandien eina prie pabaigos. Japonai jau paėmė svarbiausias valdžios įstaigas, daugelyje vietų ant sienų iškėlė savo vėliavas. Nors kruvinos kovos dar tęsiasi, tačiau sakoma, kad galutinas Nankingo užėmimas tai tik valandų klausimas.

Laike šių kruvinų kovų žuvo daugybė kareivių ir civilių gyventojų. Kinijos valdžia sutinka, kad Nankinge ji turėjo milžiniškus nuostolius, bet ir japonų nuostoliai esą kraštutiniai dideli. Baigiant imti Nankingą, Tai ežere esančioje saloje 100,000 pabėgėlių gręsia badas ir sunaikinimas, nes jie visiškai yra atskirti nuo miesto.

Kada japonai griauna Nankingą ir saugoja į jį einančius kelius, tada iš užpakalio pasirodo partizanų būriai ir kliudo susisiekimui. Nugalėti šias kliūtis japonai greitai griebėsi organizuoti pro-japonišką valdžią ir rinkti visus Kinijos liaudies pardavikus, bet Kinijos partizanai tokios valdžios nepripažįsta ir veda goriliškas kovas.

Baigiant imti Nankingą Japonijos orlaivis užpuolė Suvienytų Valstijų karo laivelį Jangtse upėj ir jį nuskandino. Taipgi Japonijos orlaiviai ir baterijos bombardavo keturis Anglijos laivus. Šie incidentai išsivystė į tikrą skandalą, mat dviem Anglijos laiveliais plaukė Anglijos konsulariniai ir diplomatiniai oficialai.

Suvienytų Valstijų ir Anglijos diplomatai šiuo klausimu turėjo pasitarimą, o prezidentas Roosevelt as pareiškė, kad del šio pasielgimo pasiteisinimą galįs duoti tik Japonijos "pašvęstasis" imperatorius Hirohito.

Nežinia kaip elgsis "šventasis," bet Tokio gatvėse patinkančius amerikonus japonai susistabdo, nusiima kepures ir giliai atsiprašo už "nemalonų" incidentą. Ir vėl sau apvaikščioja Nankingo paėmimo paminėjimą.

Japonai Žudo Civilius Gyventojus

Nuo viduramžių laikų pasaulis nematė tokių kraujagerių, kokius šiandien mato Nankingo gyventojai. Įsiutę užpuolikai masiniai žudo civilius gyventojus, sušaudydami bei durtuvais subadydami kiekvieną penktą vyrą. Tokiu būdu Nankingo gatvėse šiandien stukso rietuvės civilių žmonių lavonų.

Baigiant imti miestą japonai atidarė ugnį ant vadinamos "saugios zonos," kur buvo subėgę karo pabėgėliai ir išžudė tūkstančius žmonių.

Apie 250,000 Nankingo gynėjų saugiai pasitraukė į Pukową, gavo 50,000 naujų karių ir ruošiasi kitam pasipriešinimui.

Generolas Čiang Kai-šekas sako, kad Nankingo puolimas dėl Kinų apsigynimo nesudemoralizuos.

KATASTROFA GRĘSĖ DIDŽIULIAM LAIVUI

MANILA. — Praeitą penktadienį didžiulis Suvienytų Valstijų laivas Prezident Hoover užvažiavo ant skalų ir prasimušė didelę skylę. Laimei, kad netoliese pasitaikė Hoishoto sala, priklausanti Formosa salų grupei, kurios randasi netoliese Kinijos pakraščių. Tokiu būdu 500 keleivių buvo sekmingai iškelti į pakraštį, o laivas galu nugrimzdo ant uolos.

Vėliau atplaukė kiti laivai ir pasažierius pasiėmė.

Kanados Apsigynimo Ministeris Skatina Ginkluotis

TORONTO, Gruodžio 14. — Vakar įvykusiame Toronto karininkų garnizono susirinkime Kanados apsigynimo ministeris Ian A. Mackenzie susirinkusius smarkiai gązdino nurodinėdamas, kad Kanada esanti labai blogai apsiginklavus. Sulyg jo, viskas sena, nusidėvėję ir netinkama karui. Lauko kanuolėms šovinių tiek maža, kad užtektų 90 minutų, jeigu taip šaudytų, kaip praeitame kare.

Sausumos kariuomenėj, nelaikant jokių manevrų, ne tik kareiviai nežino karo taktikos ir tinkamo ginklo pavartojimo, bet ir karininkai. Laivyno kanuolės taip pat nusidėvėję ir karo akcijai netinkamos. Nusiskundė ir orlaivynu. O kas svarbiausia, tai Kanadoj negaminami orlaiviams motorai. Orlaivynas neturįs nė bombų, kurias karo laike galėtų mėtyti. Neturi nei šarvuočių, nei tankų, kuriuose galima naudoti artileriją.

Ministeris taipgi atsišaukė į visus kapitalistus, kad vasaros laiku jie leistų savo darbininkams vykti į milicijos stovyklas pasimankštyti. Mat dabar jei darbininkas tik pasišalina iš dirbtuvės, tai nustoja ir darbo.

Žodžiu, ministerio kalba buvo nukreipta, kad sukelti apsiginklavimo jausmą ir gąsdinti, būk Kanadai gręsia koks tai pavojus.

Amerikos Darbo Federacija Boikotuos Japonų Prekes

EAST LIVERPOOL, O., Gruodžio 14.—Čionai minia demonstrantų sudegino apie 200 Japonijoj nupieštų paveikslų, o tuo pačiu laiku Amerikos Darbo Federacijos prezidentas William Green pasižadėjo, kad visoje šalyje vystys Japonijos prekių boikotą.

Kuomet jis kalbėjo, tai iš 109 miesto krautuvių savanoriškai buvo surinktos visos japoniškos prekės, miesto pakraštyje sukrautos į krūvas ir sudegintos. Greenas aiškino, kad japoniškas prekes reikia boikotuoti iš dviejų atžvilgių: pirma, tai Japonija yra barbariška, o antra, Japonijos darbininkai jas pagamina už pasakiškai žemas algas ir tuo patim šioje šalyje žemina žmonių gyvenimą. Kol nebus sulaikytas karas prieš Kiniją, tol reiks boikotuoti Japonijos prekes, sako William Green

KANSAS CITY, MO.,—Vietiniam Fordo fabrike tapo suareštuota 21 darbininkas. Jie kaltinami neva už taikos ardymą, bet ištikrųjų organizavo uniją.

Tai dovanos, kurios pasiųstos Ispanijon, Mackenzie-Papineau batalijono kariams del Šventės. Viso pasiųsta už $15,000. Čia jos matyti sukrautos ant trokų, kurie tas dovanas nuvežė į New Yorką, iš kur laivu buvo nuvežtos Ispanijon. Kanados lietuviai prisidėjo su aukomis ir darbu. Dovanos pasiųstos su dviemis atstovais, kurie jas išdalins kanadiečiams.

VYRIAUSIO SSRS SOVIETO RINKIMUOS DALYVAVO KUONE VISI BALSUOTOJAI

J. Stalinas, Visasąjunginės Sovietų Sąjungos Komunistų Partijos sekretorius, ir **V. Vorošilovas,** SSRS apsigynimo komisaras, kurie tapo išrinkti į Vyriausį Sovietą.

IŠRINKO STALINĄ, MOLOTOVĄ, VOROŠILOVĄ, KRUPSKAJĄ IR KITUS VADUS

Rinkimai Praėjo Nepaprastai Greitai ir Entuziastiškai

MASKVA, Gruodžio 14. — Šiandien tapo paskelbti beveik galutini praeitą sekmadienį atsibuvusių Vyriausiojo Sovieto rinkimų vaisiai, kurie rodo, kad rinkimuose dalyvavo veik visas 100 nuošimčių turėjusių teisę balsuoti.

Sovietų Sąjungos piliečiai savo balsus atidavė 137,185 rinkimų vietose, kurios priklausė 1,143 konstituencijoms. Konstituencijos taipgi buvo padalintos į dvi grupes: 569 konstituencijose rinko atstovus į Vyriausį Sovietą, o 574 konstituencijose į Tautų Tarybą. Tokiu būdu į vyriausias Sovietų Sąjungos įstaigas išrinkta 1,143 atstovai.

Maskvoje iš 2,739,783 turinčių teises balsuoti, balsavo 2,715,985 žmonės, arba 99.13 nuošimčiai. Maskvos apygardoje iš 2,618,403 turinčių teisę balsuoti, balsavo 2,558,158 asmenys, arba 98 nuošimčiai. Leningrade iš 2,333,149 turinčių teisę balsuoti, balsavo 2,244,825 žmonės, arba 96.3 nuošimčiai.

Maskvoje išrinkta 14 atstovų ir apygardoje 16. Išrinkta partinių ir nepartinių atstovų blokas. Išrinktaisiais yra Juozas Stalinas, Večeslavas Molotovas, Bulganinas, rusų respublikos Liaudies Komisarų Tarybos pirmininkas; J. V. Moskvinas, garsusis artistas; L. Kabanovas, garvežio valdytojas; M. Fedorova, narė Jaunųjų Komunistų Lygos; V. L. Komarovas, Mokslo Akademijos pirmininkas; profesorius N. N. Burdenko, nepartinis kandidatas, ir kiti.

Maskvos apygardoje tapo išrinkta Lenino našlė N. K. Krupskaja; V. S. Molokovas, pagarsėjęs lakūnas; generolas Šapošnikovas, Raudoosios Armijos generalinio štabo viršininkas, ir kiti.

Leningrade išrinkti: Kalininas, Litvinovas, Smetaninas, Korčagina ir kiti. Leningrado apylinkėje išrinkti: Tolstojus, maršalas Jegorovas ir kiti.

Maršalas Vorošilovas išrinktas minske, Kaganovičius Baku mieste ir t.t.

Balsavimai praėjo labai entuziastiškai. Daugelyje vietų iki 10 val. ryto jau buvo išbalsavę didesnė pusė balsuotojų.

DIDELIS SPROGIMAS HAMILTONO DIRBTUVĖJE

HAMILTON, Ont., Gruodžio 15.—Trys darbininkai mirtinai sudegė ir vienas dingo be žinios, kada eksplodavo Steel Company of Canada 4,000 galionų benzino.

Sprogimas kompanijai padarė apie $200,000 nuostolių.

Šios kompanijos dirbtuvėse dirba ir keletas lietuvių, bet žuvusių sąraše nesimato.

JERUZALEMAS, Gruodžio 14. — Šventojoj žemėj Anglijos policija suareštavo 150 sirijiečių, kaltinamų už terorizavimą gyventojų. Taipgi policija užsisakė 1,500 krūtinių šalmų.

VOKIETIJOS NAZIAI RUOŠIASI PRADĖTI NEPASKELBTĄ KARĄ PRIEŠ LIETUVĄ

NAZIAI NORI PRIVERSTI LIETUVĄ SUTRAUKTI SUTARTĮ SU S.S.R.S.

Planuoja Surengti Lietuvoje Maištą ir Valdžion Pastatyti Voldemarą

VARŠAVA.—Praeitos sąvaitės gale Krakovoj išeinantis lenkų nacionalistų organas, Illustrowany Kurjier Codzienny, paskelbė, kad naziai yra sudarę kriminališkus planus ir nutarę žūt būt Lietuvą paimti jėga, jei esami Lietuvos valdonai geruoju naziams nepaves.

Esą, nazių politiniams ir militariniams rateliams, atsižvelgiant į Lietuvos geografinę padėtį, yra nepakenčiama Lietuvos ir Sovietų Sąjungos nepuolimo sutartis. O dabartinė tautininkų valdžia nepasiduodanti Berlyno spaudimui ir nepanaikina tos sutarties. Naziai įsitikinę, jeigu ta sutartis būtų panaikinta, tuomet jie netrukdomi bile kada galėtų maršuoti per Lietuvą.

Lenkų nacionalistų teigimu, naziai yra pasiruošę Lietuvoje sukelti maištą, prie valdžios pastatyti Voldemarą ir sudaryti pro-hitlerinę valdžią, o jei tas nenusisektų, tuomet su Lietuva pradėti nepaskelbtą karą. Tam tikslui naziai sudarys "Baltiko liuosnorių" divizijas, jas motorizuos ir išnetyčių pasiųs Lietuvon, o pasauliui aiškinsis, kad su tomis plėšikų govėdomis jie neturį nieko bendro.

Laikraštis tvirtina, kad naziai prieš Lietuvą karą pradėsią ne vėliau sekančio pavasario. Jie nesitenkins Lietuvos pagrobimu, bet veikiausia sieksis Latvijos ir viso Pabaltijo.

Ši lenkų žinia yra pamatinga, nes ji supuola su Anglijos konservatiškų partijų atstovo Halifakso vizitu Berlyne. Sovietų Sąjungos laikraštis Izviestija iškėlė faktus, kad šis stambiųjų kapitalistų pasiuntinys Hitleriui pažadėjo duoti laisvas rankas grobti Lietuvą, Austriją ir Čekoslovakiją. O kad šios šalys negalėtų gintis prieš užpuolikus, torių atstovas prižadėjo, kad Anglija dės pastangas sudemoralizuoti Tautų Lygą, tai nebus kam padėti Lietuvai ir anom dviem šalim apsiginti.

Plieno Darbininkai Pradėjo Savo Konvenciją

PITTSBURGH, PA., Gruodio 14.—Šį rytą Plieno Darbininkų Organizacinis Komitetas atidarė savo konvenciją, kurioje dalyvauja iš įvairių Suvienytų Valstijų ir Kanados miestų 1,000 atstovų, atstovaujančių įvairias plieno darbininkų unijas.

Konvencijoj dalyvauja ir Komiteto Industriniam Organizavimui vadas John Lewis.

Konvencijos tikslas yra nustatyti plieno darbininkams algas. Dabartiniu laiku šis komitetas turi sudaręs su įvairiomis kompanijomis ir firmomis 455 algų kontraktus, o 1936 m. lapkričio mėnesyje neturėjo kontraktų. Komitetas turi po savo vadovybe 500,000 plieno darbininkų.

Konvencijoj dalyvauja 14 delegatų iš Kanados.

KALĖDINĖS "DOVANOS" VOKIEČIAMS

BERLYNAS, Gruodžio 14. — Vokietijos naziška valdžia, lyg ir suteikdama Vokietijos gyventojams kalėdines dovanas, paskelbė, kad su Kalėdų pirmąja diena jie turi pradėti valgyti mažiau sviesto. Sviesto davinys privalo būt sumažintas iki 85 nuošimčių spalio mėnesio suvartojimo.

Generolo Franko Ilgai Reklamuota Ofenzyva Sako Visai Nepavyko

MĖGINO LOJALISTUS PULTI NET TRIJUOSE FRONTUOSE

Didesnė Kovų Dalis Atsibuvo Virš Zaragozo Ore

MADRIDAS, Gruodžio 14. — Artėjant žiemai, generolas Frankas, matydamas, kad laike sekančių šešių mėnesių negalės daryti didelių žygių, prieš tris dienas atgal desperatiškai metėsi į ofenzyvą net trijuose frontuose, bet po nepasisekimų šiandien nusilpnėjo. Puolimus darė Toledo, Brunete ir Teruel frontouse. Pirmuosiuos mėgino daugiau suspausti Madridą, o nuo Teruel varytis linkui Valencijos.

Fašistų žinių agentūra buvo paskelbus, kad "sugriuvo" lojalistų apsigynimas, bet neįvardino nė miestelio, ar kaimo, kurį jie būtų užėmę. Valdžios žinios sako, kad lojalistai tvirtai laikosi visuose frontuose. Praeito šeštadienio atakose, per kurias fašistai mėgino prakirsti lojalistų frontą, Madrido kariai išskynė tūkstančius fašistų, kada jie atakavo jų drūtvietes.

Militariniai tėmytojai pabrėžia, kad Ispanijos 17 mėnesių karas vis daugiau ir daugiau vystosi į oro karą. Penktadienyj virš Zaragozos įvyko baisi oro kova, kurioj dalyvavo apie 270 orlaivių. Tai milžiniška oro kova, kokios nebuvo visoj istorijoj.

Paskutinėmis dienomis fašistų orlaiviai atakavo Barceloną ir Valenciją, bet lojalistai pagelba priešorlaivinių kanuolių ir kovos orlaivių užpuolikus nuo civilių gyventojų nuvijo.

Didelės šautuvų, kulkosvaidžių ir artilerijos kovos eina Zaragozos ir Huescos apylinkėse. Tačiau valdžia mano, kad Ispanijos karas tiktai pavasaryje pasieks aukščiausio laipsnio.

Francija Su Jugoslavija Pasirašė Prekybos Sutartį

BELGRADAS, Jugoslavija, Gruodžio 14.—Jugoslavijos ministeris pirmininkas Stojadinovičius ir Francijos užsienio ministeris Delbos šiandien pasirašė prekybos sutartį.

Tuo pačiu laiku Jugoslavijos valstiečiai ir darbininkai padarė anti-fašistinę demonstraciją. Tūkstančiai jų susirinko Belgrado gatvėse ir pasirodžius Liaudies Fronto valdžios ministeriui šaukė: "Lai gyvuoja Francija! Lai gyvuoja demokratija!"

Japonijos Prekių Isportuotojai Mėgina Apgauti

HALIFAX, N. S., Gruodžio 14.—Šiandien atvirose jūrose iš laivo Duches of Richmond buvo perkrauta į laivą Reverbrae 200 tonų japoniško šilko. Mat tą šilką atsisakė iškrauti Londono, Southamptono ir Liverpolio darbininkai, kada laivas ten buvo sustojęs, ir apie jo atvežimą pranešė Kanados laivakroviams. Tą šilką atvežė iš Hamburgo, nes per kitus uostus gabenant atsisako darbininkai jį pakrauti.

Vancouver mieste japonams pavyko iškrauti 15 vagonų apelsinų, bet žmonės pravedė propagandą, jų niekas nepirko, pradėjo pūti, tai dabar atvežė į Winnipegą.

PARYŽIUJ RADO KITĄ SLAPTĄ GINKLŲ SANDĖLĮ

PARYŽIUS, Gruodžio 15. — Liaudies Fronto vyriausybė šiandien Paryžiuje atrado dar vieną slaptą fašistų sandėlį, pripakuotą 60 pusiaukulkosvaidžiais ir kitokia amunicija.

Kulkosvaidžiai yra Italijos ir Vokietijos išdrbystės, o šoviniai daryti Ispanijojje, Toledo fabrikuose.

Paryžiaus policistas už rankos laiko Moreau de la Meuse, tekstilės baroną, kuris yra vienu iš fašistų-monarchistų sukilimo organizatorių, kurie dabar gaudomi ir kišami kalėjiman.

30,000 Darbininkų Laimėjo Sėdėjimo Streiką

PARYŽIUS, Francija, Gruodžio 14.—Šį vakarą, kada atėjo laikas uždaryti didžiąsias departamentines Paryžiaus krautuves, staiga susėdo keliose krautuvėse virš 30,000 darbininkų ir paskelbė sėdėjimo streiką iki nebus užtikrinta penkių dienų sąvaitė ir tinkamos algos.

Krautuvių savininkai pamatė, kad darbininkai kerta į pačią skaudžiausią vietą, nes šiuo laiku prasideda kalėdinių dovanų prekyba, tad po trijų valandų streiko pasirašė darbininkų reikalaujamus kontraktus.

Po streiko laimėjimo tūkstančiai vyrų ir moterų, susirinkę ties departamentinėmis krautuvėmis, šoko, dainavo ir linksminosi.

NAZIAI AKSTINA BOIKOTUOTI TAUTŲ LYGĄ

BERLYNAS, Gruodžio 14.—Visa nazių spauda ir radio pradėjo vesti propagandą, kad Italijai išstojus iš Tautų Lygos, visa "Ženevos ententė," kaip jie vadina Tautų Lygą, pasidarytų mirusia.

Su šia propaganda naziai siekia nuženinti Tautų Lygos reikšmę, nuo jos atrišti demokratiškas šalis, gauti laisvas rankas ir pradėti terorą Lietuvoj, Čekoslovakijoj ir Austrijoj.

ITALIJA SU IŠĖJIMU NEPAŽEIS TAUTŲ LYGOS

MASKVA, Gruodžio 14. — Pravda, komentuodama galimą Italijos išėjimą iš Tautų Lygos, pareiškė, kad toks pasielgimas nebus jokiu Tautų Lygos pažeidimu, nes ir dabar Vokietija su Italija jai priešingos ir tik trukdo susitarimus.

Tą patį pareiškė ir New York Times, pažymėdamas, kad nesant tenai trukdytojų galimai palengvins už taiką ir demokratiją kitų valstybių blokavimąsi.

ANGLIJA IRGI RUOŠIASI ĮTEIKTI JAPONIJAI PROTESTĄ

LONDONAS, Gruodžo 14. — Anglijos vyriausybė visu svoriu ruošiasi įteikti Japonijai griežtą protestą ir reikalavimus del apšaudymo jos laivų ir paskandinimo Suvienytų Valstijų trijų prekybinių laivų ir vieno kariško.

Sulyg Associated Press žinių, Anglijos nota bus iš tikrai stiprių žodžių, kokie naudojami laike santykių nutraukimo. Londonas šiuo klausimu tampriai kooperuos su Vašingtonu,

Liaudies Balsas

KANADOS LIETUVIŲ SAVAITINIS LAIKRAŠTIS, LEIDŽIAMAS LIETUVIŲ SPAUDOS DRAUGIJOS

Prenumeratos Kaina:
Kanadoj ir Didžiojoj Britanijoj metams $2.00; pusei metų $1.00. Visur kitur metams $2.50; pusei metų $1.25. Atskira kopija 5 centai.

Pašto perlaidas (Money Orders) išrašykite Liaudies Balso vardu:

LIAUDIES BALSAS
P. O. Station C, Box 1013, Toronto 3, Ontario, Canada.

KOKIAS PAMOKAS DUODA PRAEJUSIEJI TORONTO MIESTO RINKIMAI

Pas žmones yra paprotis po kiekvieno darbo daryti peržvalgą, ar darbas buvo atliktas gerai, ar nebuvo galima atlikti dar geriau, kad kitus darbus dirbant nepapildyti tų pačių klaidų. Panašiai yra daroma miesto rinkimams praėjus. Apie juos diskusuoja visi sluogsniai. Už tai nors keliais žodžiais paliesime juos ir mes.

Reikia pripažinti, kad praėjusieji Toronto miesto savivaldybės organų rinkimai darbo žmonėms davė didelius laimėjimus. Tuo pačiu laiku dar didesnes pamokas. Apie šiuos du klausimus teks ir kalbėti.

Pirmiausia apie laimėjimus. Išrinkimas dviejų komunistų į miesto tarybą aldermanais yra dideliu laimėjimu. Reikia pripažinti, kad Toronto miesto reakcionieriai buvo užsimoję neįsileisti nei vieno. Pavyzdžiui, penktam warde į aldermanus iškarto buvo nominuota 11 kandidatų. Bet kuomet atėjo balsavimų laikas, liko tik penki. Tačiau, nežiūrint to, Smithas išėjo pirmuoju, gaudamas virš 8,000 balsų. Ketvirtame warde jau ne kartą Salsbergą apgalėjo pagelba pražūtingos CCF taktikos. Bet šiemet ir tenai darbininkai laimėjo. Ne tik kad draugą Weir išrinko į apšvietos komisiją ant kitų metų, bet dar ir Salsbergą į aldermanus. Prie tų trijų komunistų, dar du CCF kandidatai išrinkti į apšvietos komisiją, Denison (2 warde) ir Conner (5 warde). Vadinasi, dar trys progresyviai atstovai prisidėjo. Ant galo. Tim Buck 44,148 balsai. Vargiai išliko bent vienas reakcionierius sveikas, išgirdęs tą žinią. Tai daugiau ne trečdalis visų balsavusių balsų.

Dabar pažiūrėkime, kas užtikrino tą laimėjimą, kas buvo priežastimi tokio didelio progresyvių atstovų skaičiaus išrinkimo. Ji yra labai aiški. Tai padidėjus **darbo žmonių vienybė.** Tiesa, ne visur buvo taip, kaip reikėjo būti. Kai kuriuose warduose tos vienybės nebuvo. Bet tai vienybei priešinosi ne masės, o tik sauja CCF vadukų. Už tai tuose warduose, kuriuose tie vadukai išėjo prieš vienybę, CCF nelaimėjo. Pavyzdžiui, J. McArthur Conner, CCF kandidatas, stovėjo už vienybę, todel buvo išrinktas į apšvietos komisiją. Bet tamė pačiame warde į aldermanus kandidatavo CCF narys Dr. Romeris, tačiau jis gavo nedidelį skaičių balsų. Ketvirtam warde, taip pat pralaimėjo CCF kandidatai. Antram warde, kur buvo sudarytas suvienytas frontas tarp progresyvių kandidatų, į apšvietos komisiją išrinktas CCF kandidatas W. Denison. Penktam warde J. McArthur Conner kandidatavo 15 kartų, bet kol nepritarė vienybei, tol nebuvo išrinktu.

Vadinasi, Toronto miesto savivaldybės organų rinkimai parodė, kad vienybė su komunistais ne tik nekenkia, bet būtina. Kur tik CCF kandidatai ėjo prieš komunistus ar prieš Labor Representation Associacijos pastatytus kandidatus, tenai nelaimėjo. O kur tik bendradarbiavo su komunistais ir bendrai visų srovių nominuotais kandidatais, tenai laimėjo. CCF argumentai, kad susidėjimas su komunistais atbaidys žmones nuo CCF, buvo sumušti į dulkes.

Kita pamoka, tai ta. Po rinkimų daugelis nusiskundė, kad negalėjo balsuoti, nors sulyg įstatymų jie turėjo teises dalyvauti balsavimuose. Tas parodo, kad darbo žmonės negali pasitikėti kapitalistiniais valdininkais, kurie tvarko balsuotojų sąrašus. Kaip tik paskelbia, kad sąrašai iškabinti persitikrinimui, kiekvieno progresyvio darbo žmogaus pareiga persitikrinti. Neradus savo pavardės balsuotojų sąraše, tuojau reikalauti, kad būtų įrašyta. Tai nesunkus darbas, bet labai reikšmingas. Jei visi tie, kurie turėjo gauti teises balsuoti, būtų pasistengę jas užsitikrinti, Tim Buck būtų buvęs išrinktas. Taipgi būtų buvę išrinkta ir daugiau progresyvių atstovų.

GRAŽI KANADOS LIETUVIŲ DOVANA DEMOKRATIJOS GINĖJAMS ISPANIJOJ

Backie Ewen, nacionalė Mackenzie-Papineau Batalijono draugų organizatorė, praneša, kad iš Kanados lietuvių yra gauta $376.16. Prie to, kiek yra žinoma, nekurių kolonijų draugai ir draugės parėmė Ispanijos demokratijos ginėjus kitais dalykais, pavyzdžiui, cigaretais, pančiakomis ir t.t. Ir tai dar neviskas. Po to, kai ta skaitlinė buvo priduota, Kanados Veikiančio Komiteto sekretorius draugas M. Guoba gavo daugiau. Galima sakyti, kad del kalėdinių dovanų Mackenzie-Papineau batalijono kariams Kanados lietuviai suaukavo virš $400.

Tai graži dovana, ar ne? Tai reiškinys, kad Kanados lietuviai gausiai remia tuos didvyrius, kariaujančius Ispanijoj prieš fašistus, užsimojusius pavergti Ispanijos liaudį ir jos šalį.

Prie to, kas viršuj pasakyta, reikia pridėti dar ir tą, kad toj kampanijoj Liaudies Balsas buvo didžiausias organizatorius. Tik tai jis suteikė Kanados lietuviams informacijas apie vedamą kampaniją sukėlimui $5,000 del kalėdinių dovanų Mackenzie-Papineau batalijono kariams, kurių tarpe yra ir 7 lietuviai. Vadinasi, Liaudies Balsas tuomi prisidėjo prie to taip kilnaus darbo. Tas parodo, kaip svarbią rolę atlieka laikraštis.

KANADOS LIETUVIAI NETEKOME SUGABAUS IR VEIKLAUS DRAUGO

Pereitą penktadienį draugas V. Raila išvyko į Čikagą. Su jo išvykimu Kanados lietuviai netekome sugabaus ir veiklaus draugo. V. Raila buvo geras darbininkas ne tik meno srityje, kurioje jis daugiausia dirbo būdamas Toronte, bet ir bendrai visos Kanados lietuvių judėjime. Būdamas nariu svarbesnių Kanados lietuvių centralinių komitetų, jis buvo vienu iš tų draugų, kurie vadovauja Kanados lietuvių judėjimui. Tiesa, jo vietą užims kiti draugai, atsižymėję menininkai, kaip draugas Mingilas, Linartas, Šimkūnas ir kiti, bet vienu draugu bus mažiau ir ilgai bus jaučiama padaryta spraga.

Liaudies Balsas linki draugui V. Railai gero pasisekimo naujoj kolonijoj. Taipgi prašo nepamiršti Kanados lietuvių—prašo rašinėti į Liaudies Balsą iš tos didžiulės lietuvių kolonijos gyvenimo ir veikimo.

AUKOS

Per drg. C. K. Urbon, Hudson, Mass., USA, Kanados lietuvių laikraščiui gauta aukų sekamai: ALDLD 103 kuopa aukavo $2.00, L. Klubas $2.00. Po 25 centus aukavo C. K. Urbon, V. Windzulis, M. Kazlauskis ir A. Saulinskas. Smulkiais surinkta 60 centų. Viso $5.60.

Per draugę Urbon, Detroit, Mich., USA, aukavo: po 50 c. A. Litvinas ir U. Palevičienė. P. Urbon aukavo 30 c. Po 25 c.: Wasiliauskas, M. Pra., Ch. J., Dr. Palevičius, Machys, Grabauskas, Skiragis, Babravičius, Kuzborskis, A. B., neįskaitomas ir J. S. Po 20 c. Depsis ir Juodaitis. Dupo 15 c. Po 10 c: S. L., Povilaitis, Chinas, Neišskaitomas. Belunas, Lipskis. Kitų pavardės neįskaitomos. Viso surinkta $6.00.

Draugas Velandietis, atsinaujindamas metams prenumeratą, aukavo $1.00.

Drg. J. Miller, Hamilton, Ont., atsinaujindamas metams prenumeratą, prisiuntė aukų surinkęs. Aukavo sekamai: Po 25 c. J. Miller, A. Uikis, F. Morris ir M. Miller. Viso $1.00.

Pastabos

Vokietijos diplomatai lankėsi pas Čiang Kai-šeką ir norėjo įkalbėti, kad jis taikintųsi su Japonija. Jie norėjo įkalbėti Čiang Kai-šekui, kad Chinija negalės ilgai laikytis prieš Japonijos smūgius.

Iš viršaus žiūrint atrodo, kad Vokietijos naziai norėjo pasitarnauti Chinijai, nurodinėdami, kad jai neapsimoka kariauti su Japonija, nes Japonija daug stipresnė.

Tikrenybėje, tai tie naziai stengėsi padėti Japonijai. Sakoma, kad Japonija nekaip verčiasi ekonominiai. Karo išlaidos esančios tokios didelės, kad Japonija greitai atsidursianti ekonominiame chaose. Už tai ji pasisamdžiusi Vokietijos nazius, kad tie įkalbėtų Chinijai pasiduoti Japonijai.

Iš pranešimų matosi, kad Chinijos valdžia nazių patarimų nepriėmė. Nežiūrint to, kad Japonija užėmė didelius plotus ir kad Chinijai sunku vesti karą prieš daug geriau ginkluotą Japonijos armiją, vistiek Chinijos liaudis jaučia, kad Japonija suklups.

* * * * *

Vieno Ottawos laikraščio redaktorius, kalbėdamas Montreale, pareiškė, kad niekas tiek daug nepadeda komunistams ir kitiems radikalams, kaip prieškomunistų klaidos. Prie tų klaidų jis priskaitė ir "padlock law."

Reikia pripažinti, kad jis pasakė tikrą tiesą. Bile kokia reakcija prieš komunistus reiškia reakciją prieš darbo žmones, prieš liaudį. Liaudis būna priversta gintis, stoti į kovą. O toj kovoj geriausiais draugais randa komunistus, socialistus ir kitus progreso šalininkus.

* * * * *

Toronto miesto didlapiai šiemet rėmė nekuriuos komunistų ir CCF kandidatus. Daily Star palaikė aldermaną Smithą, o Globe and Mail Orliffe, provincialį CCF sekretorių, kuris kandidatavo į apšvietos komisiją.

Ką tas reiškia, sunku teisingai išaiškinti. Daily Star rėmimą Smitho gal galima būtų aiškinti tuo, kad Star atsilygina Smithui už tai, kad Smithas ištraukė savo kandidatūrą laike provincialių rinkimų, kad nepakenkti Roebuckui, liberalų kandidatui. Bet kaip išaiškinti Globe and Mail rėmimą CCF kandidato? Juk Globe and Mail yra reakcingiausias laikraštis ne tik Toronte, bet ir visoj Ontarijoj, o Orliffe skaitosi socialistinių pažiūrų žmogum. Ar nebus tik atsilyginimas už Orliffe atakas ant suvienyto fronto ir komunistų?

* * * * *

Kitais metais Kanados lietuvių laikraštis nemažai aukų gaudavo ir ne vajų metu. Atsinaujindami prenumeratas ar siųsdami aukas Lietuvos politiniams kaliniams draugai skaitytojai visuomet paskirdavo keletą centų ir laikraščiui.

Šiemet buvo visai kitaip. Visos aukos buvo skiriamos Ispanijai ir Mackenzie-Papineau batalijonui. Laikraštis per visus metus gyvavo tik iš prenumeratų ir poros parengimų.

Už tai šio vajaus metu reikia stengtis užsidėtą kvotą ne tik sukelti, bet perviršyti, kad atpildyti tą trūkumą, kuris pasireiškė del viršuj nurodytos priežasties.

J. Yla

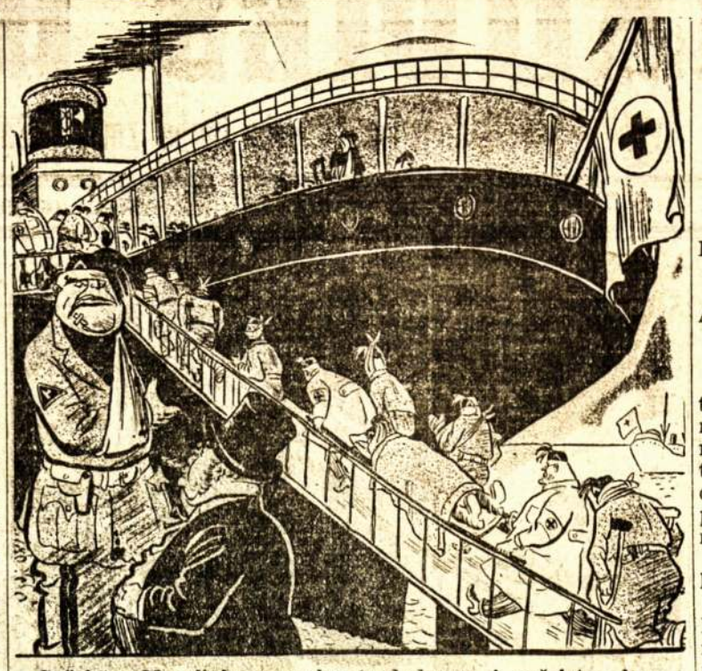

Sužeistas Musolinio generolas (rodydamas į sužeistus kareivius): Ar nematot, kad Italija savo savanorius ištraukia.

Kanados Liet. Reikalais

Dar Suvienyto Fronto Taktikos Klausimu

Kaip pasirodo, tai pasisakyti už suvienytą frontą, už bendrą veikimą ar bendradarbiavimą yra vienas dalykas, o tą bendradarbiavimą suorganizuoti, išlaikyti jį—kitas. Kitaip sakant, pasisakyti už suvienytą frontą, už bendradarbiavimą labai lengva, bet tą bendradarbiavimą vykdyti gyveniman—labai sunku. Tą patvirtina ir Kanados lietuvių bendradarbiavimas nekuriais klausimais.

Nežiūrint to, kad visos Kanados lietuvių organizacijos gražiai dirba, veikia prieš fašizmą, už demokratijos gynimą, tačiau tarp tų organizacijų draugiškumo veik visai nėra. Nesakau, kad visi nariai taip atsineša, tačiau dauguma, kaip vienoj pusėj, taip ir kitoj (minty turiu socialistinės ir komunistinės, revoliucinės minties darbininkus) nešiojasi širdyje kažką tokio paslėpta, ne draugiško. Štai keli pavyzdžiai.

Daugelis ALDLD narių sako, kad bendradarbiavimas su socialistinės minties draugais ir draugėmis yra geras dalykas, tačiau širdyje baisiai bijo, kad socialistinės minties organizacijos neaugtų. Traukiant naujus narius į kokią nors organizaciją visuomet priešingos srovės organizacijas niekina, kad tokiu būdu įtraukti darbininkus į savo organizacijas.

Socialistinės minties draugai ir draugės taip pat trokšta, kad komunistinės minties organizacijos neaugtų. O kuomet verbuoja narius į savo organizaciją, nesigaili netikusių komplimentų revoliucinės minties organizacijoms.

Bendrai tariant, kiekviena pusė šaukia už suvienytą frontą, už bendradarbiavimą, už budavojimą liaudies fronto, o darbais stoja ant kelio tam frontui augti. Juk kai viena ar kita pusė niekina suvienytam fronte veikiančias organizacijas, tuomet nei viena pusė nei kita negali tinkamai augti. Taipgi negali išnykti antagonizmas tarpe įvairių įsitikinimų darbininkų. Priešingai, jis auga.

Suvienytas frontas ar bendradarbiavimas reikalauja ne tik to, kad įvairių srovių organizacijos gražiai veiktų ir sugyventų, bet kad ir plėstųsi, augtų. Kitaip sakant, kad įtrauktų į savo eiles dar neorganizuotus darbininkus ir darbininkes ar progresyvius žmones.

Teisybė, labai sunku išvengti antagonizmo, kuomet bendras veikimas būna tik nekuriais klausimais, o kitais veikiama pagal organizacijų nusistatymą. Tačiau, kiek jau yra patirta, galima veikti ir atskirai, pagal savo principus, o kitų srovių organizacijų neniekinti.

Draugiška kritika, žinoma, kitas dalykas. Ji reikalinga. Nerasime nei vienos organizacijos, kurioj nebūtų įvairių minčių, įvairiai klausimus suprantančių žmonių, kurios, žinoma, veda ir prie skirtingų veiksmų. Kritika reikalinga ištaisymui klaidingų nusistatymų. Taip pat ji reikalinga tiems, kurie sąmoningai nori kenkti suvienytam frontui arba liaudies frontui.

Bet pas mus tos kritikos yra labai mažai. Vietoj jos viešpatauja kaip ir koks užvydas. Kiekviena pusė nori augti, o kitai linki stovėti ant vietos.

Mes turime žiūrėti į neorganizuotas mases. Turime atminti, kad iš 8,000 Kanados lietuvių mūsų bendrame judėjime yra tik apie 3,000 lietuvių. Bet ir ši skaitlinė ne visa yra mūsų organizacijose, daugelis nepriklauso nei prie jokios. Vadinasi mūsų užduotis pasiekti tas mases. O jų niekad nepasieksime, jei vieni kitiems kojas kišime, o tų masių nematysime. Mums reikia arti naujus dirvonus, o ne ardyti ežę ir stengtis susiaurinti kurios pusės veikimą.

Mes turime džiaugtis visų progresyvių organizacijų augimu, kaip kad džiaugiamės įvairių srovių progresyvių atstovų išrinkimu į valdvietes. Mano manymu, visos progresyvės organizacijos turėtų savo vajus vesti kartu ir šaukti viena kitą į draugiškas lenktynes. Draugiška kompeticija būtų dideliu paraginimu prie organizacijų budavojimo.

Meniška Problema

Nežiūrint to, kad Kanados lietuvių meninis veikimas dar nesenas, tačiau tenka girdėti meninkus nusiskundžiant, kad nebėra veikalų vaidinimui. Reikia pripažinti, kad nusiskundimai pamatuoti. Veikalų vaidinimui trūksta. Pirmiausia todel, kad daugelis iš jų, geresnių, buvo vaidinta po kelis kartus, o kita, tai daugelis jų nebetinka šių dienų veikimui. Daugelis tų veikalų vaizduoja kovas vienos kurios nors srovės. O šiandien mes turime sudėtingą veikimą, bendrą veikimą. Aišku, mūsų csenoj turi atsispindėti tas bendras veikimas, jei mes norime, kad scenos darbas neatsiliktų nuo viso kito veikimo.

Kadangi turime gana daug argumentų, kurie tvirtina, kad menas yra geru įrankiu progresyvės apšvietos skleidimui, tai mes turime į tai atkreipti atydą. Mes turime vystyti ji skleidimui bendradarbiavimo įdėjos, akstinimui lietuvių prie vieningos kovos prieš fašizmą, už demokratijos gynimą.

Iš kur mes galime laukti tokių veikalų? Mes galime laukti iš Suvienytų Valstijų draugų. Jie senesni veikėjai, jų daug daugiau. Jie, aišku, parašys ir tokių veikalų. Bet visos spragos neužpildys. Viena, tai kad jie turi dideles lietuvių kolonijas, gali perstatyti ir didelius veikalus, todel jei jie parašys—parašys didelius veikalus, kaip kad ir praeityje parašė. Kita, jie vaidinimus rengia retai, todel daugelio veikalų jiems nereikia ir didelio skaičiaus neparašys. Trečia, tie veikalai bus parašyti iš Suvienytų Valstijų lietuvių gyvenimo ir veikimo. Mums gi reikia tokių veikalų, kurie būtų įkandami mūsų jėgoms, taipgi mums reikia daugiau, nes neturime kitokių meno jėgų, o ant galo—mums reikia tokių veikalų, kurie vaizduotų mūsų pačių veikimą, mūsų pačių kovas.

Delei tų priežasčių, kurias viršuj išvardinau, didelę dalį veikalų mums reikia gaminti patiems. Ar mes galime tą atlikti? Manau, kad galime. Kanadoj yra daug draugų, kurie gali rašyti ir veikalus, tik reikia išjudinti. Kita, mums ne tiek svarbu, kad tie veikalai būtų šimtu nuošimčių geri iš techniško atžvilgio. Ko reikia, tai kad jie būtų surišti su mūsų gyvenimu ir veikimu. Juk buržuazinių veikalų yra gana gerų technišku atžvilgiu, tačiau mums nepatinka. Vadinasi, mums daug svarbiau jų idėja, jų artumas mūsų gyvenimui.

Kaip tą įvykdyti? Aišku, kad neorganizuotai nebus galima įvykdyti. Reikia kaip nors sudaryti rašytojų ratelius, kurie panaudotų savo energiją ir gabumus rašymui scenos dalykėlių, veikalų, monologų, dialogų ir t.t. Prie to, gabesnius draugus turėtų pavaduoti kiti draugai kituose darbuose, kad duoti jiems laiko užsiimti minėtu darbu. Taip kolektyviškai dirbant, tikiu, būtų galima išvystyti ir scenos dalykėlių kurybą.

J. Yla

Oi Skrenda Svajonėlės

Oi skrenda svajonėlės,
Tenai, ten, kur gimiau.
Aš savo bakužėlės
Apleisti nemaniau.

Tas stogas samanotas,
Upelis toks sraunus;
Berželis toks lapotas
Akyse man vis bus.

Myliu aš tą krašteli,
Ten traukia prigimtis.
Niekaip nurimt negali
Išsi'lgusi širdis.

Aš troškau mūs krašteliui,
Kur augau ir žaidžiau,
Kad laimė, laisvė nušvistų,
Kad kvėpuot būt lengviau.

Ir tik del to troškimo,
Širdies jausmų gilių,
Į savo kraštą brangų
Sugrįžt aš negaliu.

Sobuvos Petras

Kaip Eina Vajus

PER PIRMAS DVI SĄVAITES JAU SUKELTA $364.20

Antras Rajonas Pralenkė Trečią Ir Pirmą Rajonus

Draugas J. Vaitkus nepamiršta kanadiečių; prisiuntė jau 6 naujus skaitytojus pasižadėdamas ir ant toliau pasidarbuoti, taipgi su $5.00 sveikino Kanados lietuvių laikraščio gyvevimo penkmetinių sukaktuvių paminėjimą.

Drg. A. Daukantas stipriai laiko pirmą udarninkų poziciją.

Drg. J. Čeponis rimtas drg. A. Daukanto konkurentas atėmimui pirmenybės udarninkų sąraše.

Kiti draugai ir draugės, taipgi, nors dar silpnai, bet visgi varosi pirmyn.

Kadangi laiko neperdaugiausia, tad reikalinga dar smarkiau sukrusti gavimui naujų skaitytojų. Gavę vieną ar du naujus skaitytojus, nieko nelaukdami siųskite administracijai ar rajono sekretoriams, kad jūsų vardas niekada nestovėtų paskutinėj vietoj udarninkų sąraše.

Štai kaip stovi udarninkų sąrašas su paskutine diena:

A. Daukantas, Toronto	32
J. Čeponis, Montreal	20
J. Vaitkus, Chicago	18
A. Asijavičius, Montreal	14
R. Klinga, Port Colborne, Ont.	12
P. Kunchys, Fort William	8
M. Paužienė, Toronto	8
Bernotienė, Montreal	6
J. Broga, Toronto	6
K. Brogienė, Toronto	4
U. Kevėžienė, Toronto	4
A. Plečkaitis, Rodway, Alta	4
J. Matulis, Montreal	4
S. Paberalis, Beardmore, Ont.	4
U. Viškelienė, Montreal	4
F. Imbrasas, Port Arthur	4
F. Tumėnas, Fort William	4
V. Marcinkus, Winnipeg	4
V. Lapeška, Winnipeg	4
L. Balulis, McKirdy, Ont.	4
P. Urbon, Detroit, Mich	4
K. Ginkus, Winnipeg	2
J. Brukas, Montreal	2
M. Barzdonienė, Montreal	2

Rajonai Stovi Sekamai

Rajonai	Kvota	Sukelta
Pirmas: aukų	$300	$ 33.30
Naujų skait.	90	16
Antras: aukų	$400	$204.30
Naujų skait.	80	19
Ketvirt.: aukų	$100	1.00
Naujų skait.	10	1
S. A. V.: aukų		$ 32.60
Naujų skai.		6
Viso: auku	$1,000	$364.20
Naujų ckait.	200	50

Nors antras rajonas labai išlėto pradėjo darbą, bet kaip pasirodo, jeigu tik aukso, nikelio kasėjai, miškų kirtėjai ir tabako augintojai stos dar į energingesnį darbą, tai pirmas ir trečias rajonas galės būt dar sumušti ir jubiliejinė trophy teks jam. Tad pirmo, trečio ir ketvirto rajonų draugai ir draugės sukruskite, kad nepasliktumėte vajaus lenktynėse.

L. B. Administracija

Toronte Lankėsi Dragas J. Vilkelis

TORONTO.—Praeitą sąvaitę Torontą ir Liaudies Balso administraciją aplankė iš Chicagos grįždamas montrealietis veikėjas draugas J. Vilkelis.

Draugas ir Chicagoje laiką nepraleido veltui, bet darbavosi. Laike 10 dienų svečiavimosi pas brolį atnaujino tris prenumeratas, gavo vieną naują skaitytoją ir parvežė $1.00 aukų.

Privalėtų visi taip pasielgti, kada lankosi kitose kolonijose.

L. B. Administracija

PASIDARBAVO DEL LIAUDIES BALSO

Laike Liaudies Balso koncerto ne tik daugelis draugų ir draugių parėmė aukomis, bet nemažai prisidėjo ir darbu. Štai meno grupė rūpinosi programos išpildymu, kiti organizuoti padėjo, tarp jų su automobilium nemažai pasidarbavo draugas J. Mileris.

Visiems vienokiu ar kitokiu darbu prisidėjusiems ir aukavusiems tariu didelį ačiū.

F. Adams
Vajaus Komis. sekret.

Kas Yra Rašoma Liaudies Balsui

Liaudies Balsas,
Kanada.

Mieli Draugai:—

Kanados progresyviai lietuviai darbininkai, matydami sunkenybes, kurios slėgia vargdienius per visą pasaulį, ištikrųjų pasiruošėt ir tęsėt apšvietos platų darbą leisdami Liaudies Balsą, kuris žinomas ir mylimas ne vien kanadiečių, bet sykiu ir amerikiečių.

Todel, nors mes gana tali nuo jūs tvirtovės Liaudies Balso, bet susirinkę į ALDLD III Apskr. metinę konferenciją lapkričio 21 d., New Haven, Conn. mieste, išreiškėme laikraščiui užuojautą rezoliucijos formoj su raginimu visų progresyvių remti Liaudies Balsą ir tuo pačiu sykiu nors ne daug ale penkinę nutarėme ir jum pasiunčiame, kad jūsų laikraštis kur kas labiau sustiprėtų ir lietuvių mases pasiektų su apšvieta ir nurodymais, kaip kovoti už pagerinimą būvio.

Draugiškai,

ALDLD III APSKR. KOM.
Per sekr. **J. Valaitis**

KELETAS KASYKLŲ BARONŲ ŠIEMET GAVO MIŽINIŠKUS DIVIDENDUS

TORONTO.—Laike 1937 metų keletas įvairių Kanados kasyklų savininkų dividendais jau gavo $101,295,536. Tai milžiniška suma, kurią padalinus kiekvienam Kanados dideliam ir mažam gyventojui būtų išėję po dešimts dolerių. Bet tos dalies negavo gyventojai, o viskas nuplaukė į keletos baronų kišenes.

Daugiausia dividendų gavo nikelio kompanijos baronai, net 35 milijonus dolerių, o paskui keletas kitų didelių kompanijų.

Pusei Sask. Žmonių Šią Žiemą Reikėsią Pagelbos

Teisingumo ministerio apskaičiavimu, šią žiemą daugiau negu pusei Saskatchewano provincijos žmonių reikėsią suteikti šiokią tokią pagelbą.

Šioj prarijų provincijoj, kur prieš aštuonis metus žydėjo agrikultūra; kur būdavo prikulama šimtai milijonų bušelių kviečių, aštuonių metų sausros ir kapitalistinis krizis žmones ant tiek nuvargino, kad dabartiniu metu iš provincijoje gyvenančių 928,000 žmonių apie 400,000 jau gyvena ant pašalpų, o žiemos metu pagelbą reikėsią teikti virš 500,000 žmonių.

Tai ne bedarbiai, bet farmeriai, kurie kasdien dirba savo farmose ir negali užsidirbti pragyvenimo. Valdžia nesako kokią pagelbą jiems duosianti. Sako tik tą, kad jie negali iš farmų pragyventi. Suprantama, kad iš tos pagelbos mažai galės džiaugtis.

Saskatchewano provincijos miestuose padėtis irgi baisi. Nors čion nėra šimtatūkstantinių miestų, tačiau juose yra 31,000 žmonių, kuriems reikia teikti pagelbą. Regina mieste net 24 nuošimčiai žmonių gyvena iš pašalpų, o Moose Jaw ir Saskatoon miestuose 18 nuošimčių.

Su bloga padėtimi pasakiškai auga ir provincijos valdžios skolos. Tik šiais metais padidėjo veik keturiais milijonais dolerių, o per 24 metus daugiau, negu dvigubai.

Valdžia neišmano ką daryti su farmeriais. Mat jie gyvena ant derlingų juodžemių, tai lyg ir gaila juos nuo tenai nukelti. Štai pereitais metais tarp Reginos ir Saskatoon esančiame Davidson rajone visas šimtas nuošimčių gyveno iš pašalpų, bet šiemet pasitaikė geras derlius ir ant pašalpos pasiliko gyventi tik 5 nuošimčiai tenai gyvenančių žmonių. Tai stovi klausimas, o gal pagerės agrikultūrinės sąlygos ir kituose rajonuose. Bet iki jos pagerės, farmeriai pasiliks be jokios nuosavybės, bus viskas kompanijų.

Tai taip gyvena tos šalies žmonės, kurie ne taip senai bepildami milijonus bušelių kviečių į elevatorius į kapitalistų kišenius įžėrė milijonus dolerių, pakėlė visą šalies ūkį, o dabar turi badauti vien delto, kad valdžia nesutinka pravesti žmonių pageidaujamos irigacijos.

Į Vokietijos Fabrikus Per Prievartą Grūdami Šnipai

Ne taip senai Hitleris per Windsoro kunigaikštį mėgino išgarsinti, būk Vokietijos darbininkai gauną atsakančias algas ir dirbą gerose sąlygose. Tam tikslui prie jo pristatė savo adjutantą daktarą Ley, vadinamo darbo fronto vadą, kuris besibastantį buvusį Anglijos karalių vedžiojo po įvairius fabrikus, įleido net ir į kasyklas, o paskui su misijomis mėgino atsiųsti net ir Amerikon. Žodžiu, su šiuo bastūnu Hitleris norėjo apgauti pasaulio darbininkus prirodant, būk jo terorizuojamoje šalyje darbininkai yra patenkinti. Jo nelaimei užprotestavo Amerikos darbininkai ir išėjo kitaip.

Tačiau Vokietiją aplankantieji parveža visai kitokias žinias, kaip rašo Norton Belth. Nežiūrint kiek Hitleris dėjo pastangų, kad iš darbininkų išmušus tuos siekius, kurių jie siekė prieš keturis metus, paduodami milijonus balsų už komunistus, socialistus ir krokščioniškus kandidatus, Hitleris tų siekių nepajėgia galutinai sunaikinti.

Vokiečių paveldėjimų sunaikinimui naziai šturmu pradėjo siųsti įvairius šnipus ir provokatorius į fabrikus. Įvyko štai koksai vienas atsitikimas: Ruro krašte į vieną dirbtuvę į įvairius departamentus buvo priimti penki neva nauji darbininkai. Laike pirmųjų dienų jie mandagiai apsiėjo su darbininkais ir laikėsi lyg nuošaliai. Praslinkus kelioms dienoms jie pradėjo rodyti neva anti-nazišką aktyvumą: kalbėjo prieš nazius, sakėsi esą slaptų darbininkų organizacijų nariai ir pradėjo siūlyti komunistinio ir socialdemokratinio turinio brošiūrų. Darbininkai suprato kas per paukščiai, užprotestavo ir pranešė darbo frontui. Fašistinis darbo frontas į tai nekreipė domės ir jų neareštavo. Po to darbininkai išėjo į streiką ir pareiškė, kad jie nenorį fabrike dirbti su "priešvalstybiniais" gaivalais. Tuojau atvyko į fabriką Gestapo agentai ir pagrumojo darbininkams, kad grįžtų į darbą, o ne, tai areštuosią, bet provokatorius areštuoti atsisakė.

Kitas atsitikimas buvo pietų Vokietijoj. Čia fabrikantas pradėjo praktikuoti iki šiol negirdėtą šnipavimo būdą: pradėjo imti iš darbininkų raštiškus pasižadėjimus, kad jie nediskusuotų apie fabrike esamas sąlygas tarp savęs ir niekam neduotų apie jas žinoti. Atsisakiusius pasirašyti pradėjo areštuoti. Vienas ketvirtadienyje pasirašęs pasižadėjimą ant rytojaus neatvyko darban ir tuojau nazių agentų tapo suareštuotas.

Tai taip elgiamasi su Vokietijos darbininkais.

Donbas apylinkės kolektyvietis Komisarenko su savo sūnais sudaro "tikrą orchestrą," kaip kad šis paveikslas parodo. Jie laimėjo dovanas ne vieną kartą įvairiuose muzikantų kontestuose, surengtuose Sovietų Sąjungoje.

VYRIAUSIOJO SOVIETŲ SĄJUNGOS SOVIETO RINKIMUOS FRAKUOTI VELTĖDŽIAI NESIMAIŠĖ

Keletą metų atgal Kanados laikraštininkui Forkinui pasitaikė sėdėti Kanados parlamento galerijoje, Ottawoje, ir stebėti tą dieną naujai išrinktuosius renkantis į parlamentą.

"Žiūrint iš viršaus žemyn į geriausių Kanados siuvėjų pasiūtus frakus, šilkinius marškinius ir visą aprėdalą, akis dilgino kažkos keistas skonis, bet galvoje koncentravosi mintys, koks triukšmas kiltų tarpe tų ponų, jei jų tarpe pasirodytų darbo kostiumu apsirėdęs, teisingas ir geras Kanados darbininkas," dabar rašo tas laikraštininkas.

Į tai atsakyti nereikalinga ieškoti visos eilės komentarų, nes tam faktų turbūt yra susikoncentravę pas kiekvieną darbininką net ir perdaug. Juk nerasi darbininko žmogaus, kuris vienokiu ar kitokiu pasirodymu kokiam ponui ar poniai nebūtų padaręs šiokio tokio nemalonumo. Tai vis viešame gyvenime, o kur sprendžiama valstybės reikalai, darbininko pasirodymas darbo rūbuose kapitalistams būtų aršiau bombos. Bet ne taip yra Sovietų Sąjungoj.

Štai praėjo ir gruodžio 12 diena. Sovietų Sąjungoj buvo renkamas vyriausias milžiniškos šalies tvarkytojas — Vyriausias Sovietas. Na, kaip čia? Ar ir čia susirinko tik tie, kurie mėgsta šilką, bijosi darbo ir darbininko?

Į tai atsakymą galima rasti žemiau telpančiam trumpam kandidatų apibudinime, nurodančiame, kas jie per vieni ir ką jie mėgsta:

Ivanas Kiselevas, angliakasys, gimęs 1906 m., komunistas; Grigorijus Sukostavskis, traktoriaus vairuotojas, gimęs 1907 m., jaunasis komunistas; Piotr Šelkovy, fabriko direktorius, gimęs 1890 m., komunistas; Lukerija Kaliničenko, saldainių darbininkė, gimusi 1906 m., ne komunistė; Maksimas Onoprienko, kolektyvo ūkininkas, gimęs 1906 m., ne komunistas; Povilas Ryčagovas, armijos komandierius, gimęs 1911 m., ne komunistas; Nikalojus Spiridinovas, geležinkelių saugumo inspektorius, gimęs 1906 m., komunistas; Tatjana Vikulina, kolektyvietė ūkininkė, gimusi 1895 m., ne komunistė; Stefanas Lokinas, miškų darbininkas, gimęs 1891 m., komunistas; Akmetsafas Davletjarovas, Totorių respublikos Liaudies Komisarų Tarybos pirmininkas, gimęs 1905 m., komunistas . . . ir taip toliau.

Tai maždaug už tokius sąrašus 90 milijonų žmonių stovėjo gruodžio 12 dieną. Ne delto už juos balsavo, kad jie laike rinkimų kampanijos būtų gražiai pasirodę fotografams, kaip kad pasirodo kapitalistinėse šalyse, bet kad šie darbininkai ir mokslininkai dar toli prieš rinkimus buvo pagarsėję visoj šalyj su savo darbais. Senai visiems buvo žinoma jų kvalifikacijos ir sugabumai.

Pavyzdžiui, kandidatų sąraše buvo Nikalojus Smetaninas—geriausias Sovietų Sąjungoje batsiuvis. Spalių revoliucija šį energingą darbininką užtiko vienuolikos metų amžiaus bedirbant po 10 valandų per dieną del kapitalistų naudos. Šis batsiuvis ištobulino apavų dirbimo techniką ir tapo žinomu 170 milijonų žmonių. Kas žino geriausią Kanados batsiuvį? Darbininkiškoj šalyj jis žinomas ir dabas kandidatavo Leningrado apygardoje.

Arba štai Marija Demčenko, jauna ūkininkė. Ji stebėtinai išvystė cukrinių runkelių produkciją ir laimėjo Lenino ordeną, kaipo aukčiausią Sovietų Sąjungoje dovaną. Vieną dieną Kijeve susirinko nuo kolektyvų, armijos vienučių ir įvairių organizacijų 680 delegatų ir vienbalsiai jauną Mariją nominavo Čerkesijos kandidate.

Visas pasaulis žino Otto Julevičių Šmidtą, šiaurės ašigalio tyrinėtoją. Į jį atsikreipė tūkstančiai iš ūkių ir fabrikų organizacijų atstovų, kad sutiktų atstovauti juos.

Šiaurės ašigalyje įsteigtos tyrinėjimo stoties viršininkas Papaninas irgi kandidatavo Karelijos rajone. Darbininkai per radio atsiklausė, ar jis sutinka atstovauti juos, jis atsakė, kad taip.

Maskvoj kandidatavo Vladimiras Kabanovas, garvežių inžinierius, jį nominavo apie 25,000 darbininkų.

Vienoj iš trylikos Maskvos rinkimų apygardų, kandidatavo jauna moteris Troitskaja, taipgi garvežių inžinierė. Kitoj apygardoj kandidatavo 22 metų amžiaus mergina Tatjana Federova, laike požeminio geležinkelio budavojimo tapusi vyriausia stakanovietė. Šale to ji yra žinoma ir kaipo garsi parašiutistė. Už jos nominavimą stovėjo tūkstančiai žmonių.

Na, o kas nežino Moskvino, žymiausio Sovietų Sąjungoje aktoriaus ir jau per 40 metų dirbančio meno srityje. Jis nevisuomet buvo revoliucionierium. Caristinė Rusija jį paliko darbininkams tik su meniškais gabumais, o ne su politiniu supratimu. Tačiau, sulyg jo paties žodžių, jis palaipsniai tapo raudonu, kada pamatė, jog darbininkų valdžia dirba visų piliečių gerovei ir remia viską, kas tik teisinga ir gera. Dabar jau jis yra darbininkiškos valdžosi rėmėju ir jaučiasi laimingu, kad liaudis įvertino jo darbą ir galės ją atstovauti vyriausioj šalies įstaigoj.

Sovietų Sąjunga yra mokslininkų ir tyrinėtojų šalis, tad neužmirštami ir jie.

Šale daugybės mokslininkų kandidatavo Mokslo Akademijos galva, profesorius Komarovas.

Šale visos eilės lakūnų kandidatavo visam pasauliui žinomi Gromovas su Čkalovu, kurie prieš kelis mėnesius per viršų pasaulio atskrido į Ameriką.

Sovietų Sąjunga yra literatūros šalis, niekur tiek neišspausdina laikraščių ir knygų, todel neužmiršti rašytojai ir didieji autoriai. Garsusis rašytojas Aleksiejus Tolstojus kandidatavo senojoj Rusijoj: darbininkai, raštininkai, geležinkeliečiai ir ūkininkai prašė Tolstojų, kad jis sutiktų atstovauti juos. Neužmirštas ir Šolokovas, kuris parašė puikųjį romaną "Ir Tykiai Donas Teka."

Nėra profesijos ir užsiėmimo, iš kurio nebūtų parinkta geriausių ir ištikimiausių darbininkų. Tik viena profesija pamiršta, tai frakuočių grupė, kuri kapitalistinių valstybių parlamentuose vaidina svarbųjį vaidmenį. Šios grupės Sovietų Sąjungos liaudis nenominavo ir nebalsavo už ją. Todel šios grupės užsienyje gyvenantieji šalininkai baisiai nepatenkinti naujais rinkimais. Patenkinti tik šeštadalio pasaulio žmonės ir pasaulinis sąmoningas proletariatas, nes žino, kad dalyvavimas valstybės tvarkyme pačių geriausių darbininkų daug reiškia ne tik Sovietų Sąjungai, bet ir visam pasauliui.

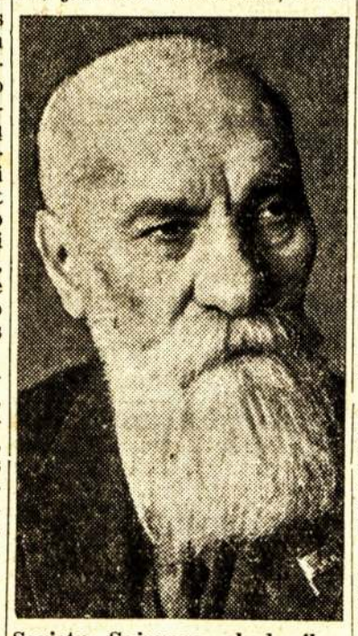

Sovietų Sąjungos akademikas A. N. Boch, kuris buvo nominuotas į Aukščiausį Sovietą. Ši pirmrinkiminės kampanijos eigos galima spręsti, kad jis tapo išrinktu.

T. Fedorova, pagarsėjus laike statymo požeminių geležkelių Maskvoj — Metro, taipgi buvo kandidatė į Aukščiausį Sovietą.

GALIMIEJI MŪSŲ ŽEMELEI PAVOJAI

Šiandieninis žmogus, mokantis dalinai kovoti su įvairiomis ligomis, didžiausį pavojų jaučia pačiuose savo darbuose ir virsta didžiausiu savęs naikinimo įrankiu. Nejokia gamtos katastrofa iki šiam laikui nesugriovė tiek namų, nesunaikino turto, nenužudė tiek žmonių, kiek kapitalistine ideologija persiėmęs žmogus, bekariaudamas ir benaikindamas savo sutvertus turtus. Tad nė nenustabu, kad šiandien didžiausių nelaimių ieškoma ne gamtoje, kaip buvo tas daroma senovėje, bet savyje. Žodžiu, didžiųjų mūsų planetos katastrofų ieškoma ne žvaigždynuose, ne žemės viduriuose, kaip kad pirmiau, bet diplomatiniuose rateliuose.

Žmogui darosi labai baisu matant tokio paties žmogaus ranką užtaisytąsias uolas besprogdinėjant, moderni š k u s miestus begriūvant nuo bombardavimo ir liejantis šimtų tūkstančių žmonių kraujui. Rodos, nieko baisesnio ir galingesnio negali būti. Tačiau žmogaus išradimų pajėgumus ir iš jų paeinančias blogąsias pasekmes sulyginus su gamtos pajėgomis, pasilieka tik dulkėmis. Gamta yra milijonus milijonų kartų galingesnė už tat ir jos pavojai tiek pat kartų didesni. Tik laimė, kad ji nemoka pykti, vesti su savo kaimynais kivirčų, tai per trumpą laiką tokių pavojų gręsimas beveik nė nepastebimas. Tačiau ištikrųjų gamtoj įvyksta daugybė katastrofų. Štai tik vieno žmogaus atminime jau įvyko trys didelės katastrofos, neskaitant visos eilės mažesniųjų.

Pirmoji katastrofa įvyko 1883 metais, Rytų Indijoj, kada eksplodavo Krakatoa kalnas. Ši iš žemės vidurių išsiveržusi jėga vieną didelę salą padalino į dvi mažiukes salas. Tai buvo iš žemės vidurių paeinanti katastrofa, bet jos gali paeiti ir iš jos kaimynų. Štai 1908 metais šiauriniam Sibire nukrito milžiniškas meteoritas, žemei nematytas ir nelauktas svečias. Jis net trisdešimts mylių radiume išvartė ir išlaužė visus medžius. Trečia didžioji katastrofa įvyko Alaskoje, 1912 metais. Ten "sprogo" Katmai kalnas. Išsiveržimas ant tiek buvo galingas, kad net per keliolika mylių apylinkę apvertė pelenais ir akmeninėmis atskalomis. Ant laimės pačios didžiausios katastrofos įvyko toli nuo tirštai žmonėmis apgyventų vietų. Niekas nematė baisiųjų įvykių ir negali jų apibudinti, bet jeigu būtų ir buvęs bent koks tų katastrofų stebėtojas, jis būtų buvęs sunaikintas ir negalėjęs jų apibudinti.

Tai vis didelės gamtos eksplozijos, viršijančios visas žmonių jėgas, bet pačioje gamtoje skaitomos tik dulkelėmis prieš milžiniškus kalnus. Jau iš žilos senovės astronomai kartas nuo karto pastebi naujas žvaigždes, kurios pasirodo dideliu spindėjimu, paskui blanksta ir po nekurio laiko vėl išnyksta iš žmogaus akių. Pirmąją tokią žvaigždę astronomai pastebėjo 1572 metais. Ji staiga parodė milžinišką spindėjimą, už poros dienų buvo matoma net dienos metu, o už mėnesio laiko visiškai pranyko. Tokias žvaigždes tuometiniai astronomai skaitė naujomis. Nuo to laiko tokių žvaigždžių pasirodė net iki šimto. Nekurios pabuvo ilgesnį laiką, kitos trumpesnį ir vėl grįždavo į savo seną padėtį.

Dabartiniai mokslininkai pripažįsta, kad tai buvo ne naujos žvaigždės, bet senos, ant kurių įvyko didžiulės eksplozijos, kaip ir trys minėtos ant žemės. Mat po kiekvienai eksplozijai iš žvaigždės išsiveršdavo daugybė baltai įkaitusių gazų ir priduodavo didelį spindėjimą.

Žemės motina—saulė irgi yra žvaigždė. Kyla klausimas, ar ją gali ištikti anų žvaigždžių likimas? Mokslininkai atsako, kad taip. Tai kas tuomet atsitiktų su žeme? Nagi per porą minutų visi užmirštų apie fašistinės tvarkos įvedimą, o už poros dienų jau būtų išgaravę visi okeanai ir jūros. Vėliau žemė pasileistų į degančią masę ir kitiems dangaus kūnams ji pasirodytų kaip nauja žvaigžde. Laikui bėgant auštų ir vėl nustotų savo spindėjimo.

Dabar kyla klausimas, nuo ko tos žvaigždės eksploduoja. Pirmoji teorija pranašauja, kad nuo dviejų kūnų susidūrimo. Tačiau astronomai yra išmatavę tarp žvaigždžių atstumus, žino jų kryptis ir sulyg to apskaičiavimo išeina, kad dviejų žvaigždžių susidūrimas gali papulti tik kartą per 100,000 metų. Na o naujos žvaigždės atsiradimas papuola per kiekvieną dešimtmetį. Tat pradeda vyrauti nuomonė, kad kiekviena žvaigždė ateina į tam tikrą savo gyvenimo laipsnį, kuriame būtinai turi eksploduoti. Kadangi saulė yra žvaigždė, tai ir jos laukia tas pats likimas.

Bet kada tas gali įvykti, mokslas į tai nepajėgia atsakyti. Sako tik tiek: "Mūsų žvaigždyne priskaitoma apie 20 bilijonų žvaigždžių, kas metai iš jų apie dešimts eksploduoja." Tad kas nori sužinoti, kada bus laikas išleisti pinigus ir laukti pasaulio pabaigos, gali pasinaudoti virš paduota skaitline. Šale to privalo atsiminti, kad kiekvienais metais įvyksta baisiai katastrofingos kelių žvaigždžių pabaigos, nuo kurių galimai irgi priklauso planetų ir jųjų gyvybių likimas.

M. G.

Mongolė M. Chachowa, garsi čiuožikė, nučiuožusi 6,045 kilometrus, taipgi buvo nominuota į Aukščiausį Sovietą. Greičiausia, kad ji yra išrinkta.

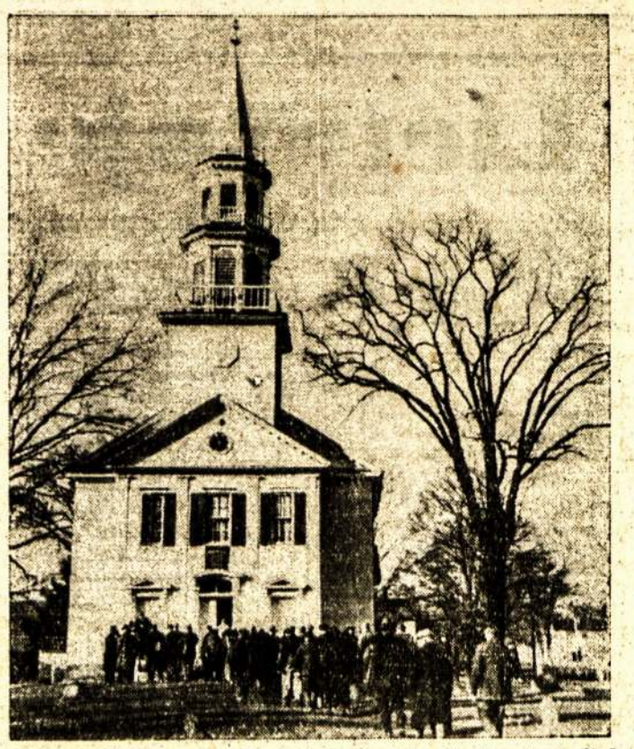

Southbury, Conn., parapijonai renkasi į bažnyčią susirinkimui, kuriame jie pasmerkė nazių veiklą Suvienytose Valstijose.

ŠIS TAS APIE HYPNOTIŠKUS UŽMIGDYMUS IR GYDYMUS

Hypnotizmas, arba asmens jausmais pergalėjimas antro asmens, nėra koks nors apraganavimas. Jis turi psichologinį pobūdį. Jis mažai yra praktikuojamas tarp civilizuotų tautų, nes jos mažai apie jį supranta, už tat daugiau tarp indėnų ir tibetiečių. Europoj į hypnotizmą pradėta daugiau gilintis tik apie pusantro šimto metų atgal, kada jį gydymui pradėjo naudoti vokietis daktaras Mesmeris. Apie šio daktaro bustinę prisigrūsdavo eilės ligonių, turinčių nervų ir psichinių ligų pasekmes. Ligonių gydymui jis naudojo ne mediciną, bet tam tikrą tūbą, prikimštą sutrintais stiklais, geležinėmis druožlėmis ir vandeniu. Iš šio mišinio buvo iškištos metalinės lazdelės, kurias įbrukdavo kiekvienam ligoniui į rankas. Po šio ligonių surykiavimo. Mesmeris pasiimdavo magnetinę lazdelę, žirgliodavo tarp ligonių, atsisukdavo į jų akis ir staiga savo lazdelę nukreipdavo į tariamą skaudamą vietą. Tokiu būdu pavykdavo nuo ligos išgydyti tam tikrus ligonius.

Nuo to laiko pasiliko mesmeriško hypnotizmo metodai. Pats Mesmeris už tai buvo išvytas iš Vienos, kaipo ortodoksiniu medicinos terorijų priešas.

Mesmeris savo hypnotizmo pasekmes aiškino kaipo ne raganavimo pasekmes, bet kaipo nervų kontrolės pasekmes. Jo teigimu kūnas yra kontroliuojamas nervų, nervai turi tam tikrų skysčių, o tie skysčiai pačios gamtos magnetizmo, ką galima pakeisti ir su magnetizuota lazdele.

Bet paties hypnotizmo yra net keliolika laipsnių. Pats žemiausias, tai kada del pašalinio asmens prikalbėjimo žavimasis pradeda snūduriuoti, bet ištikrųjų jis nėra miego padėtyje, o tik muskulų sustingime. Jis be kito įsakymo negali pakelti nė rankos nė kojos, o viską vykdo tik sulyg hypnotizatoriaus įsakymo. Kartais toks subjektas visai nepasijunta, kad jis buvo užhypnotizuotas. Šiokiu būdu daugeliui neprasilavinusių žmonių įvairūs šarlatanai išima iš kišenių pinigus. Žodžiu, žmogus netenka visos kontrolės ir hypnotizatorius su juo gali padaryti ką tik nori. Prie šios rūšies hypnotizmo galima dalinai priskaityti ir meilę, kada viena pusė užkariauja kitos pusės jausmus.

Gilesnis hypnotizmas turįs miego pobūdį ir užhypnotizuotasis negalįs iš jo pabusti iki vėl nebūna atkartojamas hypnotizavimas. Bet šis "miegas" yra visai skirtingas nuo tikrojo miego. Užhypnotizuotasis gali sulyg įsakymo judėti, atsakyti į klausimus, tik negali vaikščioti. Galutinam hypnotizmo užmarinime, hypnotizuojamo muskulai baisiai sustyra, kad ji galima pakabinti net ant šluotos. Būna atsitikimų, kad tokioj padėty užhypnotizuotasis gali net kalbėti. Šiame laipsnyje vienas užhypnatizuotasis buvo pakabintas galva ir kojomis ant dviejų kedžių, kitas užsilipo jam ant krūtinės, o jis pajėgė dainuoti.

Tai vis padavimai apie hypnotizmą, bet juose yra daug kas ir mokslinio. Dabartiniu laiku daugelis daktarų hypnotistiniais metodais mėgina paveikti į nekuriuos nervų ligonius. Sovietų Sąjungoj naudojama prie gimdymų. Daktaras moterims įkalba, kad taip reikia, taip turi būt ir jos paskęsta tuose įsitikinimuose ir nejunta sopulių. Didžiojo karo laiku Anglijos daktarai tokiu būdu mėgindavo atgaivinti užtrenktus kareivius. Dažnai gaudavo geras pasekmes. Tačiau ne visus asmenis galima užhypnotizuoti ir ne ant visų naudoti tokius pačius metodus. Vienus galima paveikti vienokiu būdu, o kitus kitokiu.

B. D.

Torontietės Pradėjo Labai Platų Veikimą

TORONTO. — Gruodžio 10 d. įvykusiame moterų susirinkime paaiškėjo, kad draugės savo veikime paskutiniu laiku pradėjo apimti visas sritis. Laike trumpo periodo buvo padaryti du komiteto posėdžiai. Pirmame valdyba pasiskirstė pareigomis: pirmininkė — Dobrovolskienė, sekretore — Paužienė ir iždininke—Byrienė.

Toliau paaiškėjo, kad per trumpą laikotarpį draugės padarė didelį šuolį į progresą: buvo suruošę moterims sveikatos klausimu paskaitą, kurią laikė daktaras R. Weinstein. Paskaitos pasiklausyti susirinko netoli šimto moterų. Greitu laiku ruošia baliūnų ir kepurių šokius ir užsibrėžę įsteigti anglų kalbos mokyklėlę, kurioje mokins ne tik moteris, bet ir vyrus. Mokyklėlei vadovauti turi energingą, jauną draugę E. Vilūnienę, kuri gerai moka anglų ir lietuvių kalbas. Iškalno galima pasakyti, kad mokytoja sugabi, tam tikslui tinkama, tad pasekmės užtikrintos.

Apie moterų parengimą ir mokyklėlę tilps pranešimuose. Visi sekite, kad neprasnaudus geros progos. Šiuo tik pasakome, kad moterys yra užsibrėžę atlikti svarbius ir gana reikalingus darbus ir pasekmingai ima vieną po kitam iš eilės.

Susirinkime prieita išvados, kad draugėms, kaip ir vyrams, lygiai rūpi visi reikalai, tad jos vienbalsiai pasisakė už darbininkiškos spaudos stiprinimą r dalyvavimą Liaudies Balso vajuje. Įvertindamos lietuvišką laikraštį pasiėmė net pusę ALDLD kuopos užsidėtos kvotos išpildyti.

Komiteto Narė....

Ir Norvegijos Fašistai Ruošiasi Prie Sukilimo

BERGEN, Norvegija. — Norvegijos Komunistų Partijos organas atspausdino platų perspėjimą, kad galutinai būtų sudaužyta Norvegijoje plečiama legenda, sakanti, kad Norvegijai negresia joks fašizmo pavojus.

Laikraštis nurodo, kad Norvegijoj smarkiai veikia pulkininkas Sundlo Narvik ir Francijos "cagoulardų" pavyzdžiu ruošiasi prie valdžios paėmimo. Šis tipas į armiją įleido nazių šnipus, organizuoja išdavikų grupę ir baltąsias gaujas dresiruoja gatvėse. Laikraštis ragina žmones prie veikimo, kad būtų suspenduotas šis fašistinis pulkininkas.

Lietuvoje

VALDININKŲ PAVAINIKIUS VAIKUS PRIPAŽĮSTA TEISĖTAIS

Kaip žinoma, Lietuvoje, kaip ir kitose šalyse, gyvena ir gimsta tūkstančiai vaikų iš nevedusių motinų. Tos motinos ir vaikai dažniausia žeminami visuomenės akyse ir skriaudžiami. Tokių vaikų daug gimsta ir įvairių valdininkų tarpe.

Kadangi visi vaikus turintieji valdininkai gauna tam tikrus priedus už kiekvieną vaiką, tai ir dabartiniu laiku iškilo klausimas, ar valdininkas už pavainikį vaiką turi teisę gauti algos priedą, ar ne. Šis klausimas buvo svarstytas Valstybės taryboje ir prieita išvados, kad kiekvienas valdininkas ar valdininkė turi teisę gauti už pavainikį vaiką algos priedą, jei jo pavardė yra įrašyta vaiko gimimo metrikuose, ar teismo keliu prirodyta, kad ištikrųjų jis yra pavainikio vaiko tėvu.

Reiškia šiuo klausimu valdininkams jau veikia civilinė metrikacija ir lengvina jiems sąlygas būti vadinamų "nelegalių" vaikų tėvais.

DAR NEATSITEISĘ ŠIAURĖS LIETUVOS ŪKININKAI

Prieš 8 metus, 1929 metais, šiaurės Lietuvoje buvo baisiai nederlingi metai: ledai, liūtys ir kitos nelaimės sunaikino beveik visą derlių. Ūkininkai liko be sėklų ir duonos. Jiems į pagelbą atėjo valstybė, suteikdama grūdų paskolas ir uždėdama aukštas kainas už tuos grūdus išmokėti ateityje. Kadangi sekančiais metais pradėjo kristi javų kainos ir nukrito iki pasakiškos žemumos, tai ūkininkams prisiėjo vieno centnerio vietoj parduoti net kelis ir vistiek negalėjo atsiteisti su valstybės iždu.

Dabartiniu metu ministerių kabinetas persvarstė šiaurės ūkininkų skolas ir nustatė, kad antros, trečios ir ketvirtos ratos skolininkai, jei jie sutiks atsiteisti ligi 1938 m. kovo 15 dienos, tai iš jų bus priimta ir grūdais, skaitant rugių centnerį net ligi 20 litų, vietoj pirmiau 15 litų. Pirmosios ratos skolininkai turės atsiteisti pinigais. Neatsilyginusieji iki nurodyto laiko, taip pat turės sumokėti pinigais.

IR VĖL PASYVUS LIETUVOS PREKYBOS BALANSAS

Per paskutinius kelius metus, kada Lietuvos prekyba su užsieniu buvo per pusę sumažėjus, negu 1929 metais, tautininkų valdžia džiaugdavosi, kad Lietuvos prekyba duodanti aktyvų balansą ir valstybė gyvenanti gerose aplinkybėse. Tačiau šiais metais, kada įvyko šioks toks užsieninės prekybos pakilimas, atsirado ir pasyvas. Ir tai ne visai mažas. Laike devynių mėnesių pasidarė net virš septynių milijonų litų nedatekliaus.

Pereitais metais laike pirmųjų devynių mėnesių į užsienį iš Lietuvos buvo išvežta už 137,-621,300 litų įvairių prekių, o iš užsienio įsivežta tik už 109,843,-000 litų įvairių prekių arba, kitaip sakant, aktyvas siekė netoli 29 milijonų litų.

Šiemet per tą patį laikotarpį į užsienį išvežimas padidėjo netoli vienuolikos milijonų litų (buvo išvežta už 148,259,400 lt.), bet įvežimas padidėjo veik 46 milijonais litų už pernykštį (buvo įvežta už 155,525,500 lt.).

Didžiausias Lietuvos kostumeris yra Anglija. Per devynis mėnesius laiko į Angliją išvežta už 72,633,700 litų įvairių prekių, o iš Anglijos parsivežta už 44,-733,600 litų.

Su Vokietija, pagerėjus santykiams, prekyba irgi atgijo: į Vokietiją išvežta už 22,061,100 litų, o iš jos parsivežta už 32,-936,400 litų.

Į Sovietų Sąjungą įvairių prekių išvežta už 6,027,300 litų, o iš ten parsivežta už 13,002,200 litų.

Nebloga prekyba buvo su Francija: į Franciją išvežta už 7,017,600 litų, o iš jos parsivežta veik už keturis milijonus litų.

Su Belgija irgi pasyvi: Belgijon išvežta tik už 5,182,300 litų, o parsivežta net už 12,252,-300.

Į Suvienytas Valstijas Lietuva išvežė įvairių prekių už 5,014,-800 litų, o iš ten parsivežė už 5,348,200 litų.

Nebloga prekyba buvo su Palestina: iš Lietuvos į Palestiną nuvežta už 2,503,200 litų įvairių prekių, o iš ten parsivežta tik už 113,900 litų.

Kiek žymesnė prekyba vystėsi su Olandija, Danija, Italija, Švedija, Šveicarija, Austrija, Latvija, Estija, Norvegija ir Čekoslovakija, o su kitomis valstybėmis mažomis sumomis.

PER TRIS METŲ KETVIRČIUS PRIAUGO 17,794 ŽMONĖS

Centralinio statistikos biuro duomenimis, šiemet per pirmus 9 mėnesius visoje Lietuvoje buvo 14,142 jungtuvės, gimė 43,-148 kūdikiai, mirė 25,354 asmens, tokiu būdu priaugo 17,-794 asmens.

Pernai per tą patį laikotarpį priaugo 21,359 asmens, o 1935 17,769 asmens. Tokiu būdu žmonių priaugliis žymiai sumažėjo.

LIETUVOJE ĮVYKSTA PER METUS APIE 5,000 NELAIMINGŲ ATSITIKIMŲ

Apskaitliuojama, kad Lietuvos pramonėj dirba apie 60,000 darbininkų. Tarp šių darbininkų tik per 10 pirmųjų mėnesių įvyko apie 3,000 nelaimingų atsitikimų. Žemės ūkyje dirba apie 500,000 darbininkų. Paėmus pramonės ir žemės ūkio darbininkus, per metus laiko tarp jų nelaimingų atsitikimų įvyksta nemažiau 5,000.

Nekurie iš sužeistų darbininkų padaromi netinkamais darbui, o jokios apdraudos neturi. Dabartiniu metu vidaus reikalų ministerijoj pradėta kalbėti, kad laikas būtų apdrausti darbininkus nuo nelaimingų atsitikimų.

SAKO UŽDRAUS KLEBONAM DUOTI INFORMACIJAS APIE LAIKRAŠČIŲ GAVĖJUS

Provincijoje katalikų dvasininkai prieš Naujus Metus užrašinėja savo laikraščius. Tam tikslui jie varo labai smarkią agitaciją prieš jiems nepatinkamus laikraščius. Agituoja per pamokslus, stengiasi paveikti per pažįstamus asmenis, o kartais net grąsina. Ypač smarkiai puolimus turi atlaikyti tie, kurie jau yra išsirašę vienus ar kitus kunigams nepatinkamus laikraščius.

Klebonai, norėdami sužinoti kas skaito "bedievišką" spaudą, kreipdavosi į paštus, kad tie jiems pasakytų skaitytojų pavardes ir kad vėliau dvasininkai "išduotuosius" galėtų pradėti atakuoti. Paštai nežinodavo ką daryti tokiais atvejais: išduoti, ar neišduoti "nusikaltėlius." Dabar "L. A." rašo, kad paštams yra uždrausta išdavinėti laikraščių skaitytojų pavardes.

NORĖJO SUSIORGANIZUOTI LIETUVOS DVARININKAI

Prieš kurį laiką Šiauliuose buvo sušauktas slaptas Lietuvos dvarininkų susirinkimas, bet susirinkimas nespėjęs nieko nutarti nei valdybos išrinkti, nes policija susirinkimą, kaipo be leidimo, išardė. Vėliau Klaipėdoje įvyko kitas toks slaptas dvarininkų susirinkimas, kurį irgi aptiko policija ir išardė.

Lietuvos dvarininkus į Klaipėdą sukvietęs vienas klaipėdietis ir norėjęs įkurti dvarininkų draugiją "Terra Union," kurios svarbiausias tikslas—"atitaisyti" dvarininkams žemės reformos padarytas "skriaudas," grąžinti, kiek galima žemių, reikalauti dar didesnio atlyginimo už nusavintas žemes ir t.t.

PAMINĖJO LIETUVOS KARIUOMENĖS ĮKŪRIMĄ

Lapkričio 23 dieną suėjo dvidešimts metų nuo Lietuvos kariuomenės įkūrimo. Prieš 20 metų tą dieną susitvėrė pirmasis Lietuvos kariuomenės branduolys. Šis įvykis visoj Lietuvoj, kur tik stovi kariuomenė, buvo iškilmingai atžymėtas, o svarbiausia tai Kaune. Čia atsibuvo paradas, vakarinės iškilmės ir t.t.

Šventėje dalyvavo vyriausybės nariai ir visuomenininkai. Dvidešimtmetinių sukaktuvių proga kariuomenės vadas Raštikis, generalinio štabo viršininkas Černius ir aviacijos viršininkas Gustaitis iš pulkininkų pakelti į generolus. Tuo pat pakelta daugybė karininkų į aukštesnį laipsnį.

Chiniečių bazaras sukėlimui pinigų gelbėjimui tėvynės Chinijos. Tokie bazarai rengiami po visus miestus ir miestelius visoj Kanadoj ir kitur. Taip sukelia dideles sumas.

DAUŽĖ ŽYDAMS LANGUS

Lapkričio 22 dieną naktyje nežinomi chuliganai šiauliuose daužė žydų tautybės piliečių langus. Kas įdomiausia, kad langų daužymas tuo pačiu laiku vyko įvairiose miesto dalyse. Iš to matosi, kad veikė ne taip sau suniekšėję chuliganai, bet galimai patrijotiškai nusistačiusieji chuliganai. Sudaužyta trys vitrinos, kainuojančios net 1,000 litų. Taipgi išdaužyta žydų gimnazijos ir ligoninės langai.

Beveik tuo pačiu laiku tokios pat dvasios chuliganai veikė Ukmergėje ir Klaipėdoje. Ukmergėje į Palestinos pionierių bustą įsviedė didžiulį akmenį, o Klaipėdoje kažkokie tipai užpuldinėjo ir persekiojo žydus.

Tai hitlerinės programos dalis, kuri sulyg komandos buvo paduota lietuviškiems chuliganams, kurie išauga iš perdidelio patrijotizmo.

SMETONA APDOVANOJO ITALIJOS FAŠISTUS

Nežiūrint, kad nesenai vienas Italijos fašistinis rašytojas visaip išniekino Lietuvą, prilygindamas beveik prie "necivilizuotos" Abisinijos, dabar Smetona Romon pasiuntė net visą pustuzinį medalių ir jais apkarstė didžiausių žmogžudžių ir taikos ardytojų krūtines. Gedimino ordenas teko ir Mussolinio žentui, užsienio reikalų ministeriui Čianui.

Turbūt Smetonai patinka, kad tie fašistai ardo pasaulio taiką, per ką ir Lietuva gali prarasti savo nepriklausomybę.

NUO KAUNO BAZILIKOS NUKRITO TRYS DARBININKAI

Kauno bazilika skaitoma architektūriniu paminklu. Kunigas Dogelis užsigeidė perdirbti langų karnyzus. Ir štai lapkričio 22 d. beremontuojant baziliką įvyko nelaimė: lūžo rištavonės ir su jomis žemyn nukrito trys darbininkai. Vienas susilaužė kojas, antras šiaip keliose vietose smarkiai susižalojo ir tik trečias laimingu būdu liko nesusižalojęs, bet ir jis prisitrenkė.

KUNIGE, NESK IR UŽKASK PINIGUS

Lapkričio 3 dieną Raguvos klebonas prelatas J. Macijauskas per paštą gavo mažai raštingo asmens rašyta anoniminį laišką. Nors braižas buvo ir blogas, bet žinios jame dar blogesnės.

Nepažįstamasis rašė, kad kunigas laike dviejų trijų dienų nuneštų 500 litų prie statomos skerdyklos ir juos užkastų kuoliuku pažymėtoj duobėj, o ne tai susilauksiąs mirties bausmės.

Macijauskas nesiskubino su pinigais, bet pranešė policijai, o savo bustinę apsistatė sargyba.

Vedant kvotą paaiškėjo, kad anoniminį laišką parašė prie skerdyklos darbų dirbęs Panevėžio miesto gyventojas Julius Bražys.

Tardomas Bražys kaltu prisipažino, bet aiškinosi, kad tokį laišką rašęs ekonominių sunkumų verčiamas. Esą turįs žmoną, 4 vaikus, o iš uždarbio tokios šeimos negalėjęs išlaikyti. Vaikai lanką mokyklą, tad ne tik maistui, bet ir knygoms, sąsiuviniams ir kitoms mokslo priemonėms reikdavę daug pinigų. Jeigu prelatas Macijauskas būtų nunešęs į nurodytą vietą 500 litų, tai jis vėliau tuos pinigus būtų jam grąžinęs. Anoniminiu laišku tenorėjęs "užtraukti paskolą."

KAUNO VIEŠBUČIAI ĮSITAISYSIĄ "JUODĄJĄ" KNYGĄ

Kauno viešbučiai ir nakvynės namai nusiskundžia, kad pasitaiką daug nesąmoningų svečių, kurie viešbučius palieka neatsiskaitę. Nuo tokių nesąžiningų svečių apsisaugoti viešbučių savininkai rengiasi įsitaisyti "juodąją" knygą ir į ją visus skolininkus suregistruoti.

Per 10 metų svečiai Kauno viešbučiams nesumokėję apie 100,000 litų. Kaune yra apie 20 viešbučių ir 10 nakvinių namų, kuriuose yra apie 550 lovų. Viešbučiai turį apie 300 nuolatinių gyventojų.

Fašistuojantis Detroito kunigas Caughlin vėl pradėjo kalbėti per radio.

NUBAUDĖ MOTERĮ UŽ KOMUNISTINĮ VEIKIMĄ

Lapkričio 20 dieną kariuomenės teismas Kaune sprendė Kauno miesto gyventojos M. Levitanienės bylą, kaltinamos komunistiniu veikimu. Fašistinis teismas šią moterį pripažino kalta ir nubaudė šešeriais metais sunkiųjų darbų kalėjimo.

NORĖJO NUVERSTI TRAUKINĮ

Lapkričio 21 dieną iš Šiaulių į Klaipėdą ėjęs traukinys tarp Stropelių ir Kartėnos užvažiavo ant akmenų krūvos ir turėjo staiga sustoti. Mašinistas tarp bėgių sukrautų akmenų pastebėti negalėjęs, nes traukinys važiavo 80 kilometrų per valandą greičiu. Pavyko laimingai sustoti ir jokios katastrofos neįvyko. Už pusės kilometro pavažiavus buvo rasta kita akmenų krūva ir čia traukinys turėjo sustoti.

BYLINĖJOSI DEL PAKLYDUSIŲ 500 DOLERIŲ

Vilijampolietė Kreivė Vaškovičaitė Amerikoje turi turtingą dėdę, kuris jai vis atsiunčia pinigų.

Vieną sykį Vaškovičaitės dėdė savo giminaitei pasiuntė net 500 dolerių. Siuntė laišku. Vilijampolės laiškanešys adresatės nesuradęs Vilijampolėje, kreipės į adresų biurą, kuris nurodęs gyvenant ją Šančiuose.

Vaškovičaitės adresuotą laišką Vilijampolės paštas perdavęs Šančių paštui, kuris laišką įteikęs Kazei Vaškevičiūtei, tarnaitei.

Kazė Vaškevičiūtė atplėšus laišką ir radus 500 dolerių, tuojau juos išsikeitė. Savo pažįstamiems ji sakėsi, kad turinti Amerikoje brolį, kuris jai atsiuntęs 500 dolerių. Kadangi laiškas buvo rašytas žydiškai, ji ir jos draugės negalėjo įskaityti, tai laišką nešė pas kleboną, bet ir tas neįskaitė. Tada Vaškevičiūtė laišką nametė.

Vaškevičiūtės giminaitis ėmė nerimauti ir rašė laiškus į Kauną savo pažįstamiems, teiraudamasis, ar jo giminaitė tebėra gyva, ar jau mirus, kad nieko neatsakanti, ir jis nežinąs, ar ji gavo 500 dolerių.

Pagaliau buvo surasta kas gavo tuos pinigus ir iškelta byla. Policija pas Vaškevičiūtę rado 200 litų, kuriuos apylinkės teismas pasiliko depozite ir priteisė, kad nuskriaustoji Vaškevičiūtei galinti kelti civilinę bylą ir ieškoti nuostolių.

Šiuo Atsakome Ispanijos Kovotojams

GERALDTON, ONT. — Mes, Geraldtono miestelyje gyvenantieji keletas lietuvių, lapkričio 29 dieną susirinkę pas draugus Sasnauskus, nuodugniai apsvarstėme aštuonių Kanados lietuvių Ispanijon nuvykimo reikšmę ir priėjome išvados, kad taip jie pasielgė iš gilaus įsitikinimo ir save pasiaukavo Ispanijos teisėtos valdžios ir viso pasaulio žmonių teisių apgynimui nuo tarptautinio fašizmo. Dar daugiau, priėjome išvados, kad Ispanijoje kovojantieji draugai yra mums pažįstami ne tik idėjiniai, bet ir asmeniniai. Na, o jeigu tie draugai del pasaulio žmonių laisvės ir gerovės nesigaili savo gyvybių, tai supratome, kad mūsų pareiga jiems ir jų draugams nors kuo atsimokėti.

Nepajėgdami atsimokėti labai dideliais dalykais, kaip kad jie atsimoka mums visiems, siunčiame širdingiausius linkėjimus ir po savo pareiškimu statome parašus sekančiai: J. Povilonis su penkiais doleriais, J. Sasnauskas su trimis doleriais, F. Lieketa su dviem doleriais ir P. Jakūnas su dviem doleriais, ar ba kitaip sakant, draugų pasiryžymą ir karžygiškumą paremiame su dvylika dolerių.

Ačiuojame už Parėmimą Mūsų Knygyno

WINNIPEG, MAN.—Kaip jau pirmiau buvo rašyta, Winnipego ir St. Boniface Sūnų ir Dukterų K. L. S. P. D. septintoji kuopa turi įsteigus savo knygyną. Nors tas darbas buvo pradėtas prieš metus laiko, bet dabartiniu metu jau randasi nemažas skaičius įvairaus turinio knygų. Kadangi į draugiją prikaluso įvairių įsitikinimų lietuviai, tai ir knygos renkamos įvairaus turinio, nevaržant įsitikinimų. Knygomis gali naudotis ir ne nariai.

Reikia pripažinti, kad su knygyno įsteigimu nuveiktas labai svarbus kultūrinis darbas. Draugija tam tikslui turi apšvietos fondą ir jį naudoja kultūriniams tikslams. Prie šio darbo prisidėjo ir keletas atskirų draugų. Štai draugai: Vincas Daubaras, K. Beniušis ir S. Paknis. Iš ALDLD 217 kuopos paskutiniu laiku paaukavo didelį kiekį vertingų ir gerų knygų.

Tad visiems draugas ir ALD LD 217 kuopai, Sūnų ir Dukterų K. L. S. P. D. vardu tariu nuoširdų padėkos žodį.

J. Paliliūnas
SDKLSPD 7-tos kp.
Pirmininkas

Atitaisome Klaidą

WINNIPEG.—Aprašant Ispanijoje žuvusio karžygio Bolio Alksnio paminėjimą, aukavusių sąraše buvo praleistą draugė Ginkuvienė, aukavusi vieną dolerį ir "Draugas," irgi aukavęs vieną dolerį. Pastarojo doleris buvo paskelbtas, tik pasiliko nepaskelbta tas vardas, po kuriuo jis aukavo, bet Ginkuvienės auka ir pavardė mūsų buvo praleista. Tad vienas doleris dabar susidaro daugiau, kurį sunaudosime paminėjimo fotografijų platinimui.

Už klaidą draugės Ginkuvienės ir "Draugo" atsiprašome.

Rengimo Komitetas

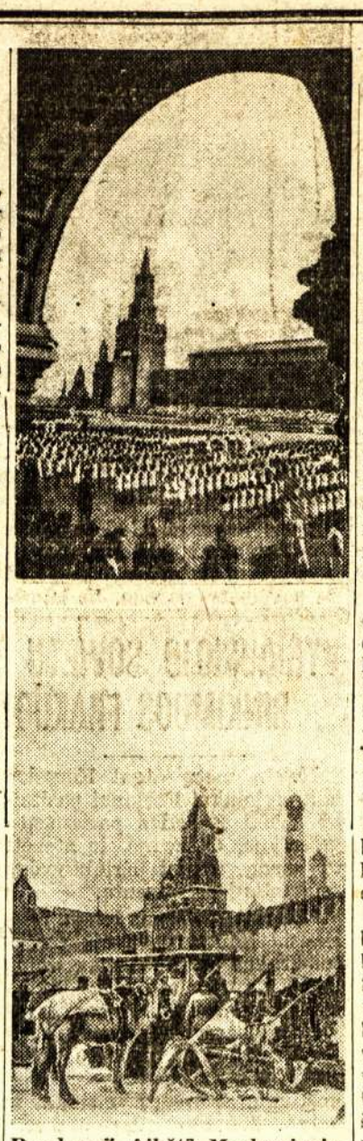

Raudonoji Aikštė Maskvoj pirmiau ir dabar. Apatinis vaizdas parodo, kokia buvo prieš revoliuciją, o viršutinis—dabar.

Suorganizuota ir Gražiai Veikia Jaunuolių Draugija

MONTREAL.—Drg. Br. Petronio iniciatyva rytiečių distrikte suorganizuota jaunuolių draugijėlė, kuri dabar turi apie 20 narių. Draugijėlės nariai nusistatę sau tikslą veikti po obalsiu "Mokslas Tai Mūsų Troškimas."

Nors draugijėlė susiorganizavo tik apie mėnuo ar du atgal, bet jau yra priruošus ir perstačius vieną veikaliuką, kuris pasirodė gana rūpestingai priruoštas scenai. Dabar draugijėlės nariai ruošia jau nepaprastą veikaliuką, bet operetę "Musmirės." Bet su tuo nemano apsistoti. Kaip tik draugijėlė kiek nors sutvirtės finansiniai, planuojama įsigyti sporto mokinimuisi įrankių ir pradėti toje srityje lavintis.

Draugijėlės organizavime daugiausia pasidarbavo jaunas, gabus ir energingas draugas Br. Petronis. Jam daug talkininkauja organizaciniame darbe jaunuoliai dd. Ald. Tamošiūnaitė, Vyt. Kiela ir kiti.

Linkėtina šiai draugijėlei išaugti į skaitlingą ir tvirtą jaunuolių organizaciją.

L. B. Koresp.

Meno Mėgėjai Smarkiai Ruošiasi L. B. Koncertui

MONTREAL.—Dar apie mėnuo laiko ligi Liaudies Balso metinio koncerto, kuris įvyks sausio (January) 9 d., 5 val. vakare, romėnų salėj, 3486 Iberville Str., bet Montrealo lietuvių gabiausi meno mėgėjai jau visu smarkumu ruošiasi programos išpildymui. Apie dvidešimts programos gabalų, jau dabar ruošiamasi išpildyti, o beabejonės dar jų skaičius padidės. Programa susidės iš: komedijos "Žymus Redaktorius;" dainų, kurias išpildys M. L. JAUNIMO ir AIDO chorai bei jų nariai, susigrupavę į duetus, kvartetus, sekstetus ir kt.; muzikos, kurią išpildys jaunuoliai ir profesionalai; šokių, kurių išpidymui senai ruošiasi jaunuolės; monologų, komiškų dainų ir dielogų išpildymui ruošiasi gabiausi mūsų juoko meistrai su G. Račiu priešakyje.

Montrealo, apylinkės ir tolimesniųjų kolonijų lietuviai prašomi ruoštis dalyvauti didžiajame Montrealo lietuvių parengime. Suvienytų Amerikos Valstijų lietuviai, kurie įdomaujatės, kaip organizaciniai tvirtas didžiausios Kanados lietuvių kolonijos veikimas, prašomi atvykti ant Liaudies Balso metinio koncerto sausio 9 d., 1938 m.

Pir. Raj. Komiteto Narys

Dar Du Lietuviu Pakirto Bronzos ir Vario Garai

MONTREAL. — Čionai yra viena dirbtuvė, kurioje išdirba visokius garvežiams ir vagonams bronzinius ir varinius daiktus. Šioje dirbtuvėje dirba ir keletas lietuvių. Formų išdirbėjai priklauso unijai, o visi kiti neorganizuoti. Uždarbiai labai blogi: pagrindinė alga 35 centai į valandą, arba 13—15 dolerių per savaitę. Tačiau dirbtuvėje darbo sąlygos baisiai kenksmingos sveikatai — tarpinant bronzą ir varį susirenka daugybė sveikatai pavojingų garų, kurie lyg kirste kerta jauniausius darbininkų klasės žiedus.

Štai paskusiniu laiku iš šios dirbtuvės teko į ligoninę nueiti dar dviems lietuviams. Pirmiau keletas lietuvių čionai dirbo ir turėjo išeiti su pakirsta sveikata, kurios niekas jiems nesugrąžins. Žodžiu, jei kas mano šioj dirbtuvėj dirbti, tai privalėtų iškalno pasirūpinti ligoninėje lova, nes už metų ar daugiau būtinai ji bus jam reikalinga. Labai retas atsitikimas, kad išlaikytų darbininkas du-tris metus, daugiausia išlaiko vienus metus.

Nors ir tokiose sunkiose sąlygose darbininkai dirba, bet kandidatų į mirties nasrus netrūksta: kas rytas prie durų susirenka desėtkai darbininkų ir laukia ar nepriims į bronzos ir vario garų pakirstų darbininkų vietas. Liūdnas vaizdas susidaro tai matant, nes žinai, kad jis šiandien del duonos kąsnio siūlo ne tik savo sveikatą, bet ir gyvybę. Tai tik vienos dirbtuvės tragedija, o kur visa industrijos grandinė.

Darbininkai privalo atsiminti, kad ne varis ir bronza kalti, bet kalta sistema. Geroj tvarkoj, įvedus reikiamąją vinteliaciją, apsaugą — žodžiu, prisilaikant hygienos reikalaujamų sąlygų, tokiuose darbuose nebūtų pavojų. Tas rodo, kad darbininkai privalo susirūpinti savo sveikata, privalo organizuotis ir reikalauti, kad būtų užtikrintos hygieniškos sąlygos ir uždarbiai.

P. Artojas

Delhi-Tilsonburgo Naujoji Kuopa Jau Darbuojasi

STRAFFORDVILLE. — Kaip buvo rašyta, kad šioje apylinkėje tapo atgaivinta Sūnų ir Dukterų K. L. S. P. D. šeštoji kuopa ir yra nusistačius veikti, tai ir veikia. Štai, gruodžio 4 dieną Straffordville miestelyje ji suruošė pirmuosius šokius. Nors pasitaikė bloga diena: nuo pat ryto snigo ir apylinkės gyventojams kėlė blogą ūpą, ypantigai parengimo rengėjams, bet dalykai išėjo į gerąją pusę. Mat tabako augintojai yra energingi, jie nepaiso blogo oro ir susirinko beveik visi, tokiu būdu prisirinko nemažai publikos.

Šiam miestelyj įvyko pirmas lietuviškas parengimas ir reikia pripažinti, kad toj salėj tiek publikos neturėjo nė viena tauta, kuri kada nors rengė parengimą. Visi gražiai šoko ir linksminosi griežiant gerai muzikai. Kadangi miesteliui lietuviškas parengimas buvo pirmiena, tai šokių eigą ir publikos elgesį sekė miestelio atstovas. Jam įsitikinus, kad lietuviška publika yra rimta ir tvarkinga, apie vienuoliktą valandą atidavė svetainės raktus vietiniam lietuviui kalviui, S. Š. ir liepė linksmintis nors iki rytui, nežiūrint, kad svetainė buvo parenduota tik iki dvyliktai valandai nakties. Tad visi linksminosi iki antrai valandai ir po to geram ūpe išsiskirstė namo, pageidaudami, kad ir daugiau būtų surengta lietuviškų parengimų.

Beje iš šokių ir laimėjimų gauta virš šešiolikos dolerių, kurie priduoti kuopos iždininkui. Žodžiu, buvo patenkinti svečiai ir rengėjai.

Tai tiek šiuo kartu apie šį kampelį, kuris visai Kanadai suteikia daug dūmų.

Kuopos Korespondentas

Klaidos Pataisymas

Liaudies Balso 199 numeryje tilpusiame pranešime apie DL KV Neprigulmingo Kliubo šokius įvyko klaida. Per linotipisto neapsižiūrėjimą žodžiai "priešadventiniai šokiai" buvo pakeisti žodžiais "priešfašistiniai šokiai." Korektorius originalo nebuvo matęs, todel negalėjo pastebėti, kad yra įvykusi klaida. Jei kam del to buvo kokių nemalonumų, labai atsiprašome.

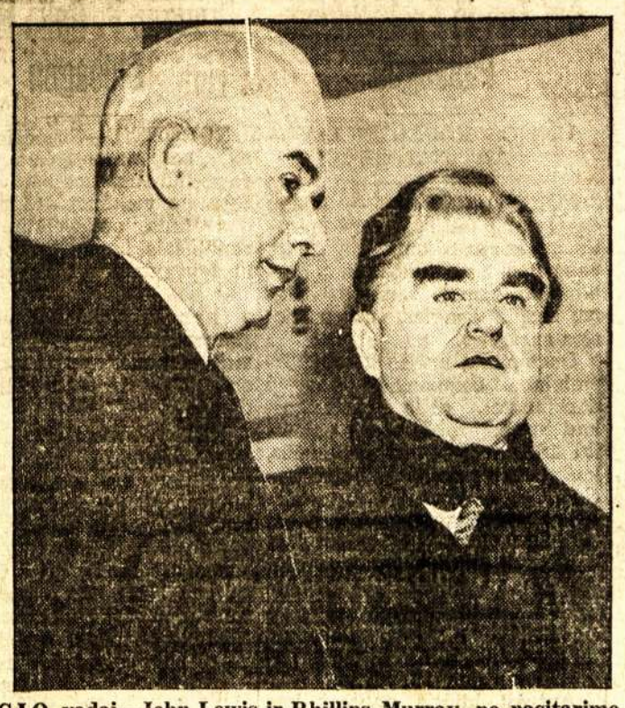

C.I.O. vadai—John Lewis ir Phillips Murray, po pasitarimo su W. Greenu vienybės reikalu.

DRAUGO J. MALICKO LAIŠKAS LIAUDIES BALSUI IR FORT WILLIAM LIETUVIAMS

Brangūs Draugai!

Rašau jums šį laišką iš Quintos miestelio, Ispanijos, nes keletą dienų atgal atvykom iš apkasų poilsiui. Parašysiu bent kiek iš šio miestelio gyvenimo karo laiku.

Šį miestelį dar nesenai lojalistai atsiėmė iš fašistų. Jis randasi gražioj vietoj, prie didelės upės. Apylinkė gana kalnuota, tik pagal upę tęsiasi lyguma. Miestelis smarkiai apdaužytas iš artilerijos, valdžios armijos, nes šiame miestelyje fašistai buvo labai įsitvirtinę ir nenorėjo išeiti. Tik apsupus miestelį, jie po kelių dienų laiko pasidavė. Valdžios armijos rankosna pateko daug ginklų, amunicijos ir kareivių.

Šimtmetinė bažnyčia, stovinti ant kalno, artilerijos šūvių smarkiai apdaužyta. Mat joj buvo stiprios fašistų jėgos, kurios be perstojimo iš kulkosvaidžių šaudė į artėjančią respublikos armiją. Tik iš artilerijos apibombardavus fašistinės jėgos buvo sutriuškintos.

Jūs ateityje pamatysite judomus paveikslus apie šį miestelį, nes šiomis dienomis buvo daromos filmos. Šis judis bus rodomas ir Kanadoj ir kituos Amerikos miestuos.

Šis miestelis randasi labai svarbioj susisiekimo vietoj. Per jį eina geležinkelis ir kelias į Saragozą. Dabar fašistai nuvyti už miestelio 15 mylių. Tai didžiausias smūgis fašistams. Jų planai buvo užimti gelžkelį, kelią ir tokiu būdu atskirti Kastilijos proviniciją nuo Katalonijos ir nuo Francijos, o paskui lengvai užimti ir visą Ispaniją. Bet tas planas neišdegė. Jų jėgos buvo sutriuškintos. Šiame fronte jie neteko veik 4,000 kareivių (skaitant užmuštus, sužeistus ir nelaisvėn patekusius) ir daug ginklų ir amunicijos. Šiame mūšyje su fašistais dalyvavo ir Tarptautinė Brigada, kuri gerai pasižymėjo. Ispanijos liaudis ilgai neužmirš ir bus dėkinga tiems darbininkams, kurie atėjo į pagelbą ir gelbsti jos kraštą nuo fašistinių grobikų-banditų.

Šiaip gyventi man einasi gerai. Esame patenkinti, kad susilaukėm progos kovoti su didžiausiu pasaulio darbininkų priešu—fašizmu, kuris pasirengęs paskandinti į viduramžių vergiją ne tik Ispanijos liaudį, bet ir kitų silpnesnių demokratinių šalių darbininkus.

Apkasuose kareivių ūpas, pasiryžimas nepaprastas—visi pasirengę kovoti iki galo, kol bus fašizmo jėgos sutriuškintos ir įkurtas geras darbo žmonėms gyvenimas.

Kas jau įvykdyta valdžios valdomam krašte? Sunacionalizuota stambioji pramonė; stambiųjų žemvaldžių žemė atimta ir atiduota nieko neturintiem žmonėm. Reiškia pirmas revoliucijos žygis jau atliktas. Kuriasi naujas gyvenimas.

Pora Žodžių Fort Wiliam Lietuviams

Noriu porą žodžių parašyti Fort Wiliam lietuviams. Paskutiniais laikais su jumis drauge gyvenau, dirbau darbininkų judėjime, bet šiandien aš esu nuo jūsų atsiskyręs ir su ginklu rankose kovoju prieš pasaulinį fašizmą. Jūs dabar turite daugiau dirbti, nes netekote vieno darbininko, o darbo darbininkų judėjime dar daugiau. Jūsų pareiga ALDLD 15 kuopą išauginti į didelę organizaciją. Prie to, stovi užduotis remti Ispaniją. Kiekvieno darbininko prievolė paremti Ispanijos ginėjus, nes demokratijos laimėjimas Ispanijoj bus laimėjimu ne tik Ispanijos darbininkų, bet ir viso pasaulio darbininkų, nes sutriuškinimas fašizmo reikš sustiprinimą taikos jėgų visam pasaulyje.

J. Malickas

Mes žinome, kad draugai fortwilliamiečiai gerai įvertinat Ispanijos kovotojus gerom aukom. Linkime rinkliavas tęsti ir toliau, po darbavietes, kempes, kur jums geriau.

Prie to, prasideda didelė jūsų darbymėte—laikraščių vajai ir kiti darbininkų judėjimo darbai. Darbuokitės gerai, kad sustiprintumė liauvių darbininkų švietėją Liaudies Balsą ir kitą darbininkų spaudą.

J. Malickas

ALDLD 47 Kp. Rengiasi Svarbiai Konferencijai

MONTREAL. — Gruodžio 10 dieną ALDLD 47 kuopa turėjo savo mėnesinį susirinkimą. Susirinkimo dienotvarkėje buvo daug svarbių klausimų, tarp jų rinkimas delegatų į ALDLD pirmo rajono būsimąją konferenciją, kuri įvyks gruodžio 26 dieną rytiečių solėje, ir balsavimai į ALDLD Kanados Veikiantį Komitetą. Kadangi susirinkimas buvo dalyviais neskaitlingas, tai šiedu virš nurodyti klausimai palikti gruodžio 17 dienai. Mat šią dieną 47 kuopa šaukia masinį susirinkimą, kuriame bus apkalbėta Kvebeko provincijoj kylančioji reakcija ir kova prieš ją. Kartu išrišime ir virš pažymėtus du klausimus. Tad visi 47 kuopos nariai gerai įsidėmėkite gruodžio 17 dieną ir nurodytu laiku pribūkite į lietuvių svetainę 2114 Frontenac Str.

Finansų sekretorius pažymėjo, kad iš lapkričio mėnesio parengimų kuopa turėjo $31.79 įplaukų. Taipgi pastebėjo visiems nariams, kad kurie negauna "Šviesos," tai vis iš priežasties nepadavimo teisingų antrašų. Mat nekurie persikėlė kiton vieton, o antrašų nepakeitė. Tai turėtų imti domėn, tada nebūtų jokių nesusipratimų.

Kuopos Korespondentas

SUVIENYTŲ VALSTIJŲ LIETUVIŲ LAIKRAŠČIAI LINKI LIAUDIES BALSUI GERO PASISEKIMO

Vilnis, progresyvių lietuvių dienraštis, išeinąs Chicagoj, rašo:

"Kanados lietuvių laikraštis, Liaudies Balsas, mini savo penkių metų sukaktį. Tuo reikalu išėjo specialis Liaudies Balso numeris. Įdomus, gražiai prirengtas."

"Linkime savo broliškam laikraščiui geriausios kloties. O klotis bus gera, jei kanadiečiai, taipgi ir Jungtinių Valstijų lietuviai ir toliau rūpinsis šiuo laikraščiu, rems jį, padės jam, ypatingai sunkesniuose momentuose.

"Sveikindami Liaudies Balsą šeštus metus pradėjusį, ragindami ir Jungtinių Valstijų lietuvius remti jį, neturime abejonės, jog jis ir toliau vyriausia bus darbo žmonių laikraščiu.

"Liaudies Balsas yra vienatinis Kanados lietuvių laikraštis, bet tas nereiškia, kad jis turi teikti globą visiems. Fašistai, darbo žmonių priešai, priešai laisvės ir demokratijos, yra priešai ir Liaudies Balso.

"Kiek mūs balsas pasiekia kanadiečius, patariame jiems dar stropiau dirbti del geresnio Liaudies Balso išplatinimo."

Draugas R. Mizara, Laisvės redaktorius, rašo Laisvėj:

"Gavome kanadiečių Liaudies Balso num. 200 (už gruodžio 2 d.).

"Tai numeris, pašvęstas penkerių metų savo gyvavimo sukaktuvių minėjimui.

"Ši laida labai vykusi. Gausiai iliustruota ir turininga. Svarbu tas, kad veik visas aštuonių puslapių numeris užpildytas pačių kanadiečių raštais.

"Prieš penkerius metus mūsų draugai ir prieteliai Kanadoje neturėjo savo laikraščio, nedaug turėjo ir gerų veikėjų kadrų.

"Pradėjo jie laikraščio leidimą abejodami, ar ištesės išlaikyti. Pradėjo mažyčiu laikraštuku, o šiandien jie turi jau pilnoj to žodžio prasmėj laikraštį.

"Tegu Liaudies Balsas gyvuoja ilgiausius metus. Teaplanko jis kiekvieną Kanados lietuvį darbo žmogų!"

Aldiečių Auka Mackenzie-Papineau Batalijonui

MONTREAL. — Dar gauta daugiau aukų Mackenzie-Papineau Batalijonui. Drg. Matulaitytė pridavė $10.25, kuri suma buvo sukelta aldiečių moterų organizacijos vardu ir jų pačių iniciatyva. Del tos sumos sukėlimo darbavosi keleta draugių ir sukėlė sekančiai: ALDLD 137 kuopos moterų skyrius—$5.25 ir ALDLD 47 kuopos moterų skyrius—$5.00. Už tokį gražų pasidarbavimą tenka aldietėms kreditas. Bet, kaip girdėtis, jos ryžtasi po 10 dolerių sukelti reguliariai, kas mėnuo. Kas sako, kad moteris galima pralenkti?

Lapkričio 21 d. komiteto surengtam koncerte turėta grynoj pelno—$5.37 ir išplatinta darbininkiškos literatūros už $1.65 dd. Bunkienės ir S. Minotaitės pastangomis.

Z. J.
Kom. Sekretorius

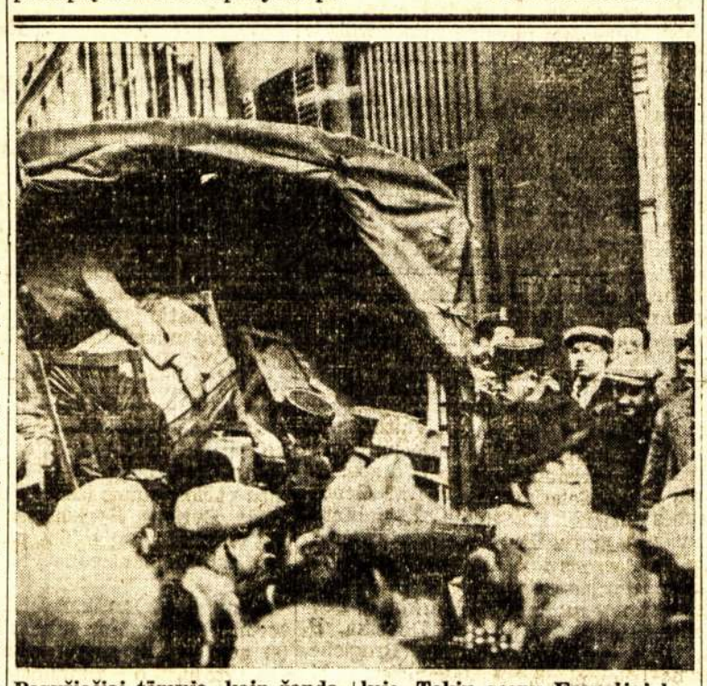

Paryžiečiai tėmyja, kaip žandarai krauna fašistų ginklus rastus paslėptus slaptame sandelyje. Tokių scenų Francijoj buvo labai daug.

VISI TORONTO LIETUVIAI RUOŠKIMĖS PRIE GRUODŽIO 17 DIENOS PAMINĖJIMO

ŠIAME SUSIRINKIME BUS PERRENKAMAS IR T. L. K. L. D. A.

TORONTO.—Gruodžio 17 dieną sueis lygiai vienuolika metų nuo to laiko, kada fašistų gaujos įsiveržė į Lietuvos seimo bustinę, suareštavo daug atstovų ir tešsėtai išrinktą vyriausybę ir nuo to laiko pradėjo žiauraus teroro akciją. Tą baisią lietuvių tautos nelaimę neužmiršo Lietuvos liaudis, neužmiršta ir neužmirš išeivija. Tam tikslui visame pasaulyje, kur tik randasi bent kiek didesnė lietuvių kolonija, šaukia tuo laiku masinius susirinkimus ir protestuoja prieš smurtininkus. Tą patį padarys ir Toronto lietuviai.

Kadangi Toronte demokratijai atsteigti jau du metai kaip veikia po tokiu vardu komitetas, tai jis rengia parengimą, kuris įvyks gruodžio 19 dieną, 8 valandą vakare, 6 Denison Ave., su perstatymu.

Parengime bus plačiai apkalbėtas Lietuvos klausimas, išduotas raportas iš Toronto Lietuvių Komiteto Lietuvoj Demokratijai Atsteigti veikimo ir bus perrinktas kitiems metams komitetas. Be to bus išduotas raportas ir iš atsibuvusio už taiką ir demokratiją kongreso. Reiškia visi svarbūs klausimai. Tad kam tiktai rūpi Lietuvos ateitis, kam rūpi pasaulyje taikos ir demokratijos išlaikymas, būtinai privalo atsilankyti į šį svarbų susirinkimą.

Visi kaip vienas ruoškimės prie šio susirinkimo ir išreikškime protestą!

T.L.K.L.D.A. Narys

Kanada Turi Didžiausią Vidaus Vandenynų Laivyną

TORONTO. — Praeitą šeštadienį tapo užbaigta šių metų sezono didžiausiais ežerais transportacija, kuri yra didžiausia vidaus vandenų transportacija visame pasaulyje. Šiais didžiuliais vidaus vandenimis per aštuonis mėnesius plaukiojo apie 300 prekinių laivų, kuriuos aptarnavo apie 6,000 jūrininkų.

Per Sault Ste Marie vartus daugiau prekių praplaukė, negu perveža Kanados geležinkeliai, arba praeina per pasauliniai pagarsėjusius Suezo ir Panamos kanalus. 1929 metais per šią didžiulę vandenų sistemą perplukdė 138,574,441 toną įvairių prekių, o šiemet apie 500,000 tonų daugiau.

Tarp jūrininkų smarkiai veikia unija. Šiemet ji privertė 22 kompanijas pakelti 6,000 darbininkų algas po $12.50 per mėnesį kiekvienam.

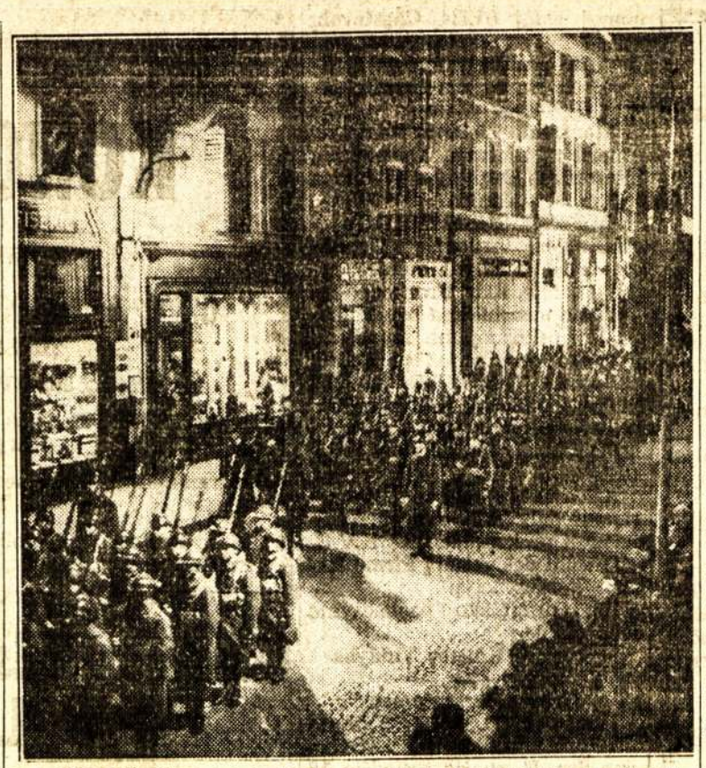

Francijos Maginot tvirtovių kariuomenė maršuoja nakties metu. Tvirtovių linija randasi Vokietijos pasienyje. Matomai nenori, kad Vokietija pastebėtų kariuomenės judėjimą, todel pasivaikščiojimus atlieka nakties metu. Taip įtempta padėtis.

Lietuvių Darbin. Susivien. ir Aukščiasia Prieglauda Lietuvių Amerikoje Suvienyjo Savo Centrus ir Turtą

BROOKLYN, N. Y. — Aukščiausia Prieglauda Lietuvių Amerikoje, pašalpos ir apdraudos organizacija, išgyvavus 30 metų, daugiausia Pennsylvania valstijoj, pagaliaus susivienyjo su Lietuvių Darbininkų Susivienijimu, priimant LDS vardą. Gruodžio 5 dieną buvo bendras abiejų organizacijų Centro Komitetų susirinkimas, kuriame visas APLA turtas ir visi nariai tapo pervesti į Lietuvių Darbininkų Susivienijimą.

Aukščiausia Prieglauda turėjo virš 1,200 narių. Pridėjus prie 7,000, kuriuos LDS turėjo pirma vienybės, susidaro apie 8,000 LDS narių (imant domėn, kad yra narių, prigulinčių abiejose organizacijose).

APLA prisidėjo prie LDS su visu savo trutu, sumoje $44,643.46. Tokiu būdu dabar LDS turtas siekia arti ketvirtadalio milijono—$228,146.84.

Jau 1932 metais pradėta veikti, kad sujungti abi organizacijas į vieną. Buvo nemažai kliūčių, kurias reikėjo nugalėti pirm suliejimo abiejų organizacijų.

Tuojaus po susiorganizavimo Lietuvių Darbininkų Susivienijimo pradėta kalbėti apie susivienijimą su APLA. LDS Pirmame Seime, 1932 metais, buvo priimta rezoliucija, įgaliojanti LDS viršininkus daryti žingsnius įvykinimui vienybės. Už kelių sąvaičių vėliau įvyko APLA specialis seimas aptarti vienybės klausimą. Bet dar nebuvo galima daryti galūtinus žingsnius susivienijimui, nes LDS, nauja organizacija, nebuvo dar įsiregistravus Pennsylvania valstijoj, o APLA buvo po Pennsylvania valstijos Apdraudos Departamento priežiūra. Pereitais metais LDS tapo įregistruotas Pennsylvanijoj, ir po to tuojaus pradėta darbuotis įvykinimui vienybės.

APLA laikė savo seimą pereitą birželio mėnesį, ir veik vienbalsiai užgyrė vienybės sutartį. Lietuvių Darbininkų Susivienijimo nariai vienybės sutartį užgyrė referendumu; vienybės sutartis ir čia rado didžiausį pritarimą.

Po nubalsavimo, reikėjo sutartį priduoti Pennsylvanijos Apdraudos Departamentui ir New Yorko Apdraudos Departamentui del galūtino užgyrimo. Tų departamentų užgyrimas buvo gautas pabaigoj lapkričio mėn., ir tuojaus tapo sušauktas bendras abiejų organizacijų Centro Komitetų posėdis.

Duoklės Pigesnės

Suvienytoj organizacijoj buvusiems APLA nariams duoklės bus žymiai pigesnės, negu buvo APLA organizacijoj, ypatingai kas liečia pašalpą. Be to, jie gaus dykai LDS oficialį organą "Tiesą."

Apart kitų techniškų dalykų, kurie buvo aptarti bendrame posėdyje, taip pat, sulyg vienybės sutarties, į ŠLD Centro Valdybą įėjo du buvę APLA Centro Komiteto nariai, J. Gasiūnas, buvęs APLA Centro sekretorius, ir J. Jesadavičius, buvęs APLA iždininkas. Tokiu būdu LDS Centro Valdyba dabar susideda iš sekamų narių:

Prezidentas R. Mizara, 1-mas Vice Prezidentas C. Strižauskas, 2-ras Vice Prezidentas J. Gasiūnas, Sekretorius J. Siurba, Iždininkas Dr. J. J. Kaškiaučius, Iždo Globėjai A. Matulis, J. Bimba ir J. Jesadavičius, Daktaras Kvotėjas Dr. M. D. Palevičius.

Siekia 10,000 Narių

Ryšyje su įvykusia vienybe LDS Centro Valdyba nutarė dabar ateinantį LDS vajų del gavimo naujų narių pratęsti iki sekamo seimo, kuris įvyks ateinančią vasarą Pittsburghe, Pa. kad pasiekus 10,000 narių suvienytoj organizacijoj. Leike vajaus, įstojimo mokestis žymia nupiginta.

LDS adresas yra 419 Lorimer Street, Brooklyn, N. Y.

—J. Ormanas

Užgiriam Iššaukimus

SUDBURY, ONT.—Gruodžio 6 d. Liaudies Balso vajaus komitetas buvo sušaukęs Liaudies Balso vajininkų posėdį, kuriame buvo svarstomi iššaukimai ir kiti vajaus reikalai.

Po trumpų diskusijų užgyrėm visus iššaukimus lenktyniuotis Liaudies Balso vajuje. Tik nekuriems atrodė, kad jie šaukiami ant mažos sumos. Už tai nekurie nutarė pasikelti kiek daugiau. Štai tie udarninkai, kurie pasisakė darbuotis su padidinta energija.

Draugas P. Kunčys užgyrė M. Skardžiuvienės iššaukimą pasikeldamas savo kvotą iki $20 ir i š š a ukdamas Skardžiuvienę taipgi pasikelti iki tiek. Prie to, ant tokios pat sumos iššaukia draugą G. Kupenį, montrealietį, ir L. Malinauską, torontietį.

Draugas J. Brazdžius priėmė Milaknio iššaukimą ir pasikėlė kvotą iki $10.00, šaukdamas Milaknį taipgi pasikelti kvotą iki tiek. Prie to, ant tokios pat sumos iššaukia S. Balčiūną, S. Valungevičių ir B. Šalčiūną, visi trys montrealiečiai.

Draugė J. Astilienė priėmė draugės Blažienės iššaukimą surinkti $5.00 ir gauti 2 skaitytojus ir ant to paties iššaukia drg. A. Straigį, Central Patricia, Ont., ir B. Kvietinską, Timmins, Ont.; skirdama jiems sukelti po $10.00 aukų ir gauti po 2 naujus skaitytoju.

B. Siriūnienė, S. Rakštis, J. Striška ir G. Taruška priėmė iššaukimus ir pasižadėjo nepasiduoti iššaukėjams.

Turiu pažymėti, kad minėti vajininkai jau darbuojasi ir, kiek man žinoma, montrealiečiams ir kitiems reiks paprakaituoti, kad atsilaikyti prieš sudburiečius. Nekurie esą jau sukėlę po $25.00. Turime didelę viltį, kad draugai ir draugės sudburiečiai šiuos vajininkus gerai parems ir liksime laimėtojais. Išprausime montrealiečius kaip niekados ir paremsime savo klasės laikraštį.

Su skaitytojais, atrodo, bus kiek blogiau, nes visai mažai bėra neskaitančių šio laikraščio. Bet vajininkai nepuola į nusiminimą.

Vajaus Komitetas

Rochesteriečių Choras Žada Atvykt Torontan

TORONTO, ONT.—Torontiečiai turėjome nemažai svečių iš Detroito. Mus jau lankė du detroitiečių choras — Aido Choras ir Dailės Choras. Bet tai dar ne viskas—ateinantį pavasarį turėsime svečių iš Rochesterio—žada atvykti draugų rochesteriečių choras. Iš kur aš žinau? Iš labai patikimų šaltinių. Štai jie:

Pereitą sekmadienį ALDLD švietimo komisija turėjo bendrą posėdį su nekuriais menininkais, kad aptarti, kaip išvystyti meninį veikimą Toronte, apie ką pažymėsiu kiek žemiau. Šiame posėdyje draugas J. Linarta parodė laišką, gautą nuo choro pirmininko draugo Černausko, kuriame perskaitėme štai ką: "Žiema prasta ir pavojinga važiuoti, tad atvažiavimas pasilieka ant 1938 metų pavasario. Choro nuomone, pasirinkite pabaigą balandžio arba pradžią gegužio."

Visi šią žinią sutikome su didžiausiu malonumu ir nutarėme kviesti draugų rochesteriečių chorą atvykti pabaigoj balandžio. Dieną numatysime kiek vėliau.

Taigi, kaip matote, torontiečiai turėsime kitą progą pasiklausyti amerikiečių lietuvių dainų. Pirmieji chorai parodė, kad jie gali gražiai sudainuoti. Dabar mums reikia linkėti rochesteriečiams, kad jie būtų visi sveiki, ir laukti jų atvykstant.

Ką Menininkai Nutarė Veikti

Švietimo komisijos nariai ir menininkų aktyvas nutarėme meninį veikimą praplėsti kiek plačiau, negu iki šiol buvo. Tam tikslui nutarėme gruodžio 15 dieną šaukti viso Toronto lietuvių menininkų ir menininkių susirinkimą, kuriame aptarsime visą veikimą. Nutarta siūlyti sekamą planą:

Išrinkti bent tris svarbesnes komisijas, pavyzdžiui, veikalų komisiją, dainų komisiją ir veikalų, dialogų, monologų ir t.t. rašymo komisiją, kurios rūpintųsi vystymu veikimo pažymėtose srityse.

Kad visas meninis veikimas eitų sklandžiai, visą meninį aktyvumą pavesti vadovauti švietimo komisijai, prie jos darenkant po vieną atstovą nuo kiekvienos viršuj sužymėtų komisijų.

Minėtas planas bus patiektas masiniam menininkų susirinkimui gruodžio 15 dieną. Jis įvyks 6 Denison salėj, vakare.

Visi menininkai ir menininkės kviečiami atsilankyti, kad kolektyviškai apsvarstyti siūlomą planą ir padaryti atatinkamus tarimus.

J. Yla
Šviet. Komis. Sekretorius

Kas Dažnai Pasitaiko Aukso Kasėjams

JACKSON MANION, ONT.—Laikraščiai dažnai rašo apie kitose mainose pasitaikančias nelaimes. Nuo to neliuosa ir čionai esanti aukso kasykla. Štai lapkričio mėnesyje ukrainų tautos darbininkas užtaisė progstamomis medžiagomis didelį akmenį ir pasitraukė tolyn laukdamas sprogimo. Ne po ilgam išgirdęs didelį sprogimą pamanė, kad sprogo jo užtaisytas akmuo, tad nieko nelaukdamas grįžo pažiūrėti savo darbo vaisių. Tačiau ant nelaimės pirmasis garsas buvo nuo kito darbininko užtaisyto akmens, o jo akmuo sprogo tik jam pas jį sugrįžus. Pasekmės buvo nemalonios: darbininkui sudraskė krūtinę ir burną. Daktaro konstantavimu, viena akis visiškai išmušta. O dar baisiau, tai šiai mainai esant toli nuo civilizacijos tuo laiku visoks susisiekimas buvo nutrauktas. Taip tai nelaimingajam prisiėjo laukti net 5 paras iki atlėkė orlaivis ir nugabeno ligoninėn.

Netrukus įvyko kita nelaimė. Finų tautos darbininkas keltu nusileido į kitą lygį pasiimti progstamųjų medžiagų, bet del skubumo užmiršo uždaryti kelto vartelius. Tuo kartu kitas darbininkas atstūmė vagonėlį prikrauta akmenais ir matydamas vartelius atdarus drąsiai važiavo ant kelto, bet vagonėlis staiga krito žemyn ir pataikė ant to paties darbininko, bekraunančio sprogstamas medžiagas ir mirtinai jį sumaigė.

Tokie atsitikimai aukso mainose yra nuolatiniai svečiai ir vis del to, kad reikalinga skubinti ir skubinti, o apsisaugojimui laiko neduodama.

A. Jočius

PRANEŠIMAI

Toronto, Ont.

Baliūnų Balius

Gruodžio 17 d. (penktadieį), 8 val. vakare, 6 Denison Ave., Bendras Toronto Lietuvių Moterų Komitetas rengia gana linksmą lietuvišką pasilinksminimą. Todel kviečiame visus brolius ir sesutes atsilankyti, nes šis pasilinksminimas bus skirtingas tuom, kad grieš grinai lietuviška gera muzika, prie kurios galėsime pasišokti lietuviškus prigimtus šokius.

B.T.L.M.K.

Susirinkimas

Sūnų ir Dukterų Kanados Lietuvių Savitarpinės Pašalpos Draugijos 1-mos kuopos mėnesinis susirinkimas atsibus gruodžio 19 d. (sekmadienį), 2 val. po pietų, 6 Denison Ave.

Visų draugijos narių prievolė dalyvauti susirinkimuose ir svarstyti jos reikalus..

A. Byra
Kuopos Sekretorius

Montreal, Que.

Tik Moterims

Montreal, Que. — Posančalio ALDLD kp. moterų skyriaus reguliaris mėnesinis susirinkimas įvyks ateinantį penktadienį, 8 v. v., 01234 Charlevoix Str.

Šitas susirinkimas bus svarbus tuo, kad, apart visų bėgamųjų reikalų, k. t. Liaudies Balso vajaus ir kita, turėsime dar kalbėtoją drg. **U. Doveikienę**, kuri kalbės temoje: **"Kodel Moterys Turi Organizuotis."** Tikimės, kad minėta draugė šį dalyką gerai nušvies, nes yra viena iš geriausių moterų kalbėtojų pas mus.

Todel moterų komitetas užkviečiame ne tik nares, bet ir simpatikes kuoskaitlingiausiai atsilankyti.

Iki pasimatymo,
Komitetas....

Gera Proga

Montreal, Que.—Nors montrealiečiai, ypatingai aldiečiai, savo salėse labai dažnai surengia įvairaus "tipo" šokius, kur susirinkusieji linksmai laiką praleidžia, bet šį kartą, t. y. ateinantį šeštadienį, 18 d. gruodžio, posančalio LIAUDIES BALSO vajaus komitetas rengia L. B. naudai šturmingus, su daug įvairumų šokius. Iš pažymėtinų įvairumų pranešu, kad bus ir skrajojantis paštas, kur kiekvienas-a turės progos išreikšti savo širdies meilę mylimajamjai laiškais-atvirutėmis, kurie ar kurios nedrįsta tai padaryti gyvu žodžiu; gi daugiausia gavusieji tokių meiliškų laiškų, gaus komiteto skiriamą gražią dovaną.

Todel kas įvertinate Liaudies Balso vajaus svarbą, kam yra noro linksmai laiką praleisti ir turėti progos išreikšti savo jausmus, visus kviečiame kuoskaitlingiausiai atsilankyti. Už tikrinta, kad grįšite iš šokių su gera nuotaika.

Šokiai įvyks visiems gerai žinomoj salėj 01234 Charlevoix Str.

Iki pasimatymo,
L. B. Vajaus Komitetas

Montrealo Lietuvių Domei

Amerikos Lietuvių Darbininkų Literatūros Draugijos 47 kuopa šaukia

MASINĮ SUSIRINKIMĄ

penktadienį, gruodžio (December) 17 d., 8.30 val. vakare, rytiečių salėje, 2114 Frontenac St.

Šiame susirinkime bus kalbama ir diskusuojama šių dienų Kvebeko provincijos politiniais klausimais. Geri kalbėtojai duos įvadą į diskusijas. Visi Montrealo lietuviai kviečiami dalyvauti susirinkime ir imt dalyvumą diskusijose.

ALDLD 47S kuopos nariai raginami dalyvauti, nes turėsime balsuoti už kandidatus į K.V.K. ir išrinkti delegatus į Pirmo Rajono konferenciją.

Ligi draugiško pasimatymo susirinkime,

Kuopos Valdyba

Gražus Perstatymas

Montrealo D. L. K. Vytauto Neprg. Kliubas 2161 St. Catherine Str. E. ruošia gruodžio 16 dieną koncertą, kuriame bus perstatoma "Žmogžudžio Duktė"—4-rių veiksmų drama. Pirmas, trečias ir ketvirtas veiksmas vyksta Lietuvoje; antras—Italijoje.

Tad prašome visus Montrealo lietuvius dalyvauti šiame įdomiame koncerte.

Pradžia 5.30 val. p.p.

Parengimo Komisija

Sudburiečiai Pageidauja Pašalpinių D-jų Vienybės

SUDBURY.—Gruodžio 5 d. įvyko Montrealo Lietuvių Sūnų ir Dukterų Pašalpinės Draugijos Sudburio skyriaus susirinkimas, kuriame buvo apsvarstyti visi bėgamieji reikalai. Apšvietos skleidimo klausime nutarė užsiprenumeruoti iš Lietuvos žurnalą Kultūrą ir iš skyriaus iždo paaukuoti $5.00 Liaudies Balsui. Auka turės būt priskaityta prie sudburiečių kvotos.

Taipgi iškilo klausimas, kad mūsų centralinė kuopa tartųsi su Toronte esančiu Sūnų ir Dukterų Kanados Lietuvių Savitarpinės Pašalpos Draugijos centru ir eitų prie abiejų draugijų suvienijimo. Tuo klausimu susirinkimas nutarė atsišaukti į Montreale esančią centralinę kuopą, kad vienybės reikalą apsvarstytų laike metinio susirinkimo ir eitų prie įgyvendinimo.

Atsišaukimą parašyti susirinkimas įgaliavo skyriaus komitetą.

Susirinkimo Įgaliotas

Hepburnas Su Duplessiu Padarė Suvienytą Frontą

MONTREAL, Gruodžio 14.—Vakar vėlai vakare tapo užbaigti pasitarimai tarp grynai fašistinio elemento, Kvebeko provincijos ministerio pirmininko Duplesio, ir pusiau fašistinio elemento Ontarijos provincijos ministerio pirimininko Hepburno.

Hepburnas buvo nuvykęs pas Duplessį abiejom provincijom bendrais reikalais ir jam pareiškė, kad sutinkąs visais pagrindiniais klausimais ir pasiruošęs suvienytai akcijai.

Pasitarimų subjektu buvo neva abiejų provincijų ekonominiai reikalai, kaip tai išnaudojimas elektros ir mokesčiai, bet svarbiausiai jie tarėsi, kaip bendrai veikti prieš darbininkų tarptautinį unijizmą.

Tolimesni pasitarimai įvyks Toronte, galimai sekančią sąvaitę, kur galutinai susitars, kaip veikti prieš darbininkų organizacijas ir unijas.

KAIRAS, Egiptas, Gruodžio 14. — Aštuoniolikos metų karaliui Faroukui nesutikus pasirašyti po jo patarėjų nekuriais biliais, iškilo konstitucinis krizis. Ministerių kabinetas tam vaikėzui davė 10 dienų laiko, o jei ir tada nepasirašys, bilius atiduos parlamentui apsvarstyti.

CRescent 4334
DR. DORA GORDON
DANTISTĖ
Kalba lietuviškai
5136 Park Ave., Montreal, Que.
VALANDOS:
2—6 v. po piet ir 7—9 v. vak.
Penktadienių ir šeštadienių vakarais valandų nėra

Tel. PL 9659 Gyv. DO 5947
J. M. ROSENFELDAS
Lietuvis Advokatas
Atlieku visus teismų patarnavimus, parūpinu pilietybės dokumentus, įgaliojimus, morgičius ir kt.
20 St. James St. E. Kamb. 26
MONTREAL, QUE.
Sulyg susitarimo priimu klijentus ir vakarais gyvenamoj vietoj: 451 Edward Charles.

Tel.: LA. 4441
Daktaras H. Rosenfeld'as
Medicinos Mokslą Baigęs Paryžiaus ir Strasbourgo Universitetuose, Francijoj
Kalba Lietuviškai
Valandos: 2—4 val. p.p., 7—8 val. vak. ir sulyg susitarimo
4539 Park Ave. Montreal, Que.

Kanados Lietuvių Laikraščio Liaudies Balso

KONCERTAS

WINNIPEGE

Gruodžio 19, Lenkų Darbininkų Svetainėj

215 SELKIRK AVE.

Paminėjimui Penkmetinių Sukaktuvių

Rengia SDKLSPD 7-tos Kuopos ir ALDLD 217 Kuopos Sudarytas Komitetas

Programą išpildys orchestras, dainininkai, deklamatoriai ir kalbėtojai.

Dalyvaus ir broliškų organizacijų atstovai.

Pradžia 2 val. p. p. Laisva įžanga

Liaudies Balso Koncertas Buvo Labai Pasekmingas

BUVO ENTUZIASTIŠKESNIS, NEGU PEREITAIS METAIS

TORONTO.—Pereitą sekmadienį įvyko didžiulis Liaudies Balso koncertas, kuriame dalyvavo virš 300 asmenų. Tai vis laikraščio skaitytojai, rėmėjai, simpatikai ir svečiai.

Programa buvo viena iš įvairiausių, kada nors duotų lietuviškuose parengimuose. Pirmiausia jaunos draugės Lilija Sarapaitė ir T. Linartaitė atliko smuiko ir mandalinos duetą. Po jų sekė penki negrai—jauni vaikinai, teatrų šokikai ir dainininkai, kurie atliko net keletą gražių kavalkų. Toliau ant scenos pasirodė jauna radio dainininkė Žofija Romenko, kuri padainavo net keturias dainas: vieną anglų kalboj, kitas tris rusų kalboj. Visos keturios dainos skambėjo puikiu tonu ir publika žavėjosi gerai išlavintu balsu. Po jos ant scenos pasirodė lietuvių draugių sekstetas, draugės A. Rušėnienė, E. Laurusevičienė, A. Ylienė, P. Malinauskienė, Z. Jakavičienė ir E. Byrienė, kurios padainavo tris liaudies daineles. Dainos išėjo patenkinančiai. Dar viena naujenybė, tai draugės buvo apsirengę tautiškais rūbais, kas pirmą kartą pasitaikė Toronto lietuviškam parengime. Po šių draugių scenoje pasirodė francūziškoj uniformoj jauna apie 8 metų amžiaus anglų tautybės mergaitė Marvand ir pirmiausia pašoko francūziška šokį. Po to davė net keletą didžiai atletiškos vertės numerių. Publika tiesiog negalėjo atsigerėti jaunos mergaitės mankštos gabumais, tik truputį pyko, kad ant scenos nebuvo patiesta kilimo, nes mergaitė besiraitydama po aliejum išteptas grindis pusėtinai išsisuodino. Tačiau jos mokytoja pareiškė, kad ant kilimų toki numeriai daryti nepatogu.

Taip tai tokia puiki programa užsitęsė net visą valandą laiko. Reikia pastebėti, kad šiuos puikius kavalkus suteikė darbininkiškos spaudos rėmėjai ir simpatikai, kurie įvertina darbininkišką veikimą, nežiūrint kokia tauta veiktų. Pavyzdžiui, Zofija Romenko, radio dainininkė, yra ukrainų darbininkiškos organizacijos nariu. Ji turi ne tik puikų balsą, bet ir supratimą apie darbininkiškos spaudos reikšmę. Tas pats ir su kitais to vakaro programos pildytojais.

Toliau sekė pats svarbiausias tos dienos punktas. Draugas F. Adomėlis, to vakaro pirmininkas ir Liaudies Balso administratorius perstatė M. Guobą apibudinti lietuviško darbininkiško laikraščio reikšmę Kanados lietuviams ir visam progresyviam veikimui.

Kadangi laikas neleido draugui M. Guobai ilgai kalbėti, tai per pusę valandos aiškiais faktais įrodė, kad darbininkiška spauda yra tuo barjieru, ant kurio remiasi visas progresyviškas ir taikingasis judėjimas. Be jos nė intelektualai, nė mokslininkai negalėtų atsistoti į reikiamąją poziciją ir ginti žmonijos reikalus. Taipgi draugas įrodė, kad mūsų laikraštis kenčia ne delto, kad jis turėtų visai mažą saujelę skaitytojų, bet del to, kad neturi skelbimų, kaip kiti laikraščiai, nes biznierių tarp Kanados lietuvių visai mažai yra, tad ir prisieina tą spragą užkišti aukomis.

Po šio apibudinimo atsikreipė aukų. Reikia pripažinti, kad tai buvo entuziastiškiausias momentas nuo pat laikraščio įsikūrimo. Tuojau ant scenos atvyko Sūnų ir Dukterų K. L. S. P. Draugijos pirmos kuopos atstovas, draugas V. Jusaitis, kuris trumpai apibudino laikraščio rekšmę jo atstovaujamai draugijai ir pasveikino su dešimčia dolerių, vieną dolerį įteikė ir nuo savęs.

Sekanti sveikino Toronto lietuvių moterų vardu E. Dobrovolskienė, paaiškindama, kad draugės nieko negalinčios įteikti šiame koncerte, bet yra išsidirbę planus daug pasidarbuoti šiame vajuje. Trečias sveikinimas buvo nuo Toronto Lietuvių Komiteto Lietuvoj Demokratijai Atsteigti. Sveikinimą įteikė to komiteto pirmininkas draugas Frenzelis, nurodydamas, ką laikraštis nuveikė toje kryptyje ir palinkėjo tuo pat keliu eiti ir toliau.

Vėliau ant scenos pradėjo plaukti dvidolerinės, dolerinės, keletas penkinių ir net viena dešimtkė. Suprantama jos atplaukė mišriai, bet del tvarkos paduosiu paeiliui:

Nuolatinė darbinin k i š k o s spaudos ir visų progreso reikalų rėmėja draugė A. Berškienė paaukavo $10.00. Po penkis dolerius aukavo: Mileris, Markauskas ir Vaitkus. Tai irgi nuolatiniai darbininkiško judėjimo rėmėjai, pirmieji du gyveną Toronte, o draugas J. Vaitkus, neužmiršdamas torontiečių, penkinę prisiuntė net iš Čikagos. Po tris dolerius aukavo: M. Gencevičienė, P. Stukas, J. Valūnas, daktaras Ralp Weinstein, F. Adomėlis ir Matas Guoba. Po du dolerius aukavo: V. Strazevičius, S. Kaptainis, A. Morkis, J. Barčius, V. Žilinskas, Doveika, P. Pajuodis, V. Vitkus, Brogienė, Šimonienė, Z. Jakavičienė, M. Dobrovolskis, Vaičiulis, I. Stančiauskas, A. Betkus, P. Rudzevičius, Mot. Guoba, P. Malinauskienė, A. Byras ir A. Kamičaitienė. J. Linartas aukavo $2.06 ir lietuviškas laikrodininkas Deksnys $2.12. Po vieną dolerį aukavo: Antanavičienė, Indriūnienė, Pečkaitis, S. Ragauskas, Baličienė, J Naujokas, I. Astrauskas, J. Skurdelis, Klemensas Kevėža, J. Dorinienė, J. Mingilas, J. Goberis, M. Goberis, Regina Strazevičaitė, A. Bartkus, A. Rušėnas, J. Aleliūnas, Puzera, J. Šimkūnas, M. Lapienienė, M. Vilkickas, M. Stabingaitė, Burinskas, J. Valaitis, Vilkienė, Šermukšniai, Kobel, Paužienė, A. Palaitis, Požėra, Samuolis, V. Kirvela, J. Šutas, M. Liugas, Kapsas, U. Kevėžienė, V. Batulevičius, V. Grinevičienė, J. Broga, Morkūnas, J. Yla, Bernatavičius ir Žulis. Po 50 centų aukavo: Koklienė, J. Leimonas, Nevidomskienė ir Kulikauskienė. "Santa Claus" atvažiavo su 10 centų. Draugė V. Grumbinienė vienam doleriui davė pasižadėjimą.

Taipgi su aukomis sekantieji draugai ir draugės pridavė už senas ir naujas prenumeratas: V. Grumbinienė—$2.00, Pečkaitis—$2.00, P. Stukas—$2.00, M. Gencevičienė—$2.00, A. Rušėnas—$2.00, J. Šutas—$2.00, V. Jusaitis—$2.00, Šermukšnis—$2.00, Bernatavičius—$2.00 ir Mačiokas—$1.00.

Viso aukų gauta $145.28 ir $19.00 už prenumeratas. Pas duris suaukuota apie $14.00. Atėmus visas išlaidas Liaudies Balsui likosi $8.52. Tad juos pridėjus prie aukų bendra suma pasidarė $153.80 arba, kitaip sakant, iš koncerto į laikraščio iždą įplaukė $172.70.

Turint omenyje, kad laike paskutinių dviejų mėnesių torontiečiai sukėlė tarptautiniam judėjimui $237.50 (Daily Clarion —$135.00, Ispanijos kovotojams —$37.50 ir rinkimų kampanijai $65.00) delko negalima buvo tinkamai organizuoti Liaudies Balsui paramą, tai šiemetinis koncertas pralenkė pernykštį; galima sakyti, kad šiais metais torontiečiai už laikraštį parodė milžinišką entuziazmą. Tą galima matyti ir iš aukuotojų sąrašo. Pereitais metais siuvėjai į koncertą atnešė net $41.00, o aukų buvo gauta net mažiau. Tiesa, šiemet mažiau stambesnių aukuotojų, bet skaitlinė paaugo net dviemis desėtkais. Tai geras ženklas, kuris rodo, kad laikraštį pradeda daugiau įvertinti platesnis skaičius žmonių ir atsakomybę pradeda imti daug lygiau.

Tačiau dar neviskas, daug gerų rėmėjų neturėjo pinigų, daug neatsilankė į koncertą, bet jie, kaip visada, taip ir šiemet parems laikraštį ir kvotą išpildys su dideliu kaupu.

Draugė O. Indrelienė susižavėjo jauna šokike ir ją apdovanojo net 75 centais del saldainių. Reiškia draugė kitokiu būdu parėmė laikraštį.

Po aukų rinkliavos ant scenos pasirodė kita garsi d ainininkė Odeshy. Ji padainavo anglų ir ukrainų kalboj keturias dainas. Po pertraukai buvo perstatyta juokinga komedija "Piršlybos," kurią suvaidino pasižymėję vaidintojai: J. Šinkūnas, J. Šutas ir V. Dorinienė.

Abelnai kalbant, žmonės koncertu ir visa aplinkuma buvo nepaprastai patenkinti.

Visiems draugams ir draugėms už atsilankymą ir įvertinimą darbininkiškos spaudos, kuri vis labiau tampa viso progreso varykliu, tenka širdingiausias ačiū.

Rep.

Moterys Šaukia į Liaudies Balso Vajaus Lenktynes

TORONTO.—Gruodžio 10 dieną įvyko susirinkimas, kuriame pakelta ir Liaudies Balso vajaus klausimas. Po ilgo apdiskusavimo draugės nusitarė visomis jėgomis mestis į darbą. Pirmiausia buvo nuspręsta ne tik pačioms dirbti, bet ir kitas ir kitus iššaukti į lenktynes.

Draugė P. Malinauskienė sutiko surinkti $5.00 aukų ir gauti du nauju skaitytoju ir ant tokios pačios sumos iššaukė draugę E. Byrienę. Byrienė iššaukimą priėmė ir ant tokios pat sumos šaukia montrealietį K. Jušką.

Draugė A. Berškienė iššaukė torontietę Brogienę sukelti $10.00 aukomis ir gauti du nauju skaitytoju, o timminsiečius: Berškį, Kuraitį, Kvietinską ir Petruškevičių sukelti $50.00 aukomis ir užrašyti laikraštį visiems timminsiečiams, kurie dar neskaito. Taipgi draugė Berškienė iššaukia ir čikagietę draugę J. Skeberdytę sukelti $10.00 aukomis. Draugė Brogienė iššaukimą priėmė ir ant $10.00 aukų ir dviejų skaitytojų iššaukė torontiečius: V. Žilinską, J. Linartą ir J. Brogą.

Draugė O. Vilkelienė iššaukė westonietę Mikalajūnienę sukelti $3.00. Draugė Adomelienė apsiėmė sukelti $5.00 ir ant tos pat sumos iššaukė torontietę Antanavičienę ir timminsietę Kuisienę. Draugė E. Vilūnienė po $5.00 ir du nauju skaitytojų gauti iššaukė torontietį V. Kirvelą ir J. Kubilių, gyvenantį Kitchener, Ont. Draugė Dobrovolskienė po $5.00 sukelti iššaukė torontietį V. Doriną ir montrealiečius Doveikienę ir J. Braknį. Draugė Paužienė draugės O. Kilikevičienės, montrealietės, iššaukimą sukelti $5.00 aukomis ir gauti 5 naujus skait. priėmė, pastebėdama, kad iššaukėja gerai laikytųsi, nes mano tą kvotą kur kas perviršinti. Tuo pačiu laiku paleido šūvį į montrealietes Miknienę ir Narusevičienę, sudburietę Siriūnienę ir windsorietę Svirplienę, ant tos pačios kvotos. Taipgi M. Paužienė iššaukė tabako augintojus: M. Ūžienę, K. Pempę, Balaišį, Balnį ir Dumšę surinkti po $3.00 aukų ir gauti po vieną naują skaitytoją.

Draugė A. Ylienė montrealietės A. Kilikevičienės iššaukimą sukelti $5.00 aukų ir gauti 5 naujus skaitytojus priėmė ir ant to paties iššaukė draugę M. Railienę, čikagietę ir J. Sasanauskienę, geraldtonietę.

Reiškia torontietės ne tik priėmė kvotas, bet iššaukė ir kitų kolonijų drauges ir draugus. Ir tai perspėja, kad jos stipriai laikysis.

Vajininkė

Šis Tas iš Fort William Padangės

UNIJOS KOFERENCIJAI ARTINANTIS

FORT WILLIAM. — Miškų darbininkų unijos senoji sutartis su kompanijomis šią žiemą pasibaigs. Todel dabar kaip darbininkai, taip ir samdytojai labai sropiai rengiasi prie naujosios sutarties.

Darbininkų unijos lokalų viršininkai, dažniausiai kovingi darbininkai, deda pastangas, kad lumberdžekių algas pakelti iki 1929 metais gautos skalės, kas reikštų pakėlimą 25 nuošimčiais.

Tai svarbūs siekiai, bet jie lengvai neateis. Kiek numatoma ponas Cooper, nacionalinis unijos organizatorius, gal mėgins darbininkams užbėgti už akių su kitais reikalavimais, kaip kad pernai jis padarė. Tai viena laimėjimams galima kliūtis.

Antroji kliūtis galimai bus miškuose dirbanti nauji darbininkai. Mat šiemet apie vieną ketvirtdalį visų miškų darbininkų sudaro Vakarų Kanados ūkininkai. Jie mažiau supranta organizuotumą; su jais kompanijos mėgins pademonstruoti ir savo galybę.

Įvairiose kempėse lankėsi unijos organizatoriai ir rado džiuginančius apsireiškimus: visur ruošiamasi prie gruodžio 17-18 d.d. įvykstančios unijos konferencijos. Tik vienoj kempėj, kur dirba jauni farmerių vaikai, ten nesiruošiama konferencijai, bet sąlygos yra pasibaisėtinos: farmeriukai maitinami vien tik pupomis. O kur jie įsimaišę su organizuotais darbininkais, neatsilieka nuo kitų ir stoja unijon.

Daugelis kempių atsiliepė ir pranešė, kad prisiunčia atstovus. Miškų darbininkai budėkime ir sekime ką nutars konferencija.

Liaudies Balso Vajus ir Lietuviai

Dabartiniu laiku Fort Williame lietuvių kaip ir nėra, mat dauguma išvažinėjo darbams, tad daug ko negalima pasakyti ir apie vajaus eigą. Tačiau ir darbavietėse yra neblogu progų pasidarbuoti del laikraščio. Vajui laiko paskirta pusantro mėnesio, daug ką per tą laiką galima sueiti ir nuveikti, tik neužmirškime, kad kišenėse turime blankas. Ura "čiomai!" Pasidarbuokime ir pažiūrėkime, kas būsime pirmuoju.

Į mūsų koloniją pastaruoju laiku pribuvo keletas naujų lietuvių. Keli draugai atvyko net iš Edmontono, tarp jų ir viena šeima nuo farmų, o viena moteris, rodos, atvyko iš Lietuvos. Tai bus atpildyta draugų Damašių palikta vieta, kurie persikėlė į Beardmore, Ont.

Ta pačia proga draugus Damašius, kaipo senus pažįstamus ir progreso rėmėjus, sveikiname su Naujais Metais ir linkime geros kloties.

Komunistai Kalba Per Radio

Pas mus irgi įvyksta naujanybių. Štai vietinė spauda perdavinėdavo neteisingas pasaulines žinias, darbininkams atsibodo, tai komunistai išsinuomavo radio ir kas sekmadienį po pusę valandos kalba ir apibudina pasaulinius įvykius.

Radio apmokėjimui sukėlė tam tikrą fondą, į kurį ir vietinė ALDLD kuopa kas mėnuo moka po vieną dolerį.

Fortwilliamietis

Draugas V. Raila Išvyko Chicagon

TORONTO.—Gruodžio 10 dieną, kaip torontiečiam, taip ir daugeliui Kanados lietuvių gerai žinomas veikėjas draugas Vladas Raila, atsisveikino su torontiečiais ir išvyko galutinam apsigyvenimui į Chicagą.

Draugas Vladas Raila daug yra pasidarbavęs Kanados lietuvių veikime, ypatingai meno srityje, per 10 metų belinksmindamas torontiečius.

Niekam nepaslaptis, kad Chicagos draugai iš mūsų gavo gerą talkininką, ypatingai menininkai. Manome, kad draugai mums už tai atsimokės, prisiųsdami kokią "menininkę."

Draugė M. Railienė Chicagoj gyvena jau nuo vidurvasario. Torontiečiai jiems linki sveikatos ir ištvermės taip veikti, kaip veikė begyvendami Toronte.

Draugas

ROMA, Gruodžio 14.—Užsienio diplomatai numato, kad Mussolinio pirmuoju politiniu žingsniu bus visiškas pasitraukimas iš Tautų Lygos ir su visomis jėgomis įsikišimas į Ispanijos karą arba Ispanijos ofenzyvos išplėtimas lygi kraštutinumų.

PATI PABĖGO, TAI NUSIKRYŽIAVOJO

NEW HAVEN, CONN.—Harry McQuitty, 54 metų amžiaus, buvęs miesto gaisrininku, praeitą sekmadienį nusikryžiavojo. Mat prieš keletą dienų pabėgo pati.

Nusikryžiavojimui pirma į duris isikalė pora vinių, paskui išdūrė per delnus skyles ir ant jų pasikabino. Bet turbūt kaboti nepatiko, nes pradėjo dejuoti. Dejavimą išgirdo kitas to paties apartamento gyventojas, pašaukė policiją, kuri atvykusi pakaruoklį nusiėmė ir nugabeno ligoninėn.

ATITAISOME KLAIDĄ

Praeitame Liaudies Balso numeryje, A. M. straipsnelyje, rašant apie Sūnų ir Dukterų K. L. S. P. D. nekuriuos ligonius įvyko klaida. Rašinėlyje skambėjo, kad nekurie ligoniai ligas slepia laike įstojimo, o turėjo būt laike užtvirtinimo.

Šiuo klaidą atitaisome.

A. M.

Advokatas ir Notaras
M. W. Kellermann
371 Bay St., Toronto 2, Ontario
Ofiso Telefonas: WA 5900
Rezidencijos: ME 1425
(Kalba ir vokiškai)

LA 4325 Gyv. HA 7855
S. DERGEL
Vyriškų Drabužių Siuvėjas
Norinti turėti geruš drabužius, kreipkitės pas mane
4355 St. Lawrence, Str.
Montreal

NEBŪK ŽILAS
Stebūklingos gyduolės, kurios panaikina žilumą, plaukų slinkimą ir plaiskanas. Šias gyduoles privalėtų turėt kiekvienas, kuriam žyla, slenka arba plaiskanuoja plaukai. Jos atitaiso žilus plaukus koki buvo, bet nėra dažai. Nėra nieko už jas geresnio iki šiol išrasta. Specialiai supažindinimui pasiūlome didelį $2.00 pakelį už $1.00. Užsisakyk šiandien ir sutaupyk dolerį. Jeigu nebūsite pilnai patenkinti, jums pinigai bus sugrąžinti. Reikalaujame agentų.
VALORTONE HERB. CO.
P.O. Box 54, Danville, Ill., USA

Kviečiu Lietuvius ir Lietuves Atsilankyti į Mano Krautuvę
1273 Dundas St. W.
Taisau laikrodžius įvairių išdirbysčių, pigiausiomis kainomis ir garantuoju už atliktą darbą. Taipgi turiu pardavimui naujų įvairių rūšių rankinių vyriškų ir moteriškų, sieninių ir budininkų laikrodžių ir kitokių dalykėlių, su numažintom kainom.
J. Deksnys, Jeweler

Ona Kutienė
Moteriškų Sukneliu DEZAINORĖ—SIUVĖJA
Lietuvės moterys ir panelės, kreipkitės pas mane. Galite gauti už prieinamą kainą ir medžiagas.
163 Bellwoods Ave., Toronto

Lietuviai! Veskite Savo Reikalus Per
DOMINION TICKET OFFICE
143 Queen Street West, Toronto, Ont. Phone WA. 6344
Seniausia ir patinkamiausia šipkarčių kontora. Gyvuoja per 18 metų. Šipkartes, pinigų persiuntimas, pilietybės popierių išėmimas, apdrauda ir daugelis kitų patarnavimų.
S. Heifetz, menedžeris

Liet. TSR Knygų Rūmų Knygų Tarnyba