PEOPLE'S VOICE
The Lithuanian Weekly Newspaper in Canada, Published by the Lith. Press Association, P. O. Station C, Box 1013, Toronto 3, Ont., Canada.

LIAUDIES BALSAS

Kanados Lietuvių Darbo Žmonių Sąvaitraštis

Visų Šalių Darbininkai, Vienykitės! Jūs Nieko Neprakaitinėsit, Tik Retežius, O Išlaimėsit Visą Pasaulį!

Spaudos Leidimas P. Gasiūnas

Nr. 205 KETVIRTADIENIS, SAUSIO (JANUARY) 6, 1938, TORONTO, ONT. METAI VI

Franko Kontr-ofenzyva Atsikariavimui Teruel Miesto Pradeda Smukt

MIRTINA KOVA TIES TERUEL MIESTU NUOLAT SILPNĖJA

Lojalistai Tvirtai Laikosi Prieš Dideles Fašistų Gaujas

MADRID, Sausio 4.—Jau septynios dienos kaip ties Teruel miestu, ant storai sniegu nuklotos žemės, kaunasi 200,000 kareivių ir gaudžia šimtai kanuolių, nes generolas Frankas, sutraukęs stiprias jėgas, mėgina atsiimti prieš dvi sąvaites prarastą Teruel miestą ir lojalistus atstumti į senas pozicijas.

Fašistų pusėj dalyvauja daug tūkstančių italų ir iš Afrikos atvežtų maurų, o lojalistų pusėj herojiški Ispanijos darbininkai ir garsioji Tarptautinė Brigada, jos eilėse ir kanadiečių batalijonas.

Karo tėmytojai sako, kad fašistai prie šios kovos rengėsi nuo vidurvasario ir sumobilizavo visas savo jėgas. Dabar tos jėgos naudojamos atitaisymui prieš dvi sąvaites prarasto prestyžo. Teruel miesto atsiėmimui naudojo 200 orlaivių ir kelis šimtus sunkiųjų kanuolių.

Prieš fašistų atkos pradžią lojalistų dinamitininkai išsprogdino fašistus užsilikusioj seminarijoj ir banke ir buvo pasivarę keliolika mylių nuo Teruel į šiaurę. Tačiau baisios fašistų jėgos lojalistus atstūmė iki Teruel miesto pakraščių. Čia atsikartojo kita Malagos istorija. Šimtai civilių žmonių mėgino bėgti iš pusiau sugriauto biesto, bet juos užpuolė fašistų orlaiviai ir begailestingai naikino iš kulkosvaidžių ir bombomis.

Kariams kovą sunkina didelės pūgos ir dideli šalčiai, kokių Ispanijoje nebuvo laike paskutinių 20 metų. Del šalčių sniege mirė šimtai sužeistųjų, kuriuos būtų buvę galima pagydyti. Lojalistų pirmos pagelbos korpusas deda pastangas, kad surinkti sužeistuosius ir atgabenti į prieglaudas.

Vakar buvo manoma, kad kova jau pasiekė aukščiausio laipsnio ir persvara greitai kryps į vieną ar kitą pusę, bet fašistų eiles atpildė naujai atgabenti italai ir taip iki šiai dienai nesimato persvaros. Šiandien ir viena ir kita kariaujanti pusė paskelbė, kad valdo šią provincijos sostinę.

Madrido žiniomis, fašistų kontraataka atsiimti prarastą Teruel septintoj dienoj pradėjo blukšti. Lojalistai antru kartu atakavo nekurias prarastas aukštumas ir pradėjo imti viršų. Fašistų žinios, kad jie įsibriovė į Teruel, yra grynas melas. Mūšiai eina apie prorą mylių nuo miesto.

Lojalistai pajėgia ne tik atsilaikyti, bet kartas nuo karto padaro atakas. Atakų priešakyje eina tankai, o paskui juos del pasislėpimo baltai apsirengę lojalistų kariai.

Gibraltaro žiniomis, vakar fašistų valdomoj Morokoj buvo išsodinta 4,000 italų, kurie, manoma, bus skubiai atgabenti į Teruel frontą.

Praeitos sąvaitės gale Teruel fronte fašistų pusėje žuvo trys užsienių laikraščių korespondentai ir vienas sužeistas.

ROOSEVELTIENĖ RAGINA PAŽABOTI GINKLŲ FABRIKANTUS

NEW YORK. — Suvienytų Valstijų prezidento žmona, Rooseveltienė išleido brošiūrėlę, kurioje negrinėja kas pasaulyje sukelia neramumus.

Jos manymu, ekonominiai neramumai prasideda iš didžiųjų amunicijos fabrikantų norų, nes jie iš karų pasidaro turtingi. Todel jī savo brošiūrėlėj ragina, kad būtų pažaboti ginklų fabrikantai ir iš jų būtų atimti pelnai.

Amunicijos gaminimas turi būti patrijotizmo reikalas, o ne pelnų reikalas, nurodo Rooseveltienė.

Jack Quinn, Port Arthuro Medžio ir Lentpiūvių Darbininkų Unijos vice-prezidentas, kuris bus delegacijoj iš trijų atstovų, kuri apie vidurį sausio lankysis pas Hepburną darbininkų kompensacijos įstatymo pakeitimo reikalu.

Kardinolas Ragina Katalikus Stoti Darbininkų Pusėn

CHICAGO.—Kardinolas Mundelein, kuris praeitų metų gegužės mėnesyje Hitlerį išvadino popieriuotoju, sausio 2 dieną, kalbėdamas į 2,000 katalikų, pareiškė, kad milijonas Chicagos archidiocezijos katalikų būtinai turi stoti darbininkų reikalų gynimo pusėn.

"Visas blogumas su mumis buvo praeityje, kad per dažnai palaikėme susijungimą su klaidinga puse," pareiškė kardinolas.

Toliau kardinolas nurodinėjo, kad savanaudžiai samdytojai saldliežuviaujančiai glamonėjasi prie bažnyčios, ją laikydami konservatyviška jėga, ir paskui šaukiasi ją atlikti policijos pareigas prieš tuos, kurie jiems dirba.

Kardinolas pripažino "komunizmo pavojų," bet ragino katalikus neklausyti kapitalistų prieškomunistinio šauksmo, "nes jie patys praktikuoja socialinę neteisybę, kada jie kovoja prieš minimum algas ir mėgina pastatyti merginas ir moteris dirbti už 10 ar 15 centų valandai. Katalikai šioj kryptyj turi parodyti savo veikimą."

Lloyd George Irgi Susirūpino Japonijos Agresija

LONDONAS, Sausio 3.—Karo laiku buvęs Anglijos ministeris pirmininkas šiandien labai susirūpino Japonijos užpuolimu ant Kinijos ir pradėjo iš to numatyti didelį pavojų Anglijai.

Jo nuomone, prieš šešis mėnesius buvo tikėtasi, kad Japonijos susikirtimai bus tik su provincine Kinijos valdžia, o šiandien jau aišku, kad japonai stengiasi Kiniją užkariauti nuo didžiosios sienos iki Kantonui. O jei jiems tas pavyksią, tai japonai 500 milijonų žmonių neprieteliškumą atsuksią link Anglijos ir Suvienytų Valstijų.

Kad tai būsią, tai jau gana aišku. Tai parodė užpuolimas ant Anglijos ambasadoriaus ir ant neutrališkų laivų. Didžiojo karo laiku vokiečiai laivus pradėjo skandinti davę perspėjimą, o japonai dabar skandiną be jokio perspėjimo. O kas dar svarbiau, kad Japoniją pradeda ištisai valdyti vieni militaristai, kurie nepakęs jokių demokratijų.

Taip jau kalba tas senis, kuris pusantrų metų atgal aplankė Hitlerį, išvadino jį džentelmanu.

FORT WILLIAM, Sausio 5.—Northern Engineering and Supply kompanijos dirbtuvėje įvyko didelis sprogimas. Padarytieji nuostoliai siekia $150,000. Sprogo acetyleno tanka.

Kanados Šiaurės Tyrinėtojų Tragedija

MOOSONEE.—Sausio 3 dieną buvo išgelbėti 15 francūzų tyrinėtojų, kurie rugpiūčio 25 d. nuvyko į James įlankos apylinkę tyrinėti iki šiol mažai žinomų vietų. Jiems maistą pristatydavo orlaiviu, išmetant sutartoj vietoj. Paskutinę maisto skrynią orlaivininkai išmetė lapkričio 22 dieną, bet pabaigoj gruodžio lakūnai apsižiūrėjo, kad maisto skrynia nepaimta. Tuomet nuvyko dideli būriai indijonų ir orlaiviai pradėjo ieškoti tyrinėtojų.

Pagaliau lakūnai pastebėjo tyrinėtojų grupę ir nusileidę rado visiškai nusilpusius tarp didelių sniegų ir šalčio. Numestoji skrynia su maistu buvo tik už 10 mylių nuo jų kempių, bet žiema pakeitė visos apylinkės vaizdą, tai nebuvo galima surasti. Taip tai per 39 dienas penkiolika žmonių prisiejo gyvybes palaikyti su keturiolika laukinių kralikučių, kurių į pabaigą jau nepajėgė pasigauti.

ANGLAI ATMUŠ ITALIJOS PROPAGANDĄ PALESTINOJ

LONDONAS. — Paskutiniu laiku Palestinoje eina beveik nepaliaujami susikirtimai tarp žydų ir arabų. Anglai aiškiai patyrė, kad prie tų kurstymų daug prisideda Musolinis.

Kol kas anglai nedrįsta prieš Musolinį viešai kovoti, tai griebiasi propagandos. Tam tikslui susirado arabų, kurie per radio kalbės arabiškai ir mėgins atmušti Musolinio propagandą. Tarp žymių kalbėtojų pažymėtas ir Islamo emiras Seifo. Tokia propaganda buvo pradėta su sausio 3 diena.

Išvys iš Rumunijos Pusantro Milijono Žydų

LONDONAS.—Evening Standard turėjo telefonu pasikalbėjimą su nazišku Rumunijos diktatorium Octavia Goga, kuris pranešė, kad perorganizuos industriją ant fašistinės linijos ir greitu laiku išvys iš Rumunijos pusantro milijono žydų.

Ir jis, kaip ir Hitleris, teigia, kad Rumunijos pagrindinę industriją valdą žydai. Jis dėsiąs pastangas žydus išvyti, o jų vieton rumunams "suteikti" darbų.

"Rumunija bus tikra rumunų žemė, o ne iš Rusijos ir Lenkijos pokariniais laikais atbėgusių dešimčių tūkstančių žydų," pareiškė Hitlerio agentas.

RUMUNIJOS FAŠISTAI PULS IR KARALIAUS MYLIMĄJĄ

VIENA, Austrija. — Čionai gauta žinios, kad nuo praeitą sąvaitę Rumunijoj įsigalėjusių nazių valdžios ketina iš Rumunijos bėgti ir Magda Lupescu, raudonplaukė karaliaus Karolio numylėtinė, del kurios keletą metų atgal jis buvo apleidęs sostą ir su ja važinėjo po užsienį.

Nauja nazių valdžia pradėjo smarkiai atakuoti žydus, o Lupescu paeina iš žydų kraujo.

Sovietai Planuoja Padaryti Ekspediciją į Pietų Ašigalį

MASKVA. — Sausio 2 dieną Pravdoje pasirodė lakūno Vodopjanovo straipsnis, kuris praeitų metų gegužės mėnesyje pirmą orlaivį nuvairavo į šiaurės ašigalį, kad jis "sapnuoja" ir apie pietų ašigalį. Tačiau lakūnas pabrėžia: "Nėra sapno, kuris mūsų šalyje neišsipildytų."

Į šiaurės ašigalį ekspediciją pradėjo pavasaryje, nes tuo laiku ten užteka saulė ir nenusileidžia per žiemą. Į pietų ašigalį vykstant planuojama iki Luitpoldo žemei plaukti naujuoju ledlaužiu "Stalin," o iš ten 800 mylių iki ašigaliui skristi dvimotoriniu orlaiviu.

Pietų ašigalį buvo pasiekęs admirolas Byrd, bet išbuvo tik keletą minutų ar valandų, o Sovietų garsusis lakūnas su kitais herojais "sapnuoja" ten išbūti net tris metus.

Dar vienas iš Japonijas misijos "apgynimui civilizacijos." Tai dalis Šanghajaus miesto, paskendusi ugnyje ir dūmuose. Žmonės, panikos apimti, nežino kur dingti.

Kinijon Pribuvo Daug Amunicijos; Japonija Sako Atgabeno Sovietai

Evariste Dube, Kvebeko provincijos Komunistų Partijos pirmininkas. Policija jo namuose darė kratas ir sugriebus išsivežė visas jo knygas.

Ispanijos Unijų Vadai Išmetė Trockistus

BARCELONA, Gruodžio 4.—Valencijos valdžia šią sąvaitę išmetė iš savo tarpo du trockistus. Išmetimas įvyko tuo laiku, kada respublikonų, socialistų, unijistų ir kitų partijų atstovai atsisakė sėsti kartu su Ispanijos liaudies išdavikais.

Į Barceloną buvo atsilankęs ir garsusis Darbininkų Internacionalo vadas Leonas Jouhaux. Jis sveikino Ispanijos darbininkų unijas, ragindamas eiti prie vienybės su kitų tautų unijomis, nurodydamas, kad fašizms grąsina visoms tautoms.

SU KAPITALISTŲ PELNAIS PAAUGO IR DARBININKŲ NELAIMĖS

Vancouver, B. C. — Britiškos Kolumbijos miškų industrijos baronai laike 1937 metų už įvairias miško medžiagas surinko 79 milijonus dolerių, vietoj 72 milijonų dolerių 1936 metais.

Su kapitalistų pelnais paaugo ir darbininkų nelaimių skaičius: 1936 metais provincijos miškuose žuvo 52 darbininkai, o 1937 m. 62. O nuo 1927 metų Britiškos Kolumbijos kempėse žuvo 509 darbininkai.

DUPLESIS MONTREALE UŽGRIEBĖ PROGRESYVIŲ ŽYDŲ KNYGYNĄ

MONTREAL.—Praeitą penktadienį provincialė policija užpuolė vienos žydų pašalpinės organizacijos knygyną, esantį 4430 St. Lawrence bulvare ir pagrobė apie 800 tomų įvairių knygų. Del nežinomų išskaičiavimų paliko apie 150 tomų angliškų knygų.

Organizacija yra pašalpinė, nepolitinė, tačiau ji plėtė kultūrą ir apšvietą.

SUSITVĖRĖ NAUJA KINIJOJ VALDŽIA

Nauju Ministerių Pimininku Paskritas Daktaras Kung

CANTON, Kinija, Sausio 4.—Iš Hong Kong į Kantoną naujai pabudavotu keliu šiandien slenka ilgos eilės trokų su Europos išdirbystės orlaiviais ir kita amunicija. Ši visa amunicija greitu laiku bus išdalinta po visus vidaus frontus, kur mažai apginkluoti kinai kaujasi su japonų didžiai apginkluota armija.

Vakar japonų kalbėtojas per radio rėkė, kad japonai nusistatę uždėti didelį smūgį Sovietų atstatomam Kinijos orlaivynui. Sako, kad būk tai Sovietų išdirbystės orlaiviai ir Sovietų lakūnai atakavę nesenai užimtą Nankingą.

Keturiosdešimt japonų orlaivių atakavo Hankową, kuriame randasi laikinoji generolo Čiang Kai-šeko bustinė. Čia juos pasitiko Suvienytų Valstijų ir Sovietų išdirbystės orlaiviai. Japonai teigia, kad visi orlaiviai sugrįžo, bet nepasiekė savo tikslo.

Dideli mūšiai eina netoli Chekiang provincijos sostinės, Hangchow miesto, esančio už 120 mylių nuo Shanghajaus į pietvakarius.

Tsingtao mieste prieš kelias dienas kinai sunaikino dar už 60 milijonų dolerių japonų nuosavybės.

Praeitos sąvaitės gale persitvarkė Kinijos vyriausybė. Generolas Čiag Kai-šekas ministerio pirmininko vietą atidavė daktarui Kungui, o sau pasiliko karo vadovybę.

Su tuo žymiai sustiprėjo Kinijos valdžia ir apsigynimas.

KANADOS VALDŽIA UŽTRAUKIA DAUGIAU VIDAUS SKOLŲ

OTTAWA, Sausio 4.—Finansų ministeris paskelbė, kad ateinantį pirmadienį valstybė atidarys savo knygas naujai 50 milijonų dolerių vidaus paskolai, kuri reikalinga padengti Canadian National Railways deficitui ir kitoms kelių išlaidoms.

Nuo 1932 metų į viršminėtą geležinkelių kompaniją Kanados valdžia supylė 41 milijoną dolerių.

Manoma, kad naują paskolą įvairūs finansieriai greitai išpirks, nes tai gera proga pasipinigavimui iš nuošimčių.

LONDONAS, Sausio 5.—Čionai manoma, kad Anglijos admiralitetas ruošia planus pasiųsti į Singaporą milžinišką laivyną.

Sako, kad Anglija padarys iškilmingą Singaporo uosto atidarymą ir iki vasario 11 d. paruoš del laivų taisymo. Tuo būdu Singaporas taps vyriausia priešjaponiška baze, jei prie to prives Kinijoj interesai.

Oshawos Miesto Valdyboj Unijistam Teko 6 Vietos; Majoras Irgi Simpatikas

AUTOMOBILIŲ PRAMONĖS DARBININKAI IŠRINKO C.I.O. ŠALININKUS

Nežiūrint To, Kad Hepburnas Prieš Juos Vedė Atkaklią Kovą

OSHAWA, ONT., Gruodžio 4.—Šio automobilių pramonės miesto gyventojai, kurie tapo garsūs praeitam pavasary, laike didžiojo automobilių darbininkų streiko. Praeitam pirmadieny išrinko šešis United Automobile Workers of America Unijos veikėjus miesto aldermanais ir vieną į mokyklų tarybą. Miesto majoru išrinktas praeitais metais buvęs aldermanas McLeese, automobilistų unijos simpatikas ir garbės narys.

Kadangi miesto taryboj yra aldermanams 10 vietų, o unijistai laimėjo šešias, tai jie užkariavo didžiumą. Turint omenyje ir majorą, Oshawos miesto valdyba yra pilnai už darbininkų reikalus, o prieš kapitalistų norus.

Išrinktieji aldermanai pasižada dėti visas pastangas, kad būtų padidinamos bedarbiams pašalpos federalės ir provincialės valdžios išlaidomis. Ketina padaryti mieste tokią tvarką, kurioje galės gerai gyventi kiekvienas pilietis.

United Automobile Workers of America Unija priklauso prie C.I.O. O prieš ją Kanados reakcionieriai su Hepburnu priešakyje veda atkaklią ataką. Tad tos organizacijos narių išrinkimas į vyriausią automobilių pramonės miesto tarybą kapitalistams yra dideliu smūgiu, o darbininkams dideliu laimėjimu.

Kanados Jūrininkai Reikalauja Bedarbių Apdraudos

TORONTO. — Kanados jūrininkų unija pasiuntė ministeriui pirmininkui Kingui laišką, reikalaudama, kad išpildytų "širdingus pažadus" ir ateinančioj parlamento sesijoj duotų įnešimą įvesti apdraudą nuo nedarbo.

Jūrininkų unijos lokalas, 1,300 jūrininkų vardu, tokius pat reikalavimus pasiuntė darbo ministeriui į Ottawą, Ontarijos ministeriui pirmininkui Hepburnui ir Kvebeko ministeriui pirmininkui Duplessiui, kuris yra nusistatęs prieš įvedimą apdraudos nuo nedarbo.

Anti-Fašistai Reikalauja Išvyt iš Kanados Princą

EDMONTON.—Virš pusantro tūkstančio edmontoniečių, susirinkę į Kanados Lygos Už Taiką Ir Demokratiją sušauktą susirinkimą, užprotestavo prieš lordą Tweedsmuir, kad jis prailgino leidimą Kanadoj gyventi vadinamam princui Daniljo Skoropadskiui, pretendentui į nesamą Ukrainos sostą.

Šis princas yra tikras Hitlerio agentas. Laike vokiečių intervencijos į Ukrainą, jis patarnavo kaizeriui ir padėjo piauti ukrainiečius. Į Kanadą atvykti jam užkvietimą davė lordas Tweedsmuir.

Taipgi susirinkimas griežtai užprotestavo prieš majorą, už surengimą Hitlerio agentui pietų.

PER NAUJUS METUS ŽUVO MAŽIAU, NEGU PER KALĖDAS

NEW YORK. United Press žiniomis, per Naujus metus Suvienytose Valstijose per įvairias nelaimes ne sava mirtimi žmonių mirė per pusę mažiau, negu per kalėdas. Per kalėdas žuvo 625 žmonės, o per Naujus metus tik 320, kas reiškia, kad per abidvi žventes žuvo netoli tūkstančio žmonių.

SSRS lakūnas **Gromovas,** kuris su kitais lakūnais perskrido šiaurės ašigalį ir nuskrido į Jacinto, U.S.A., išrinktas į Vyriausį Sovietą. Šiam paveiksle jis matomas tarpe jaunimo, kuris jį sveikina už herojišką žygį.

Gal Pateisins Už "Pirato" Atidavimą Rykliams

LOS ANGELES, Sausio 3.—Teisingumo organai paskelbė, kad galimai liks laisvi nuo teismo du dykaduonių jachtos nariai už užmušimą pikto sukilėlio ir jo atidavimą rykliams, nes jie gelbėję savo ir kitų keturių dykaduonių gyvybes.

Prieš kurį laiką dykaduonis Faulding į savo jachtą pasiėmė keturias moteris, vaiką ir tris vyrus išplaukė į Pacifiko vandenyną. Tačiau tuojau paplaukus tarp jų atsirado piratas, tūlas Morganas, kuris plaukė toje jachtoje su savo neščia 17 metų amžiaus moterimi ir dar su savim turėjo pasamdytą slaugę. Morganas nušovė jachtos savininką, kitus privertė nušautąjį išmesti jūron ir per penkias dienas viešpatavo ant jachtos įgulos. Pagaliau ir jam priėjo galas: du vyrai jį užmušė ir atidavė rykliams. Sako, kad tas "piratas" norėjęs užgriebti laivą, su juo nuplaukti į netolimas salas ir ten įsteigti piratų bazę.

BERLYNE ATSIBUVO ANTINAZIŠKAS KONGRESAS

BERLYNAS, Vokietija.—Vienas užsieninis korespondentas per Naujus metus gavo slaptą laišką, kuriame nurodoma, kad dabartiniu metu Berlyne atsibuvo slaptas organizacijos kongresas.

Kongreses dalyvavo 37 delegatai, kurie per dvi dienas diskusavo metodus ir planus, kaip kovoti prieš nazių rėžimą.

IR ROOSEVELTAS PERSPĖJO KAPITALISTUS

WASHINGTON. — Sausio 3 dieną Suvienytų Valstijų prezidentas Rooseveltas kongrese pasakė kalbą, kurioje ryškiai pabrėžė, kad kapitalistai per trustus ir monopolius atima iš darbininkų ir farmerių pirkimo galę ir tuo laužo visas demokratines teises.

Nemažą "šūvį" paleido ir į užsienio fašistus, nurodydamas, kad jie laužo tarptautines sutartis ir ardo taiką.

ALBERTOS VALDŽIA EINA Į AUKŠČIAUSĮ TEISMĄ

OTTAWA, Sausio 5. — Aukščiausias Kanados Teismas gavo Albertos valdžios skundą, kuriame reikalauja išnagrinėti, ar federalė valdžia turėjo teisę panaikinti socialio kredito valdžios išleistus įstatymus, ar ne.

Kaip žinoma, tarp federalės ir Albertos valdžios konfliktas iškilo, kada federalė valdžia panaikino Aberharto išleistus įstatymus, kuriais buvo manoma aptaksuoti bankus ir iš tų sumų mokėti socialinius kreditus.

Liaudies Balsas

KANADOS LIETUVIŲ SĄVAITINIS LAIKRAŠTIS, LEIDŽIAMAS LIETUVIŲ SPAUDOS DRAUGIJOS

Prenumeratos Kaina:
Kanadoj ir Didžiojoj Britanijoj metams $2.00; pusei metų $1.00. Visur kitur metams $2.50; pusei metų $1.25. Atskira kopija 5 centai.

Pašto perlaidas (Money Orders) išrašykite Liaudies Balso vardu:

LIAUDIES BALSAS
P. O. Station C, Box 1013, Toronto 3, Ontario, Canada.

AR GALI BŪTI SUVIENYTAS FRONTAS TARP KATALIKŲ IR KOMUNISTŲ

Kadangi popiežius Pijus XI, sveikindamas Francijos katalikus su Kalėdomis, ragino Francijos katalikus priimti Francijos komunistų siūlomą draugiškumą, visur iškilo klausimas, ar gali būti suvienytas frontas tarp katalikų ir komunistų. Kai kas mano, kad visai negalimas daiktas. Bet daug faktų sako, kad suvienytas frontas tarp komunistų ir katalikų yra ne tik galimas daiktas, bet jau yra, tik truputį kitokioj formoj, negu kad įsivaizdinama.

Jei mes paimsime kasdienines darbo žmonių kovas už didesnį duonos kąsnį, tai mes pamatysime, kad ne tik socialistai dirba kartu su komunistais, bet ir katalikai ir kitų įsitikinimų žmonės. Paimkime, pavyzdžiui, unijas. Kaip jos nesivadintų, CIO ar AFL ar dar kokiomis, jose priklauso visokių žmonių: komunistų, socialistų, katalikų, protestonų ir t.t. Kada įvyksta streikas, visi unijistai, nežiūrint įsitikinimų skirtumo, vienodai kovoja už savo reikalavimus. Kovoj už pašalpą, už mokesčių sumažinimą, už kitus žmonių reikalus irgi dalyvauja plačios įvairių įsitikinimų žmonių masės.

Kaip matote, toks draugiškas katalikų, komunistų ir socialistų ir kitų veikimas gyvenime reiškiasi jau senai. Per unijas ir kitas organizacijas komunistai, katalikai ir socialistai veikia bendrai. Kodel gi katalikai ir komunistai negali to bendro veikimo perkelti ir į kitas sritis? Kodel komunistai ir katalikai, sakysime, negali bendrai veikti prieš fašizmą ir karą, už demokratinių teisių apgynimą? Aišku, kad gali ir turi bendrai veikti, nes karas yra baisiausia visų žmonių nelaimė, o fašizmas yra karų organizatorius. Demokratinių laisvių susiaurinimas juk rišas su darbo žmonių duona ir vandeniu. Galima pasakyti, kad ir veikia. Ispanijoj, Kinijoj, Vokietijoj ir daugely kitų šalių komunistai, socialistai ir katalikai vieningai grumiasi su liaudies priešais.

Ką popiežius Pijus XI padarė, tai užgyrė tokį bendradarbiavimą. O toks užgyrimas yra labai reikšmingas. Jei popiežiaus užgyrimą vykdys gyveniman kiti dvasiški viršininkai, tai katalikai darbininkai galės laisviau veikti. Reakcingi kunigai negalės grumoti katalikams už dalyvavimą gynime demokratijos ir kultūros.

Mums, Kanados lietuviams, tenka tik užgirti popiežiaus žodžius ir stengtis auginti tą draugiškumą tarp katalikų ir komunistų. Mes, Kanados lietuviai katalikai, komunistai ir socialistai, turim daug bendrų reikalų ne tik kaipo darbininkai, bet ir kaipo lietuviai. Mums stovi klausimas, kaip atsteigti demokratiją Lietuvoj. Lietuvoj nuo fašizmo kenčia ne tik komunistai, bet ir socialistai ir katalikai. Katalikų partijos ir organizacijos taipgi uždarytos.

NAUJAS "KRAUJAS" LIAUDIES BALSO ŠTABUI

Pereitą antradienį atvyko į Torontą ir greitu laiku pradės dirbti prie Liaudies Balso už administratorių draugas **Z. Janauskas**, buvęs Kanados Lietuvių Komiteto Lietuvos Liaudžiai Ginti pirmininkas, nes draugui P. Adomėliui gydytojai patarė susilaikyti nuo įtempto darbo, kadangi jo sveikata po sunkių operacijų to reikalauja.

Taigi, kaip matote, Liaudies Balso štabas gauna naujo "kraujo." Kas svarbiausia, tai kad iš Montrealo, kur lietuvių judėjimas daug didesnis ir gyvesnis. Prie to, tokį draugą, kuris užėmęs tokią aukštą vietą Kanados lietuvių judėjime.

Draugams ir draugėms montrealiečiams Liaudies Balsas labai dėkingas už išleidimą ir jiems patiems taip reikalingo draugo. Tai labai didelė auka Liaudies Balsui ir visam Kanados lietuvių judėjimui.

REIKIA TEIKTI DAUGIAU PARAMOS JAUNUOLIŲ LAIKRAŠČIUI

Teko pastebėti Laisvėj, kad lietuvių jaunuolių pastangos išleisti laikraštį—The Voice of Lithuanian Americans—nelabai remiamos. Kai kurios ir gana didelės lietuvių kolonijos nėra gavę nei po vieną skaitytoją. Iš visos Kanados esą gauta tik 8 prenumeratos.

Tokia padėtis, draugės ir draugai, labai aiškiai nušviečia, ant kiek mūsų organizacijos ir tėvai rūpinasi jaunimo reikalais. Virš metų laiko praėjo, kaip keletas energingų jaunuolių sudarė štabą del laikraščio leidimo ir išleido atsišaukimą, o dar mažai ką gavo.

Pas mus yra paprotis užmiršti, kad nei vaikučiai nei jaunuoliai negali savistoviai veikti. Dauguma mūsų organizacijų narių įsivaizdina, kad jaunimas gali atlikti savo reikalus be organizacijų paramos.

Kaip Komunistų Partija, taip ir įvairių organizacijų suvažiavimai yra pabrėžę, kad jaunimo ir vaikučių organizavimas ir auklėjimas progresyvėj dvasioj yra užduotis suaugusių žmonių organizacijų ir tėvų. Kol partija ir darbo žmonių organizacijos nepadės jaunimui organizuotis, leisti savo laikraštį, tol mes neturėsime nei jaunimo judėjimo nei jaunimo laikraščio.

Reikia nieko nelaukiant stoti į darbą ir padėti lietuviams jaunuoliams išleisti laikraštį. Kiekvienos organizacijos pareiga išrinkti vajininkus, kurie galėtų pereiti per lietuvius ir parinkti tam jaunimo laikraščiui prenumeratų. O tėvai, kurie turi jaunuolių, turi stengtis užprenumeruoti tą laikraštį.

TREČIAS RAJONAS ŠIEMET NESNAUDŽIA

Pereitais metais trečias rajonas truputį apsigavo, nenumatė, kad pirmas gali sudaryti pavojų, todel čiampijonatą pralaimėjo, tačiau šiais metais tos klaidos, kaip matyti iš viso jo veikimo, veikiausiai nepadarys. Nors vajus dar nepasibaigė, tačiau kvotą ir pinigais ir skaitytojais perviršijo, nors piniginę kvotą pasikėlė ant 50 dolerių.

Na, ką sakysite kiti rajonai, ar pasiduosite trečiam? Ar atiduosite jam gražią čiampijonystės dovaną? Ar neskaudės jums širdies, kad daug mažesnis rajonas išeis pirmuoju?

ALDLD TURĖTŲ DABAR VIRSTI DAUG AKTYVESNĖ

Kuomet kapitalizmas atsiduria į kokį nors krizį, jis stengiasi pasiųsti savo agentus į darbo žmonių tarpą, kad jie ardytų žmonių vienybę, neleistų organizuotis ir kovoti už savo būvio pagerinimą. Dabar kaip tik tokia padėtis ir yra. Ir kasdien ji vis blogėja. Kapitalizmas nuolatos artinasi prie dar didesnio chaoso. Jo pastangos išgelbėti kapitalizmą pagelba ginklavimosi ir kitų ekstra darbų artinasi prie galo. Jau kalbama apie neišvengiamumą karo. Už tai vienintėlė jo išeitis, tai ardymas masių vienybės, draskymas unijų ir kitų organizacijų, auginimas fašistinių jėgų.

ALDLD, kaipo apšvietos organizacija, turėtų dabar dirbti su dviguba energija. Reiktų rengti daugiau paskaitų, smarkiau platinti darbininkišką literatūrą ir t.t.

Naujas Kanados Veikiantis Komitetas turėtų pasiimti sau už pareigą plačiau nušviesti ALDLD rolę Kanados lietuvių tarpe. Tą galima padaryti sąrišyje su ALDLD vajumi.

Kas Yra Rašoma Liaudies Balsui

Liaudies Balso Redakcijai,
Station C, Box 1013,
Toronto 3, Ont., Canada.

Malonūs Redaktoriai:—

Jau kelintu atvėju Liaudies Balsas siūlosi tarnauti visoms Kanados lietuvių organizacijoms. Gruodžio 23, pavyzdžiui, redakcija rašo:

"Visos Kanados lietuvių organizacijos, komunistinės, socialistinės ir net religinės, remiančios Kanados lietuvių demokratinį judėjimą, gali jo puslapiais naudotis, kiek reikalinga ir kiek laikraščio lapai leidžia . . . su sklokininkais ir jiems panašiais, tačiau, Liaudies Balsas nieko bendro neturėjo ir neturės."

Taip vadinami sklokininkai pirmiau buvo komunistai, o dabar susidėjo su Amerikos socialistais. Montreale, pavyzdžiui, sklokininkai steigia social-demokratų kuopą. Socialistų idėjinis organas Naujienos (eina Chicagoj) gynė bendro fronto su komunistais mintį ir visur dalyvavo taip vadinamame "priešfašistiniame" judėjime. Tat kaip suderinti Liaudies Balso redakcijos žodžius, kur vienur socialistinio pobūdžio organizacijas kviečia laikraščio skiltimis naudotis, o ten pat vėl socialistus sklokininkus atstumia?

Montreale, be to, 1937 metais susikūrė ir energingai veikti ėmė Vilniui Vaduoti sąjungos skyrius. Šios sąjungos tikslas, kaip žinote, yra jieškoti būdų atvaduoti Lietuvos sostinę Vilnių ir trečdalį lietuvių tautai prideramų žemių. Ar Liaudies Balso redakcija yra pasirengus šitą tikslą ir šitą organizaciją remti? Ši organizacija tautinė ta prasme, kad jos nariais gali būti visokių politinių pažiūrų lietuviai. Remtinas organizacijas įvardindama, Liaudies Balso redakcija išskaičiuoja "komunistines, socialistines ir net religines," bet tautines apleidžia. Ar tai reiškia, redakcija lietuvių tautinių organizacijų nerems ir nenori remti, bet rems tik taip vadinamos kairios krypties draugijas?

Šiais klausimais būtų įdomu išgirsti redakcijos principinę nuomonę, nes Liaudies Balsas vienintėlis Kanados lietuvių laikraštis, kurio redakcija, matyt, nori visiems Kanados lietuviams bendrai patarnauti ir platesniu keliu žengti, kiek tai leidžia per aklas įtikėjimas komunizmo teorijai, kaip vienintėlei, kuri darbo klasę išganys.

Pagarbos reikšdamas,
Vyt. Širvydas
Rouses Point, N. Y.

Redakcijos atsakymas: Principinė Liaudies Balso mintis, išreikšta Tamstos viršuj pakartotais redakcinio straipsnio žodžiai: "Visos Kanados lietuvių organizacijos, komunistinės, socialistinės ir net religinės, **remiančios Kanados lietuvių demokratinį judėjimą**, gali jo puslapiais naudotis, kiek reikalinga ir kiek laikraščio lapai leidžia." Tautinių organizacijų neminėta todel, kad lietuvių organizacijos savaimi yra tautinės, nors jos ir neremia tautininkų politikos. Pavyzdžiui, Didžiojo Lietuvos Kunigaikščio Vytauto Nepriklausomybės Kliubas Montreale nėra nei socialistinis, nei komunistinis, nei koks tarptautinis, o grynai tautinis lietuvių kliubas. Liaudies Balsas tą kliubą remia ir rems, nes jis stovi su demokratiniu Kanados lietuvių judėjimu. Liaudies Balsas palaiko ir Šv. Kazimiero-Jono pašalpinę draugiją, kuri taipgi nereiškia jokios politikos.

Kas del sklokininku, tai galima pasakyti tiek, kad jie nėra jokie socialistai, neigi demokratijos judėjimo rėmėjai. Stilsonas arba Butkus Montreale kalbėdamas juk griežčiausiai pasmerkė liaudies frontą, kuris šiandien yra geriausias demokratinio judėjimo reiškėjas. O jei jie susijungė su Naujienų socialistais, tai dar nereiškia, kad jie virs demokratinio judėjimo šalininkais. Yra labai didelis pavojus, kad tas susijungimas Naujienas nublokš dar toliau nuo demokratinio judėjimo.

O kas del Vilniaus Vaduoti sąjungos skyriaus, tai redakcija turi visai priešingų informacijų. Kiek mums žinoma, tai jis visai nepriima pažangių lietuvių, kaip kad ir Talka, kuri pažangiems lietuviams atsakanti, kad ji jau "pilna" ir nebegalinti daugiau narių priimti. Vadinasi, kaip Talka, taip ir Vilniui Vaduoti sąjungos skyrius rankioja tik tautininkų šalininkus. O tautininkai, kaip jau visiems aišku, nėra jokie demokratai, neigi Lietuvos žmonių draugai. Jų politika, remianti Franką, Hitlerį ir Musolinį, žalinga pačiai Lietuvos nepriklausomybei, o apie Vilnių nėra ir kalbos.

Liaudies Balsas stovi už visų Kanados lietuvių organizacijų sujungimą į Kanados lietuvių demokratinį judėjimą, kurio tikslas budinti Kanados lietuvius iš tautinio ir kultūrinio apsnūdimo, siekti Vilniaus atvadavimo ir demokratinės tvarkos Lietuvoj atsteigimo. Kurios organizacijos šelinasi nuo tokio judėjimo, aišku, joms daugiau rūpi tautininkų partijos siekiai, negu lietuvių bei Vilniaus ir visos Lietuvos reikalai.

IŠ TURČIŲ GYVENIMO —A. REDFIELD

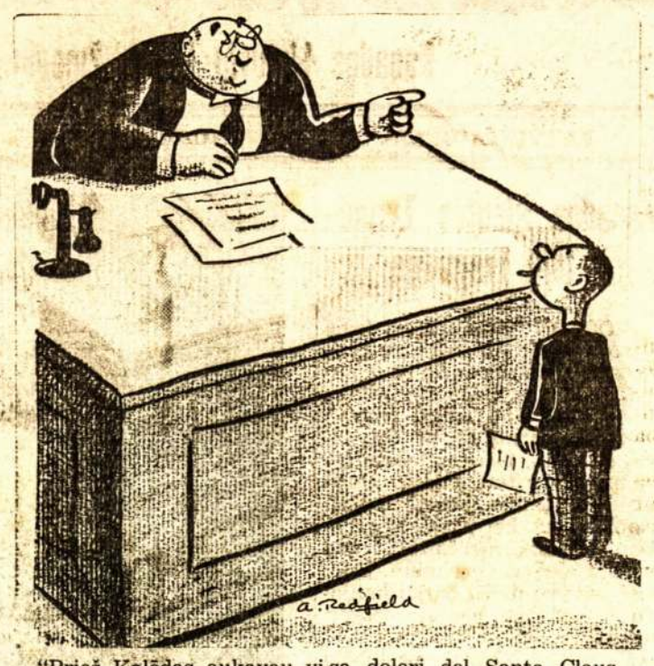

"Prieš Kalėdas aukavau visą dolerį del Santa Claus fondo, daugiau negaliu."

ALDLD Nariai Montreale Smarkiai Darbuojas Kad Suvienyt Visus Lietuvius

PER DU METUS PADARĖ DIDELĮ PROGRESĄ

Draugės Moterys Lošia Svarbią Rolę

Senajam Kanados Veikiančiam Komitetui išrinkus mane perduoti KVK pareigas naujam KVK, kuris išrinktas iš montrealiečių, turėjau progą dalyvauti Antroj ALDLD Pirmo Rajono Konferencijoj ir tėmyti aldiečių peržvalgą dviejų metų jų darbų Montreale. Turiu prisipažinti, kad buvo didelis malonumas toj konferencijoj dalyvauti.

Kada du metai atgal įvyko Pirmoji ALDLD I R-no Konferencija, tuomet buvo tiktai diskusuojama apie įvairių Montrealo lietuvių organizacijų kooperaciją. Buvo tuomet didelių abejonių del kitų organizacijų, o ypatingai Kliubo, kas del jų kooperacijos su aldiečiais. Šioj konferencijoj buvo pranešta, kad veik visos Montrealo lietuvių organizacijos sutartinai veikia daugeliu klausimų. Ypatingai buvo smagu išgirsti, kad progresyvės lietuvių organizacijos labai draugiškai sugyvena su Kliubu, kuris skaitomas antra Montrealo lietuvių organizacija. Net nesinorėjo tikėti, kad Kliubas padarė tokią didelę pažangą. Bet faktai parodė, kad taip yra. Net ir katalikų pašalpinės draugijos gana draugiškai sugyven su aldiečiais ir kitais pažangiais Montrealo lietuviais, išskyrus parapiją, kurioj lizdus sukasi Talka ir Vilniaus Vadavimo Sąjunga, kurios nesenai sukurtos Montrealo lietuvių traukimui į tautininkų bučių.

Konferencija pasisakė už didesnę kooperaciją su kitomis organizacijomis kaip Montrealo lietuvių kultūriniame veikime, taip ir kituose darbuose. Reikia tikėtis, kad to bus atsiekta.

Aldiečiai Atliko Didelius Darbus

Nežiūrint to, kad aktyvių aldiečių skaičius nesiekia nei dviejų šimtų, vistiek ALDLD kuopos, su pagelba simpatikų, yra nuveikę labai didelius darbus. Šale to, kas yra atliekama kultūriniame darbe sekmadieniais ir kitomis dienomis, montrealiečiai per porą metų yra sukėlę arti pusketvirto tūkstančio dolerių įvairiems darbo žmonių judėjimo reikalams. Tai milžiniška suma. Iš tos sumos del Ispanijos arti 700 dolerių.

Spaudos platinimas taipgi buvo pastatytas neblogai, nors draugai išsireiškė, kad dar nepakankamai. Į Montrealą ateiną 150 kopijų dienraščių ir 400 sąvaitraščių. Čia turiu minty progresyvius laikraščius. Konferencija nutarė dar daugiau atydos kreipti į spaudos platinimą.

Moterys Vejasi Vyrus

Jau iš spaudos buvo galima matyti, kad montrealietės išsijudina į veikimą, bet į Montrealą nuvykus buvo galima dar daugiau persitikrinti, kad jos smarkiai darbuojasi.

Abiejose miesto dalyse jos palaiko skyrius prie ALDLD. Rengia paskaitas, parengimus ir kitokias pramogas, kas teikia lietuviams progą lavintis, praleisti smagiai laiką ir paramą del darbo žmonių judėjimo.

Tik vienas trūkumas pastebėtas, tai maža pažanga kooperacijoj su kitų organizacijų moterimis, nors draugiškumas tarp įvairių organizacijų moterų neblogas. Bet ir šis trūkumas bus nugalėtas.

Visas Judėjimas Pakilęs

Savo laiku buvo jaučiama, kad Montrealo lietuvių judėjime stokuoja veikėjų, kurie galėtų išlaikyti teisingą liniją bile kokiame darbe. Dabar to nebejaučiama. Dabar yra daug draugų ir draugių, kurie gali stoti dirbti bile kokioj organizacijoj ir veikti, kaip pridera pažangiam žmogui. Kaip Sūnų ir Dukterų Draugijoj, taip ir Kliube ir kitose aldiečiai, kaip ir komunistai, yra pavyzdingiausi veikėjai.

Konferencijoj paaiškėjo, kad aldiečiai nemažai rūpinasi unijų organizavimu. Tai labai geras apsireiškimas.

Tautininkai Visai Susmuko

Kiek teko pastebėti, tai ir Montreale tautininkai negali sugriebti nei vieno kiek sugabesnio Montrealo lietuvio. Kaip Talkoj, taip ir VVS nesiranda nei vieno sugabaus žmogaus. Ne veltui Lietuvos fašistai net ir "garbės" konsulo Kanadoj negali gauti lietuvio, o pasirinko kokį tai Toronto airišį ar kitą, iš kurio montrealiečiai virsta juoku.

J. Yla

E. G. Humpheys
Naujų metų dieną įvykusiuose York Township rinkimuose pralaimėjo prieš savo oponentą.

Kaip Eina Vajus

TIK PUSANTROS SĄVAITĖS BELIKO IKI VAJAUS PABAIGAI. SUKONCENTRUOKIM VISAS GALIMAS JĖGAS, KAD KVOTOS BŪTŲ IŠPILDYTOS SU KAUPU

Trečias Rajonas Savo Kvotą Išpildė Su Kaupu ir Dar Smarkiai Darbuojasi

Kadangi Liaudies Balso vajus užsibaigs su sausio 15 diena ir tik pusantros sąvaitės beliko, o dar daug trūksta iki kvotos, tad rajonų ir kuopų vajaus komitetus kviečiame skubiai padaryti peržvalgą, kaip jūsų užsidėtos kvotos stovi. Kurių rajonų arba kuopų kvotos dar gerokai pasilikę, nelaukite, draugai ir draugės, vajaus paskutinių dienų, bet sumobilizuokite visas galimas jėgas; padarykite tikrą vajaus sąvaitę ir atlankykite kiekvieną lietuvį pakalbindami užsiprenumeruoti vienintėlį Kanados lietuvių laikraštį arba sulyg išgalės jį paremti.

Nors pereitą sąvaitę smarkiai pasivarė pirmyn mūsų udarninkai su naujais skaitytojais, tačiau iki kvotos dar daug trūksta.. Jeigu kiekvienas udarninkas per tą sąvaitę gautų dar po vieną skaitytoją, tai mažai ko ir trūktų. Tad, draugai ir draugės, visi į darbą, kad per paskutinę vajaus sąvaitę nepasiliktų nei vienas nepasivarę pirmyn. Prie to, draugai turite nepamiršti, kad yra skiriamos trys dovanos daugiausia gavusiems naujų skaitytojų. Pirma dovana, laikrodis $10.00 vertės (vyriškas ar moteriškas, kokio bus pageidaujama). Antra dovana, didelis drg. Boleslavo Alksnio paveikslas. Trečia dovana, penkių dolerių vertės setas iš pluksnos ir paišelio. Taipgi manom, kad ir rajonų komitetai skirs dovanas daugiausia pasidarbavusiems udarninkams.

Su Šia Diena Udarninkų Sąrašas Stovi Sekamai:

A. Daukantas, Toronto,	44
J. Narusevičius, Red Lake,	30
J. Čeponis, Montreal,	28
J. Sniceris, Central Pat.,	28
M. Paužienė, Toronto,	26
P. Zaleskienė, Edmonton,	20
J. Vaitkus, Chicago,	18
E. Byrienė, Toronto,	16
A. Asijavičius, Montreal,	14
K. Brogienė, Toronto,	12
R. Klinga, Port Colb.,	12
G. Naujokas, Toronto,	12
M. Barzdenienė, Montreal,	10
P. Mažylis, Montreal,	10
A. Petronis, Kenora,	10
F. Bunkus, Montreal,	8
K. Ginkus, Winnipeg,	8
Sudburietis,	8
P. Kunchys, Fort William,	8
Sudburietis,	8
P. Blažys, Montreal,	8
D. Jokubaitis, Smooth Rock Falls,	8
A. Jazokas, Bisset, Man.,	8
F. Imbrasas, Port Arthur,	8
A. Liokaitis, Montreal,	8
E. Laurusevičienė, Toronto,	6
P. Žaliaduoduonienė, Toronto,	6
J. Broga, Toronto,	6
W. Marcinkus, Winnipeg,	6
L. Bernotienė, Montreal,	6
M. Vidruk, St. Boniface,	4
J. Krisiūnas, Vancouver,	4
A. Janušis, Montreal,	4
A. Kilikevičienė, Montreal,	4
J. Mieliauskienė, New Minister, B. C.,	4
O. Adams, Toronto,	2
K. Likas, Montreal,	2
V. Verbyla, Montreal,	2
J. Palekauskas, Montreal,	2

Rajonai Stovi Taip

Rajonai	Kvotos	Sukelta
Pirmas: aukų	$300	$ 65.10
Naujų skait.	90	42
Antras: aukų	$400	$338.75
Naujų skait.	80	51
Trečias: aukų	$250	$308.45
Naujų skait.	20	32
Ketvirt.: aukų	$100	$ 16.40
Naujų skait.	10	8
S. A. V.: aukų		$ 31.60
Naujų skait.		7
Viso: aukų	$1,050	$760.30
Naujų skait.	200	140

Kaip matote, tai trečias rajonas skirtą kvotą sukėlė per pusę daugiau. Jie buvo pasikėlę net penketu desėtku dolerių kvotą ir tai jau sukėlė su geru kaupu.

Antras rajonas aukomis jau turi sukėlęs netoli kvotos, bet su skaitytojais dar toli pasilikęs. Ketvirtas rajonas jau pradėjo smarkiau pasirodyti su skaitytojais ir aukomis. Pirmas rajonas visu smarkumu pasirodys tik vajaus paskutinėmis dienomis.

L. B. Administracija

AMERIKOS LIETUVIŲ DARBININKŲ LITERATŪROS DRAUGIJOS REIKALAI KANADOJE

ALDLD Vajus Gavimui Naujų Narių

Centro Pildomasis Komitetas skelbia vajų gavimui naujų narių nuo sausio 1 d. ligi gegužės 1 d. Kanados Veikiantis Komitetas savo posėdyje svarstė tą klausimą ir nutarėme **ALDLD vajų Kanadoje pradėti su vasario 1 d. ir tęsti ligi gegužės 1 d.** Vajus Kanadoje vienu mėnesiu bus trumpesnis delto, kad sausio mėnesyj dar baigiamas Liaudies Balso vajus ir perrenkant ir kartu perkeliant KVK iš Toronto į Montrealą vajui prisiruošimas susitrukdė. Bet nauji nariai gauti sausio mėnesyj bus skaitomi į vajaus kvotą.

Naujų narių gavimui kvotas rajonas numatėme sekančiai: Pirmam Rajonui gauti 60 naujų narių; Antram—50; Trečiam—25 ir Ketvirtam—15. Tuo reikalu rajonų komitetams išsiuntinėti laiškai. Pirmas Rajonas jau atsiliepė, prisiimdamas siūlytą kvotą, ir žadėjo stoti lenktynėsna su kitais rajonais už pasekmingesnį kvotos išpildymą.

Kuopoms kvotas numatysime vėliau susitarę su rajonų komitetais.

Geriausiai išpildžiusiai sąvo kvotą kuopai KVK duos ISTORINĘ RAUDONĄ VĖLIAVĄ. Istorinės vėliavos esmė tame, kad ją kiekvienais metais gaus tik ta kuopa, kuri geriausia rekrūtuos naujus narius. Laimėtojos kuopos numeris ir laimėjimo metai bus įrašomi ant vėliavos. Vėliava bekeliaudama ar vienos kurios kuopos garbingai laikoma vaizduos laimėjusių kuopų istorinius atsižymėjimus. Tai pirmu kartu ALDLD kuopos Kanadoj turės progos laimėti iš vietinių kuopų centro garbės ženklą ir ant jos pradėti rašyti atsižymėjusių kuopų istoriją. Tad draugai ir draugės aldiečiai ruoškitės ir stokite vajaus darban pauginti ALDLD gaunant 150 naujų narių Kanadoj, laike skelbiamo vajaus.

Mūsų Veikimo Centralizavimas

Del pasekmingesnio organizacijos bujojimo reikalinga, kad organizacijos veikimas būtų gerai centralizuotas. ALDLD veikimas Kanadoje dabar galės būti pasekmingiau vedamas, nes centre, Kanados Veikiančiam Komitete yra pilno laiko organizacinis darbininkas. Del geresnio atžymėjimo ALDLD darbo rezultatų reikalinga, kad centras žinotų visuomet, kaip stovi nariai sulyg mokesčių užsimokėjimo, kiek kuopos sukelia paramos įvairiems darbininkų judėjimo reikalams, kada, ką ir kaip kuri kuopa veikia. Centre turiint tas žinias puikiausia galima atžymėti visos draugijos veikimą, bile reikale. Ligi šiol KVK buvo tiesiog neįmanoma tinkamai centralizuoti veikimą: viena, kad stokavo jėgų centre, o kita, dauguma kuopų visus organizacinius reikalus nevedė per KVK. **Nuo dabar prašome visus kuopų komitetus, visais organizaciniais reikalais, palaikyti ryšius su Kanados Veikiančiu Komitetu.** Tai yra reikalas, kuris liečia visą mūsų draugiją ir atkartotinai kuopų sekretoriai prašomi priimti tai domėn.

Visais ALDLD kuopų reikalais Kanadoje prašome vesti susirašinėjimą su nauju Kanados Veikiančiu Komitetu. Mes lauksime draugiškiausios koperacijos mūsų organizacijos darbuose.

Draugiškai,
K. Kilikevičius
ALDLD KVK Sekretorius
P. O. Station "D," Box 44,
Montreal, Que.

Kanados Lietuvių Komunistų Kampelis

Kodel Lietuviai Turi Stoti į Komunistų Partiją

Jei kas imtų vaikščiot nuo vieno lietuvio prie kito ir klausinėt, ar jūs norite lavintis, mokintis būti veikėjais lietuvių organizacijose, veikiausiai nesutiktų nei vieno tokio lietuvio, kuris atsakytų, kad nenori lavintis, nenori būti geru veikėju lietuvių organizacijose ar bendrai darbo žmonių judėjime. Bet kodel mes turime tiek mažai veikėjų mūsų organizacijose? Kodel sunku surasti pakankamai žmonių, kurie sutiktų užimti vietas valdybose, komisijose ir t.t.? Kodel dauguma aiškinasi, kad tų pareigų atlikti negalės? Kur galima rasti atsakymą į tai?

Į tuos klausimus atsakymo ieškodami mes galime prieiti tik prie vienos išvados, būtent, kad ne visos organizacijos gali tinkamai išlavinti savo narius būt veikėjais; kad ne visos organizacijos gali apginkluoti savo narius politiniu ir organizaciniu žinojimu, kuris kiekvienam veikėjui reikalingas. Tad kur gi išsilavino tie, kurie dabar tiek daug dirba mūsų organizacijose?

Tie draugai ir draugės išsilavino Komunistų Partijoj arba Amerikos Lietuvių Darbininkų Literatūros Draugijoj, kurios nesivaržo savęs visokiais "nepolitiniais" ryšiais.

Taip, draugės ir draugai, žmogus gali išsilavinti geru organizacijų veikėju tik tenai, kur mokinama pažinti viską, kur nedraudžia skaityti ir studijuoti tokią literatūrą, kurioj guli sudėtos visos žinios ir patyrimai iš klasių kovos istorijos ir nurodymai, kaip liaudis pasiliuosuos iš visų nelaisvių.

Komunistų Partija yra aukščiausia organizacija. Ji yra politinė partija, kuriai apeina visos darbo žmonių organizacijos, visokios srovės. Šiai partijai rūpi visi, nors ir mažiausi darbo žmonių reikalai. O tas ir veda jos narius prie lavinimosi, prie mokinimosi, kaip veikti, kaip dirbti vienoj ar kitoj organizacijoj, kad padaryti naudą toj organizacijoj priklausantiems nariams. Seniau Torontе buvo dvi pašalpinės organizacijos. Bet kur jos dabar? Auga tik viena—Sūnų ir Dukterų Kanados Lietuvių Savitarpinės Pašalpos draugija. Kitos mažai begyvuoja. Kodel viena augo, o kitos ne tik neaugo, bet smuko? Gi del to, kad SDKLSPD-oj buvo ir yra komunistų ir jų simpatikų, kurie žino, kaip veikti, kad ta organizacija augtų ir bujotų. Kai kas sakė, kad komunistai kiša politiką, tai ji sugrius. O ar sugriuvo? O kaip gyvuoja tos, kurios žegnojasi nuo politikos?

Visos organizacijos, kurios nori turėti gerų veikėjų, turėtų raginti savo narius stoti į Komunistų Partiją. Komunistų Partija yra visų darbo žmonių partija.

* * * * *

Labai Pavojinga Platforma

Pereitam Toronto Lietuvių Komiteto Lietuvoj Demokratijai Atsteigti susirinkime iškilo diskusijos, per kurias nekurie socialdemokratinės minties draugai išsireiškė, kad Sovietų diktatūra nieku nesiskiria nuo Vokietijos nazių diktatūros. Iš to, girdi, seka ir reikalas vienodai kovoti prieš proletariato diktatūrą Sovietų Sąjungoj ir nazių diktatūrą Vokietijoj. Prie to, šaudomus trockistinius šnipus ir fašistinius žalotojus sulygino su komunistais ir socialistais, siekiančias socializmo, tik skirtingu keliu.

Tokia tų Toronto lietuvių socialdemokratų platforma yra labai pavojinga.

Pirmiausia, tai kad perdėm klaidinga. Sovietų tvarką lyginti prie nazių diktatūros gali tik arba mažai žinąs žmogus, arba sąmoningas darbo žmonių priešas. Toks Sovietų tvarkos lyginimas prie nazių diktatūros labai puikiai supuola su Trockio ir kitokių liaudies priešų propaganda.

Trockistus lyginti prie Komunistų ir socialistų, tai išniekinti ir komunistus ir socialistus, neišskiriant ir lietuvių komunistų ir socialistų.

Kita, Sovietų Sąjungos valdžios linija kovoje su vidujiniais ir išlaukiniais darbo žmonių priešais yra kartu viso pasaulio susipratusių darbo žmonių linija. Apgynimas Sovietų Sąjungos nuo vidujinių ir išlaukinių priešų tiek pat apeina ir Kanados liaudžiai, kaip ir Sovietų Sąjungos žmonėms, kaip kad ir Ispanijos arba Kinijos apgynimas nuo fašistų ir imperialistų apeina visos Kanados darbo žmonėms. Del trockistinių fašistų sugavimo ir sunaikinimo Sovietų Sąjungoj džiaugiasi viso pasaulio susipratę darbo žmonės, kaip kad ir del Francijos fašistų suokalbio iškėlimo ir visų planų išardymo.

Kas puola Sovietų valdžią už tai, kad ji skaudžiai baudžia fašistinius talkininkus, tas puola ir Ispanijos valdžią, kuri baudžia trockistus del surengimo sukilimo.

Kas užstoja trockistus, nubaustus Sovietų valdžios, tas faktinai užstoja ir Francijos fašistus, rengusius sukilimą.

Štai kur veda nekurių Toronto socialdemokratų platforma. Nuo jos reikia greitai atsisakyti, jei norima pasitarnauti progresui. Laikymasis tokios platformos nieko kito negali reikšti, kaip tik talkininkavimą tiems, kurie darbo žmonių eilėse dirba silpninimui liaudies fronto, taip reikalingo gynimui demokratijos ir kovai prieš karą.

Kanados Lietuvių Komunistų Centro Biuras

Kova Del Elektros

Kadangi pastaruoju laiku visoj rytinėj Kanadoj labai daug kalbama apie elektrą ir Hepburno-Duplesio ašį, kuri taipgi tampriai susirišusi su elektros klausimu, verta kiek plačiau pažymėti, kaip ta kova del elektros jėgos pardavimo ir pirkimo išsivystė iki dabartinio laipsnio.

Hydro-Electric Power Komisijos Atsiradimas

Kadangi nuo pat elektros industrijos atsiradimo elektros jėgos gamyba buvo atskirų kapitalistų rankose, pas žmones kilo idėjos, kad elektros gamyba būtų suvisuomeninta, kad išvengti didelio išnaudojimo. Vienu iš tokių žmonių buvo Sir Adams Beck, kurio atminčiai šiandien Toronte, ant kampo University ir Queen gatvių, stovi didelis paminklas.

Hinėtas Beck kėlė idėją, kad reikia statyti visuomenines elektros jėgos gaminimo stotis, kad tokiu būdu būtų galima elektrą pasigaminti daug pigiau.

Jo idėja buvo labai populiari ir rado pritarimo ne tik pas eilinius Ontarijos piliečius, bet ir pas valdininkus. Pavyzdžiui, 1902 metais įvyko Ontarijos provincijos valsčių atstovų konferencija Berlino miestely, Ont. O 1903 metais Ross vadovaujama Ontarijos valdžia priėmė įstatyną statymui elektros stočių ant visuomeninių pamatų.

To rezultate, 1905 metais buvo sudaryta taip vadinama Hydro-Electric Power Komisija, kuriai buvo pavesta išbudavoti elektros sistemą ant visuomeninių pamatų.

Kada minėta komisija pradėjo dairytis, kaip išvystyti elektros stočių budavojimą, elektros jėgos gamyba puolančio vandens jėgos pagelba buvo 27 metų senumo. Bet jau tuo laiku visa gamyba buvo trusto rankose. Už tai elektros jėga buvo parduodama brangiai. Prie to, ji buvo parduodama tik industriniams, komerciniams reikalams ir, žinoma, turčiams. Didžiuma visuomenės buvo patamsyje arba turėjo deginti kokias nors lempas. Todel, nežiūrint to, kad trustui netiko tokia idėja, visuomenėj ji rado didelį pritarimą ir net stambesni kapitalistai rėmė hydro-elektros sistemos budavojimą.

Ontarijos provincijos parlamento rūmai, kur sprendžiami Ontarijos provincijos žmonių reikalai. Kairiam viršutiniam kampe Hepburnas, dabartinis premperas, o dešiniam kampe George Henry, prieš Hepburną buvęs premjeru. Viršuj (viduryj) Dr. Bruce, buvęs Ont. gubernatarius

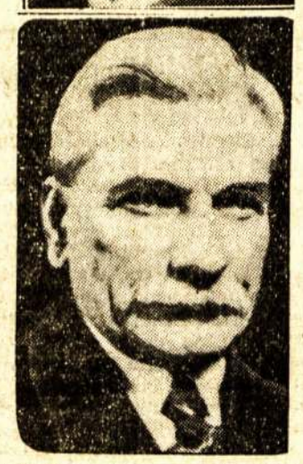

Viršuj Robakas, o apačioj T. S. Lyons. Abu Hepburno buvo pavaryti iš Hydro Eelctric Power Komisijos už pasipriešinimą Hepburno parsidavimui privatinių elektros stočių savininkams.

Hydro-Electric Power Komisija pradėjo supirkinėti privatiškų kompanijų elektros stotis, statyti naujas ir valdyti visuomeniškais pamatais. Tokiu būdu, tarp 1917 metų ir 1926 metų Hydro-Elektric Power Komisija elektros gamybą pakėlė nuo 100,000 arklių jėgos iki 900,000 arklių jėgos.

Atsirado Visuomenės Išdavikų

Vos Ontarijos provincijos elektros komisija išvystė elektros gamybą iki 900,000 arklių jėgos, tuojau atsirado konkurentų, kurie pradėjo stoti šiai sistemai ant kelio, norėdami jai pakenti.

H. G. Ferguson, kuris pradėjo visuomeniniai valdomos elektros gamybos pardavinėjimą privatinėms elektros kompanijoms.

Dalykai dėjosi taip.

Hydro-Electric Power Komisija, turėdama prieš akis nuolatos didėjantį elektros jėgos pareikalavimą, išdirbo planus statymui naujos stoties ant švento Lauryno upės, tarptautinėj zonoj. Tuos planus išdirbo inžinierius Hogg, tuolaikinis Hydro Komisijos pirmininkas. Planai buvo įteikti federalei valdžiai užtvirtinimui.

Kiek vėliau su savo planais palindo taip vadinama Beauharnois kompanija. Jos planai numatė elektros stoties statymą ant Kvebeko upės.

Prasidėjo grumtynės. Kaip ant nelaimės, kaip ponas Fergusonas, tuolaikinės valdžios galva, taip ir Hydro komisijos pirmininkas Hogg, buvo privatinių stočių šalininkai. Jie siūlė leisti privatinei kompanijai statytis stotį, o Hydro komisijai pirktis elektros jėgą iš privatinių stoties savininkų.

Laimėjo privatinis kapitalas. Beauharnois kompanijai buvo leista vykdyti savo planus.

Kad atsidėkoti už pagelbą, Beauharnois kompanija davė daug dovanų ir liberalams ir konservativams. Kaip vėliau paaiškėjo, konservativai del rinkimų kampanijos vedimo gavo iš Beauharnois kompanijos $125,000, o liberalai virš $500,000. O senatorius McDougald daugiausia—$810,000.

Beauharnois kompanija savo stotį pastatė ir 1929 metais pardavė Ontarijos Hydro komisijai 250,000 arklių jėgos elektros.

Eelektros jėga buvo perkama ir iš kitų privatinių kompanijų. Pavyzdžiui, 1926 metais buvo sudarytas kontraktas su Gatineau Power Kompanija del pagaminimo 320,000 arklių jėgos. 1930 metais Hydro komisija padarė kontraktą su Ottawa Valley Power Kompanija del pagaminimo 96,000 arklių jėgos. Kiek vėliau Hydro komisija pirko 125,000 arklių jėgos iš Macleren-Quebec Power Kompanijos.

Veik visi kontraktai reikalavo, kad Hydro komisija kiekvienais metais elektros jėgos normą didintų.

Tuo tarpu, Ontarijos visuomenė tos elektros jėgos tiek nereikalavo. Tokiu būdu, Ontarijos Hydro komisija susidarė didžiausią elektros jėgos atsargą, kas reikalavo didelių išlaidų. Tas vertė Hydro komisiją kelti elektros kainą.

Taip, pamažu visuomeniniai valdoma Hydro-Electric Power Sistema virto įrankiu privatinėms kompanijoms sunkimui didelių sumų pinigų iš visuomenės.

Viršuj H. Holt, kuris valdo elektros industriją. Aapačioj—J. H. Gundy, multimilionierius, artimas Holto draugas, Beauharnois Kompanijos direktorius.

Visuomenė Pradėjo Piktintis

Tokiomis Ontarijos valdžios ir Hydro komisijos apgavystėmis Ontarijos provincijos visuomenė pradėjo smarkiai piktintis. To pasipiktinimo priešakin greitai atsistojo Robakas ir Hepburnas. Robako analizu remdamasis, Hepburnas iškėlė viršun didžiulį rakietą su elektros jėga. Šis klausimas padėjo Ontarijos liberalams išsiūlyti iš Ontarijos provincijos valdžios reakcionierius konservativus su Henriu priešakyje.

Hepburno valdžia, Robako vadovybėje, pradėjo kampaniją už panaikinimą kontraktų su privatinėmis kompanijomis. Visuomenė pritarė. Kontraktai, nežiūrint stambiųjų kapitalistų triukšmo, buvo panaikinti.

Privatinių Kompanijų Šėrai Pradėjo Smukti

Kai tik Ontarijos Hydro komisija nustojo elektros jėgą pirkti iš privatinių stočių savininkų, tų kompanijų šėrai pradėjo smarkiai smukti. Sakoma, kad Kvebeko provincijos elektros gamybos industrijos šėrų vertė nupuolus ant $13,000,000.

Tokį smūgį pajutę, privatinės kompanijos pradėjo darbuotis, kad atitaisyti.

Ponas Hepburnas, kuris per kelis metus vedė kovą prieš tas privatines kompanijas, persivertė ir pradėjo eiti tų milijonierių tarno pareigas.

Štai, jis tuoj pradeda vesti biaurią agitaciją prieš CIO. Laike automobilių darbininkų streiko Oshawoj jis išveja iš savo kabineto Robaką ir Krol. Pasklydo gandai, kad jis prašalino ir Hydro komisijos pirmininką Lyonsą. Dar daugiau. Pasklydo gandai, kad Hydro komisija sudaro naujus kontraktus su privatinėmis kompanijomis, kad privatinių Kvebeko provincijos kompanijų šėrai brangsta.

Tie gandai greitai virto faktais, kuomet grupdžio 10 dieną paaiškėjo, kad sudarytas kontraktas su Beauharnois kompanija del pagaminimo dar 430,000 arklių jėgos elektros del Ontarijos ir kad tas kontraktas užgirtas paties Hepburno. Paaiškėjo, kad Ontarijos Hydro komisija perka Kvebeko provincijos elektros 706,000 arklių jėgos.

Kvebeko provincijos elektros kompanijų šėrai pabrango $16,000,000.

Kaip Susidarė Hepburno-Duplesio Ašis

Kadangi Ontarijos Hydro komisija perka iš Kvebeko provincijos privatinių kompanijų 706,000 arklių jėgos elektros, klausimas kyla, ar Ontarijai reikalinga tiek elektros jėgos? Kaip pasirodo, tai nereikalinga.

Dar prieš pasirašymą kontrakto su Beauharnois kompanija vienas inžinierius sakė, kad Niagara sistema turi rezervą elektros iš 200,000 arklių jėgos. Tokiu būdu, pridėjus vėliau padarytą kontraktą su Beauharnois kompanija, elektros perviršius žymiai padidėja.

Tą perviršių elektros jėgos Hepburnas nutarė eksportuoti į Suvienytas Valstijas. O kadangi toks eksportavimas yra reikalingas tik todel, kad Ontarijos Hydro komisija perka sau elektrą iš Kvebeko provincijos, tai Hepburnui talkon atėjo Duplesis ir tokiu būdu susidarė Hepburno-Duplesio ašis. Vadinasi, Kvebeko provincijos elektros stočių savininkų pelnas to reikalauja, o Hepburnas su Duplesiu tą reikalą vykdo gyveniman.

Kas Rišasi Su Elektros Jėgos Eksportu

Kad elektros eksportas baigtųsi tik eksportu, tuomet nebūtų nieko nepaprasto. Tačiau taip nėra. Eelektros jėgos eksportas reikalauja didelių išlaidų.

Kad būtų galima perduoti elektros jėgą Suvienytoms Valstijoms, reikia tiesti naują taip vadinamą transmisijos liniją (elektrines vielas), kas kainuos apie $20,000,000. Jei ne tas, tai pačios privatinės kompanijos galėtų eksportuoti savo elektrą į Suvienytas Valstijas. Jos tokių išlaidų daryti nenori.

Tai tokia politika su elektra. Trumpai sakant, Hepburnas ir jo pastatyti Hydro komisijos viršininkai perka elektrą pas privatines kompanijas ir kraunа joms pelnus, o visuomeninei imonei daro didžiausią žalą. Elektros perviršiaus laikymas Hydro komisijai kainuos po $3,000,000 per metus.

Tai taip Hepburno-Duplesio ašis gina privatinio kapitalo interesus.

J. Yla

Kaš Rašoma Kituos Laikraščiuos

Dvasinė Žmogaus Laisvė ir Komunizmas

Brooklyno katalikų "Amerika" pamėgo dažnai kalbėti apie žmogaus dvasinę laisvę. Tai labai keistas dalykas. Juk faktas yra, kad religija, bažnyčia, o ypač katalikų bažnyčia, niekados nepripažino ir nepripažįsta žmogaus dvasinės arba kokios kitokios laisvės. Ji mokina, kad žmogus turįs bijoti ir klausyti pirma dievo, paskui bažnyčios ir kunigo, o paskui ponų ir valdžios priespaudos. Jam nevalia būti laisvu, laisvai, savystoviai protauti, galvoti ir gyventi. Vadinasi, žmogus turi būti visokiu, dvasiniu ir fiziniu vergu.

Tai tokia yra bažnytinė filozofija ir tvarka. Tą užginčyti gali tiktai tas, kuris nieko nenusimano apie bažnyčios istoriją ir jos dabartinį atsinešimą linkui žmogaus. Bet to negalima užmesti katalikiško laikraščio redaktoriui ponui Laučkai. Tai kodėl jis nesiliauja giedojęs apie dvasinę žmogaus laisvę ir rišęs ją su krikščionybe?

"Amerikos" redaktorius drožia sekamą pamokslą prieš komunistus:

"Taip, gal yra komunistų—sako jis,—kurie kovoja dėl tokių dėsnių, kurie brangūs krikščionybei, tačiau visada atmintina, kad komunizmas visai atmeta žmogaus sielą, neigia dvasinę vertę, nepripažįsta žmogui to, kas brangiausia—jo vidinio gyvenimo. Komunizmui žmogus tik paprasta mašina, kuri turi tarnauti naujoviškiems tironams."

Čia viskas, už ką tik komunizmas stoja, aukštyn kojomis paversta. Čia primesta komunizmui visa tai, ką palaiko ir gina krikščionybė.

Visa komunizmo filozofija, visa komunistų veikla ir kova kaip tik ir sukasi apie žmogaus dvasinės vertės ir vidinio gyvenimo pripažinimo ašį. Komunizmas atmeta ir pasmerkia visokią žmogaus vergiją. Kova už fizinį žmogaus paliuosavimą yra kietai susijus su kova už jo dvasinę laisvę. To niekas negali užginčyti.

Kaip tik tuo klausimu ir yra didžiausias skirtumas tarpe komunizmo ir krikščionybės. Komunizmas už visokią žmogaus laisvę, krikščionybė už visokį žmogaus pavergimą dangiškiems dievams ir žemiškiems tironams, naujiems ir seniems.—**Laisvė.**

Geras Daktaras

MONTREAL.—Man susirgus buvo pašauktas Sūnų ir Dukterų Pašalpinei Draugijai patarnaujantis daktaras H. Rosenfeld, kuris dėjo pastangas mane kuogreičiausia pagydyti. Aš daktarui Rosenfeldui pripažįstu daug kredito, nes laike mano ligos patyriau, kad jis gabus medikas ir suteikė nuoširdų patarnavimą. Todel kiekvienam lietuviui patariu, kad jei jus ištiks liga, kreipkitės pas daktarą Rosenfeldą, su juo susikalbėsite lietuviškai ir sulauksite nuoširdaus patarnavimo.

Taipgi atiduodu kreditą Sūnų ir Dukterų draugijos valdybai už suradimą gero daktaro. Tas draugijos nariams suteikia daug naudos. Viena, nariai gauna mediciniškа pagelbą už pusę kainos, o kita, nuoširdus daktaras deda pastangas, kad ligonį kuogreičiausia "išvilioti" iš lovos.

Taip pat dėkuoju draugėms ir draugams už aplankymą manęs laike ligos.

A. Leimonas

Išeina Naujas Jaunuolių Laikraštis

Vieton ėjusio Always Ready bus leidžiamas **Pilot**, mėnesinis žurnalas jaunuoliams darbininkų vaikams. Pirmas numeris išeis vasario pradžioj. Jis bus didesnis, įdomesnis ir gražesnis už Always Ready. Kaina bus 10 c. už vieną, ir 75 centai metinė prenumerata.

Pilot leidėjai kreipiasi į visus tėvus bei organizacijas paskleisti **Pilot** kuoplačiausia tarpe jaunuolių.

Vasario mėnesy vedamas vajus gavimui 1,000 naujų skaitytojų ir 2,000 egzempliorių išpardavimui. Kanados lietuviams jau yra paskirta kvota **gauti 30 naujų skaitytojų ir išplatint, parduot 100 egzempliorių laike vasario mėnesio.**

Visi buvusieji Allways Ready prenumeratoriai gaus Pilot sulyg jų prenumeratos del Always Ready.

Šios kvotos sukėlimui naujam laikraštukui kviečiame prisidėti visus Liaudies Balso skaitytojus ir ALDLD kuopas. Prenumeratas ir užsakymus platinimui kopijų siųskite adresu: **J. Broga, Sta C, Box 1013, Toronto, Ont.**

ALDLD kuopoms rekomenduojamos sekamos kvotos: 162, Toronto, gauti 8 nauji skaitytojai ir 30 egz. išparduoti. Po tiek pat siūloma 137 kuopai ir 47 kuopai Montreale. Sudburiui ir Winnipegui rekomenduoja po 3 naujus skaitytojus ir po 5 egz. pardavimui. Taipgi kvota išdalinama ant šių keturių kolonijų. Tačiau raginama visos lietuvių kolonijos prisidėti prie šio vajaus ir kvotą išpildyti su kaupu.

ALDLD visos kuopų valdybos šiuomi prašomos tą apsvarstyti pirmuose savo posėdžiuose ir pakelti šį klausimą artimiausiuose kuopų susirinkimuose, nes atskirais laiškais kreiptis į kiekvieną kuopą užimtų laiko ir šiek tiek išlaidų. Kuopų sekretoriai siųskite visas žinias šio vajaus reikalu virš paduotu adresu.

ALDLD apskričių komitetai, tikiuosi, irgi pagelbės paraginti kuopas šio vajaus sekmingesniam pravedimui.

J. Broga

AUKOS

Lietuvos Liaudies Kovotojams

ALDLD Pirmo Rajono (Montreal) Komitetas Kanados Lietuvių Komitetui Lietuvos Liaudžiai Ginti pridavė $30.00 aukų del priešfašistinių Lietuvos kalinių paramos, kuriuos jie sukėlė 26 gruodžio, 1937 m., masiniai minėdami žuvusių nuo tautininkų-fašistų kulkos, K. Požėlos, Greifenbergio, Giedrio ir Čiornio mirties sukaktuves.

Komiteto vardu ALDLD Pirmo Rajono Komitetui ir aukotojams reiškiu giliausią padėką už tokią gausią paramą mūsų broliams, pūstantiems Lietuvos fašistiniuose kalėjimuose.

J. Lesevičius
KLKLLG Sekretorius
P.O. Station "D," Box 44,
Montreal, Que.

Lietuvoje

NUSIŠOVĖ GAILĖDAMASIS ATIDUOTO ŪKIO

Igliauka.—Lapkričio 30 dieną savo ūkyje nusišovė Igliaukos kaimo gyventojas Jonas Strolys. Velionis prieš kurį laiką užrašė seseriai savo ūkį, susidedantį iš apie 16 ha žemės, o sau užsirašė apie 3,000 litų dalies. Už tai kaimynų buvo pajuokiamas. Spėjama, kad del tos priežasties ir nusišovė.

NELAIMINGI ATSITIKIMAI SASNAVOS APYLINKĖJ

Sasnava.—Čisavos kaimo vienas jaunas vyrukas Juozas M. iš seno šautuvo šovė žvirblius. Šautuvo vamzdis sprogo ir didelė skeveldra įsmigo tarp akies ir nosies. Jis dar įstengė skeveldrą išsitraukti, bet netrukus del kraujo nubėgimo apsilpo, galva taip sutino, kad akių visai nesimatė. Buvo nugabentas į Marijampolės ligoninę.

Brastos kaime 16 metų mergaitė norėjo koja pastumti į kuliamąją mašiną šiaudus, bet paslydo, ir spragilai koją iki kelio sutrupino.

LIŪTAS PERKANDO RANKĄ

Utenos mieste paskutiniu laiku gastroliavo cirkas "Aušra." Žvėrių pasižiūrėti susirinkdavo nemaža žmonių. Ir štai, vienas įsidrąsinęs žmogelis panorėjo paglostyti liūtą, bet vos tik prikišo prie liūto ranką, tas supykęs tvėrė už jos ir gerokai apkandžiojo.

NUSINUODIJO APVILTA MERGAITĖ

Pašvintinys. — Lapkričio 28 dienos rytą pas Pašvintinio gydytoją buvo atvežta sunkiai apsinuodijusi mergaitė, kuriai suteikus pirmąją pagelbą buvo išvežta į Šiaulių ligoninę. Ištyrus įvykį paaiškėjo, kad ta mergaitė tarnavo Dausiškių kaime ir įsimylėjo į Višakių grietinės nugriebimo punkto tarnautoją K. M. Praeitą vasarą ji sulaukusi kūdikio. Pasibaigė meilė, o prasidėjo del alimentų bylos, bet teismas atmetė jos ieškinį. Pagaliau nuskriaustoji geruoju mėgino prikalbinti buvusį kavalierių, kad ją vestų, bet veltui. Lapkričio 27 dieną nuvyko pas savo mylimą, pernakvojusi paprašė parodyti jo valdomą įstaigą, ten sugriebė sieros rūgšties bonką ir išgėrė. Gyvybė esanti pavojuje.

MARIJAMPOLĖS LIETUVIAI BAIGIA UŽKARIAUTI PREKYBĄ

Šiuo metu Marijampolėje vyksta didelė konkurencija tarp lietuvių ir kitataučių prekybininkų del pirmenybės. Lietuviai vis laimi naujus postus. Smulkių prekių krautuvės jau veik lietuvių rankose. Ypač daug pasisekimo lietuviai turi miesto pakraščiuose, kur kitataučiai nepajėgia išsilaikyti ir traukiasi į miesto centrą. Stambesnės prekybos punktus laiko kitataučiai, nes lietuviams trūksta didesnių kapitalų.

MARIJAMPOLĖJ STATO MODERNIŠKĄ LIGONINĘ

Dabartiniu laiku Marijampolėje statoma moderniška apskrities ligoninė ir tikimasi, kad ji bus gražiausia ir geriausia visoje Lietuvoje. Jos pastatymas būsiąs užbaigtas kitamet. Iki šiol statybai jau išleista apie 100,000 litų, tačiau tik pradžia. Visai statybai užbaigti reikėsią veik vieno milijono litų.

ITALIJOS FAŠISTAI ATVIRAI PERĖS LIETUVOS TAUTININKUS

Lietuvą valdanti tautininkų govėda dažnai bažijasi, kad nieko bendro neturinti su vokiškais naziais ir itališkais fašistais, o tik taip sau "lietuviškai" valdo ir viskas. Tačiau suprantantieji dalyką žmonės senai mato, kad brutališki įstatymai ir valdymo metodai neišplaukia iš Smetonos ir jo bendradarbių galvų, bet iš užsieninių fašistų, kurie savo programoje turi ir Lietuvos užgrobimą. Šis su užsienio fašistais susirišimas kas kart daugiau nusimaskuoja.

Štai gruodžio 12 dieną Kaune įvyko jaunalietuvių vadų suvažiavimas, kurį atidarė Smetonos paskirtas jaunalietuvių vadas B. Grebliauskas. Jis savo trumpame pranešime pažymėjo, kad ateinančiais metais daug jaunalietuvių bus pasiųsta į Italiją, į fašistų mokyklą.

Suvažiavime lankėsi ir tautininkų partijos generalis sekretorius Janavičius, kuris pageidavo, kad jaunalietuviai būtų formuojami politiškai ir automatiškai paverčiami į tautininkus. Po to delegacija nuvyko pas Smetoną ir sugrįžus pranešė, kad tautininkų organizacija daro reformas. Kokios tos reformos bus, užtylėta. Ar tik ne galutinas apsivilkimas fašistų marškiniais?

Jaunalietuviai palaikomi sunkiais Lietuvos valstiečių ir darbininkų uždirbtais centais; jiems palaikyti iš valstybės iždo išmokama milijonai litų. Mussolinis su Hitleriu padarė anti-komunistinį paktą, kurio pradėjimas be Lietuvos užgrobimo yra neįmanomas. Ta kryptimi auklėja Vokietijos ir Italijos fašistinį jaunimą. Na, o į tą mokyklą bus pasiųsti ir Lietuvos pardavikų vaikai, iš kurių bus kepami tautininkai, sulyg tautininkų išsireiškimų, "Lietuvos vadai." Reiškia, tautininkai priima atvirą Italijos fašistų formą. Tai didžiosios lietuvių tautos tragedijos pradžia, kuri Lietuvos liaudžiai brangiai kainuos.

Važiuoti bent kurios lietuviškos partijos asmeniui į Italijos fašistų mokyklą, kurioje mokinama, kaip kraujuose paskandinti mažesnes valstybes, kartu ir Lietuvą, per jų šalininką Hitlerį, tai yra tuo patim, kaip ir mokintis nusisukti sau sprandą. Nelaiminga ta šalis, kurios gyventojų sunkiai uždirbtais pinigais auklėjami jos amžinų priešų šalininkai.

UŽDRAUDĖ PRISIARTINTI PRIE KAREIVINIŲ

Šiaulių apskrities komendantas šiomis dienomis paskelbė įsakymą, kuriuo uždraudė be leidimo lankyti apskrity esančią kariškų įmonių, aerodromų, sandėlių, šaudyklų ir visų ginklo rūšių pulkų buvaines bei jų plotus. Už nepildymą šio įsakymo bus baudžiama pagal tam tikrą įstatymą. Reiškia, niekas be leidimo negalės įžengti į kareivinių zonas.

VIKARAS NUGALĖJO KLEBONĄ

Provincijoj daug kur pasitaiko šykštokų klebonų. Aišku, kad vikarams prie tokių klebonų dirbti yra neperpuikiausia. Štai jau keleri metai, kaip nesibaigia ginčai tarp Deltuvos klebono ir vikarų. Per pastaruosius dvejus metus pabėgo bent keli vikarai. Visuomet nugalėtoju likdavo klebonas. Dabar vėl ėjo "karas" tarp klebono ir naujai atkelto vikaro, tačiau šį kartą nugalėtoju išėjo vikaras. Klebonas net išsikraustė iš savo parapijos ir gyvena Ukmergėj, vienuolyne. Tačiau jis nori grįžti į Deltuvą ir pašalinti vikarą. Visi parapijiečiai pasidalino į du "lageriu:" neturtingieji už vikarą, o dvarininkai ir davatkos už kelboną.

PABIJOJĘS SEKIMO SU MERGINA IŠBĖGO Į LENKIJĄ

Vienas alytiškis, užimąs tam tikrą vietą, pasijuto nesaugiai: girdi, jis esąs įtariamas, sekamas ir galįs būti suimtas, tai nutaręs iš Lietuvos pabėgti. Bet jis mylėjęsis su viena 16 metų amžiaus gimnaziste, vieno žinomo telšiškio dukterimi. Alytiškis slaptomis nuvykęs į Telšius, ten susitaręs su savo mylimąja slapta pabėgti. Taip ir padarė: juodu niekam nieko nesakę iš Telšių nuvykę Klaipėdon, o iš čia—Dancigan ir Lenkijon.

Gimnazistės tėvas atvyko į Kauną dukters ieškoti—nerado. Nuvyko į Klaipėdą ir ten sužinojo, kad jo duktė su alytiškiu išbėgus į užsienį.

BYLINĖJAS DEL IŠLOŠTŲ 20,000 LITŲ

Vienas Jonavos loterijos bilietų kolektorius nuolat pardavinėjo vienam ūkininkui loterijos bilietus. Tas kolektorius vieno bilieto ūkininkui neatidavęs, nors ūkininkas tą bilietą buvo nupirkęs; tą bilietą atidavęs vienam kauniečiui, kuris laimėjo 20,000 litų.

Ūkininkas kolektorių apskundė kriminalei policijai. Taip teisme atsirado keista byla, o išloštieji pinigai teismo depozite.

Šis paveikslas parodo, kaip SSRS darbininkai vedė propagandą už kandidatus į Vyriausį Sovietą.

NUBAUDĖ JAUNUOLĮ

Gruodžio 7 dieną kariuomenės teismas Kaune sprendė Šakių miesto jaunuolio H. Braudės bylą, kaltinamo už komunistinį veikimą, ir nubaudė dvejais metais sunkiųjų darbų kalėjimo, bet kaip nepilnamečiui trečdalį bausmės numušė.

PER 7 DIENAS PADAUGĖJO 400 BEDARBIŲ

Gruodžio mėnesio pradžioje Kauno miesto savivaldybės darbo biržoje buvo įsiregistravę apie 600 bedarbių, o gruodžio 7 buvo jau 1,047 bedarbiai. Bedarbių registravimas tęsiamas ir toliau. Tai tik vienoje biržoje, o kur viso Kauno bedarbiai?

DU BIRŽIEČIAI "PAVAIŠINO" SVEČIĄ

Tūlas Rinkuškių kaimo gyventojas su sūnumi pasikvietė pas save svetį, kaimyną, su kuriuo turėjo nuo anksčiau "nesutvarkytų" reikalų. Manė susitaikyti vaišių metu, bet biržietiškas alutis neturi taikių norų—tik barnius ir muštynes. Taip išėjo ir šį kartą. Pasigėrė ir susiginčijo, o pagaliau, tėvas su sūnumi puolė savo svetį, sumynė jam krūtinę, sumaišė vidurius taip, kad pavaišintasis turėjo nukeliauti pas Abraomą, o vaišintojai policijos globon.

LENKAI SUĖMĖ KITĄ LIETUVOS POLICININKĄ

Lapkričio 13 dieną Ukmergės bare dingo Lietuvos policininkas Kazys Maleckis. Už mėnesio laiko sužinota, kad jį "kidnapino" lenkai, nusigabeno į savo pusę ir pasodino kalėjiman. Ukmergės apskrities viršininkas derasi su Vilniaus storasta, kad išlaisvinti pilicininką.

Lenkai dažnai taip pasielgia su Lietuvos policininkais. Praeitą vasarą su vienu policininku pasigrobė dvi kupetas šieno, bet policininką ant tiek "įganė," kad bebūdamas pas lenkus nelaisvėje prarado virš dešimtį kilogramų savo svorio.

DEL VIENOS STIRNOS KETURI VILKAI ŽUVO

Biržų urėdijoje, Moliūnų girininkijoje, eigulis J. Jasiūnas rado sudraskytą stirną ir netoliese pastebėjo vilkų gaują. Eigulis nieko nelaukdamas pranešė Biržų medžiotojų draugijai ir policijai. Kadangi visi myli stirnas, o neapkenčia vilkų, tai tuojau į įvykio vietą sunkvežimiu atvyko 20 medžiotojų ir 20 varovų. Netrukus prasidėjo "karas" su vilkais, kuriame keturi vilkai nušauti ir keturi sužeisti. Eigulis už vilkų "išdavystę" gavo 20 litų, o varovai už įvijimą į pinkles gavo po vieną litą.

TRAGI-KOMIŠKA KUMELĖS UODEGOS ISTORIJA

Vienas Banikėlių kaimo, Kidulių valsčiaus gyventojas vežė į Kudirkos Naumiestį savo giminaičiui malkų. Kadangi kelionės ilgis 34 kilometrai, tai iš namų išvažiavo apie 4 valandą ryto ir besiskubindamas užmiršo prie vežimo prikabinti adreso lentelę ir pasiimti vidaus pasą. Važiuodamas pakeliui užsuko pas savo svainį, gyvenantį Roškų kaime, ir pasiskolino jo lentelę. Tada jau be baimės drožė į Kudirkos Naumiestį, nebijodamas policijos ir visu kuo apsirūpinęs laimingai pribuvo į reikiamąją vietą.

Čia, jo nelaimei, kumelės uodega susižavėjo vienas žydiškas "kupčius." Jis pradėjo derėti uodegą. Ilgokai pasiderėjęs sutiko ūkininkui už uodegą duoti pusantro lito, su sąlyga pačiam nusipiauti ir neįpiauti į stimburį. Pardavėjas ir pirkėjas prie liūdininkų susitarė: jei žydelis įpiautų į stimburį, tai kumelės uodegos savininkui privalo sumokėti 50 litų. Kupčius ilgai nedelsdamas griebė kumelės uodegą ir piovė prie pat stimburio, bet kaip tyčia įpiovė. Pradėjus kraujui bėgti kilo skandalas. Kumelės savininkas pareikalavo sutartų 50 litų, bet prasižengėlis davė tik 5 litus. Reikalas tuojau pasiekė policiją. Policija iš ūkininko pareikalavo paso, bet tas paso neturėjo. Tuomet policija pažvelgė į jo lentelę prie vežimo, tačiau čia užrašyta kita pavardė. Policijai ūkininkas pasirodė įtariamu asmeniu ir buvo įkištas į šaltąją. Tačiau daugeliui asmenų paliūdijus už įkalinto asmenybę, įkalintasis iš kalėjimo buvo paleistas.

Pagaliau gavosi ir visos skandalo išvados: pardavėjas ir uodegos pirkėjas be teismo, administraciniu būdu nubausti po 25 litus už gyvulio kankinimą. Be to ūkininkui dar teko keli litai užsimokėti už neturėjimą paso ir naudojimą svetimos lentelės.

LINAI BRANGESNI UŽ ŽMOGAUS GYVYBĘ

Panemunėlis.—Vienas turtingas Šetekšnių kaimo ūkininkas mynė linus. Arklių varinėti buvo pasisamdęs 10 metų amžiaus vaiką. Kažkaip vaiko galva papuolė į rinkuotą ratą ir buvo sunkiai sužalota. Nuplėšė ausį, sulaužė kaklą, sumaigė dantis ir labai subiaurojo veidą. Ūkininkas sužalotą vaiką parnešė į namus ir vėl nuėjo linų minti, nes bijojo, kad jauja neatauštų. Vaikas paskui išvežtas į Panevėžio ligoninę, bet sutaisyti sužalotą veidą jam nebebuvę galima, nes pirmoji pagelba pervėlai suteikta.

KALĖJIMO VIRŠININKAS PATEKO KALĖJIMAN

Gruodžio 3 dieną Šiauliuose atsibuvo viena iš skandališkiausių bylų. Šį kartą kaltinamųjų suolan atsisėdo buvęs Šiaulių sunkiųjų darbų kalėjimo viršininkas Iljesevičius ir trys jo padėjėjai: Tamošiūnas, Kondratavičius ir Šoštokauskas. Tai asmenys, kurie žiauriai prikankino politinius kalinius ir daug kartų buvo įrašyti politinių kalinių dienyne iš atsiminimų apie pergyventas kalėjime dienas ir baltąją inkviziciją.

Tačiau kaltinamieji teisman pateko ne už žmonių kankinimą, bet už vagystes, nes jos ant tiek aiškios pasidarė, kad jų negalima buvo paslėpti nuo visuomenės. Kalėjime virė muilą. Viršininėti patrijotai iš to biznio pyėsi kapitalą: vogė malkas ir kiokį valstybės turtą, pasiteisinlami, kad viskas nukapota, nugaruoja ir tam panašiai. Tokiu būdu pavogė už keletą tūkstančių valstybinio turoto.

Prieš tas vagystes mėgino pasipriešinti nekurie žemesnieji valdininkai ir raštininkai, bet visiem už tai teko nukentėti. Įdomių atsitikimų teisme papasakojo buvęs Šiaulių sunkiųjų darbų kalėjimo sekretorius Mačiulis. Apie Iljesevičiaus vagystes jis pranešęs prokurorui, o tas teisingumo ministerijai, kuri atsiuntė reikalą ištirti kalėjimų inspektorių Garbaliauską. Tačiau teisingumo ministerio dešinioji ranka, Garbaliauskas, ne vagis aiškino, bet smarkiai išbarė Mačiulį, pareikšdamas: "Tokius valdininkus, kurie mėgsta kištis ne į savo reikalus, mes metam gatvėn."

Po to Mačiulis buvo pažemintas trim kategorijom ir iškeltas į Ukmergę.

Už šias vagystes Iljesevičius nubaustas 2 metais ir 6 mėnesiais sunkiųjų darbų kalėjimo, o jo pagelbininkai išteisinti. Tačiau nebuvo Lietuvoje tokio atsitikimo, kad valstybinis vagis, ypatingai toks kaip Iljesevičius, už prasižengimus atsėdėtų paskirtą laiką.

Išauginkime SDKLSPD Iki Tūkstančio Narių

Sūnų ir Dukterų Kanados Lietuvių Savitarpinės Pašalpos Draugija, vesdama sekantį vajų, turi turėti uždavinį atkreipti Kanados lietuvių atydą į savo sveikatos ir gyvybės apsidraudimą, ir organizacijos narių skaičių davaryti iki tūkstančio.

Visos kuopos turi dėti pastangas, kad laike vajaus gauti kuodaugiausia narių, nes organizacijai esant skaitlingesnei, bus tvirtesnė. Tuo pačiu laiku turės didelę naudą ir tie asmenys, kurie bus šios draugijos nariais, nes už palyginamai mažą mokestį apdraus savo sveikatą ir gyvybę.

Daug žmonių nesupranta šios naudos kol jiems bent kas tinkamai išaiškina. Už tai kuopų komitetai, veikėjai ir vajininkai privalo pasiimti sau užduotimi nepriklausantiems į draugiją žmonėms tinkamai išaiškinti tą naudą. O išaiškinimui faktų turime net ir perdaug. Jukinėra Kanadoje pašalpinės organizacijos, kuri būtų sušelpus ligose ir nelaimėse tiek lietuvių, kiek yra sušelpus mūsų draugija. Visai nesigiriant žinome, kad ji yra tvirčiausia iš Kanadoje esančių pašalpinių draugijų ir savo nariams turi užtikrinus pašalpą ir pomirtinę. Į šį faktą reikia atkreipti Kanados lietuvių domę.

Nemažai šiandien yra žmonių, kurie gailisi, kad neįstojo į šią draugiją keliolika metų atgal. Dabar jie jau perseni įstoti ir pasiliko neapsidraudę savo sveikatą. Tad laike vajaus kiekvienas vajininkas ir draugijos narys privalo perspėti savo kaimynus, gimines ir kitus arba išaiškinti draugijos svarbą ir neapsidraudimo pasekmes ir įtraukti organizacijon kol žmonės dar nepasenę.

Apie šį reikalą reikia kiekvienam rimtai pagalvoti ir darbuotis laike dviejų mėnesių vajaus. Nemažai atydos reikia kreipti į paaugusį jaunimą. Draugijos nariais priimami nuo 16 iki 50 metų amžiaus žmonės. Tad jeigu kiekvienas narys ir narė tinkamai padirbsime šioj dirvoj, tai laike vajaus lengvai draugiją paauginsime nuo 700 iki 1,000 narių. Stokime darban ir įvykdinkime tą obalsį į gyvenimą.

A. Morkis

Šis paveikslas parodo, kaip SSRS darbininkai vedė propagandą už kandidatus į V yriausį Sovietą.

WINNIPEGO LIETUVIAI SURUOŠĖ LIAUDIES BALSUI LABAI PASEKMINGĄ KONCERTĄ

WINNIPEG, MAN. — Gruodžio 19 dieną Winnipege įvyko Sūnų ir Dukterų K. L. S. P. D. septintos kuopos ir ALDLD 217 kuopos pastangomis surengtas Liaudies Balsui koncertas.

Koncertas prasidėjo lenkų darbininkų jaunuoliams griežiant Internacionalą. Po to, koncerto pirmininkas draugas P. Pūras paaiškino kas koncertą suruošė ir kokiam tikslui ir pradėjo skaityti sveikinimų laiškus. Laiškai buvo nuo Liaudies Balso administracijos, nuo J. Mikailos iš Hudson, Ont., ir kiti. Visuose buvo linkima winnipegiečiams didžiausio solidarumo geriausių pasekmių Liaudies Balso rėmime ir didesnio apsivienijimo, kad galėtų pastotkelią fišistiniam slibinui. O Liaudies Balsui buvo linkima dar pasekmingiau augti ir skleisti protetarinę apšvietą, pasižadant jremti materialiai ir moraliai.

Po raštiškų sveikinimų prasidėjo prakalbos. Pirmas kalbėjo ALDLD Trečio Rajono komitetovardu draugas K. Plečkaitis. Jis plačiai apibudino Kanados lietuvių spaudos kūrimosi istoriją ir jos reikšmę Kanados lietuvių gyvenime. Antruoju kalbėtoju buvo ukrainų darbininkiškos organizacijos Pricherd ir Mcregor skyriaus atstovas. Paskui kalbėjo bedarbių organizacijos, St. Boniface ukrainų organizacijos vengrų darbininkų ir farmerių organizacijos atstovai. Nuo Red Lake ALDLD 152 kuopos kalbėjo J. Narusevičius, nuo Winnipego ALDLD 217 kuopos M. Vidrukas, nuo Sūnų ir Dukterų K. L. S. P. D. 7-tos kuopos P. Gutauskas ir lenkų darbininkiškos organizacijos. Baigiant prakalbas buvo gauta iš Montrealo nuo draugo J. Urbonavičiaus sveikinimo telegrama, kuri palydėta su didžiausiais aplodismentais. Taip pat su didžiausiu entuziazmu palydėtos ir visų kalbėtojų kalbos.

Tenka pažymėti, kad su pasveikinimais buvo prisiųsta ir priduota nuo sekamų organizacijų bei draugų surinktos aukos: ukrainų Pricherd ir Mcregor skyriaus atstovas pridavė $5.00 bedarbių organizacijos atstovas $1.00; St. Boniface ukrainų darbininkų atstovas $1.00; vengrų darbininkų ir farmerių organizacijos atstovas $2.00; ALDLD 217 kp. atstovas $5.00; o draugas J. Narusevičius sveikindamas Red Lake ir Mckenzie Island lietuvių vardu pridavė $95.25. Draugas V. Marcinka iš 28 kempės su pasveikinimu prisiuntė $5.60 ir draugas A. Petonis iš tos pačios kempės prisiuntė $9.45. Šių draugų prisiųstos aukos buvo gautos prieš koncertą ir jau išsiųstos Liaudies Balso administracijai.

Pasibaigus sveikinimams ir prakalboms, koncerto pirmininkas P. Pūras mandagiai išaiškino, kad Liaudies Balsas kol kas nepajėgia be aukų išsilaikyti ir paprašė paramos.

Į draugo atsikreipimą atsiliepė sekanti draugai ir draugės: P. Gutauskas su trimis doleriais. Po doleri aukavo: Labunskas, Ginkus, Paknis, K. Radzevičius, J. Savickas, Jurkšaitis, Vidrukas, Vidrukienė, J. Strolia, V. Savickas, R. Tvisas, Šiukštis, St. Kriščius, P. Puras, Purienė, Gulziūnas, Gudziūnienė, Dubanis, Lepeška, Steponavičius ir Rimkus. Po 50 centų aukavo: Ginuvienė, Buzunas, J. Kvederavičius, Kvederavičienė, Samulaitis, Samulaitienė, Radzevičienė, Bukauskas ir Bukauskienė. Smulkiais surinkta $1.85.

Toliau sekė įvairi meniška programą. Pirmiausia iš St. Boniface ukrainas jaunuolis pašoko tautišką šokį; draugė Bukauskaitė taip pat pašoko šokį; draugas V. Buzunas pagrajino smuiko solo; Bukauskaitė padeklamavo; draugė Samulaitienė padainavo "Per amžius miegojom"; draugas Buzunas padeklamavo "Pabuskit"; draugė Buzunienė padeklamavo "Darbininko turtas"; draugė Bukauskienė padeklamavo "Vėliava"; Alg. Puras smuiko pagrojo "Napoleono naktis" ir valcą; jaunas Samulaitis padeklamavo "Kalėjimas"; Buzunaitė deklamavo; draugė Steponavičienė padeklamavo "Pavasario saulė nušvito"; draugas Buzunas dainavo ir grojo "Ar myli mane"; draugė Samulaitienė padeklamavo "Pasaulis dega" ir ant pabaigos smuiku pagrojo A. Puras.

Tenka pažymėti, kad visi viršįvardinti numeriai buvo ganėrai atlikti, ypatingai gerai atliko jaunuoliai. Reikia tikėtis, kad netolimoj ateityje Winnipege susidarys puikus teatrinis ratelis.

Beje, iš provincijos ir Winnipegiečių sukeltų aukų ir už prenumeratas Liaudies Balsui liko $179.50, atskaičius padarytas išlaidas.

Visoms organizacijoms, menonėgėjams, visiems draugams ir draugėms, kurie šokiu ar tokiu būdu prisidėjote prie penkmetinio Kanados lietuvių spaudos paminėjimo, tariame širdingą ačiū.

Rengimo Komitetas

Ko Reikalinga Laikytis Rašant Korespondencijas

Auga progresyviškos žmonijos reikalai, su jais atsiranda visa eilė naujų veikėjų, organizatorių, reiškiančių savo nuomones žodžiu ir per spaudą. To pasekmėje atsiranda ir darbininkiškuose laikraščiuose visa eilė naujų korespondentų. Bet kiekvienas laikraščio skaitytojas iš praktikos yra pastebėjęs, kad ne visuose laikraščiuose ir ne visos korespondencijos yra konstruktyvės, aiškios ir gražiai skamba, nežiūrint, kad jos pereina per redaktorių šerengą ir į gauna dideles pakaitas. O vis del to, kad pradiniai korespondentai nesistengia įgauti žinojimo apie pačias pagrindines rašymo taisykles. Šiuo klausimu buvo kalbėta mūsų laikraštyje jau keletą kartų ir dar teks daug kalbėti. Tačiau ne delto, kad būtų didelis blogumas, bet kad nauji draugai išmoktų rašyti.

Kaip kiekvieno namo statymui reikalingas išpaišytas ar galvoj turimas planas, taip ir kiekvienam rašinėliui reikalingas planas, nežiūrint, kad jis būtų ir trumpiausias. Rašytojas nieko aiškaus negali parašyti, jei jis rašo be plano ir neturi tam pastatęs svarbiausių piliorių, apie kuriuos galėtų pinti žodžių tinklą. Paimkime bent kokio žymesnio autoriaus veikalą: ant jo viršelio rasime trumpą, iš kelių žodžių, o kartais ir iš vieno žodžio susidedantį antgalvį. Toliau verskime lapas palei lapą, rasime desėtkus tūkstančių žodžių, bet jie it gijomis rišasi vienas su kitu ir milžiniška arterija nuteka į antgalvį — į svarbiausiąjį tašką. Jei to nesimato—veikalas nevykęs.

Netikę Antgalviai

Dauguma Kanados lietuvių turi pasiėmę iš Suvienytų Valstijų nekurių lietuviškų laikraščių pavyzdžius ir rašinį pradeda ne su temos aprėžimu, bet su vietos pavadinimu, arba su pasakymu iš tokio ir tokio susirinkimo, iš tokios ir tokios apylinkės ir t.t. Žodžiu, kur nukreipsi akis, visur matysi tą "iš." Galų gale tie antgalviai virsta nuobodžia pasaka. Daug kartų geriau, kada korespondentas vietoj pasakymo iš kur jis rašo, antgalvyje aprėžia rašomą temą, o tie "iš" tai naudoti leidžiama tik smulkioj kronikoj, kur aprašoni smulkučiai atsitikimėliai ir skelbimai.

Mūsų laikraštyje mažai tokių "iš" matosi, bet reikia pripažinti, kad pas nekuriuos draugus tais "iš" yra tam tikras susižavėjimas, jie įsikibę nori prisilaikyti nekurios Suvienytų Valstijų lietuviškos spaudos. Bet pažiūrėkime į anglų spaudą. Nežiūrint, kad ji turi šimtus tūkstančių skaitytojų ir apima desėtkus miestų, nerašo, kad tai iš Montrealo, Londono, Maskvos ar tam panašiai, bet antgalvyje pažymi temą, o prie rašinio pradžios prideda, iš kur toji žinia. Tos pačios taktikos laikosi ir Lietuvos laikraščiai.

Taip ir mūsų įvairių draugijų veikėjai privalo pasiimti antgalviu pačio įvykio branduolį, o ne tą, iš kur jis rašo. Pavyzdžiui, jei Maksimas Gorkis rašydamas veikalą "Motina" būtų panorėjęs atkreipti skaitytojo atydą iš kur jis rašo, veikiau antgalvį būtų nesutalpinęs ant keletos puslapių.

Tad draugai rašydami nors ir trumpiausius rašinėlius, visuomet turite atkreipti atydą į antgalvius, kaipo į patį literatūrinį pagrindą, be kurio negalima toli nueiti. Tiesa, mūsų stambieji antgalviai dažnai nukenčia del netūrėjimo akcentų, bet jei bus į tai kreipiama domė, dar daug kas bus galima pagerinti, nežiūrint, kad šiuo klausimu už kitus laikraščius mes aukščiaus stovime.

M. G.

ALDLD Pirmo Rajono II Konferenc. Rezoliucijos

Ispanijoj Kovojantiems Kanados Lietuviams Sveikinimo Rezoliucija

Mes, ALDLDL Pirmo Rajono Antros Konferencijos delegatai ir broliški atstovai nuo Montrealo Lietuvių Sūnų ir Dukterų Pašalpinės Draugijos, atstovaujanti 720 organizuotų Montrealo ir apylinkės lietuvių, sveikiname jūs, brangūs draugai, narsiai kovojančius už darbo žmonių teises ir demokratiją Ispanijoj, sykiu ir viso pasaulio žmonių reikalus, prieš sujungtas fašizmo jėgas.

Įvertindami jūsų herojišką pasišventimą, mes pasižadame visomis savo jėgomis darbuotis, kad didesnę paramą suteikti jums ir visiems Tarptautinės Brigados draugams, ir bendrai sujungtomis jėgomis darbuotis už apgynimą civilizacijos ir kultūros, prieš fašizmą ir už įsteigimą ir išlaikymą demokratinės liaudies fronto valdžios pasauliniu maštabu.

* * * * *

Lietuvos Politiniams Kaliniams Sveikinimo Rezoliucija

ALDLD Pirmo Rajono konferencija, susirinkusi 1937 metų gruodžio 26 dieną, Montreale, sveikina visus Lietuvos politinius kalinius esančius Lietuvos fašistų kalėjimuose už reikalavimą Lietuvos liaudžiai laisvės, demokratinių teisių ir žmoniškesnio gyvenimo.

Mes, Montrealo ir apylinkės lietuviai, dedame ir dėsime pastangas padėti jums išsilaisvinti iš tų fašistinių kalėjimų urvų ir įsteigti Lietuvoj laisvę ir demokratiją.

* * * * *

Sveikinimo Anti-fašist i n i a m Liaudies Frontui Lietuvoj Rezoliucija

Amerikos Lietuvių Darbininkų Literatūros Draugijos Pirmo Rajono kuopų atstovų konferencija, susidedanti iš 20 delegatų, atstovaujančių 224 ALDLD narius, ir 3 broliški delegatai nuo Montrealo Lietuvių Sūnų ir Dukterų Pašalpinės Draugijos, atstovauja 496 narius, susirinkusi gruodžio mėn., 1937 m., Montreale, Kanadoj, sunčiame širdingiausius sveikinimus Lietuvos liaudies anti-fašistinio fronto budavotojams ir visam liaudies frontui, dirbančiam požiauria tautininkų-fašistų reakcija už atsteigimą demokratinių teisių Lietuvoj ir ypatingai už susirūpinimą išlaisvinti politinius anti-fašistus kalinius.

Mes karštai sveikiname tuos jūsų žygius ir pasižadame iš savo pusės visais galimais būdais remti moraliai ir materialiai Lietuvos liaudies priešfašistines kovas tol, kol Lietuvoj bus atsteigta demokratinės teisės. Taipgi mes pasižadame ir čia, Kanadoje, remti Kanados Lietuvių Kongreso suorganizuotą liaudies frontą Lietuvos liaudžiai ginti. Mes dirbsime su visais Kanados lietuviais vieningai teikime visokios paramos kovojančiai Lietuvos liaudžiai prieš tautininkų-fašistų diktatūrą ir už atsteigimą demokratijos.

* * * * *

Rezoliucija ALDLD Organizaciniais Reikalais

Pirmosios ALDLD Pirmo Rajono konferencijos, įvykusios 1935 m. rugsėjo 22 d., rezoliucijos dar nėra pilnai pravestos gyveniman. Didesnis progresas padarytas, tai suvienyto fronto veikime ir didesnės moralės ir ekonominės paramos teikime darbininkų klasės ir liaudies kovų rėmimui. Narių orientacija organizaciniame darbe irgi pakilus. Politinis lavinimasis vystomas ir tam yra įdėta daug jėgų.

Žymesnis atsilikimas planų pravedime, tai mažas narių skaičiaus paaugimas (Nuo 200 ligi 230). Tiesa, dalis narių išvažinėjo į kitas kolonijas, dalis pasitraukė del beverčių asmeninių užsigavimų. Pasitraukusiųjų vietos nors užpildytos keleriopai, bet, palyginus su tom sąlygom, kurios buvo paskutiniais dviejais metais, narių paaugimas mažas.

Sekantiems metams vyriausiu uždaviniu mūsų draugijai yra pakėlimas narių skaičiaus. Jeigu nepavyko sulyg numatyto pereitos konferencijos plano įsteigti naujas kuopas Timiskaming, Que.; St. Calixte, Que; New Glasgow, Que., ir Sidney, N. S., tai reikia dėti pastangas, kad tose kolonijose būtų gaunama nors pavienių narių. Lachinėje gyvavusi kuopa, del išvažinėjimo veiklesnių draugų, mirė. Dabar, vėl susidėjus sąlygoms atgaivinti kuopą, turi būti kartotinai dedamos pastangos atgaivinti ją. Pirmas Rajonas dedasi sau uždaviniu per sekantį vajų narių skaičių pakelti ligi 300 gero stovio narių.

Siaučiant reakcijai ir del sekmingesnio veikimo, kuopų veikimą vėl pradėti skyrių (kapitonų) tvarka. Pirmesni bandymai skyrių veikimo nepavyko, nes iš skyrių buvo reikalauta perdaug organizacinio darbo. Gi jiems nepajėgiant susirinkimus sušaukti, jie buvo likviduojami. Skyrius buvo laikoma, kaip atskira pilna organizacija, kas klaidinga. Jeigu skyrius savo susirinkimą sušaukti negali, tai su juo bėda tik tame, kad jis negali vystyti iniciatyvos tame distrikte, kur jo nariai gyvena. Tokiuose atsitikimuose darbštus kapitonas gali vistiek skyrių palaikyti, vadovauti ir vystyti nors asmeninę iniciatyvą. Su skyriais reikia saugotis, kad nebūtų atpiginami kuopų susirinkimai, o priešingai, jų reikšmė dar labiau vertinama. Skyrių kapitonai turi organizuoti lenktynes tarpe skyrių už skaitlingesnį dalyvavimą kuopos susirinkimuose.

Kuopų susirinkimai padarę progresą planingume, bet dar vis kartais neleistinai plačiai diskusuojama menkos vertės klausimais, o svarbesnieji visuomeniniai klausimai, liečianti visus narius ir bendrai darbininkų klasę, dažnai paliekami kelintaeiliais klausimais. Susirinkimuose įvairūs organizaciniai raportai turi būti planingai priruošiami ir išduodami mažiausia laiko eikvojant. Lavinimosi ir svarbesniųjų politinių įvykių pranešimai turi būti pastatyti pirmaeiliais klausimais dienotvarkėse. Susirinkimus reikia stengtis taip sutvarkyti, kad jie būtų įdomūs ne tik nariams, bet ir atsilankantiems svečiams.

Narius reikia supažindinti su organizacine struktūra ir administraciniu organizacijų tvarkymu. Ypatingai tas turi būti atlikta su naujai išrinktomis valdybomis.

Narių aktyvizavimui padaryta gera pradžia. Aktyvistų (dalyvaujančių vedamose kampanijose) yra apie 120 aldiečių. Tiesa, yra aktyvistų, kurie dar nėra mūsų organizacijos nariais. Kodel taip yra? Atsakymą duoda mūsų nedarbštumas rekrūtavime naujų narių. Aktyvizavimas narių turi būti tampriai surišamas su politiniu lavinimusi, nes pas mus dažnai yra taip, kad pradedantis-i imtis organizacinio darbo draugas-ė tiek apverčiama juo, kad apie politinį pasiruošimą tolimesniam darbui negali nė pagalvoti. Del tos priežasties narys ar simpatikas dažnai visiškai pavargus ir išsisėmus žinojimui, kaip vesti toliau darbą, atšala nuo organizacijos. Mūsų rajone esanti senesni veikėjai dažnai del įvairaus techniško užkrauto darbo praleidžia svarbius politinius įvykius neaprašydami juos spaudoj ar neturi laiko tinkamai prisiruošti išaiškinimui per sakomas prakalbas, taipgi nesuspėja daryti reikiamo politinio progreso. Organizaciniai darbai reikia dalytis į kiek galint mažesnes daleles ir vesti centralizuotai.

Pas mūsų organizacijos narius vyrauja staigūs užsigavimai. Bile nepatinkamu išsireiškimu užsigavęs tuoj griebiasi ieškoti sau šalininkų, vietoj, kad išsiaiškinti su jį užgavusiu draugu-e. Taipgi dažnai del menko užsigavimo draugų pakurstytas dar labiau užpyksta ir kartais nė nepajunta, kaip pereina net į klasinių priešų pozicijas. Gi mūsų priešai tik to ir laukia. Šiuo klausimu mūsų organizacijose reikia turėti diskusijų-išsiaiškinimų tais klausimais.

Politinis lavinimasis kuopose pastatytas vidutiniai, bet reikia dar daug gerinti. Politinių kursų lankymas turi būti daug skaitlingesnis. Mūsų organizacijų konferencijų, bei kongresų tarimai-rezoliucijos turi būti daug geriau išdiskusuojama, išaiškinama arba tiesiog išmokstama, kad kiekvienas narys visuomet galėtų orentuotis organizaciniame darbe ir pasikalbėjimuose su darbininkais, ten, kur tik juos sutinka. Reikėtų praktikuoti kartas nuo karto išleisti tam tikrus anketus (klausimus), kuriuos geriausiai atstkiusiam duo ti net dovanas. Skaitymas knygų ir sekimas politinės padėties iš laikraščių irgi reikia gerinti. Tokie lavinimosi kursai turi būti praktikuojami sykiu ir korespondencijų rašymo praktikavimui, bei teoretiniai aiškinimai.

Spaudon žinių tiekimas iš mūsų rajono ribų irgi apleistas. Čia ateina apie 150 dienraščio kopijų ir apie 400 savaitraščio kopijų. Juos skaito tūkstančiai lietuvių darbininkų, bet juose žinių iš mūsų kolonijos labai maža, arba visai nėra. Del korespondentų neorganizuotumo dažnai labai svarbios žinios palieka neparašytos spaudoje. Šitas trūkumas turi būti kuogreičiausia prašalintas suorganizuojant galinčius rašyti į korespondentų grupę, o norinčius korespondoti, ruošti pralavinant rašybos. Korespondencijas rašyti neperdedant; taipgi atsargiai, ypatingai vengti liesti asmeninius įsižeidimus per spaudą.

Spaudos platinimas nedovanotinai apleistas, laikomas kelintaeiliu organizaciniu darbu. Spaudos platinimui turime organizuoti taipgi vajus, kaip ir kitiems darbams, taipgi susirinkimuose spaudos platinimo darbas turėtų būti dienotvarkėje svarbiuoju punktu. Spaudos platinimas turi daugelį geryjų pusių, kaip tai: praskleidimas mūsų idėjų, gavimas naujų narių ir apginklavimas darbininkų politinėms kovoms su priešais.

Narių santykiai su brolškų organizacijų nariais turi būti palaikomi draugiški. Tam taktika nustatyta pereitoj rajono konferencijoj, taipgi šioje kartotinai pakartoti, kad mūsų narių turi būti vienas svarbiausias tikslas, tai atsiekimas draugiškumo ir vienybės. Nariai, kurie priklauso ir veikia kitose pašalpinėse draugijose, turi darbuotis del tų draugijų auginimo, jei jos dirba darbininkų, o ne fašizmo naudai. Stengtis įvairiose draugijose nedaleisti fašistinio įsigalėjimo, vengiant susirinkimuose kelti įvairias frakcines politines diskusijas, jei draugijos yra pašalpinės. Gi kitose organizacijose, kurios tik vadinasi darbininkiškomis, reikia darbuotis, kad jos ir darbais stotų priešfašistinin darban.

* * * * *

Antifašistinio Veikimo Klausimu Rezoliucija

ALDLD gerai darbuojasi suvienyto antifašistinio veikimo organizavime. Mūsų draugijos nariai įdėjo daug energijos sušaukime Kanados Lietuvių Kongreso Lietuvos Liaudžiai Ginti ir rėmime Ispanijos demokratijos gynėjų. Toks veikimas Lietuvos fašistus ir vietinius fašizmo šalininkus varo į desperaciją ir verčia griebtis naujų metodų. Sulyg Lietuvos tautininkų partijos instrukcijų, jos agentai suorganizavo "Vilniaus Vadavimo Sąjungą" ir "Talką." V.V.S. dengiasi Vilniaus krašto lietuvių vadavimo skraiste, bet dirba ruošdama dirvą fašistiniam veikimui Kanados lietuvių tarpe. Jos veikimui direktyvas duoda Lietuvos tautininkų partija per savo agentus Tysliavą ir V. Širvydą, taipgi iš vietinės fašistų partijos vadinamos National Social Christian gauna paramos. Šios organizacijos bešališkumo skraistė, kuria jie taipgi bando dangstytis, dar nėra atidengta. Tai tuojautinis mūsų organizacijos narių uždavinys.

"Talka," prisidengus meno mėgėjų skraiste, bando eiti į vietinę jaunuomenę. Jai buvo duotas uždavinys išleisti fašistinį laikraštį. Bet, ačiū jų pačių išsiplepėjimui apie tai per "Vienybę," atatinkamu laiku mūsų atidengta jų maska, jų planai laikinai atidėti. Ši organizacija daugiau susirišus su Vokietijos nacių organizacijomis, iš kur jie, matomai, ir direktyvas gauna. Jų planuojamas laikraštis ir visas jų veikimas yra remiamas Lietuvos fašistinės valdžios.

Lietuvos tautininkų partija nesustos rėmusi fašistinį veikimą tarpe Kanados lietuvių. Galima laukti, kad ji atsiųs ir oficialius savo agentus, kuriems duos uždaviniu griauti lietuvių organizacijų vienybę ir fašistinti Kanados lietuvius. Bandymus su svetimtaučių "garbės" konsulu Kanadai jau daro. Mes aldiečiai turime imtis sau uždaviniu perspėti visus lietuvius darbo žmones, kad jie netaptų aukomis fašistinio veikimo prieš laudį Kanadoje ir Lietuvoje. Su fašistų skelbiamu "garbės" konsulu mes patys neturime turėti jokių reikalų ir kitus perspėti. Kanados lietuviams konsulas nėra reikalingas, nes jis čia veiktų nepatarnaudamas lietuviams, bet atlikdamas fašistinio žvalgybininko pareigas del Kanados ir Lietuvos valdžių, išduodamas Kanados lietuvius antifašistus—demokratijos šalininkus. Atsiunčiamus ar atsiųstus Lietuvos fašistų agentus turime neleisti įsigalėti Kanados lietuvių tarpe. Mes, Pirmo Rajono aldiečiai šiame klausime turime didžiausius uždavinius, nes Lietuvos fašistų agentai čia pirmiausia nutūps ir pirmas atakas greičiausia darys prieš vietinius lietuvius antifašistus.

Taip pat nemažesnius uždavinius turime turėti ir rėmime tarptautine papėde antifašistinių kovų, prieš naują fašistų partiją National Social Christian (Tautinę Socialę Krikščionių Partiją). Ši partija turi uždavinį įsteigti fašistinę diktatūrą Quebeco provincijoj.

Kad perspėti lietuvius, kad neliktų fašistinių agentų ar jų sukurtų organizacijų aukomis ir neliktų savo klasinių ir tautinių brolių priešais, mes turime veikti remdami K.L.K.L.L.G. vedamas kampanijas daug geriau, negu kad ligi šiol rėmėme. Taipgi turime dėti visas pastangas, kad ir tarptautinis veikimas didėtų, susirišimas būtų tvirtesnis ir visame kame duoti tinkamą kooperaciją darbu Komitetui už Taiką ir Demokratiją.

* * * * *

Organizatoriaus ir jo Išlaikymo Klausimu Rezoliucija

Pilno laiko organizacinių veikėjų palaikymą Pirmo Rajono draugai-ės pirmieji statė svarbiu dalyku mūsų judėjime. Jau 1935 m. konferencijoje pasiėmė už pareigą palaikyti pilno laiko organizatorių. Tiesa, kaip vietinėms ALDLD kuopoms išlaikyti, taip ir organizatoriui pragyventi buvo gana sunku gaunant "algos" $2.00 ar $5.00 į savaitę ir tai nevisada. Vėliaus perėjus organizatoriaus išlaikymo klausimui ant nacionalės papėdės, jo išlaikymas pagerėjo. Dabar mokama po $10.00 į savaitę iš K.V.K. sukelto organizacinio fondo, kurio didžiąją dalį sukėlė pirmas rajonas.

Organizatoriaus politinis išnaudojimas dar nėra pilnai išmoktas. Dažnai organizatoriaus reikalaujama atlikti mažos vertės organizaciniai darbai, kuriuos ir kiti draugai sugebėtų atlikti, a svarbesnieji politiniai darbai apleidžiami. Buvo atsitikimų, kad organizatoriui su visai mažu arba visai be prisiruošimo reikėdavo išstoti su prakalbomis. Su teikimu svarbesnių politinių žinių spaudon irgi panaši istorija, arba dar prastesnė. Turėjusios tilpti spaudon žinios visai likdavo neparašytos. Organizatoriaus pareigų nepažinimas dažnai pas pačius aldiečius gali iššaukt įvairių neigiamų nuomonių prieš jį. Šiuo klausimu kuopų susirinkimuose turėtų būti išaiškinama darbo planingumas, organizatoriaus pareigos, centrų uždaviniai ir kiek laiko ima prisiruošimas kokiam nors didesniam organizaciniam darbui atlikti.

Del Kanados lietuvių darbininkų judėjimo naudos ir paties organizatoriaus platesnio patyrimo jis turės apkeliauti visas didesnes Kanados lietuvių kolonijas su apsistojimais jose po keletą ar kelioliką dienų.

Organizatoriaus palaikymą ir jo darbo dirigavimą turi vesti K.V.K., Pirmas Rajonas imsime sau uždaviniu galimai kooperuoti tame klausime.

* * * * *

Moterų, Jaunuolių ir Vaikučių Organizavimo Klausimu Rezoliucija

ALDLD Pirmame Rajone prie kuopų gyvuoja moterų skyriai. Skyrių veikimas pradėtas gana gerai. Turi savo reguliarius susirinkimus, diskusuoja moteris ir visus darbo žmones liečiančius klausimus. Lavinasi kalbėti susirinkimuose ir auklėjasi organizaciniai.

Bet vienybės klausimas su kitų srovių moterimis yra apleistas. Tiesa, tarimų yra padarytų, bet jie nevykdomi gyveniman. Su kliubietėmis ir parapijos moterų organizacijomis dar nesusidraugauta, nors tam priežasčių nebuvo, kurios sulaikytų nuo bendrinimo veikimo. Kivirčių tarp moterų organizacijų nepastebima. O bendram veikimui yra daug skirtingų temų, kaip tai: vaikučių organizavimas lietuvių kalbos mokyklėlių, Lietuvos liaudies gelbėjimo klausimas, virėjų-šeimininkavimo prityrimo pasidalinimas ir kt. Aldietės turi imtis organizuoti montrealiečių moterų bendrą veikimą.

P.S. Įtraukimui moterų, reikia pasidalyti darbais ir namuose, kad galėtų dirbti organizacinį darbą.

Jaunuolių organizavimas pradėtas, bet jo plėtimui stovi didelį uždaviniai visiems aldiečiams. Kuopos tam darbui turi duoti jėgų ir paramos. 47 kuopa toje srityj gerai pasirodo.

Jaunuolių organizavimas turi daugiau remtis ant sporto, pasilinksminimų ir įvairaus lavinimosi su mažomis politinio lavinimosi pamokomis. Jaunamečių jaunuolių (vaikučių) organizavimas turi būti tampriai susirišęs su jaunuolių organizacija. Kuopų organizuotos lietuvių kalbos mokyklėlės turi būti kaip ir skyrius jaunuolių organizacijos.

Jaunuolių organizavimu turi susirūpinti aldiečių tėvai. Jie gali sudaryti didžiąją jėgą sūnų ir dukterų organizavime. Su tėvais aldiečiais tuo reikalu reikia turėti diskusijas išaiškinimui jaunuolių organizavimo svarbos. Pasižymėjusius jau n u o l i u s organizaciniame darbe, kuopos ir tėvai turėtų juos apdovanoti, ar kitu būdu juos atatinkamai įvertinti.

* * * * *

Rezoliucija Unijų Organizavimo Ir Jose Veikimo Klausimu

Tik apie 20% aldiečių priklauso unijose. Kaip kurie darbuojasi unijų organizavime, dalis teikia moralę ir materialę paramą besiorganizuojantiems ar bekovojantiems prieš bosus darbininkams. Bet dar didelė dalis ALDLD narių nėra susipažinę su unijizmo reikšme. Kaip kurie sektantiškai žiūri į kaip kurias unijas. Jų nuomone tik C.I.O. unijos verta remti, o visos kitos ne. Tai klaidinga nuomonė ir ji turi būti ideologiniai nugalėta.

Bendrai unijų organizavimo klausimas nėra pakilęs reikiamam aukšty. Industriniai komitetai nėra išpopulerizuoti, nes tam darbui silpnai vadovauja. Tai neatliktas pereitos konferencijos nusistatytas uždavinys.

Visos darbininkų organizuojamos unijos aldiečių turi būti remiamos. Ten, kur nėra unijos, aldiečiai turi kelti iniciatyvą organizuoti uniją. O jeigu organizuojamos kelios unijos vienoje industrijoje, tai aldiečių uždavinys stovėti už jų suvienijimą į vieną uniją. Aldiečiai, unijų nariai, turi būti aktyvystais unijų tvirtinimui. Už unijos sienų turi galimai kovoti prieš unijizmo priešus. Taipgi vienu ar kitu nepasitenkinimu unijiniame veikime nepatartina eiti už unijų sienų su nusiskundimais pas darbininkus, nes tas iššaukia darbininkuose antagonistinę nuomonę prieš unijas.

Unijų organizavimui kadrų paruošimu ALDLD tapgi turi rūpintis. Tuo reikalu turėtų būti suorganizuoti keleto pamokų kursai, kur būtų galima supažindinti su elementariniais unijų organizavimo būdais ir veikimu jose.

Kuopų susirinkimuose ir šaukiamuose masiniuose susirinkimuose turi būti kalbama daugiau unijizmo klausimais. Mūsų draugijos uždavinys supažindinti lietuvius darbininkus su įvairiais būdais unijų organizavimo ir bosų ir valdžios puolimais ar užbėgimais už akių unijizmui. Valdžios ir bosų sutvertos "unijos" dirbtuvėse neturi apgauti darbininkus. Jos yra bosų įrankiai prieš darbininkus. Darbininkai turi veikti toje kryptyje, kad tuos įrankius išmušti iš bosų rankų ir pasiėmus į darbininkų rankas.

* * * * *

Rezoliucija Meno Mėgėjų Organizavimo Klausimu

Meno mėgėjai mūsų rajone atlieka didelius darbus, bet organizaciniai silpni. Veikimas necentralizuotas.

Šį judėjimą su mažomis išimtimis sudaro ALDLD nariai ir artimi simpatikai, bet meno mėgėjų veikimas turėtų apimti daug platesnes darbo žmonių mases. Meno mėgėjų veikiman turėtų įeiti iš įvairių progresyvių srovių lietuviai meno mėgėjai. Jų veikimas reikia vystyti suvienyto veikimo pamatais. Jų organizacija turėtų aptarnauti visas progresyves Montrealo lietuvių organizacijas, kurių tik nariai dalyvaus ar organizacijos rems jų veikimą, bei jie nusitars patarnauti.

Aldiečiai, dalyvaujanti tame veikime, turėtų kelti klausimą platesnio lavinimosi, kaip tai: režisavimo, grimavimo, veikalų peržvalgų ir kritikos, rašymo ir sukūrimo naujų ar išvertimo iš kitų kalbų veikalų. Tiesa, kas link veikalų sukūrimo, jau padaryta pradžia, bet už tai tenka kreditai daugiausia atskiriems individams, o ne kolektyviam veikimui.

Mūsų gabesnių meno mėgėjų populerizavimas irgi apleistas. Menininkų išpopulerizavimas turi daug gerų pusių. Viena, kad populiarizuojamam meno mėgėjui yra daugiau energijos darbuotis tobulinant savo gabumus, kita—naujus meno mėgėjus akstina imtis daugiau darbo, ir trečia—parengimų pasekmingumui daug reiškia.

* * * * *

Padėkos Šeimininkėms Rezoliucija

ALDLD Pirmo Rajono kuopų

(Nukelta į 6 pusl.)

Metinis Liaudies Balso

-KONCERTAS-

MONTREALE

SEKMADIENY, SAUSIO-JAN. 9, 1938 M.

Romunų Salėje, 3486 Iberville St. (Kampas Rachel)

Programos išpildyme dalyvaus garsieji lietuvių meno mėgėjai ir kitataučiai profesionalai. Štai dalis programos:

Perstatys Vienveiksmę Komediją
ŽYMUS REDAKTORIUS
Gražiai ir gerai priruoštų dainų padainuos
"AIDO" ir "JAUNIMO" CHORAI
Radio orkestro vedėjas
EUGENE PLAWUDSKY
Išpildys Kelis Muzikališkus Komiškus Kavalkus
Radio orkestro smuikininkai ukrainiečiai
Sugrieš Duetus

Jauna šokikė
DANUTĖ JURAITYTĖ
Šoks Klasiškus Šokius
Jaunimo Choro narės
Sesutės S. ir A. Minotaitės
Sudainuos Duetų
Jaunuolė Z. Juškevičaitė
Pašoks Kazakičką ir pagrieš solo
Žinomos dainininkės
E. Juraitienė ir Labūnienė
Sudainuos Duetų
Jaunuoliai šposų mylėtojai
Br. Petronis ir J. Naujokaitis
Suvaidins Dialogą

Montrealiečių mylimas komedijantas
G. RAČYS
Dainuos Solo, Komiškas Dainas

Visi Montrealo, apylinkės ir kitų kolonijų lietuviai kviečiami dalyvauti
Įžanga laisva
Pradžia 5 val. vak.
RENGĖJAI

PRANEŠIMAI

Toronto, Ont.

Vakaruškos

Sausio 9 dieną (sekmadienyj) pas draugą J. Goberį, 217 Niagara St. įvyks **linksmos vakaruškos.**

Vakaruškas rengia ALDLD 162 kp. komisija Liaudies Balso naudai.

Kviečiame visus ir visas atsilankyti.

Pradžia 8 val. vakare. Laisva įžanga.

Rengėjai

Kalbės Ralph Bates

Sausio 19 d., 8 val. vakare, Canadian Foresters Hall, 22 College St. (netoli Yonge St.) kalbės garsusis novelistas ir **Tarptautinės Brigados kapitonas Ralph Bates.**

Prašome visų organizacijų tą dieną nieko nerengti ir visiems atsilankyti į virš minimą susirinkimą.

Mackenzie-Papineau Batalijono Draugų Komit.

Susirinkimas

Amerikos Lietuvių Darbininkų Literatūros Draugijos 162 kuopos metinis susirinkimas įvyks sausio 9 d. (sekmadienyj), 2 val. po pietų, lietuvių svetainėj, 6 Denison Ave.

Visi nariai ir narės pasisstengkite dalyvauti ir išgirsti metinį raportą iš kuopos atliktų darbų. Be to, bus renkama nauja valdyba sekantiems metams. Taip pat pasistengkite apsimokėti narines duokles. Mat greitai ateis nauja knyga; kurie neapsimokėję už praeitus metus, knygos negausite.

Kuopos Valdyba

Hamilton, Ont.

Susirinkimas

Sūnų ir Dukterų K. L. S. P. Draugijos 2-ros kuopos metinis susirinkimas atsibus sausio 9d., 2 val. po pietų, lenkų svetainėj, Edward St.

Susirinkime bus renkama 1938 metams kuopos valdyba. Valdybon reikalinga išrinkti tinkamus asmenis, tad visų narių prievolė dalyvauti susirinkime.

Taipgi raginame užbaigti mokėti už pereitų metų metinio parengimo tikietus. Neužsimokėjusiems bus taikomas konstitucijos VI skyriaus 2-as paragrafas.

Kuopos Komitetas

Montreal, Que.

Montrealo Lietuvių Sūnų ir Dukterų Pašalpinės Draugijos Narių Žiniai

Draugijos metinis susirinkimas įvyks sekmadienyje, sausio 9 dieną, 11 val. ryto, Kliubo salėje, 2161 St. Catherine St. E.

Prieš praėjusį susirinkimą visiems nariams buvo išsiuntinėta pakvietimai, kviečianti į susirinkimą, todel į metinį susirinkimą kviečiančių pakvietimų nebesiuntinėsime.

Tad visi ir visos stengkitės dalyvauti susirinkime, o negalintieji į susirinkimą atvykti, apie nedalyvavimo priežastis raštiškai praneškite draugijos valdybai, nes priešingai pasielgę būsite baudžiami sulyg konstitucijos taisyklių po 50 centų.

Vykdami į susirinkimą neužmirškite pasiimti konstitucijos knygutę, nes bus dvi komisijos, kurios užregistruos jūsų atsilankymą ir tuo pačiu sykiu įteiks balsavimo blanką, ant kurios surašyti kandidatai į 1938 metams valdybą. Nominuotais yra sekami draugijos nariai: J. Vilkelis, J. Lesevičius, E. Vilkis, A. Jonušas, A. Leimonas, J. Bajoras, J. Gaurys, O. Bajorienė, P. Burba, A. Kavoliūnas ir M. Gudas. Viso vienuolika. Balsuodami ties septyniais pabraukite kryžiukus, nes tik iš septynių turės būt išrinkta.

M. Gudas
M.L.S.D.P.D. fin. sekrt.

Smagūs Šokiai

ALDLD 47 kuopa ruošia smagius ir linksmius šokius rytiečių salėje, 2114 Frontenac St.

Šokiai įvyks šeštadienį, sausio 8 d. vakare. Kviečiame visus ir visas dalyvauti.

Rengėjai

Svarbu Visiems Montrealečiams

Liaudies Balso koncertas, kuris įvyks sekmadienį, 5 val. vakare (sausio mėn. 9 d.), Romunų salėj, bus didžiausias parengimas, lig šiol buvusių visų koncertų bei parengimų. Bet ne tik didžiausias, o ir įdomiausias. Tad visi ir visos nepraleiskite progos. Dalyvaukite patys ir kvieskite savo draugus bei pažįstamus, nes šis koncertas bus visų Montrealo lietuvių ir susitikimo vieta. Tokių progų retai pasitaiko, naudokimės šia gera proga ir pareiškime savo simpatiją mūsų vienintėliam laikraščiui kanadoj.

Įsitėmykitę adresą: Rumunų salė, 3486 Iberville St. (kampas Rashel St.). Ligi linksmo pasimatymo koncerte.

I-mo Rajono Komitetas

Liaudies Balso Šokiai Su Laimėjimais

Posančalio distrikto Liaudies Balso vajaus komitetas rengia paskutinį parengimą — šokius vajaus užbaigimui.

Prie šių šokių komitetas rengiasi gerai ir mano padaryti įvairesnius už pirmiau įvykusius šokius. Be kitų įvairumų, mano padaryti nepaprastus laimėjimus, tai yra tam tikru būdu įspėjus vardą bus duodama graži komiteto skiriama dovana.

Todel užkviečiame visus ir visas atsilankyti ir išmeginti savo laimę, o prie to ir kitais įvairumais pasilinksminti save ir tuo pačiu laiku paremti Liaudies Balsą.

Iki pasimatymo,
Posančalio Distrikto L. B. Vajaus Komitetas

Pranešimas Aldiečiams

Posančalio distrikto ALDLD 137 kuopos **metinis susirinkimas** įvyks ateinantį penktadienį, t.y. 7 d. sausio, 8 v. v., 01234 Charlevoix St.

Šiame susirinkime bus išduoti raportai visų komitetų ir bendra metinė finansų apyskaita, o kas svarbiausia, tai bus renkama valdyba šiems metams, todel visų narių pareiga atsilankyti.

ALDLD 137 kp. Valdyba

Sudbury, Ont.

Susirinkimas

Sūnų ir Dukterų K. L. S. P. D-jos trečiosios kuopos metinis susirinkimas įvyks sausio 9 d., 1 val. po pietų, lenkų svetainėj, 212 Monk St.

Draugai-ės, kiekvienas imkime už pareigą atsilankyti į šį susirinkimą, kuriame bus paskelbti 1938 metams naujai išrinktos kuopos valdybos rinkimų-balsavimų rezultatai. Taip pat prašome apsimokėti narines duokles ir pirm susirinkimo kuopos valdybai sugrąžinti balsavimų blankas.

3-čios Kuopos Valdyba

LA 4325 Gyv. HA 7855
S. DERGEL
Vyriškų Drabužių Siuvėjas
Norinti turėti gerus drabužius, kreipkitės pas mane
4355 St. Lawrence, Str. Montreal

CRescent 4334
DR. DORA GORDON
DANTISTĖ
Kalba lietuviškai
5136 Park Ave., Montreal, Que.
VALANDOS:
2—6 v. po piet ir 7—9 v. vak.
Penktadienių ir šeštadienių vakarais valandų nėra

Tel. PL 9659 Gyv. DO 5947
J. M. ROSENFELDAS
Lietuvis Advokatas
Atlieku visus teismų patarnavimus, parūpinu pilietybės dokumentus, įgaliojimus, morgičius ir kt.
20 St. James St. E. Kamb. 26
MONTREAL, QUE.
Sulyg susitarimo priimu klijentus ir vakarais gyvenamoj vietoj: 451 Edward Charles.

Tel.: LA. 4441
Daktaras H. Rosenfeld'as
Medicinos Mokslą Baigęs Paryžiaus ir Strasbourgo Universitetuose, Francijoj
Kalba Lietuviškai
Valandos: 2—4 val. p.p., 7—8 val. vak. ir sulyg susitarimo
4539 Park Ave. Montreal, Que.

Drg. Z. Janauskas Išvyko Dirbt Prie Liaudies Balso

MONTREAL.— Posančaliečių salėje praeitą sekmadienį, sausio 2 d. įvyko drg. Z. Janausko išleistuvės, kurias suruošė Pirmo Rajono Komitetas. Drg. Janauskas išvyko į Torontą dirbti prie Kanados lietuvių laikraščio Liaudies Balso. Į išleistuves atvyko skaitlingas žmonių burys, taip kad net visiems teko gerokai susispausti. Rengėjai nesitikėjo tokio skaitlingo atsilankymo, nes vakarienė buvo suruošta ant greitųjų. Jeigu būtų numatę, būt paėmę didesnę salę. Del to rengėjams teko svečių atsiprašyti.

Laike vakarienės pasakyta daug sveikinančių ir pasisekimo linkėjančių kalbų, nuo įvairių draugijų bei komitetų, prie kurių draugas priklausė ir darbavosi. Po vakarienės visi linksmai pasišnekučiavo ir pasišoko ligi vėlumai.

Toks skaitlingas atsilankymas ir draugiškas atsinešimas dar kartą patvirtina tą faktą, kad Montrealo lietuviai myli savo laikraštį Liaudies Balsą ir gerbia tuos draugus, kurie darbuojasi del jo palaikymo ir viso darbininkų judėjimo sustiprinimo.

Drg. Janauskas išvažiavo pirmadienio vakare, gi rajono komitetas aprūpino jį kelionės tikietu. Apie atsisveikinimo kalbas teks parašyti vėliau.

L. B. Koresp.

Pradėjome Su Dviem Parengimais Naujus Metus

TORONTO. — Torontiečiai naujus metus pradėjo su dideliais dviem parengimais.

Naujų Metų vakare Sūnų ir Dukterų K. L. S. P. Draugijos pirma kuopa surengė didžiulį šokių vakarą, į kurį atsilankė didžiuma draugijos narių ir pusėtinas skaičius pašalinių. Šokių vakarai, paprastai, nieko neturi svarbaus, taip ir šį kartą. Tik muzikantais šokikai buvo nepatenkinti ir pusėtinai raukėsi ant parengimų komisijos.

Sekantį vakarą (sekmadienyje) įvyko antras parengimas, kuriame, turbūt, nė vienam neteko raukytis, bet kaip kam pritrūko jėgų ir juoktis. Šį kartą lietuvių svetainėn susirinko apie 250 žmonių, pasižiūrėti keturių veiksmų komedijos "Vagys."

Patį parengimą ruošė moterys, Liaudies Balso naudai, bet programą, kaip ir visuomet, išpildė Menininkų Grupė. Kiek teko pastebėti iš publikos užsilaikymo ir atsinešimo į vaidinimą, tai niekados vaidinimu nebuvo taip patenkinti, kaip šį kartą. Nekurie net teigia, kad ir didelio teatro artistai nebūtų pajėgę puikiau suvaidinti savo rolių.

Laike pertraukų daugelis teiravosi, kas sugebėjo taip puikiai priruošti šį veikalą. Sužinoję, kad tai draugo J. Mingilo pasidarbavimu, reiškė jam didelį kreditą.

Vaidintojų grupė yra užsibrėžus per šį sezoną suvaidinti keletą vikalų.

Stebėtojas

NUO REDAKCIJOS

Kadangi Pirmo Rajono Konferencijos rezoliucijos užėmė nemažai vietos, nemažas skaičius korespondencijų liko kitam numeriui.

Susipažinkit Su Nauju Liaudies Balso Administratorium
Zigmu Janausku
Susipažinimo Vakaras Įvyks Sausio 7, tai yra Penktadienio Vakare, 6 Denison Ave.
Vakaro Programa Susidės Iš Prakalbų ir Šokių.
Visi Toronto Lietuviai Kviečiami Ateiti ir Pasimatyti su Nauju Liaudies Balso Administratorium.
Įžanga tik 10 Centų.
Pradžia 8 v. v.
Liaudies Balsas

Montrealiečiai Gausiai Parėmė Priešfašist. Kalinius

MONTREAL. — Gruodžio 26 dieną ALDLD Pirmo Rajono Komiteto vadovybėje buvo suruoštas PAMINĖJIMAS VIENUOLIKOS METŲ SUKAKTUVIŲ nuo Lietuvos fašistų budelių nužudymo geriausių darbininkų klasės vadų: K. POŽĖLOS, K. GIEDRIO, J. GREIFENBERGERIO ir R. ČIORNIO.

Parengime dalyvavo apie 150. Programą priruošė rytiečių meno mėgėjai. Jie perstatė du vaizdu. Vienas vaizdas, "Už Laisvę," buvo ant greitųjų paruoštas matomai drg. P. Joneliūno ir Br. Petronio iniciatyva. Kitas vaizdas perstatytas "Keturi Sušaudyti." Veizdai geri, turiningi ir įspūdį daranti į žiūrėtojus, bet truputį turėjo būti geriau priruošti. Scenos vaizdas buvo labai geras, ypatingai sugabiai paruošta kalėjimo dekoracija. Drg. S. Minotaitė ir O. Kilikevičienė gražiai padainavo pora duetų. Bendrai publika perstatyta programa buvo patenkinta.

Dalyvaujantis parengime Liaudies Balso redaktorius, drg. J. Yla, buvo pakviestas pakalbėti. Jis pasitiktas publikos entuziastiškai. Trumpoj, bet labai turiningoj kalboj jis nurodinėjo Lietuvos liaudies padėtį tais laikais, kada virš minimi draugai žuvo ir kas kaltininkai, kad tautininkai su Smetona priešakyje valdžioje. Taipgi su pamatiniais nurodinėjimais kvietė organizuotis atmušti fašizmą. "Ne tada laikas priešus mušti, kada jis sustiprėjęs ar jau užėmęs pozicijas, bet tada, kada jis tik pradeda organizuotis puolimui," nurodinėjo kalbėtojas. Kvietė stiprinti vieningą antifašistinį veikimą Lietuvos, Ispanijos ir Kanados liaudies gynimui.

Parengimo vedėjui atsišaukus del paramos Lietuvos priešfašistiniams kaliniams į kelias minutes suaukavo $30.00. Štai rėmėjai: Po $1.00 aukavo: A. Šerpitis, Asipavičius, Šalčiūnas, Brukas, Skirka, Vilkelis, Nakas, Garnelis, Turūta, Krivickas, V. Bunkus, John Rimavičius, Kilikevičienė, Streliš, Mačiulaitis, Pečiulaitis, F. Bunkus, Lesevičius, Vilkis. Po 50 centų aukavo: Brazauskas, Blynas, Rutelionis, Milevičius, Petronis, Narusevičienė, A. Kavoliūnas, Vizbaras J., Petrauskas, Čeponis, Vičienė, Janauskas, Šilinienė, Putys, Grimaila, V. Virbyla, P. Braknys, J. Jurkštas, ir Jažimskaitė. Po 25 centus aukavo: Bedarbis, Labūnaitė, Žasienė, Mikaliūnienė ir Nežinomas; J. Naujokaitis 23 centus; Tamošiūnienė 15 c.; Nežinomas 11 c.

ALDLD Pirmo Rajono Komiteto vardu išreiškus padėką už gausų parėmimą Lietuvos antifašistinių kalinių, parengimas baigėsi. Aukos per K.L.K.L.L.G. pasiunčiamos Lietuvon.

L. B. Korespondentas

SŪNŲ IR DUKTERŲ KANADOS LIETUVIŲ SAVITARPINĖS PAŠALPOS DRAUGIJA

Stipriausia Savišalpos Organizacija Kanadoje

Turi virš 700 narių. Turi 8 kuopas didesnėse lietuvių kolonijose Kanadoj.

LIGOJ PAŠALPOS SKYRIAI YRA TRYS: PIRMO SKYRIAUS NARIUI SUSIRGUS MOKA PO $3.50 Į SĄVAITĘ. ANTRO—$7.00. TREČIO—$12.00.

TAIP PAT YRA TRYS SKYRIAI POMIRTINĖS: PIRMO POMIRTINĖS SKYRIAUS NARIUI MIRUS IŠMOKAMA $80.00. ANTRO—$120.00. TREČIO—$160.00

Nariais priimami vyrai ir moterys nuo 16 iki 50 met. amžiaus

Nuo sausio 15 dienos iki 15 dienos kovo į draugiją priimami tik už pusę įstojamo mokesčio. Kolonijose, kur ant sykio stos 5 asmenys ar daugiau, turės kuopą ir gaus leidimą iš centro.

Del platesnių informacijų kreipkitės šiuo adresu:
K. Narusevičius,
83 Gore Vale Ave.,
Toronto, Ont.

Paskubinkime Parašų Rinkimą Už Amnestiją

Tik Viena Sąvaitė Beliko

Su sausio 20 d., 1938 metų, jau baigiasi rinkimas parašų po peticija suteikti amnestiją priešfašistiniams kaliniams Lietuvoj. Laiko nedaug teliko. Šios sąvaitės laikotarpyj visi, kas turite peticijų blankas, sukruskite ant kojų, leiskitės į darbą daugiau, negu kada nors. Aplankykite savo kolonijos kiekvieną lietuvį, paraginkite pasirašyti. Atsiminkite, kad jau pasibaigė vienuolika metų, kaip Lietuvoj siaučia diktatūra. Per šį laiką tautininkai-fašistai sugrūdo į kalėjimus šimtus mūsų brolių ir sesučių, Lietuvos liaudies prietelių. Kiti gyvi baigia supūti kalėdami nuo pat fašistinio perversmo, t. y. nuo 17 gruodžio, 1926 metų. Jie atskirti nuo laisvės, juos kankina tautininkai be jokio pasigailėjimo. Daugumas pasmerkti po 5, 10 ir net 20 metų. Jiems jokios amnestijos Antanas Smetona nesuteikė ir nemano suteikti, kol jo diktatūra viešpataus. Jis tą padarys tik tada, kada Lietuvos liaudis ir viso pasaulio lietuvių išeivių progresyviškoji visuomenė privers tautininkų kliką suteikti amnestiją nieko nekaltiems, nieko prieš nieką neprasižengusiems Lietuvos žmonėms ir paleisti juos iš kalėjimo.

Tuo reikalu susirūpino Lietuvos liaudis ir sąžiningi profesionalai, žymūs visuomenininkai-rašytojai. Išstatė reikalavimus, kad būtų suteikta amnestija kaliniams. Po reikalavimu pasirašė buvę prezidentai K. Grinius A. Stulginskis, buvęs ministerių pirmininkas L. Bistras, profesoriai Krevė-Mickevičius, Čepinskas, Leonas ir kt. Pasirašo Lietuvos žmonės, miestų darbininkai ir valstiečiai. Parašų rinkimo Lietuvoj nesulaiko nei fašistinė žvalgyba, nei policija.

Kas Lietuvos liaudį privedė prie to žygio ir pasišventimo? Atsakymas aiškus. Nepakenčiama fašistinė diktatūros našta, visokių laisvių varžymas, nekaltų žmonių kalinimas. Bet Lietuvos žmonės, laisvės ir žmoniškumo gyvenimo troškėjai laukia iš užsienio lietuvių, pažangios visuomenės pagelbos, nes jie žino, kad tik su savo brolių, užsienyje gyvenančių lietuvių pagelba galės atsiekti savo tikslo, išlaisvinti politinius anti-fašistinius kalinius, tuos Lietuvos liaudies herojus, kurie kovodami ar tai už demokratines teisės, ar Lietuvos žmonių buklės pagerinimą, atsidūrė fašistiniuose kalėjimuose.

Tad, brangūs Kanados lietuviai-ės! Ištieskime brolišką pagelbos ranką priešfašistiniams Lietuvos kaliniams. Paremkime savo parašais Lietuvos liaudies reikalavimus, kad 20 metų Lietuvos nepriklausomybės sukaktuvių proga būtų suteikta amnestija visiems anti-fašistams kaliniams.

Lokaliniai Lietuvių komitetai ir organizacijos, stengkitės surinkti peticijų blankas ir grąžinti Kanados Lietuvių Komitetui Lietuvos Liaudžiai Ginti iki 20 d. sausio, 1938 m. Norime sutvarkyti ir greičiau išsiųsti į Lietuvą, kad ant 16 vasario jos jau pasiektų Lietuvos vyriausybę.

J. Lesevičius....
KLKLLG Sekretorius
P.O. Station "D," Box 44,
Montreal, Que.

Aplankykite Drg. Purienę

WINNIPEG, MAN. — Prieš pat kalėdas susirgo ir į St. Boniface ligoninę buvo nuvežta draugė Purienė.

Ji yra Sūnų ir Dukterų K. L. S. P. Draugijos 7-tos kuopos narė. Taipgi daug yra pasidarbavusi Liaudies Balso, Clarion vajuose ir kituose darbininkiškuose reikaluose. Žodžiu, draugė yra viena iš aktyvių veikėjų Winnipego lietuvių tarpe.

Tad visi ir visos stengkitės aplankyti sergančią draugę.

Nuo savęs linkiu draugei kuogreičiausia pasveikti.

Ž.

ALDLD PIRMO RAJONO ANTROS KONFERENCIJOS REZOLIUCIJOS

(Atkelta iš 5 pusl.)

atstovų konferencija reiškiame giliausią padėką draugėms šeimininkėms, Frontenaco moterų skyriaus narėms, už priruošimą skanių pietų konferencijos dalyviams.

Rezoliucijų Komisija;
P. Joneliūnas
Z. Janauskas
J. Lesevičius

"Pasiduokite, o Jei Ne, Tai Griebsimės Naujų Įstatymų," Suvienytų Amerikos Valstijų Vidaus Sekretorius Perspėjo Stambiuosius Ryklius

Baigian senuosius metus Suvienytose Valstijose iškilo iki šial negirdėta sencacija. Paskutinių kelių dešimtmečių bėgy pirmą kartą vidaus reikalų sekretorius Harold L. Ickes per radio perspėjo stambiuosius Amerikos žmonių turto ryklius, jiems pareikšdamas, kad 60 šeimų "Bourbonai," kurie kontroliuoja ketvirtdalį turtų, turi klausyti vyriausybės įstatymų, o ne, tai įstatymai būsią sustiprinti ir jie paimti po jais.

Sulyg Ickes davinių, beveik pusę turtų valdo 200 korporacijų, priklausančių 60 šeimų.

"Tarp pinigų jėgos ir demokratiškų įstaigų jėgos eina nesutaikoma kova. Turi būt aišku, kad ji turi būti tęsiama iki galo—iki plutokratija ar demokratija laimės—iki laimės 120 milijonų Amerikos žominių, ar 60 amerikoniškų šeimynų," pareiškė Ickes.

"Jie greš 120 milijonų žmonių, kol jiems bus leidžiama laisvai spekuliuoti be užduočių apsaugoti žmonių pinigus; kol laisvai bus leista pagelba legalių suktybių per korporacijas kaupti turtus net be mokesčių mokėjimo; kol be varžymo bus jiems leista dominuoti ant kitų finansinių ir ekonominių jėgų; jei dar kartą jiems laisvai bus leista daryti įvairius dalykus, tuomet Suvienytos Valstijos pamatys pirmąjį generalinį sėdėjimo streiką—ne darbininkų—ne Amerikos žmonių—bet 60 šeimynų ir amerikoniško kapitalo, kurį sutvėrė visi Amerikos žmonės, bet ta 60 šeimynų paėmė savo kontrolėn," pareiškė vidaus reikalų sekretorius.

Toliau jis nurodė, kad ta 60 šeimynų su visos šalies žmonių likimu daro tą, ką nori. Kada panori, išbubnija savo šėrus, visas gyvenimas pradeda kilti, o kada pasuka į dalies šėrininkų likvidavimą, viskas eina žemyn. Dabartiniu laiku per lokautus ir kitokias suktybes jie šalį veda į baisią katastrofą, kokios pasaulis nematė.

"Jei Amerikos žmonės šį atsitikimą vadins suktybėmis, tuomet turėsime demokratišką Ameriką, laisvą Ameriką. Jei Amerikos žmonės patikės tiems sukčiams, tada turėsime didžiojo biznio fašistų Ameriką—vergų Ameriką," nurodė sekretorius.

Prezidentas Rooseveltas ir milijonai žmonių irgi susiduria su šiais rykliais, kaip kad prieš šimtą metų susidūrė Andrew Jackson su Suvienytų Valstijų Banko savininku Biddle, kuris atsisakė vesti prekybą, norėdamas, kad prezidentas ir kongresas panaikintų tą, ką žmonės per ilgą laiką iškovojo. Dabartiniu laiku ta 60 šeimynų grąsina nukirsti visus kapitalo ir profesijų fondus, į kuriuos keturios generacijos Amerikos vyrų ir moterų įdėjo savo prakaitą ir kraują. Jie atsisako kapitalus leisti į ekonominę sistemą ir ruošiasi suardyti Amerikos demokratiją, grąžinti 1929 metų laikus.

"Didysis biznis privalo apsiplauti stipriam dezinfekcijos skiedinyje, taip, kad jis galėtų atvykti į visuomeninį teismą su švariomis rankomis," pareiškė Ickes.

Tai trečia stiprių žodžių kalba laike trumpo laikotarpio. Vieną pasakė teisingumo ministerio pavaduotojas Robert H. Jackson. Visose kalbose aštriai perspėta, kad 60 šeimų to neatsiekia savo simpatija, bet per jų rankose turimą spaudą.

Ickes kalboje ryškiai užakcentuota ir Fordo korporacija, kaipo 60 šeimų sėdėjimo streike lošianti svarbią rolę.

Aišku, kad kapitalas nepasiduos, visomis jėgomis kabinsis prieš bandymą ant jo uždėti kontrolę. Iš to matosi, kad Suvienytos Valstijos ir Kanada įžengia į negirdėtų klasinių susikirtimų angą, nes ir Kanadoje daugiausia dominuoja Suvienytų Valstijų kapitalas. Todel ir Kanados darbininkams pirmuoju klausimu turi stovėti, kokią Kanadą turėsime, laisvą arvergų? Kas galingesni, ar 11 milijonų žmonių, ar saujelė tų pačių ryklių? Tačiau turi būt aišku, kad žmonės nuo jų galės atsiginti tik būdami organizuotais ir skaitydami tokią spaudą, kuri praneša apie ateinančius pavojus.

M. G.

Visoms ALDLD Kuopoms Žinotina

Praeitame Liaudies Balso numeryje trumpai buvo rašyta, kad ALDLD Kanados Veikiančio Komiteto pareigas perėmė iš montrealiečių išrinktas naujas komitetas ir nuo gruodžio 26 dienos pradėjo eiti savo pareigas. Tad visų kuopų sekretoriai siųskite narines duokles ir kitais ALDLD reikalais kreipkitės ne į Torontą, bet į Montrealą pas naują Kanados Veikiančio Komiteto sekretorių: **K. Kilikevičių, P. O. Station "D," Box 44, Montreal, Que.**

Kadangi į Montrealą balsavimų blankas nuvežė buvusio KVK atstovas ir pavedė patiems montrealiečiams patikrinti, kas yra išrinktaisiais, tai išrinktuosius paskelbs patys montrealiečiai.

Paskutiniu laiku nekurios kuopos dar prisiuntė narinių duoklių ir įvairiems reikalams aukų, kurias perduosim kur reikia ir atskaitas išduosime naujam komitetui. Tačiau raginame baigti siuntinėjus mums. Narines duokles, Ispanijos kovotojams ir Lietuvos politiniams kaliniams aukas siuntinėkite naujam sekretoriui.

Perduodant tas pareigas, yra malonu pažymėti, kad laike paskutinių metų kiekvienas ALD LD Kanados Veikiančio Komiteto pakeltas klausimas nebuvo ignoruojamas ir visuomet atnešė pageidaujamus vaisius. Tad raginame visas kuopas ir pavienius narius laikytis tos pačios kooperacijos su nauju komitetu, kaip kad laikėte su senuoju. Kartu ačiuojame už buvusią kooperaciją ir tikimės išgirsti, kad su naujuoju komitetu susirašinėjimą ir atsiliepimą į visus klausimus išplėsite ant daug platesnės papėdės, nes pats naujasis komitetas tam darbui turės daugiau laiko.

M. Guoba
Buvusio K.V.K. vardu

KLAIDOS ATITAISYMAS

Liaudies Balso Nr. 203, aprašant montrealiečių moterų parengimą-bingo, aukotojų sąraše padaryta klaida: vietoj, kad drg. J. Matulevičienė aukavo, pažymėta drg. Matusevičienė. Drg. J. Mtulevičienės už įvykusią klaidą labai atsiprašau.

Lilija

Kviečiu Lietuvius ir Lietuves Atsilankyti į Mano Krautuvę
1273 Dundas St. W.
Taisau laikrodžius įvairių išdirbysčių, pigiausiomis kainomis ir garantuoju už atliktą darbą. Taipgi turiu pardavimui naujų įvairių rūšių rankinių vyriškų ir moteriškų, sieninių ir budininkų laikrodžių ir kitokių dalykėlių, su numažintom kainom.
J. Deksnys, Jeweler

Advokatas ir Notaras
M. W. Kellermann
371 Bay St., Toronto 2, Ontario
Ofiso Telefonas: WA 5900
Rezidencijos: ME 1425
(Kalba ir vokiškai)

Ona Kutienė
Moteriškų Suknelių DEZAINORĖ—SIUVĖJA
Lietuvės moterys ir panelės, kreipkitės pas mane. Galite gauti už prieinamą kainą ir medžiagas.
163 Bellwoods Ave., Toronto

Lietuviai! Veskite Savo Reikalus Per DOMINION TICKET OFFICE
143 Queen Street West, Toronto, Ont. Phone WA. 6344
Seniausia ir patinkamiausia šipkarčių kontora. Gyvuoja per 18 metų. Šipkartes, pinigų persiuntimas, pilietybės popierių išėmimas, apdrauda ir daugelis kitų patarnavimų.
S. Heifetz, menedžeris

Lit. TSR Knygų Rūmų Knygų Saugykla