PEOPLE'S VOICE
The Lithuanian Weekly Newspaper in Canada, Published by the Lith. Press Association, P. O. Station C., Box 1013, Toronto 3, Ont., Canada.

LIAUDIES BALSAS

Kanados Lietuvių Darbo Žmonių Sąvaitraštis

Visų Šalių Darbininkai, Vienykitės! Jūs Nieko Nepralaimėsit, Tik Retežius, O Išlaimėsit Visą Pasaulį!

Nr. 215 KETVIRTADIENIS, KOVO (MARCH) 17, 1938, TORONTO, ONTARIO METAI VII

LENKIJOS VALDONAI GRUMOJA LIETUVAI KARU

Lenkijos Generalinis Štabas Turėjo Pasitarimą; Rengiasi Įteikti Lietuvai Ultimatumą

T. V. SOONG, kurs užėmė Kinijos oro jėgų viršininko pareigas, kuomet ponia Čiangkaišekienė pasitraukė. Jis yra Čiangkaišeikienės brolis.

VILNIAUS APYLINKĖJE ĮVYKO GINKLUOTAS SUSIRĖMIMAS

Prie Administracinės Linijos Abi Pusės Koncentruoja Kariuomenę

LONDONAS, Kovo 15.—Vilniuje esančio News Chronicle korespondento pranešimu, prie Lietuvos-Lenkijos administracinės linijos šiandien koncentruojasi Lietuvos ir Lenkijos kariuomenė. O tuo pačiu laiku lenkų šlėktos pademarkaciniuos miesteliuos šaukia masines demonstracijas ir šūkauja: "Mes privalome maršuoti ant Lietuvos."

Šie neramumai išsivystė po praeitą ketvirtadienį ties Radovka įvykusių viešų susirėmimų. Ties čia lenkų būrys buvo įsiveržęs į Lietuvą, kur susirėmė su Lietuvos sargyba. Laike mūšio vienas lenkas užmuštas ir keletas sužeista.

Gauta žinių, kad Lenkijos armijos viršininkai viešos atakos reikalu turėjo pasitarimą. Taipgi manoma, kad Pilsudskio įpėdinis, maršalas Smigly-Rydz, pasitaręs su generaliniu štabu ir užsienio reikalų ministeriu Becku, Lietuvai įteiks griežtą ultimatumą.

Beckas skuba iš Romos į Varšuvą ir sugrįž rytoj. Tačiau jis iš kelionės pranešė, kad dėl netuėjimo diplomatinių ryšių, šlėktos negali Lietuvai įteikti ir ultimatumo. Tas reiškia, kad Lenkijos imperialistai veikiau Lietuvą užpuls nepadarę jokių diplomatiškų ceremonijų.

Korespondentas gavo žinių, kad Smetona susišaukė nepaprastą ministerių kabineto posėdį, o užsienių reikalų ministeris S. Lozoraitis pertraukė atostogas Šveicarijoj ir skuba Lietuvon.

Visam pademarklinijy esanti labai įtempta padėtis ir bile valandą gali prasidėti kariniai veiksmai.

Kinijos Armija Visur Atsilaiko

HANKOWAS, Kinija.—Centraliniam fronte kinai ne tik tvirtai išlaiko savo pozicijas, bet jų vienutės atkariavo iš japonų keletą praraštų pozicijų.

Į šiaurę nuo Lunghai geležinkelio ir į pietus nuo Linhwaikwan, kinai padarė užpuolimą ir aplaikė įtėmėjimus.

Taipgi japonams nepavyko atkartotinas pasikėsinimas pereiti Geltonąją upę ir perkirsti kinų linijas. Kinai atmušė užpuolikus atgal ir pridarė jiems didelių nuostolių. Svarbiausi mūšiai eina 30 mylių į vakarus nuo Taiyuan, kur Kinijos kariai iš šiaurės atakuoja priešus. Atėjo žinių, kad pietiniame Šangtunge praeitą pirmadienį 1,500 mandžuriečių atsisuko prie japonus ir prisidėjo prie kinų. Sako, jie atsiliepė į iš apkasų paleistus balsus: "Kinai neprivalo kariauti su kinais."

Montrealo Miestas Sulaikys Pašalpą Bedarbiams

MONTREAL, Kovo 15.—Miesto taryba nutarė su birželio 15 diena sulaikyti pašalpą bedarbiams.

Sako miestas neturįs pinigų bedarbių šelpimui.

Taryba pranešianti Ottawai ir Kvebekui apie tarimą, pažymėdama, kad miestas tą problemą išspręsti atiduotų Kvebeko ir Ottawos valdžioms.

Jeigu tos valdžios atsisakys šeipti — bedarbiams teks badu mirti.

LENKIJOS FAŠISTAI MAUNASAU ANT KAKLO NAZINĘ KILPĄ

VARŠAVA.—Lenkijos fašistinės valdžios spauda komentuodama nazių pagrobimą Austrijos teigia, kad "tai naturalus apsireiškimas." Lenkija, girdi, "sveikina vokiškų tautų apsivienijimą."

FRANCIJA KONCENTRUOJA KARIUOMENĘ PRIE PIRENŲ

PARYŽIUS, Kovo 16.—Šiandien Francija masiniai gabena kariuomenę, patrankas, orlaivius ir kitas jėgas ir koncentruoja prie Pirėnų rubežiaus, o tuo pačiu laiku Paryžiuj eina nacionalio susivienijimo nuotaika. Manoma, kad netolimoj ateityj bus suformuota nacionalę valdžia.

Sakoma, kad Francija griebėsi šių žygių po slapto atsilankymo į Paryžių Ispanijos ministerio pirmininko Negrino.

Čekoslovakijos Naziai Pradeda Triukšmauti

PRAHA, Kovo 16.—Vakar įvykusiame Čekoslovakijos parlamento posėdyje, Čekoslovakijos nazių vice-pirmininkas Frank perskaitė savo partijos pareiškimą, raginintį išpildyti Hitlerio užgaidas. Jei Čekoslovakija tuosnoriai taip pasielgtų, tai esą ji politiniai būtų išmintingesnė.

O Vokietijos naziška spauda nepaliovos rašo, kad Praha yra vokiškas miestas, turintis vokišką architektūrą ir kultūrą.

Eina gandai, kad laike trijų sąvaičių Hitleris įteiks Čekoslovakijai ultimatumą.

NAZIAI SUDEGINO ANGLIJOS LAIVĄ

BARCELONA.—Kovo 15 dieną keli vokiški orlaiviai užpuolė lojalistų valdomą Tarragona uostą ir smarkiai jį apibombarlavo. Bebombarduojant sudegino Anglijos laivą Stanwell, užnušė vieną jūrininką ir keturis sužeidė. Taipgi sužeidė ir vieną laną—nesikišimo komiteto kontrolierių.

Vienas užpuolikų orlaivis buvo numuštas žemyn, kuriame sudegė 5 vokiečiai.

AUSTRIJOS KONSULAI ATSISAKO TARNAUT GROBIKAM NAZIAM

NEW YORK.—Clevelande esamas Austrijos generalis konsulas atsisakė iškelti barbarizmo simbolį—nazių svastiką. Taipjau atsisakė ją iškelti austrų pasiuntinys Čile respublikoj. Abudu atstovai pridavė rezignaciją, sako, naziam netarnaus.

Kai tik Austrijos premjeras Šušnigas paskelbė, kad atiduos Austrijos žmonėms nuspręsti, ar jie nori prisijungti prie Vokietijos, ar ne, tuojau Vokietijos armijos vienutės, kaip kad paveiksle matomos, įsiveržė į Austriją. Iš orlaivių buvo nuleista prie Vienos 1,000 Vokietijos kareivių. Hitleris Šušnigui pagrumojo bombomis, jei jis pasipriešins Vokietijos žygiams prijungti Austriją prie Vokietijos. Taip tai privertė Austrijos premjerą rezignuoti ir valdžios gaires atiduoti fašistams. Šiuo laiku Hitleris ir jo pagelbininkai yra visiški Austrijos valdonai.

Sovietų Karinis Teismas Nuteisė 18 Išdavikų Mirti

Kitiems Trims Užsienio Agentams Priteisė Ilgmetes Bausmes

MASKVA.—Sovietų karo teismas, kuris per kelioliką dienų prie įvairių laikraštininkų ir korespondentų akių įrodinėjo 21 išdaviko įvairius kriminališkus prasižengimus, praeitos sąvaitės gale išnešė sprendimą, kad aštuoniolika suokalbininkų iš "dešiniųjų ir trockistų bloko" už tarnavimą svetimų valstybių žvalgybai ir mėginimą teroristinių būdu nuvesti sovietinę valdžią privalo mirti, o kiti trys nuteisti ilgiems metams kalėti.

Mirties bausmę gavo šie žmogžudžiai ir išdavikai: N. Bukarinas, A. Rykovas, H. Jagoda, N. Krestinskis, A. P. Rosengoltzas, V. I. Ivanovas, M. Černovas, G. T. Grinko, I. Zelenskis, A. Ikramovas, F. Kodžiajevas, V. F. Šarangovičius, P. Zubarovas, P. Bulanovas, L. Levinas, I. Kazakovas, B. Maximov-Dikovskis ir P. Kriučkovas.

D.D. Pletnevas nuteistas 25 metams kalėti, C. Rakovskis 20 metų ir S. Besenovas 15 metų. Taipgi pastariesiems trims išdavikams atimtos pilietinės teisės penkiems metams po to, kada jie atliks bausmę.

Sovietų Sąjungos Aukščiausiojo Teismo Militarinė Kolegija savo sprendime įrodė, kad visi nuteistieji pragaištingąjį darbą vedė po "trockistų ir dešiniųjų bloko" vardu ir veikė sulyg užsienio žvalgybininkų patvarkymų, vesdami išdavikišką šnipavimą, griovimą ir kitus teroristinius darbus. Taipgi jie kurstė ginkluotą užpuolimą ant Sovietų Sąjungos ir viską darė, kad ji laike to užpuolimo būtų sumušta ir nuo jos atplėšta Ukraina, Baltgudija, Georgija, Armenija, Azerbaidžanas ir Pajūrio provincija ir visi šie plotai atiduoti Sovietų Sąjungos neprieteliams. Ir vyriausis jų siekis buvo sunaikinti socialistinę valstybę ir jos vieton grąžinti kapitalistinę santvarką.

MASKVA, Kovo 15.—Aštuoniolika išdavikų, nusmerktų mirti, šiandien sušaudyti.

LEONAS BLUMAS, Francijos socialistų vadas, vėl premjeras.

Lietuva Gavo Ultimatumą

TO SĄRYSYJE IR HITLERIS GRĮŽO BERLYNAN

BERLYNAS, Kovo 16. — Vokietijos armijos oficialai pranešė, kad Hitleris šiandien parskuba Berlynan del Lenkijos Lietuvai įteikto ultimatumo, kurio terminas pasibaigs šį vakarą.

Ultimatumo detalės yra nežinomos, tik žinoma, kad Lenkija Lietuvai jį įteikė del kovo 11 dieną įvykusių susikirtimų ir reikalauja satisfakcijų.

Hitleris dar kelias dienas būtų buvęs Vienoj, bet Lietuvos-Lenkijos krizis jį pašaukė namo.

Iš to matoma, kad Lenkijos šlėktos ir Vokietijos naziai prieš Lietuvą yra padarę suokalbį.

SOVIETAI IR FRANCIJA GINS ČEKOSLOVAKIJĄ

PARYŽIUS, Kovo 16.—Sovietų Sąjunga ir Francija davė Čekoslovakijai formalį ir oficialį pareiškimą, kad šios abi tautos gins Čekoslovakijos nepriklausomybę. Šiuo reikalu visų trijų šalių generalinių štabų atstovai turėjo pasitarimą Maskvoj ir išsidirbo planus.

Leonas Blumas Vėl Premjeras

Antru Karu Jis Ryžtasi Išlaikyti Liaudies Fronto Valdžią

PARYŽIUS. — Europos politinio krizio išvakarėse, kada Hitleris ruošėsi pulti Austriją, Francijoj sugriuvo Chautemps'o ministerių kabinetas.

Naują ministerių kabinetą suorganizuoti apsiėmė pirmasis Liaudies Fronto valdžios premjeras Leonas Blumas. Išpradžių jis mėgino sutverti nacionalį kabinetą, į kurį norėjo įtraukti progresyves ir reakcines partijas, tačiau nepavyko. Pagaliau ministerių kabinetą sudarė Socialistų ir Radikalų Socialistų partijos ant Liaudies Fronto pagrindų, su Blumu priešaky. Komunistai šiai valdžiai užtikrino paramą.

Marx Darmoy, kuris atidengė fašistinius suokalbininkus, pasiliko vidaus reikalų ministeriu. Taipgi tapo atidaryta nauja ministerija, tai propagandos ministerija. Iki šiam laikui tiktai fašistinės šalys turėjo tokias ministerijas. Ši Liaudies Fronto valdžios naujoji ministerija skleis antifašistinę propagandą.

Pamatė Slaptą Sutartį

Paskutiniai Hitlerio ir Musolinio veiksmai Austrijoj ir Ispanijoj baisiai sunervavo Londoną ir Paryžių. Abi šalys vis aiškiau pradėda kalbėti, kad Ispanijoje veikianti fašistų slapta militarinė sutartis ir greitu laiku gali būt atsukta prieš jas. Londonas jau kalba apie užmiršimą "nesikišimo" politikos ir susiartinimą su Vokietija, o šaukia daugiau ginkluotis ir prisirengti prie atviros atakos. Tam tikslui vyksta nepaprasti posėdžiai ir kalba apie suformavimą koalicinės valdžios.

Paryžiuje irgi vyksta nepaprasti posėdžiai. Nekurie sluokniai kalba, kad Francijai gal prisieis žygiuoti Ispanijon. Suvienytų žinių agentūra daro išvadą, kad Francijai lieka tik viena išeitis, tai okupuoti didelę dalį Ispanijos teritorijos. Francija pradėjo smarkiai ginkluotis.

Hitleris Su Ginklu Užėmė Austriją Ir Visą Europą Pastatė Karo Pavojun

JO PAGELBININKAS GOERINGAS JAU GRĄSINA ČEKOSLOVAKIJAI

Anglijos premjeras Atsisakė Ginti Čekoslovakiją

Pagal Hitlerio patvarkymą pereitą penktadienį Austrijos naziai pakėlė didelį lermą, šaukdami prieš planuojamą plesbiciitą, per kurį Austrijos žmonės būtų pasisakę už Austrijos nepriklausomybę. Taipgi šaukė "Šalin Šušnigą!"

Hitleris į tą nazių šaukimą tuojau griežtu ultimatumu, grunodamas, kad jei Šušnigos neatšauks tų balsavimų, tai Vokietijos armija su ginklu užims Austriją ir atims Šušnigui gyvybę. Šušnigas Hitlerio ultimatumą išpildė, bet Hitleris tuojau davė jam kitą ultimatumą, reikalaudamas užleisti Austriją naciams, o ne tai, nazių orlaivynas ir artilerija tuojau pradės bombarduoti Austrijos pasienio miestus.

Po šio Hitlerio reikalavimo Šušnigas per radio paskelbė, kad rezignuojąs ir įsakė nesipriešinti Vokietijos armijai. Taip be jokio ginkluoto susirėmimo nazių motorizuota kariuomenė ir pėstininkai tą pat vakarą pasiekė Vieną ir pagaliau užėmė visą Austriją.

Su ginkluotomis nazių gaujomis į Austrijos sostinę nusidangino ir du nazių padaužos—Goeringas su Hessu, o Hitleris iš Vokietijos paskelbė, kad Austrija galutinai prijungta prie Vokietijos.

Po trijų dienų pats Hitleris nusidangino į Austrijos sostinę Vieną ir save pasiskelbė Austrijos "išgelbėtoju" ir vadu. Sako, jei jis nebūtų užėmęs Austrijos, tai laike balsavimų tarp Austrijos žmonių būtų įvykęs kraujo praliejimas. Taip ir užbaigė savo nepriklausomybės dienas nesenai buvusi didelė ir galinga valstybė.

Su Hitlerio užpuolimu ant Austrijos visa Europa pasijuto karo padėtyje. Beveik visų šalių ministerių kabinetai posėdžiavo per ištisas naktis. Ypatingai didelis nerimas kilo Anglijoj. Darbininkų minios ir didelė dalis parlamento atstovų reikalavo valdžios imtis griežtos akcijos prieš nazį gengsterį, bet fašistams parsidavęs ministeris pirmininkas teisinosi, kad negalįs nieko padaryti, nes Musolinis neprisidėjęs prie Anglijos ir Francijos ir tokiu būdu negalėję sulaikyti Hitlerį. Del visoko Anglijos užsienio reikalų ministeris Halifaxas, Hitlerio geras draugas, pasiuntęs Vokietijai neva porą "stiprių protesto notų."

Austrijos užgrobimas per pasaulinį gengsterį Hitlerį Europoj skaitoma daugiau, negu Austrijos nepriklausomybės praradimas. Austrijoj randasi daug karo medžiagų, kurios reikalingos nazių karo mašinos budavojimui. Taipgi Vokietija kentė aliejaus stoką, o dabar rubežiuodamasi su Rumunija nuo to trūkumo būsianti išgelbėta.

Po Austrijos užėmimo naziai atvirai pradėjo grumoti Čekoslovakijai. Jų generolas Goeringas atvirai Berlyne pareiškė, kad jei kas mėgins pastoti nazių žygiams kelią, tas turės susitikti su vokiečių kanuolėmis. Tad dabartiniu laiku Austrijos klausimas pasaulyje pasidarė lyg užmirštas, o visur kalbama apie Čekoslovakijos likimą. Francija ir Čekoslovakija susitiprino savo pasienių apsaugas, o Anglijos parlamentas ir ministerių kabinetas svarsto, kaip elgsis Anglija laike nazių užpuolimo ant Čekoslovakijos. Tačiau Čamberlainas parlamentui viešai pareiškė, kad Čekoslovakija darius pasitarimus su Anglija, bet jis atsisakęs diskusuoti. Taip pat nepasižadėjęs paremti ir Francijos, jei ji išeis į karą su Vokietija, laike užpuolimo ant Čekoslovakijos.

JOHANA HOFMAN, Vokietijos nazių šnipė, kuri buvo sugauta Suvienytose Valstijose. Ji tarnavo ant laivo Europa plaukų dabintoja ir tokiu būdu vežiojo žinias į Vokietiją.

Fašistų Gaujos Puola Ispaniją

BARCELONA, Kovo 16.—Lojalistų valdžia šiandien rytą užginčijo fašistų paleistas žinias, kad būk Ispanijos valdžia pabėgusi į užsienį ir eina visuotinas pakrikimas. Priešingai, generolo Franko "karo laimėjimo" ofenzyva sulaikyta.

Tačiau padėtis yra labai rimta. Hitleris atsimokėdamas Musoliniui už nesikišimą į Austriją, Frankui prisiuntė šimtus kanuolių, orlaivių ir nazių, o paskutiniu laiku pasiuntė dar 30,000 nazių. Neatsiliko ir Musolinis. Generolas Frankas, gavęs daugybę amunicijos ir kareivių, praeitą ketvirtadienį pradėjo baisią ofenzyvą ir per 6 dienas Aragono fronte 60 mylių plotyje pasivarė apie 20 mylių pirmyn. Mūšyje dalyvavo 400 orlaivių ir tūkstančiai kanuolių, o tuo pačiu laiku Italijos ir Vokietijos orlaiviai ant Ispanijos miestų sėjo mirtį.

Dabartiniu laiku fašistų jėgos yra dasivarę iki Ebro upės klonio, netoli Barcelona-Valencija vieškelio. Fašistai deda visas pastangas perkirsti šį vieškelį ir dasivaryti iki už 41 mylios esančių Viduržemio jūrų. Tačiau lojalistai didvyriškai ginasi. Vakar atmušė net dvi dideles fašistų atakas. Manoma, kad fašistų ofenzyva bus sudaužyta.

Sako Dar Nėra Vėlu Sulaikyti Pasaulinį Karą

OTTAWA, Kovo 15.—"Dar nevėlu sulaikyti išsiveržimą pasaulino karo," pareiškė R. J. Tallon, Trades and Labor Congress of Canada sekretorius, pasikalbėjime su Daily Clarion korespondentu.

"Austrijos užgrobimas Vokietijos fašistais, kurie yra pasmerkti viso civilizuoto pasaulio, demokratinės šalys turėtų paraginti prie griežto veikimo sulaikymui tolimesnių užpuolimų," tęsė jis.

"Kanados, kaip dalies britiškos imperijos, pareiga reikalauti, kad Britanija ir kitos dominijos veiktų sutartinai su tomis šalimis, kurios tebėra ištikimos Tautų Lygai."

Liaudies Balsas

KANADOS LIETUVIŲ SĄVAITINIS LAIKRAŠTIS, LEIDŽIAMAS LIETUVIŲ SPAUDOS DRAUGIJOS

Prenumeratos Kaina:
Kanadoj ir Didžiojoj Britanijoj metams $2.00; pusei metų $1.00. Visur kitur metams $2.50; pusei metų $1.25. Atskira kopija 5 centai.

Pašto perlaidas (Money Orders) išrašykite Liaudies Balso vardu:

LIAUDIES BALSAS
P. O. Station C, Box 1013, Toronto 3, Ontario, Canada.

PASKUBINKIT DUOTI SAVO NUOMONES DEL LIAUDIES BALSO TANKINIMO

Jau daugelio kolonijų organizacijos ir pavieniai skaitytojai atsiliepė del sumanymo leisti Liaudies Balsą du kartu į sąvaitę. Kaip organizacijos, taip ir pavieniai skaitytojai entuziastiškai pasisakė už tankinimą. Draugas Morkūnas iš Kenoros jau prisiuntė tris skaitytojus, kad tik padarius Liaudies Balsą dusyk-sąvaitiniu. Nekurie skaitytojai, atsinaujindami prenumeratas, prisiunčia po tris dolerius, pažymėdami, kad jie užsimoka iškalno padidintą prenumeratą, kad palengvinti išleisti Liaudies Balsą du kartu į sąvaitę. Iš visų gautų atsiliepimų tik vienas skaitytojas pasisakė prieš tankinimą.

Taigi, kaip matote, veik vienbalsiai pasisakoma už Liaudies Balso tankinimą pekeliant prenumeratą ant vieno dolerio. Tas rodo, kad Liaudies Balsas turės virsti dusyk-sąvaitiniu laikraščiu. Už tai dabar reikia labai rimtai susirūpinti galutinu šio klausimo išrišimu. Mums atrodo reiktų štai ką atlikti:

1. Visų pirmiausia, tai pasiskubinti su atsiliepimais. Reikalinga, kad nei vienas skaitytojas neliktų neišreiškęs savo nuomonės. Nors vienas doleris į metus skaitytojui nėra didelis pinigas, tačiau svarbu, kad ir to vieno dolerio uždėjimas būtų atliktas su visų skaitytojų pritarimu. Juk jei skaitytojai nepritars—tuomet Liaudies Balsui bus sunku eiti du kartu į sąvaitę. Todel visi tie, kurie dar nepareiškėt savo nuomonių,—skubiai tą padarykite. Redakcijai reikia jas turėti ne vėliau pirmo balandžio.

2. Visiems skaitytojams ir Liaudies Balsą remiančioms organizacijoms reikia būti pasirengus naujų skaitytojų gavimui. Jei toks entuziastiškas pritarimas tęsis iki galo—aišku, Liaudies balsas turės išeiti du kartu į sąvaitę nuo pirmos dienos gegužės mėn. Bet turite atminti, kad tų pinigų, kurie buvo gauti laike vajaus,—neužteks jam išlaikyti, nes prenumeratų atsinaujinimas prasidės daug vėliau, nežiūrint to, kad jos bus sutrumpintos vienu trečdaliu, o išlaidos padidės nuo to laiko, kada laikraštis pradės išeiti du kartu į sąvaitę. O tą spragą galima užpildyti tiktai gaunant naujų skaitytojų. O kad galima gauti—parodo draugas J. Morkūnas, kuris jau prisiuntė tris skaitytojus. Kada laikraštis išeis du kartu į sąvaitę, jo žinios bus daug šviežesnės, todel laikraštis pasidarys dar įdomesnis, o tas palengvins gavimą naujų skaitytojų.

Redakcija ir administracija nuoširdžiai prašo tuos du klausimus paimti domėn. Pirmiausia, tai skubėti su atsiliepimais, o paskui stengtis gauti naujų skaitytojų. Atrodo, kad mes, Kanados lietuviai, rengiamės žengti labai didelį ir istorinį žingsnį pirmyn, todel turime tinkamai jį įvertinti.

KĄ IŠKELĖ TOCKISTŲ, BUCHARINIEČIŲ TEISMAS MASKVOJ

Pastaruoju laiku Maskvoj įvykęs trockistų, bucharniečių ir kitų Sovietų Sąjungos ir viso pasaulio darbo žmonių priešų teismas iškėlė labai svarbų klausimą, būtent, kokiais keliais viso pasaulio fašizmas eina prie naujo karo.

Kaip iš teismo eigos pasirodė, tai viso pasaulio fašistai, pagelba trockistų, bucharniečių ir kitų išdavikų, norėjo susilpninti Sovietų Sąjungą, kaipo taikos saugotoją. Jie per tuos išdavikus stengėsi ne tik Sovietų valdžią sunaikinti, o jos vieton pastatyti fašizmo bernus, bet ir sutraukyti Sovietų Sąjungos draugiškus ryšius su kitomis šalimis. Jie darbavosi, kad Sovietų ir Francijos apsigynimo paktas nebūtų pasirašytas, kad Sovietai nesudarytų tokios sutarties su Čekoslovakija ir t.t. Ne veltui Hitleris anais metais šūkavo apie Uralų kalnus.

Taigi, kaip matote, Sovietų teismas, teisęs tuos išdavikus, iškėlė viršun tuos metodus, kuriuos fašizmas naudojo taikos ardymui, ir kaip žemai nupuolę trockistai, bucharniečiai ir kiti panašios rūšies "komunistai." Maskvos teismas parodė, kad trockistai ir jų užtarėjai yra geriausi fašizmo įrankiai taikos ardymui.

Kanados lietuviai turime atkreipti atydą į visus tuos, kurie vienokiu ar kitokiu būdu talkininkauja trockistams, o per juos fašistams. Mes negalime imti už gryną pinigą jų kalbas apie kovą už demokratiją, kuomet jie tuo pačiu sykiu biauroja komunistus ir užtaria trockistus, bucharniečius ir kitus SSRS ir viso pasaulio žmonių priešus, tarnaujančius fašizmui. Trockistų ir bucharniečių užsimaskavimas mus perspėja, kad mes nebūtume lengvatikiais. Sustiprinkime kovą prieš dviveidžius, nes ta kova reikalinga, norint kovoti už taiką ir demokratiją.

LABAI MENKI ARGUMENTAI

Viena torontietė per Naujienas teisina Frenzelį del vaikučių mokyklėlės uždarymo. Girdi, kito kelio nebėbuvo, nes mokyklėlė pinigų neturėjus. Tai labai silpnas argumentas.

Daleiskime, kad pinigų ir nebuvo, bet argi vieno Frenzelio reikalas buvo delto mokyklėlę uždaryti? Juk visas komitetas įsteigė, todel visas komitetas galėjo ir uždaryti, jei mokytojas nenorėjo mokinti vaikučių be algos. Jokiu būdu Frenzelis negalėjo vienas, be komiteto tarimo, vogčiomis išnešti iš salės knygas ir paskelbti, kad mokyklėlė uždaryta. Toks elgėsys visai nedemokratiškas.

Prie to, labai juokinga atrodo uždarymas mokyklėlės del stokos pinigų. Juk ir kapitalistinių mokyklų mokytojai dažnai negauna algos net po kelis mėnesius, o delto nebėga, nemeta mokinę. O mūsų vaikučių mokytojas, pats dirbdamas fabrike ar kur kitur, negalėjo keleto vakarų pamokinti be atlyginimo, kol mokyklėlės klausimas būtų buvęs išspręstas. Juk J. Broga, P. Adomėlis, Berškienė ir kiti draugai ir draugės mokino tuos pačius vaikučius be jokio atlyginimo visus metus. Jiems mokinant vaikučių buvo dar daugiau.

Nei kiek neabejojant galima pasakyti, kad toks sauvališkas mokyklėlės uždarymas buvo atliktas su tikslu, kad mokyklėlė būtų suardyta prieš komiteto susitvarkymą.

Žmonės kalba apie demokratiją, teisėtumą, o patys visur elgiasi sauvališkai, diktatoriškai.

ALDLD KANADOS VEIKIANTIS KOMITETAS VEIKIA GERAI

Nuo to laiko, kada ALDLD Kanados Veikiantis Komitetas buvo perkeltas į Montrealą, ALDLD vadovybė žymiai pagerėjo. Daugiau žinių apie ALDLD laikraštyje, taipgi kuopos gauna daugiau informacijų laiškais. Prie to, draugas K. Kilikevičius, KVK sekretorius ir organizatorius, jau išvyko į vakarinę Kanadą aplankyti tenai gyvuojančias ALDLD kuopas ir pavienius narius. Reikia tikėtis, kad KVK pavyks sustiprinti veikimą ir kuopose.

Kaip matote, perkėlimas KVK į Montrealą nei kiek ALDLD nesusilpnino, o priešingai. Kitaip būti ir negalėjo. Draugas M. Guoba ir kiti buvusio KVK nariai, dirbdami prie laikraščio, jokiu būdu negalėjo daugiau laiko pašvęsti ALDLD reikalams. Pavyzdžiui, kokioj padėtyj būtų buvęs KVK, kuomet M. Guoba išvyko į Suvienytas Valstijas su maršrutu? Teisybė, galėjo sekretoriaus pareigas paimti kitas draugas, bet per trumpą laiką surasti visus siūlų galus nebūtų buvę galima. Gi draugas K. Kilikevičius, būdamas tuo pačiu kartu ir organizatorium, pašvenčiančiu visą laiką organizacijos reikalams, gali pašvęsti savo laiką organizacijai.

Kas Rašoma Kituos Laikraščiuos

Brazilijoj Fašistai Piaunasi Tarp Savęs

Paskutiniu laiku neretai tenka rasti žinučių spaudoje apie uždarymą fašistinių centrų Brazilijoj. Tokios žinios visuomenėj sukelia miglas apie dabartinę Brazilijos santvarką. Tačiau nieko nuostabaus nerasime į dalykų stovį pažiūrėjus iš arti.

Kaip žinome, Brazilijoj randasi net trijų rūšių fašistų: itališki, vokiški ir braziliški. Itališki ir vokiški fašistai iš Brazilijos fašistų priėmė tiktai marškinius, gi jų teorijos, veikimo metodai ir ginklai buvo siunčiami iš Romos ir Berlino. Ypatingai vokiški fašistai visai nenori žinoti Brazilijos fašistų vado Plinio Salgado, nei jo leidžiamos propagandos; jie turi savo propagandą ir savo vadą Hitlerį.

Kuomet šitoks trilypis fašizmas tapo pašauktas valdžion, tai kiekviena šių grupių stengėsi paimti hegemoniją ant kitų, o prie to ruošėsi net ginklą pavartoti, kas rimtai gręsė visišku fašistinių grupių santykių subirėjimu. Ir va, del šio, Getulis, gelbėdamas fašizmą, privalo sudrausti vokiečius, kurie pagal Hitlerio įsakymą ruošėsi paimti viršų ant kitų fašistų.—**Darbas**, Uragvajaus lietuvių laikraštis.

* * * * *

Dingęs "Argumentas"

Pirmose trockininkų bylose jų šalininkai ir šiaip lengvapėdžiai dažniausia rėkė, kad "juos kankino, tai ir prisipažino."

Dabar jau to "argumento" negirdėti. Išėjo iš mados, nes pasirodė tiek jau žioplas, kaip ir melagingas.

Nieks jų nekankino, išrodė jie gerai, normališkai, nors prasižengimai tikrai nenormališki. Ir pavalgydinti gerai ir liežuvis jų sukaliojasi vikriai.

Paskalai del "kankinimo" subirėjo į šipulius. Tai dabar prasideda pamokslai apie bolševikų "moralį supuvimą."

Bet juk tą kliką moralių supuvėlių ne buržuaziniai moralistai sugavo, o bolševikų partija. Tai moralistai turėtų ją girti. Bet jie elgiasi kaip tik atbulai.

Kuomet moralius supuvėlius baudžia, tai buržuaziniai moralistai gina jų kailį ir atakuoja Sovietų valdžią ir Komunistų Partiją.—**L. Pruseika**, Vilnyj.

* * * * *

Draugo Vargai

Visokių dalykų girdėjome, visokių paikysčių prirašoma, bet tokių dar negirdėjome:

"Amerikos Jungtinių Valstijų plutokratų spauda tarnauja bolševikams," verkia kruvina ašara **Draugas**.

Vadinasi, ir aršūs SSRS priešai, kaip **Tribune**, ir Hearsto organai "tarnauja bolševikams."

Draugo redaktoriai turėtų gauti medalių kaipo geriausi kvailysčių rašytojai.

Kame gi tas "tarnavimas?" Veik visi laikraščiai įdėjo žinią, jog Ispanijos respublikiečiai nuskandino gen. Franko karo laivą.

Dabar žinosite delko **Draugas** visuomet deda melus, nes teisybę rašyti, tai **"tarnavimas bolševikams."** — **V. Andriulis**, Vilnyj.

Klausimai - Atsakymai

Apie Kanados Įstatymus, Vedami Advokato M. S. Millstone

M. J., Hamilton, Ont.—Aš noriu pakeisti savo pavardę. Ką turiu daryti ir kiek kainuos?

Atsakymas:—Jūs savo pavardę galite pakeisti per tam tikrą įstaigą, kurios centralinis ofisas del Ontarijos provincijos randasi Toronte, Osgood Hall. Kainuos apie $6.00. Bet bus reikalinga turėti advokatą, kuriam reiks užmokėti už patarnavimą.

AUKOS

Lietuvos Liaudies Kovotojams

Per Kanados Lietuvių Komitetą Lietuvos Liaudžiai Ginti gauta aukų priešfašistinių Lietuvos kalinių paramai:

Nuo drg. A. Makštelės iš Timeskaming, Que.,—$1.00.

Nuo Sūnų ir Dukterų Kanados Lietuvių Savitarpinės Pašalpos Draugijos 5-tos kuopos (Timmins, Ont.)—$15.36.

Nuo Winnipego Lietuvių Bendro Fronto Lietuvos Liaudžiai Ginti Komiteto—$22.04.

J. Lesevičius....
KLKLLG Sekretorius
P.O. Station "D," Box 44,
Montreal, Que.

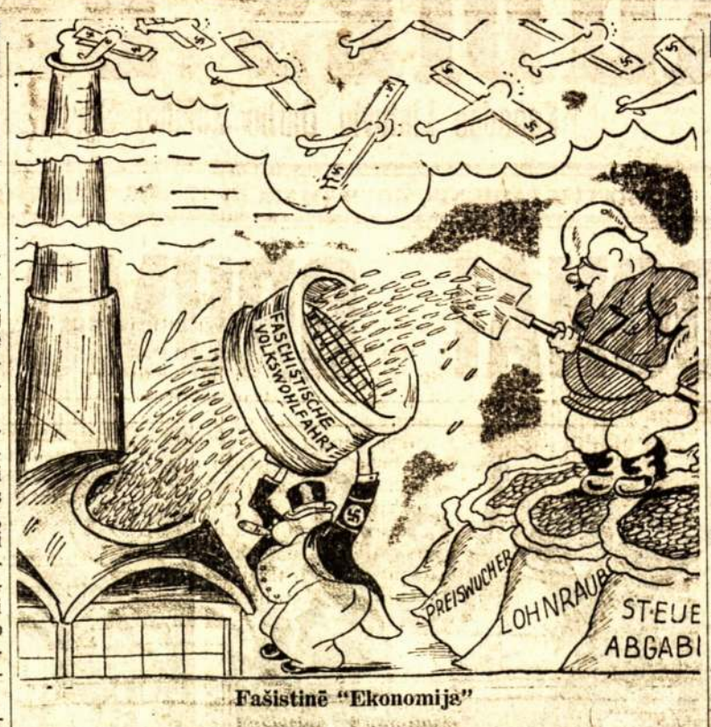

Fašistinė "Ekonomija"

Laiškai Liaudies Balsui

Gerb. Redakcija ir Administracija:

Kadangi Sūnų ir Dukterų Kanados Lietuvių Savitarpinės Pašalpos Draugijos 5-tos kuopos nariai yra visi Liaudies Balso skaitytojai ir rėmėjai, tad kovo 6 dieną įvykusiame kuopos susirinkime buvo pakeltas klausimas kaslink Liaudies Balso išleidimo du syk į sąvaitę.

Kiekvienas iš susirinkimo dalyvių pareiškė norą turėt Liaudies Balsą du syk į sąvaitę. Sutinka prenumeratos pakėlimui iki trijų dolerių, tai yra, kad metinė Liaudies Balso prenumerata būtų trys doleriai.

Taipgi sutinka sukelti finansinę kvotą, uždėtą šiai kolonijai, proporcingai pagal kitas kolonijas.

J. Berškys
SDKLSPD 4 kp. Koresp.
Timmins, Ont.

* * * * *

Brangūs Draugai:

Šiuo laiku tarsiu savo nuomonę kaslink Liaudies Balso išleidimo du kartu į sąvaitę.

Aš tokiam garbingam sumanymui pritariu ir prižadu paremti sulyg savo išgalės, kad Liaudies Balsas galėtų mus lankyti du kartu per sąvaitę, pradedant gegužės mėn. pirmą dieną, 1938 metų.

Kad aš kalbu ne juokais, parėmimui išleidimo du kartu į sąvaitę prisiunčiu tris naujas metines prenumeratas—draugų J. Pakrosnio, B. Podžiūno ir J. Simino. Šie draugai užgiria Liaudies Balso tankinimą. Aš esu tikras, kad šie draugai ir ateityje rems savo klasės laikraštį Kanadoje.

Draugai, kurie dar nesate Liaudies Balso skaitytojai, tapkite jo skaitytojais, taip, kaip viršuj minėti trys draugai tapo. Tokiu būdu užtikrinsime jo išėjimą ne tik du kartu į sąvaitę, bet ir kasdieną.

J. Morkūnas
Kenora, Ont.

* * * * *

Gerbiama Redakcija:

Aš pastebėjau, kad daugelis norėtų, kad Liaudies Balsas išeitų du kartu į sąvaitę. Tai labai gražus sumanymas.

Čionai aš išreiškiu savo nuomonę.

Mano manymu, būtų labai gerai, kad Liaudies Balsas aplankytų mus du kartu į sąvaitę. Tik reikia apsižiūrėti, ar ištesėsime išlaikyti. O antra, ar turėsime užtektinai naujienų užpildymui. Aš patariu šiuos klausimus gerai apsvarstyti.

Kas liečia mane, tai aš stengsiuosi paremti kiek tik galėsiu. Tuo pačiu laiku šaukiu visus dėti pastangas, kad galėtum atlikti taip kilnų darbą.

Visi į darbą. Aš visuomet būsiu su jumis.

Draugiškai,
J. Navikas
Pickle Crow Gold Mines, Ont.

* * * * *

Gerbiami Draugai:

Radę Liaudies Balse atsišaukimą į skaitytojus kaslink patankinimo Liaudies Balso, kuriame reikalaujama, kad kiekvienas skaitytojas išreikštų savo nuomonę, mudu duodame šimtaprocentinį sutikimą ir nuo širdies velijame gero pasisekimo.

Mes sveikiname mūsų švietėją ir organizatorių Liaudies Balsą ir laukiame atsilankant du kartu į sąvaitę.

Su draugiškais linkėjimais,
A. Petronis
A. Samuolis
Kenora, Ont.

* * * *

Gerbiami Draugai:

Kreipiuosi pas jus šiuom klausimu: del kokių priežasčių mūsų laikraštis nerašo apie atsitikimus Sovietų Sąjungoj? Aš labai norėčiau žinoti, del kokių priežasčių tenai sušaudė 21 komunistų vadą. Labai nuoširdžiai prašau paaiškinti per Liaudies Balsą.

Skaitytojas Nr. 213
Calgary, Alta.

Redakcijos Atsakymas: Liaudies Balse, kaip ir kituos laikraščiuos, telpa žinių ir iš Sovietų Sąjungos. Taipgi buvo rašoma kuomi tie "komunistų vadai" kaltinami. Žinoma, kaipo sąvaitraštis, negalėjo taip plačiai aprašyti, kaip tankiau išeiną laikraščiai. Šiame numeryj taipgi rasite aprašymą, kokį sprendimą padarė Sovietų teismas, tai yra kokia bausme nubaudė tuos prasikaltelius.

VENGRAI IŠEIVIAI PASISAKĖ PRIEŠ VENGRIJOS NAZINIMĄ

NIAGARA FALLS, N. Y.—Čionai atsibuvo Kanados ir Suvienytų Valstijų vengrų konvencija, kurioje dalyvavo delegatai nuo 60 organizacijų, atstovaudami 130,000 vengrų. Konventai griežtai pasmerkė Vengrijos valdžią už nazinimą Vengrijos.

Pabusk

Pabusk, o broli, blaivėja laikas,
Mes šaukiam tave: eik pas mus!
Nuodų čia yra didis saikas—
Kapitalizmas čia žiaurus.

Visi nariai galingos klasės,
Be skirto rasių ir tautų,
Prieš tuos nuodus, prieš šmėklas tąsias,
Prieš santvarką skurdo, skriaudų.

Ir ko-gi šiandien mums belaukti?!
Jėgų, jėgų tik kuodaugiau,
Darban, didin darban laiks traukti.
Laikai giedringi blaivos jau.

Nušluokime paviršių žemės,
Kapitalizme, ei šalin!
Mūs klasė tiesos žodžiu remias.
Žygiuoja jau pulkai pirmyn.

Pabusk, o broli, blaivėja laikas,
Mes šaukiam tave: eik pas mus!
Nuodų čia yra didis saikas—
Kapitalizmas čia žiaurus.

St. Repšys

Kaip Worcesterio Lietuviai Parėmė Liaudies Balsą

VORCESTER, Mass.—Vasario 27 d. pas mus lankėsi draugas Matas Guoba su prakalbomis Liaudies Balso reikalais. Šias prakalbas surengė ALDLD 155 ir 11 kuopos. Drg. Guoba kalbėjo plačiai apie Kanados lietuvių gyvenimą ir jų kovas. Plačiai perstatė reikšmę Liaudies Balso, be kurio ištikro tenai gyvenančių lietuvių gyvenimas būtų juodas, nes tai vienatinis kelrodis ir švietėjas lietuvių darbininkų Kanadoj.

Antroj temoj kalbėjo apie Ispaniją, kur eina baisus karas su fašizmu, už Ispanijos liaudies laisvę ir demokratiją.

Drg. Guoba turėjo kelis numerius (kopijas) Liaudies Balso, kuriuos paskleidė publikoj, vienas ir man teko. Pažiūrėjęs pamačiau brangių paveikslų mūsų draugų kanadiečių lietuvių, kurie randasi Ispanijos kovotojų eilėse. Skaičiau ir laiškus draugų E. Zdanausko ir J. Malicko. Tai balsas kovotojų iš Ispanijos apkasų su linkėjimais, kad Liaudies Balsas išaugtų į dienraštį. Ir mes, worcesteriečiai, linkime, kad Liaudies Balsas būtų išgirstas visų lietuvių darbo žmonių ir kad kitais metais Liaudies Balsas lankytų mus kas dieną.

Per drg. Guobos prakalbas buvo gautos 6 naujos Liaudies Balso metinės prenumeratos ir 2 atnaujinta. Buvo rinkta aukos del Liaudies Balso. Aukojo šie: po $1.00 N. Kudarauskas ir J. M. Lukas; po 50 centų B. Mizara, Z. Dvareckas ir J. Karsokas; po 25 centus aukojo: P. Barevičius, J. J. Baksys, J. Žukas, K. Kunigauskas, P. Petkūnas, A. Čiaponis, B. Kukauskas, L. Ausijienė, P. Sadauskas, P. Jelskis, E. Dovidonienė, J. Daugiela, J. Senkus, F. Verseckis ir P. Butkeviče. Viso su smulkesnėm aukom surinkta ir perduota drg. Guobai $11.85.

J. M. Lukas

Parėmė Ispanijos Kovotojus

EDMONTON, Alta.—Šio miesto lietuviai užgavėnių proga pas draugą F. Murašką suruošė pasilinksminimą, kur susirinko nemaža "saujelė" vedusių ir pavienių.

Prie geros muzikos besilinksminant, daugeliui prisiminė, kad negalima užmiršti tų brolių, kurie susispietę į Mackenzie-Papineau batalijaną Ispanijoj guldo galvas už viso pasaulio žmonių laisvę ir gerovę. Su parama atsiliepė šie draugai ir draugės: A. Rubinskas ir J. Kižys paaukavo po vieną dolerį; po 50 centų aukavo: J. Nakrošius, Palitis, J. Denkis, A. Matukienė, T. Nakrošienė, L. Devenienė, K. Armonienė. P. Armonas, J. Armonas, F. Murauskas ir M. Murauskienė. K. Armonas aukavo 40 centų, V. Staniulis 25 c. ir J. Mažietis 20 centų.

Visiems aukavusiems ir draugams Murauskams už suteikimą buto šidingai ačiū.

Pinigai pasiųsti Liaudies Balso administracijai, kuri priduos kur reikia.

J. Nakrošius

Lietuvio Tragedija Tolimoje Šiaurėje

PRINCE ALBERT, Sask.—Jau rodos prabėgo trejetas metų, kaip iš šios apylinkės spaudoje nesimato nei vienos korespondencijos. Priežastis, šis tolimos šiaurės miestelis yra visai mažas, turi tik 1,000 gyventojų. Čia gyvena ir apie desėtkas lietuvių: viena vedusių šeima ir keletas pavienių. Vienas tarp tų pavienių buvo Feliksas Januška, kuris 1928 metais atvyko į Kanadą ir šioje apylinkėje dirbo pas farmerius.

Kada prasidėjo kapitalistinis krizis. 1930 metais, Feliksas Januška pastojo dirbti pas vieną anglų tautybės farmerį ir pas jį išdirbo net tris metus. Paprašius Januškai savo uždarbio, farmerys Beimin neatmokėjo jam uždirbtų pinigų, bet pradėjo siūlyti pirkti farmą. Januška pasijuto nuskriaustu, bet nesant kitos išeities, sutiko ir paėmė nuo anglo farmą. Rodos ant farmos gyveno pusėtinai, bet vienas begyvendamas visad dejuodavo, kad labai nuobodu. Ir štai vasario 17 dieną rastas savo namuos pasikoręs. Valdžios ekspertai pripažino, kad velionį prieš mirtį buvo pasireiškęs proto suirimas. Prieš mirtį savo kilnojamo ir nekilnojamo turto niekam neaprašė, tad dabar viską ima viena kompanija.

Feliksas Januška paėjo iš Zubiškių kaimo, Šimonių valsčiaus, Panevėžio apskrities. Lietuvoje paliko tris brolius ir dvi seseris.

Velionis gyveno apie 20 mylių nuo Prince Albert. Kuomet šio miestelio lietuviai sužinojo apie Januškos tragediją, dėjo visas pastangas suteikti paskutinį patarnavimą ir parsivežę su visomis bažnytinėmis apeigomis palaidojo Prince Albert miestelio kapinėse. Mat jis buvo stipriai religingas, tačiau gana draugiškas vyras ir geras muzikantas. Jokių laikraščių bei knygų neskaitė, o visas mintis buvo sukoncentravęs į farmos darbus. Manoma, kad del tų darbų ir visų aplaikytų skriaudų susilpnėjo jam protas.

Velionis tapo palaidotas vasario 23 dieną. Prince Albert lietuviai jam linki ramiai gulėti Kanados šaltojoj žemelėj.

K. Frunski

Pastabos

Kai tik Austrijos premjeras Šušnigas paskelbė, kad leis Austrijos žmonėms plebiscito keliu nutarti, ar jie nori jungtis su Vokietija, ar ne,—Hitleris pasiuntė armiją ir užėmė tą šalį.

Tas parodo, ant kiek fašistai gerbia žmonių teises. Bet gi ir jie šaukia, kad jie daro tą, ko žmonės nori.

* * * * *

Austriją užgrobti daugiausia padėjo Anglija, kurios valdžia paskutiniuoju laiku pradėjo bendradarbiauti su fašistais. Reikia manyti, kad Hitleris turėjo užtikrinimą iš Anglijos valdžios, jog Anglija tokiam jo žygiui nesipriešins.

Matote, Hitlerio grumojimai Austrijai, buvo išjudinę Austrijos liaudį, kurios balsas buvo bepradedąs priversti Šušnigą nusileisti ir duoti daugiau teisių. Anglijai buvo baugu, kad Austrijoj nesusidarytų toks liaudies frontas, kaip kad buvo susidaręs Ispanijoj, ir nepaimtų valdžios į savo rankas.

* * * * *

Ant Hitlerio kelio dabar stovi Čekoslovakija. Po Čekoslovakijos—Lietuva. Bet gi Tysliava, kalbėdamas Montreale, ramino lietuvius, sakydamas, kad Lietuvai pavojaus nėra.

Tokia jo kalba yra geriausias pasitarnavimas Hitleriui.

Lietuvai pavojus labai didelis. Reikia visiems lietuviams sukrusti ir dirbti dar sunkiau, kad paliuosuoti Lietuvą iš fašistinio jungo, kuris gali Lietuvą taip atiduoti Hitleriui, kaip Austrijos fašistai atidavė Austriją.

* * * * *

Kadangi dabar iškyla didelis pavojus Čekoslovakijai, labai daugelis stato klausimą, ar Sovietų Sąjunga gins ją, jei Hitleris užpuls. Išrodo, kad tik viena Sovietų Sąjunga ir tėra, kuri galėtų ginti Čekoslovakiją arba Lietuvą.

Ištikro, demokratinėmis šalimis, kurios taip aukštai vertina demokratiją, žmonės nebepasitiki; netiki, kad jos galėtų stoti į kovą gynimui fašistų užpultų šalių. Visi kreipia akis į Sovietų Sąjungą.

* * * * *

Geras daiktas suprasti, kad Sovietų Sąjunga yra vienintėlė mažųjų tautų gynėja. Bet to neužtenka. Jei vienai Sovietų Sąjungai bus palikta ginti demokratiją, jai bus sunku. Mes turime versti demokratinių šalių valdžias stoti į kovą prieš agresorius.

* * * * *

Jau nebedaug laiko beliko iki Pirmos Gegužės šventės. Už tai reikia pradėti rengtis prie apvaikščiojimo. Lietuviai turėtume turėti dar lietuviškus parengimus paminėjimui tos taip svarbios šventės.

Mums, lietuviams, ta šventė, kaip atrodo, bus labai svarbi ne tik todel, kad ji bus švenčiama tokiame momente, bet ir todel, kad su ta diena Liaudies Balsas pradės eiti du kartu į sąvaitę.

Kiekvieno Liaudies Balso skaitytojo šventa pareiga pradėti rinkti naujus skaitytojus del dusyk-sąvaitinio Liaudies Balso ir tęsti tą darbą iki Pirmos Gegužės šventės.

* * * *

Už poros sąvaičių bus išsiunčiamos velykinės dovanos del Ispanijos liaudies gynėjų. Jei kas norite, kad dovanos būtų išsiųstos kartų, pasistengkite jas prisiųsti kaip galint greičiau, kad nepavėlintumėt. Galite siųsti ir per Liaudies Balsą, nes Mackenzie-Papineau Batalijono Draugų Centras randasi Toronte ir nesunku perduoti.

J. Yla

Kanados Lietuvių Komunistų Kampelis

Komunistų Pareiškimas Apie Vilniui Vaduoti Sąjungą

MONTREAL, Que.—Praeitais metais čia buvo suorganizuotas Vilniui Vaduoti Sąjungos skyrius, kitaip sakant organizacija, kuri turėtų rūpintis išvadavimu pavergtų Vilniaus krašto lietuvių iš po Lenkijos imperialistų vergijos. Šio skyriaus vardas gražus, jo šūkis "atvaduoti Vilnių" visiems lietuviams priimtinas, bet pažiūrėkime, ar šio skyriaus veikla atatinka vardui Vilniui vaduoti sąjunga. Ar tais šūkiais jis vaduojasi? Ne! Kaip pamatysime iš žemiau paduotų davinių, tai šio skyriaus vyriausias tikslas suskaldyti Kanados, ypatingai Montrealo lietuvių vienybę, bent kokį bendrą veikimą lietuvybės labui. Prisidengę Vilniui vaduoti skraiste, jie siekia pasėti Lietuvos tautininkų fašistinę dvasią, iškelti į padanges "tautos vadą" Antaną Smetoną ir sukurti Montrealo lietuviuose fašistinį lizdą, sulyg direktyvų Lietuvos tautininkų-fašistų, Lietuvos liaudies engėjų. Apart to, šis V.V.S. skyrius tampriai susirišęs su vietinėm Kvebeko provincijos fašistinėm organizacijom ir yra remiamas hitlerinės reakcijos Duplesio valdžios, nes kiek matyti iš lietuviškos fašistinės Vienybės korespondencijų tai V.V.S. skyriaus politika visu šimtu nuošimčių sutinka su Duplesio padlock law, kuris išleistas būk tai "anti-komunistinis" įstatymas, bet praktika parodo, kad Kvebeko valdžia, vaduodamosi Padlock Law puola bent kokį pragresyvį judėjimą ir svarbiausia unijinį veikimą.

Kad tas grynai tiesa, mes sprendžiame iš to: V.V.S. skyrių Montreale suorganizavo Lietuvos fašistų agento Tysliavos adjudantas V. Širvydas, kuris ir dabar yra skyriaus "pašlovintas globėjas." Čia V.V.S. skyriaus galvinyj pastatyti montrealiečiams žinomi fašistiniai gaivalai, kaip studentas Andriukaitis, kuris jau keli metai atgal buvo išleidęs anti-demokratinį-fašistinį lapelį "Patrijotas," bet negavęs pritarimo Montrealo lietuviuose, turėjo palaidoti. Marija Aukštaitė-Navikevičienė, kuri per Tysliavos Vienybę savo kliedančiais raštais nori išlipti į fašistinę "žvaigždę," ir kleb. Bobinas, kaip visiems žinomas nekaltų parapijonių skundikas, aklas fašizmo pakalikas. Šie trys asmenys "vyriausios galvos" V.V.S. Montrealo skyriaus.

Kad V.V.S. skyrius nesiima savo uždavinio vaduoti Vilnių, pilnoj to žodžio prasmėj, tai faktai, kurie patys už save kalba. Jau tuoj bus metai, kaip jis "gyvuoja," bet dar niekas negirdėjo jų atsišaukimo į visus Montrealo lietuvius ar jų organizacijas, kad apjungti visus lietuvius ir veikti bendrai už atvadavimą pavergtųjų mūsų brolių Vilniaus krašto lietuvių. Priešingai, jei jie šaukia kokį nors mitingą, tai šalinasi nuo kitų organizacijų. Jų nuolatinis kalbėtojas — p. Tysliava, kuris atvažiavęs iškeikia lietuviškas organizacijas, kurios neremia ir negarbavoja Lietuvos tautininkų fašistinės diktatūros, bet dar kovoja prieš ją; jam visi lietuviai niekšai ir išgamos, kurie drįsta ištarti žodį-kitą prieš Smetoną ir reikalauti atsteigimo demokratinių teisių Lietuvoj. Jam ir jo klikai nesvarbu, kad visi lietuviai vienytųsi ir veiktų už atvadavimą Vilniaus, bet kad visi palaikytų fašistinį režimą Lietuvoj, su diktatorium Smetona priešakyj.

Antras faktas, V.V.S. skyriaus įkūrėjas ir jo apaštalas V. Širvydas, pasirašinėdamas "svečio" slapivarde per Vienybę rašinėdamas visaip purvina progresyvį Kanados lietuvių veikimą, ypatingai Kanados Lietuvių Kongresą. Štai viena ištrauka, kurioj jis aprašo praeitų metų rugpiūčio 1 d. Kongreso metines sukaktuves. Pagiežos uždegtas prieš tokį vieningą Montrealo lietuvių pasisakymą už atsteigimą demokratijos Lietuvoj, jis aiškina: "Lietuvos vyriausybę pakeisti gali tik patys Lietuvos gyventojai . . . Bet mūsų kairieji, matyti, dar iš vaiko vystyklėlių neišsivystę, nes tiki popiergaliais subombarduoti Lietuvos vyriausybę." Bet tas fašistinis šmotas nemato, kad Lietuvos gyventojai neturi teisės keisti vyriausybę, ją turi pasiglemžę tik tautininkai. Ir jam visi "kairieji" ir dar iš vaiko vystyklėlių neišsivyste, kurie reikalauja laisvės ir teisių Lietuvos liaudžiai. Toliau rašydamas apie buvusį kalbėtoją K. Michelsoną, kuris taip puikiai nušvietė tautininkų-fašistų valdomos Lietuvos padėtį ir susilaukė karščiausio pritarimo publikoj, jis klausia: "Nejaugi Amerikoje neesą gerų mokyklų, jei net studentai, kaip vyriausias kongreso kalbėtojas Kęstutis Michelsonas, vaikiškais sapnais susirinkusius migdė?" Taip, ponas Širvyde, ne visos ir "gerosios" mokyklos pajėgia studentus apvilkti tavo trokštamu fašistiniu kailiu. Kęstutis, nežiūrint kur jis įgyjo tą mokslą, bet čia kalbėdamas jis nemigdė susirinkusių, o pastatė, kaip ant degančių žarijų poną Smetoną, kad net karšta po padais pasidarė ir čia Kanadoj esantiems jo agentams.

Tad matote, kaip jiems rūpi Vilniaus vadavimas. Kongreso sukaktuves minint, buvo kalbėta ir apie Vilniaus krašto pavergtus lietuvius—priimta tuo klausimu ir rezoliucija, reikalaujanti laisvės Vilniaus krašto lietuviams. Bet V. Širvydas, V.V.S. "galva," spiauna ant tokių reikalavimų. Jis niekina kaip įmanydamas tuos lietuvius, kurie kalba už kokią nors žmonių laisvę. Žmonių laisvė — fašistams peilis po kaklu!

Todel mes, Montrealo lietuviai komunistai, perspėjame lietuvių visuomenę, kad Vilniui Vaduoti Sąjunga yra grynai fašistinė organizacija, įkurta Lietuvos tautininkų per agentus Tysliavą ir V. Širvydą tik tam, kad demoralizuoti bile kokį progresyvį judėjimą, ardyti vienybę, kur ji pasireiškia. Jų vyriausias tikslas, tai susukti čia, Kanadoje, Lietuvos tautininkų-fašistų lizdą, kad įgauti Kanados, labiausia Montrealo, lietuviuose įtaką ir paskui kaip galint gauti iš Kanados lietuvių pagelbos ilgiau palaikyti tautininkų diktatūrą Lietuvoj. V.V.S. nesirūpina atvadavimu pavergtųjų Vilniaus krašto lietuvių. Tą matome iš jų darbų. Vilniaus atvadavimui jie renka aukas ir paskiau žmonių surinktais centais finansuoja fašistinius lizdus, skleidimui fašistinės propagandos. Pinigais Vilniaus neatpirksime. Vilniaus atvadavimui reikalinga visų lietuvių, kaip Lietuvoj, taip ir visam pasaulyj gyvenančių, vienybės ir solidaraus veikimo. V.V.S. tokį veikimą atmeta, ji priešinga visų lietuvių vienybei, bendram ir griežtam veikimui. Ji savo mitinguose klaupiasi ant kelių ir prašo Smetonos atvaduoti Vilnių, kuris negali apsidirbti smaugdamas Lietuvos žmones. Tokį Vilniaus vadavimo kelią mes atmetame ir griežtai smerkiame. Be abejo, mes nesmerkiame tų žmonių, kurie priklauso V.V.S. su nuoširdžiais troškimais, kad padėti išlaisvinti Vilniaus krašto lietuvius. Tokiuos lietuvius mes sveikiname. Bet mes smerkiame V.V.S. vadus, kaip Širvydą, Andriukaitį ir kt., kurie po priedanga Vilniui Vaduoti Sąjungos varo fašistinę propagandą. Todel sąžiningam žmogui nepakeliui eiti su V.V.S. ir jos politika.

Mes kreipiamės į visus Montrealo lietuvius-es, laisvę ir taiką mylinčius žmones, kurie turi gryną sąžinę ir priešingi fašistiniam veikimui, prašydami nesusidėti su Vilniui Vaduoti Sąjunga, kuriai vadovauja virš nurodyti fašistiniai asmenys ir veda fašistinį darbą naudai ne Vilniaus krašto lietuvių, bet Lietuvos tautininkų. Mes iš savo pusės užtikriname, kad darysime viską, kad neleisti įsigalėti lietuviškiems fašistams. Mes kviečiame ir visus lietuvius, pažangiąją visuomenę padaryti tą patį, jei nenorite, kad Lietuvos tautininkai mus "aprūpintų" fašistiniais anti-darbininkiškais šnipais.

Montrealo Lietuvių Komunistų Frakcija

Ttai Albanijos karaliaus Zog seserys, kurios nesenai atvyko į Suvienytas Valstijas. New Yorką pasiekę jos užsigynė, kad atvyko ieškoti turtingų vyrų, bet amerikiečiai sako "Oh Yeah." Albanijoj siaučia žiauri priespauda.

Kas Kiek iš Amerikiečių Parėmė Liaudies Balsą

Rochester, N. Y.—Šioje kolonijoje buvo suruošta dvilypės prakalbos, tad Liaudies balsui nieko neteko. Tik draugas J. Tocorius paaukavo 50 centų ir gauta $2.50 už vieną prenumeratą.

Tačiau rochesteriečiai prižadėjo surengti kitą parengimą.

Bighamton, N. Y.—Čionai gauta geros pasekmės. Bighamtoniečiai, įvertindami Liaudies Balsą, laike prakalbų suaukavo $12.56. Aukavo šie draugais ir draugės: H. Žukienė ir A. Žolynas po $1.00; po 50 centų aukavo: I. Vėzis, Dišis, J. Vaicekauskas, L. Tvarijonas, M. Žvirblienė, P. Mačiukas, A. Pagiegala, L. Šimoliūnas, P. Jasilionienė ir E. Pagiegalienė, J. Strolis aukavo 75 centus. Po 25 centus aukavo: S. Jasilionis, L. Strolis, R. Rapčis, P. Yankawski, V. Gaidis, Šmigelskis, A. Bagdonas, J. Kireilis, J. Žemaitis, U. Šimoliūnienė, ir F. Maldaikis. A. Tvarijonienė aukavo 20 centų. Smulkiais surinkta $1.86.

Taipgi šioje kolonijoje gavau pusėtiną skaičių prenumeratų, už kurias bighamtoniečiai sumokėjo net $26.25. Taigi iš Bighamtono išsivežiau $38.81.

Ta pačia proga tariu širdingą ačiū draugams Tvarijonams ir Pagiegalams, kad padėjo pasidarbuoti, suteikė nakvynę ir draugišką priėmimą.

Scranton, Pa.—Nežiūrint, kad šioje apylinkėje angliakasiai jau trys metai kaip nedirba, o jei kurie dirba, tai labai mažai, tačiau Liaudies Balsą įvertino ir jį parėmė daugiausia užsiprenumeruodami, už ką gauta $13.75. Biznierius draugas A. Petruškevičius, kuris ant 1108 Blair Ave. turi užeigos namą, kanadiečių laikraštį parėmė su dolerine.

Didelis ačiū priklauso draugui L. Janušaičiui, kuris su savo automobilium daug pasidarbavo del mūsų laikraščio.

Wayoming, Pa.—Šiame miestelyje apylinkės ALDLD kuopos laikė 12 apskričio konferenciją, kurioje šale vietinių reikalų apsvarstė ir Liaudies Balso reikalą ir jį parėmė su penkine.

Wilkes Barre.—Šis miestas yra antroji angliakasių sostinė, kur gyvena nemažas skaičius lietuvių. Čionai žmonės irgi senai kaip nedirba, tačiau Liaudies Balsą parėmė su $4.83 ir už prenumeratas sumokėjo $8.75. Draugas J. Žalionis aukavo $1.00 ir J. Benett 50 centų. Kiti gauti smulkiais laike prakalbų.

Už pasidarbavimą šioje kolonijoje tenka didelis ačiū seniems veikėjams Stankevičiui ir Narbutui.

Shenandoth, Pa. — Tai senoji Amerikos lietuvių sostinė, prasmegusi į žemę ir kasmet po kelias pėdas gilyn grimstanti, pagarsėjusi lietuvių gausumu, bet baigianti pamiršti lietuvių kalbą, irgi prisidėjo prie Liaudies Balso stiprinimo. Čionai gauta $11.25 už prenumeratas ir $2.66 aukų.

Už geras pasekmes šioje kolonijoje didelis ačiū tenka draugams Motuzams, Naravams, Kuzmickui, Kučinskui ir kitiems.

Minersville, Pa.—Iš savo vardo labai panašus į labai suodiną ir anglies atmatomis apverstą miestelį, bet tikrenybėj visiškai švarus miestelis ir visiškai nepanašus į pirmesnius angliakasyklų centrus, kuriame gyvena pusėtinas skaičius gerų draugų ir draugių, kurie taipgi gerai pasirodė. Į susirinkimą atsilankė pusėtinas skaičius draugų ir draugių ir Liaudies Balsą parėmė su $7.23 ir $2.50 sumokėjo už prenumeratą.

Už pasidarbavimą šioje kolonijoje kreditas tenka draugei Šemberienei, Pečiuliui, senam, bet energingam veikėjui J. Ramanauskui ir kitiems. Ypatingai gerą įspūdį išsivežiau iš draugo J. Ramanausko. Tai senas žmogus, Amerikon atvykęs prieš 50 metų, tačiau darbais labai jaunas. Be jo neapsieina nė vienam susirinkime, bei parengime. Taipgi jis kartu yra ir Amerikos lietuvių istorijos pažiba, nes gerai pamena ir dažnai spaudoj apibudina pirmųjų Amerikon atvykusių lietuvių sunkias asmenines ir organizacines dienas. Geros ištvermės senam kovotojui.

Reading, Pa.—Tai pirmas pervažiavus kalnuotas Pensilvanijos sritis lygumų miestas, apie kurį jau nestūkso iš mainų išimti juodi akmenys, bet supa fabrikai, daugiausia išdirbantieji plieną.

Šiame mieste mažai lietuvių, tačiau Liaudies Balsą labai gausiai parėmė. Jie nešaukė masinio susirinkimo, bet padarė pasitarimą, kuriame dalyvavo keletas draugų ir draugių. M. Romikaitienė, K. Zambusevičienė ir O. Misinienė paaukavo po $1.00. Taipgi pridavė visą penkinę nuo vietinės ALDLD 143 kuopos ir penkinę nuo draugo J. Plento, kuris Tripole miestelyje turi savo biznį. Šale to, M. Romikaitienė ir Plentas užsiprenumeravo Liaudies Balsą. Tokiu būdu iš mažos kolonijos išsivežiau net $17.75.

Už gerą pasidarbavimą širdingai ačiū Zambusevičiams ir Romikaičiams.

Philadelphia, Pa.—Šiam senoviniam Amerikos Suvienytų Valstijų kultūros centre lietuvių yra daugybė, tačiau nelengva juos pasiekti, nes labai išsiskirstę po išsiplėtusį didmiestį. Tačiau draugai man leido savo reikalus perstatyti masiniam susirinkime ir paskyrė $10.00 iš bendriems reikalams surinktų aukų.

Po to, Smito, Scotch, Bendoraičio ir Pilėno pastangomis buvo atsilankyta į namus ir gauta parama iš šių draugų ir draugių: po vieną dolerį aukavo: P. Griciūnas, F. Valanta, J. Gegžnas, J. Griciūnas, V. Scotch, J. Masionis, Rainys, J. Gružauskas, R. Samulionis, J. Danielius, M. Miller, S. Mankus, P. Baranauskienė, S. Sleževičius, J. Šinkūnas, M. Toleika, W. Šapranauskas ir K. Vališauskas; po 50 centų aukavo: M. Vogonienė, Bendoraitis, Mockūnas, J. Motiejaitis, J. Tunaitis, A. Adomaitis, K. Stanislovaitis, Jonikienė ir P. Plungis. Smulkiais surinkta 50 centų ir Motiejaitis paaukavo 25 centus. Viso surinkta $34.25.

Taipgi gavau keliolika prenumeratų, už kurias surinkau $33.75. Taigi philadelphiečiai Liaudies Balsą parėmė net su $68.00.

Už pasidarbavimą draugams ir draugės didelis ačiū.

Chester, Pa. — Tai sunkiosios industrijos šimtatūkstantinis miestas, talpinantis garsiuosius Baldvino garvežių fabrikus, Remington šautuvų ir kitokios amunicijos fabrikus, didelius laivams statyti dokus ir kt. Bet šiandartiniu laiku šis industrinis Philadelphijos konkurentas nyksta. Milžiniški fabrikai nedirba—neturi darbo, o kurie turi, bėga į pietus ieškoti pigesnių darbo rankų.

To pasekmėje sumažėjo ir taip buvusi neskaitlinga lietuvių kolonija. Tačiau draugai skaitlingai atsilankė į prakalbas ir suaukavo $6.50. Po to draugas F. Navickas ir eddyst o n i e t i s, minkštųjų gėrimų fabrikantas J. Urbonas paaukavo po vieną dolerį. Už prenumeratas irgi gavau $5.00. Tokiu būdu iš nykstančio Chesterio išsivežiau $13.50.

Visiems draugams, rėmusiems Liaudies Balsa, ir draugams Pusvaškiams už nakvynę tariu širdingą ačiū. **M. Guoba**

(Bus daugiau)

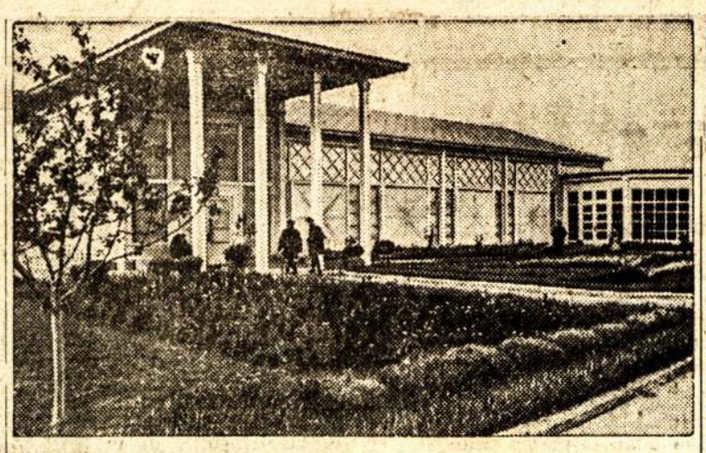

Kultūros pavilijonas Maskvoj. Čia liuoslaikiu darbininkai ir darbininkės susirenka laikui praleisti. Sovietų valdžia labai daug atydos kreipia į darbo žmonių kultūrinius ir poilsio reikalus.

PETRAS

Ar Ilgai Japonija Galės Kariauti Su Kinija

(Pabaiga)

Japoniškas imperializmas yra labai agresyvus ir baisiai nuožmus, bet ar jis įgys reališkas jėgas ir resursus, kurie yra būtinai reikalingi ilgesniam karo vedimui, kuris reikalauja milžiniško išeikvojimo žaliavos ir neapskaitliuojamo skaičiaus aukų iš Japonijos liaudies pusės?

* * * * *

Egzistuoja baisi bedugnė tarpe japoniškų militaristų epetitų ir jų resursų.

Valstiečių tarpe, karas galės dar labiau padidinti ir taip begalo didelį skurdą: padidinimas mokesčių ir pakėlimas kainų ant gyvenimo reikmenų pastatys valstietį į neišbrendamą padėtį. Dauguma atsargos kareivių jau pašaukti atgal į karišką tarnybą. Reikalinga laukti mažesnio derliaus, todel, kad ūkiai neteks daugumos rankų.

Valstiečiai mažai vartos chemiškų trąšų, o tas labai atsilieps į tokį žemdirbystės ūkį, kaip kad japoniškas.

Japoniška industrija yra išvystyta labai netolyginiai. Eilėj su stambiais sindikatiniais Micui, Micubisi, Jasuda, Jamitamo, Kuhara ir kt. fabrikantais, kurie aprūpinti naujausiomis mašinomis, egzistuoja, ypatingai gaminimui prekių, kurios nėra skiriamos eksportui, daugybė mažų dirbtuvėlių, kartais nekeičiančių savo mechaniškų jėgų. Visos šios dirbtuvėlės priklauso nuo stambiųjų sindikatų, kurie aprūpina jas žaliomis medžiagomis ir kreditu ir paskiau superka iš jų padirbtus produktus. Bile koks sumažėjimas šalyje gyvenimo reikmenų suvartojimo, sunaikintų šių dirbtuvėlių savininkus.

Apart to, japoniškos industrijos žaliavų bazė ir kūro šaltiniai neužtektini. Taikos laiku Japonija yra priversta importuoti visą būtinai jai reikalingą medvilnę ir vilnas; ji taipgi yra priversta pirkti užrubežyje 2.5—4 mil. tonų koksinių anglių, devynis dešimtdalius būtinai reikalingų naftos produktų ir milžinišką daugybę geležies rūdos (3—4 milijonus tonų), čigūno (1 mil. tonų). Apart to, ji turi importuoti aluminijų, margancą, nikelį ir bendrai visus metalus, kurie reikalingi kariškai industrijai. Tokia pat padėtis ir su kaučuku. Japonija priversta importuoti celuloidą, mašinas, automobilius ir kitas reikmenas.

Žinoma, per keleta metų Japonija sudarė tam tikras kariškas atsargas ryžių, geležies, įvairių kitų metalų, aliejaus (įstatymiškai valdžia priverčia fabrikus ir smulkiąsias dirbtuvėles turėti atsarginio kūro nemažiau kaip šešiems mėnesiams), kaučuko ir kt. Bet nereikalinga duoti perdaug didelės reikšmės šioms atsargoms, kurių tegali užtekti karo leike neilgiau kaip 6-7-9 mėnesiams. Taipgi labai mažą efektą duoda pastangos vyriausio štabo ir sindikatų padaryti, su pagelba vokiškų specialistų, pagelbines moksliškai padarytas medžiagas. Taip sutverta "taryba valstybinių resursų," kurios tikslas apskaičiuoti žaliavos šaltinių resursus ir akyliai tėmyti išvystymą mokslinės išdirbystės dirbtinam aliejui, kaučukui, vilnoms ir kt. Tas viskas atseina labai brangiai.

Valdžia nuo savęs duoda piniginę pašalpą tiems sindikatams ir juos paliuosuoja nuo valstybinių mokesčių.

* * * *

Jeigu rimtai būtų priimta sankcinė politika, ji būtų labai veiksminga. Kariškos Japonijos atsargos prasidėtų išsisemti. Begalo būtų veiksmingas ir boikotas jos išvežamų prekių. Japonija visų pirmiausia parduoda šilko žaliavas, išdirbtas medvilnės medžiagas ir pigius išdirbinius. Į Amerikos Jungtines Valstijas Japonija įveža 22 procentu viso savo eksporto (beveik visą šilko žaliavos eksportą), iš J. V. Japonija gauna 31 procentą viso savo importo (daugiausia jai reikalinga medvilnė); į Angliją ji įveža 28 procentus savo eksporto, o iš Anglijos 31 procentą importo (vilnas, grūdus, celuloidą, metalus); Holandija ir Holandiška Indija parduoda Japonijai kaučuką, aliejų ir įvairias rūdas. Tokiu būdu rimtas boikotas, stropiai kontroliuojamas Anglijos ir Jungtinių Valstijų valdžių, duotų labai skaudų smūgį japoniškai prekybai, nes nei Italija, nei Vokietija neturi to, ko reikalinga Japonijai, delto negalės jai rimtai pagelbėti.

Japoniškas importas, nežiūrint į pastangas didesnio išvežimo (išskiriant 1935 m.), smarkiai naikina Japonijos aukso atsargas ir užrubežinę valiutą.

* * * * *

Finansinė Japonijos padėtis yra apverktina. 1937-1938 m. biudžete (valstybinių įplaukų dalis—1 bilijonas 515 milijonų jenų) numatomas deficitas beveik 1 bilijonas jenų; karas jau privertė vyriausį štabą išreikalauti papildymo kariško biudžeto iki 2.5 bilijonų jenų. (daugiau, kaip kad kainavo visas rusų-japonų karas 1904—1905 m., kurio palaikymas buvo padengtas paskolomis iš Anglijos).

Prie didelės masių biednystės, beveik negalima padidinti tiesioginiai valstybiniai mokesčiai, —tiktai 100 milijonų jenų tegalima gauti iš to šaltinio. Būtinai reikalinga paskola. Tuos "deficito bonus" priverstinai superka sindikatai, aprūpinti vyriausio štabo pinigais, ir tuo pačiu laiku tie sindikatai gauna tuos pačius pinigus atgal už pristatytas armijai kariškas reikmenas.

Importas yra kontroliuojamas ant tiek aštriai, kad nekurios industrinės šakos (pavyzdžiui medvilnės) jau stokuoja žalios medžiagos ir jų produkcija sumažinta iki vidujinio pareikalavimo ir ypatingo eksporto. Besitęsiantis karas iššauks dar sunkesnes aplinkybes, kurios duos smūgį ir kapitalistams ir darbininkams — valstiečių masėms — pastarosioms, žinoma, bus nepalyginamai sunkiau. Kainos, padvigubėję per pastaruosius metus, tęs kylimą be pakėlimo algų. Vidujinė nesantaika padidės.

* * * * *

Japonija negalės vesti ilgo karo be užrubežinių kreditų: tiktai Paryžius, Londonas ir New Yorkas tegali duoti jai tokias paskolas. Reikalinga neužmiršti, kad už japoniškų stambiųjų sindikatų randasi tarptautinis kapitalas: amerikoniškas (Morgan, Kun ir Leb, Pirmasis Nacionalis Bankas), angliškas (Westminsteriškas Bankas Rotšildo), francūziškas (Rotšildas, Japonų-Francūzų Bankas). Komite de Forsh, Metalurgiška sąjunga, elektrinės statybos sindikatas ir kitos kompanijos, susirišusios su įstaigomis japoniško vyriausio štabo Mandžurijoj; už amuniciniu japoniškų fabrikų slepiasi Vikers-Armstrong kompanija; už elektriškos pramonės fabrikų — amerikoniškas General Elektrik ir Westtinghaus; už cheminės promonės — vokiškas Farbe-Industri, o svarbiausiai angliškas sindikatas imperinės cheminės pramonės ir t.t.

ĮVAIRENYBĖS

Ateityje Automobilius Kontroliuos Nematomos Rankos

Dabartiniu laiku daugiausia trafiko nelaimių įvyksta ant nepatogių užsisukimų ir skerskelių, kur automobiliai apsiverčia arba susimuša su kitais. Bet Harvardo universiteto profesorius McClintock teigia, kad netolimoj ateityj mokslas išvystys "nematomas rankas," kurios automobilistus pilnai apsaugos nuo virš minėtų nelaimių. Tai nebus kokios nors rankos, bet trumpos radio bangos, foto-elektrinės cėlės ir vielos, įcementuotos pavojinguos užsisukimuos.

Sako, kada automobilius užvažiuos į pavojingo užsisukimo zoną, įcementuotos vielos elektros jėga automatiškai paims iš vairuotojo visą kontrolę, sumažins greitį ir ves automobilių reikiama kryptimi. Taip pat pačiuose automobiliuose būsią įtaisytos foto-elektrinės cėlės, kurios neleisiančios per arti privažiuoti prie kito automobiliaus ir apsaugosiančios nuo susimušimo su kitu. Įvairūs slidūs keliai irgi nesudarysią automobilistams jokio pavojaus, nes užvažiavus ant tokių vietų, nematomos rankos tinkamai juos sukontroliuosiančios.

Ir Muskulus Galima Persodinti

Šiandien jau labai plačiai naudojami kraujo perliejimai iš stipraus organizmo į nusilpusį ir su tuo išgelbstima daugybė gyvybių, kurioms pavojai gręsia nuo kraujo nubėgimo. Tai didelis mokslo atsiekimas.

Tačiau pasaulyje yra daugybė žmonių su visais reikalingais kūno organais, bet nepajėgia jų tinkamai valdyti. Tai vis žmonės sužeisti laike įvairių nelaimių, o už vis daugiausia nukentėję nuo vaikų paralyžiaus. Bet daktaras Mayer kalbėdamas medikų suvažiavime Havanoj išdėstė, kad daugelis šių nelaimių būsią galima išgydyti. Išgydymui reikėsią paaudoti sveikų muskulų persodinimą į nesveikąsias vietas.

Manoma Senovinis Auksas Pačjo Iš Rusijos Mainų

Per ilgus laikus priešistoriniuose kapuose Mesopotamijoj, Egypte, Graikijoj, Italijoj ir kitur buvo atrandama dideli kiekiai aukso, o mažesni šiaurės Europos senkapiuose. Iš to buvo susidarius nuomonė, kad auksą pirmiausia pradėjo kasti virš minėtose šalyse. Tačiau Sovietų mokslininkai atidengė ką kitą. Jų ekspedicija atrado senovines aukso mainas Centralinėje Azijoje, Kazakstane.

Kazakstano aukso mainos, kurios dabartiniu laiku Sovietams duoda didelį aukso priedą, veikė net bronzos gadynėje. Iškasenose randama bronzinių kaltų, akmeninių kūjų ir kitų įrankių, liūdijančių, kad seniausios aukso mainos. Taipgi vienoje vietoje rasta dviejų senovinių mainierių skeletonai, kurie žuvo įlūžus mainoms. Iš skeletonų nustatoma, kad tie mainieriai buvo ne mongolų rasės, bet baltosios, kas reiškia, jog pirmieji aukso kasėjai buvo atėjūnai į tą kraštą.

Manoma, kad iš šių kasyklų auksas pasiskleidė po Aziją, Afriką ir pasiekė Europos šiaurę. Mat auksinių daiktų randama visur, o gamybos liekanų, tai tik virš minėtose srityse.

Amerikoje Del Ligų Kasdien Dejuoja Šeši Milijonai Žmonių

Suvienytų Valstijų viešosios sveikatos peržvalgų biuras teigia, kad žiemos metu kiekvieną dieną nuo įvairių ligų kankinasi šeši milijonai žmonių ir negali eiti darban.

Iš tos skaitlinės pustrečio milijono žmonių kankinasi nuo chroniškų ligų, kaip tai: reumatizmo, širdies ligos, blogos kraujo cirkuliacijos, vėžio, džiovos, pilvo, nervų ir kitų ligų.

Apie pusė milijono žmonių kasdien serga del įvairių nelaimių, o kita pusė milijono iš priežasties staigiai pasireiškusių ligų.

Sveikiausi žmonės esą tarp 15 ir 24 metų amžiaus, o virš 65 metų amžiaus ligočiausi. Daugiausia kenčia tai mažai uždirbančių luomas.

Grimstame Gilyn

Mokslininkai apskaičiuoja, kad žemės paviršius Lonodono apylinkėj laike akmens gadynės buvo net 60-70 pėdų aukščiau, negu dabar, ir laike vieno šimtmečio žemyn nugrimsta po devynis colius. Suprantama, kad tas vyksta ne tik Londono apylinkėje.

Lietuvoje

NORĖJO NUŠAUTI, O DABAR PAĖMĖ UŽ ŽMONĄ

Zarasai.—Prieš porą metų policininkas C. draugavo su panele Š. ir ją norėjo vesti, bet mergina tuomet pažadėjo tekėti už kito vaikino ir jau buvo pradėjus rengtis vestuvėms. Policininkui tas labai nepatiko ir, nenorėdamas, kad ji už kito tekėtų, kartą ją patiko bevažiuojančią keliu ir keletą kartų į ją iššovė. Ant laimės jos nenušovė, o tik sužeidė. Mergina buvo nugabenta į Zarasų ligoninę, kur po kiek laiko išgijo. Policininkas buvo suimtas ir teismas už pasikėsinimą nužudyti žmogų jį nubaudė keturiais metais kalėjimo.

Dabar jis bausmę jau atliko ir šiomis dienomis su ta pačia mergina, kurią kėsinosi nužudyti, susituokė.

PAMIŠĘS TĖVAS SU KIRVIU UŽMUŠĖ SAVĄ SŪNŲ

Ukmergė.—Šešuolių valsčiaus, Taurapiškių kaimo gyventojas St. Balčiūnas vasario mėnesio pradžioje susirgo proto liga. Pirmiausia jis įkrito į 12 metrų gilumo šulinį, tačiau iš ten laimingai išsikrapštė, nesusižeidė. Tuoj po to, vieną naktį mėgino nužudyti savo žmoną, bet jai laiku nubudus, nepavyko. Tačiau to jam buvo negana. Kadangi jis buvo mažai saugomas, tad nesenai naktį kirviu užmušė savo 6 metų sūnų.

AMERIKIETIS NORĖJO NUNUODYTI BUVUSIĄ MEILUŽĘ IR JOS SŪNŲ

Juozas Masteika 1931 metais sugrįžo iš Amerikos ir parsivežė pluoštą pinigų. Po to Skaudvilių kaime, Kretingos apskrityje, jis nusipirko 47 ha gražų ir gerą ūkį, bet buvo netvarkingas asmeniškame gyvenime—jis tarnaitei Zavadskienei prigyveno vaiką.

Zavadskienė iškėlė Masteikai bylą del alimentų ir teismas vaikui išlaikyti atiteisė iš Masteikos po 20 litų per mėnesį iki vaikas sukaks 20 metų.

Masteika, norėdamas išvengt alimentų mokėjimo, susitarė su tarnaite Astrauskaite Zavadskienę ir jos sūnų nunuodyti: juodu nusiuntė Zavadskienei dovanų—miltų ir cukraus su strichninos priemaišomis.

Zavadskienė užvalgius atsiųstų miltų kleskynės—su sūnum apsirgo, ėmė vemti, bet išliko gyvi.

Už šį pasikėsinimą Šiaulių apygardos teismas Masteiką nubaudė septyneriais metais sunkiųjų darbų kalėjimo, o jo bendrininkę Astrauskaitę ketveriais.

PARGABENS LIETUVON JONO BILIŪNO PALAIKUS

Kaunas.—Lietuvoje yra susidaręs provizinis komitetas, kuris užsibrėžęs pargabenti iš Zakopanė į Lietuvą žymaus lietuvių rašytojo ir liaudies teisių gynėjo Jono Biliūno palaikus. Jonas Biliūnas mirė 1907 metais, gruodžio 8 d.

Tuo tikslu buvo kreiptasi į Lenkijos vyriausybę, kuri sutikusi leisti Biliūno palaikus perkelti Lietuvon. Parvežus Lietuvon manoma palaidoti prie Anykščių, Vorutos kalne, nes Biliūnas buvo anykštietis.

VIEN MARIJAMPOLĖJE IŠSPRĘSTA 3,750 BYLŲ

Marijampolė. — Per praeitus metus Marijampolės apygardos teismas gavo 3,800 bylų, iš kurių 1,471 byla buvo civilinio pobūdžio, o likusios 2,329 baudžiamosios.

Na, o kur kitos teismų apygardos? Tai tokia ramybė viešpatauja "šventoj Lietuvoj."

BAISI ŽMOGŽUDYSTĖ

Vasario 11 dieną, Vilkaviškio apskrityje, Keturvalakių valsčiuje, Rakaskų kaime įvyko žiauri žmogžudystė. Šio kaimo mažažemis ūkininkas Pečiulis nužudė savo žmoną, padegė gyvenamąjį namą ir tvartus, o pats pasikorė.

BESIGINDAMAS NUO UŽPUOLIKŲ VIENĄ JŲ UŽMUŠĖ

Jeznas. — Prie Stankevičiaus restorano Jezne keletas Kašonių kaimo įsigėrusių jaunų vyrų užpuolė Liciškėnų kaimo gyventoją Kuzmicką Petrą, norėdami jį apmušti. Kuzmickas gynimuisi panaudojo vežimo branktą, kuriuo ne tik sekmingai užpuolikus išvaikė, bet dar Tareškevičiui Petrui uždavė tokį smūgį, kad šis sausio 31 d. mirė.

Už Taraškevičiaus užmušimą Kuzmickas nesulaikytas, nes jis iškalno buvo pranešęs policijai, kad prieš jį rengiamas užpuolimas. Sako, kad jei jis būtų žūtbūtinai nesigynęs, tai būtų sulaukęs tokio pat likimo, kokio susilaukė jo užpuolikas.

BAŽNYČIOS "UBAGAI" PRAŠO PONIGŲ, O JIEMS SIŪLO DUONOS

Malėtai.—Nepertoli nuo Malėtų miestelio naujai įsikūrė Stirnių parapija ir jau pradėjo statyti naują bažnyčią. Šios parapijos žmonės neturtingi, patys pasistatyti bažnyčios nepajėgia, tai po kitas parapijas pasileido aukų rinkėjai ir iš kiekvieno įkiriai prašo paaukuoti nors keletą litų.

Ir čia žmonės bažnyčiai pritaria, bet taip pat neturtingi, taigi "elgėtų" prašymus mėgina išpildyti besiūlydami duonos ir kitų daiktų, bet pastarieji duonos ir daiktų neima, prašo pinigų, nes, girdi, iš duonos bažnyčios nesulipdysi.

ŽMONES TREMIA NE TIK KOMENDANTAI, BET IR KOMITETAI

"Lietuvos Žinios" rašo: "Tauragės apskrities komitetas ištrėmė iš Tauragės apskričio buvusį valsčiaus sekretorių M., kuris viršaičio buvo atleistas už blogą elgesį."

Trumpa žinutė, bet daug pasako. Už ką jį trėmė, tai antraeilis klausimas, o įdomu tik tas, kad Lietuvos teismai neturi jokios reikšmės. Jeigu galima juose kaltę įrodyti, jie už visokį fašistams nepaklusnumą žiauriai nubaudžia, o jei negalima kaltės prirodyti, tuomet yra visagaliai komendantai ir net apskričių komitetai. Na, o vis dar randasi naivių žmonių, kurie tiki, kad ten Lietuvoje yra truputis laisvės.

DEL TRIJŲ LITŲ NUDŪRĖ JAUNĄ ŽMONĄ

Alytus. — Alytaus apskrityje, Butrimonyse, žydų mokyklos patalpose rasta negyva ten dirbusi Vitkauskienė. Iššaukti gydytojai, neradę jokių smurto žymių, padarė išvadą, kad ji mirusi nuo širdies ligos. Bet kilo spėliojimų, jog gali būt nužudyta. Vėliau iššaukti ekspertai pripažino, kad ji nudurta trimis ylos ar vielos dūriais po krūtimis. Ieškant nusikaltėlio buvo sulaikyta vyro motina Vitkauskienė, bet vėliau krito įtarimas ant vyro Vitkausko, kurį policija ir sulaikė.

Policijai vežant sulaikytąjį iš Butrimonių į Alytų, jis mėgino pasprukti, tačiau nepavyko. Žmonės kalba, kad jis ją nudūręs už tai, kad ji uždirbusi tris litus ir jam jų nedavusi. Nužudytoji buvo 19 metų amžiaus ir neščia, o Vitkauskas 22 metų amžiaus, batsiuvis, sėdėjęs kalėjime. Jie buvo vedę praėjusiais metais.

JAUNALIETUVIAI SU MOKINIAIS BĄDOSI KINDŽALAIS

Gruzdžiai. — Vasario 6 dieną Markuso traktieriuje svečiavosi keli asmenys. Vidurnaktyje Gruzdžių veterinarijos mokyklos mokinys N. susibarė su vietos jaunalietuvių veikėju L ir susimušė. Muštynių metu dviem kindžalo smūgiais sužeidė jaunalietuvis veterinorių.

SMETONA NESUTEIKĖ AMNESTIJOS, O TIK "MALONĘ" SKELBĖ

Kaunas. — Dvidešimties metų Lietuvos nepriklausomybės proga Smetona jokios amnestijos neskelbė, o tik plačiai praktikavęs "malonę."

Ta "malonė" palietus 196 kalinius, nubaustus apylinkės, apygardos teismų ir Apeliacinių rūmų. Iš šios skaitlinės 89 kaliniams likusias bausmes dovanojo ir 107 sumažino. Taipgi Smetonos "malonė" palietus ir 32 kalinius, nuteistus karinių teismų, iš jų 23 dovanotos likusios bausbės, 9 bausmės sumažintos ir šešiems sugrąžintos pilietinės teisės.

Be ko kita, Smetona "susimylėjęs" ir bausmes dovanojęs penkiems Suvalkų krašto ūkininkams: agronomui Andriui Valuckui, P. Maladauskui, Juozui Martinkevičiui, Jonui Skaisgiriui ir Vincui Trakauskui.

PALANGOS KURORTAS PRIKLAUSO TIŠKEVIČIUI IR ŠEBEKAI

Kaunas.—Žemės ūkio ministerija veda derybas su Tiškevičium ir Šebeka, norėdama nupirkti Palangos kurorto ne tik parkus su kurhauzu ir rūmais, bet dar ir apie 10 vilų. Tiškevičius su Šebeka prašą pusantro milijono litų, o Žemės ūkio ministerija siūlanti tik vieną milijoną litų.

Taigi Palangos kurortas nėra kokia lietuviška tautos nuosavybė, bet priklauso dviems lenkams dvarininkams.

VILKAS PAKLIUVO EKETĖN

Butrimonys.—Vasario 7 d. rytą Butrimonių valsčiaus, Skraičionių kaimo gyventojas J. Sadauskas, nuėjęs į prūdą vandens parsinešti, pamatė eketėj kažką plūduriuojant. Pamanė, kad gal bus bekonas, ėmė šaukti kaimynus pagelbon. Subėgus kaimynams, jie visi pamanė, kad ten plūduriuoja šuo, bet ištraukus paaiškėjo, kad tai didžiulis vilkas.

Dzūkai sako, kad vargšelis gal bežuvaudamas įkrito.

MIESTE DAUG BEDARBIŲ O ŪKIUOSE TRŪKSTA DARBININKŲ

Marijampolė.—Šiuo metu Marijampolės apylinkių daugelis ūkininkų klajoja po kaimus ir miestelius, ieškodami samdininkų, ir dar daugiau skundžiasi jų nesurasdami. Ūkininkai giliai įsitikinę, kad ūkio darbams darbininkų kasmet mažėja ir tam mažėjimui nesimatą galo.

Mažėjimo priežastis, tai algų mažumas. Nors šiais metais žemės ūkio darbininkų algos pakilusios 30-40 nuošimčių, bet vistiek nevilioja darbininkų į kaimus. Šiemet ūkininkai bernukams moką 320-350 litų už metų darbą, merginai 200-250 litų.

Padieniams darbinin k a m s taipgi neapsimoka eiti į kaimus, kadangi padienio darbo kaimuose yra tik apie 30 dienų į metus. Jiems kur kas praktiškiau porą trejetą mėnesių būti mieste bedarbiais ir ieškoti pastovesnio darbo, negu kaimuos dirbti ir maža uždirbti.

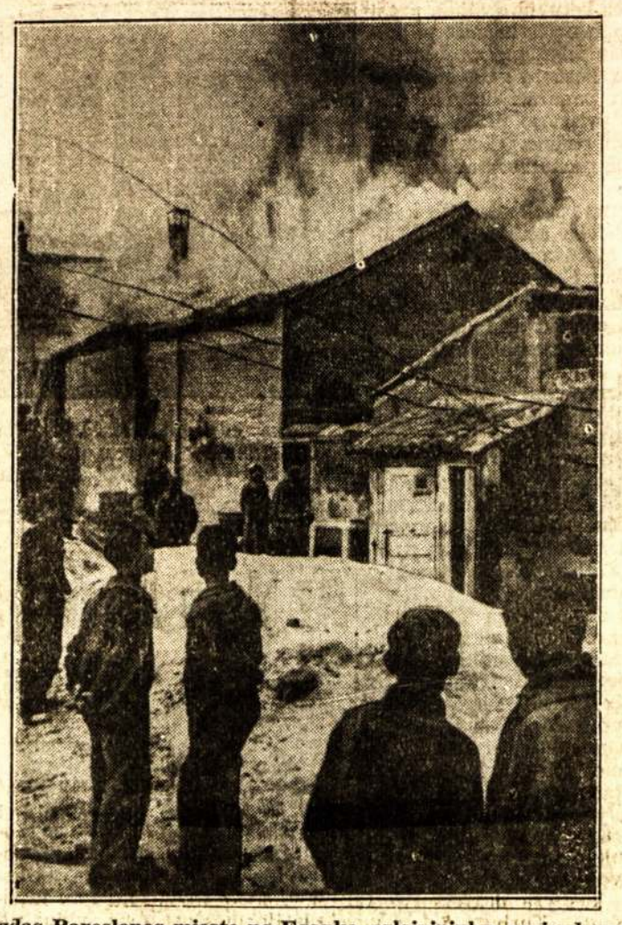

Vaizdas Barcelonos mieste po Franko orlaivininkų pasirodymo. Tokie vaizdai kartojasi kasdien po visą Ispaniją, kur tik fašistų bomberiai užlekia.

Laiškas iš Lietuvos

(Šį Laišką Liaudies Balsui Prisiuntė Vienas Montrealietis)

Brangus Dėdė ir Dėdienė:

Vieną pavakarį sėdus už stalo sumaniau parašyti keletą žodelių dėdei ir dėdienei, nors ir labai liūdnų.

Visi linkim jums laimingo ir gero gyvenimo. Lai viešpats jus saugo nuo tokio atsitikimo, koks atsitiko mums. Pas mus įvyko labai skaudi nelaimė:

Aš buvau mieste, o sesutė Lionė su tėta ir mama buvo namie. Sekmadienio naktį, tai yra vasario mėn. 13 dieną 12 valandą naktį, Kavaliauskas Jurgis iš Česonių kaimo (dabar gyveno mūsų kaime) savo grįčioj nušovė Antaną Mickevičių. Paskui nubėgo pas Kuolinį Mykolą ir uždegė jo klojimą, iš tenai atbėgęs prie mūsų klojimo uždegė mūsų klojimą. Atsistojęs prie grįčios su šautuvu neleidó išeiti iš grįčios. Klojimui sudegus, nuėjęs padegė tvartus. Mamai išėjus išvaryti gyvulius, jis tvarto tarpdury mamą visai nušovė iš vieno šuvio. Paskui nubėgęs pas Sibirkos miško eigulį nušovė jo žmoną ir jį patį. Jo žmona sudegė ugny, liko tik kaulai, o jis rastas negyvas prie šulinio. Liko du vaikai—mergaitė 4 metų, o berniukas 7 metų. Našlaičius priglaudė giminės.

Kavaliauskas Jurgis buvo nušautas vasario 14 dieną 4 valandą ryto. Nušovė Siesikų policija, Saroščių kaime.

Kavaliauskas žmones žudė už tai, kad jį sugavo Ratulių miškely su degtine. Jis sakė, kad tie visi nukentėjusieji jį apskundę policijai.

Dėdienė apie tai turbūt žinai. Mamytę palaidojo visi giminės ant Ukmergės kapinių, vasario 16 dieną.

Dabar mes likome dvi našlaitės be mamytės, o tėvelis be žmonos. Skaudų yra aplstančia širdimi ir drebančia ranka viską aprašyti. Tai skaudžiausias įvykis visoj apylinkėj ir net Lietuvoj. Likom našlaitės. Kruvinos ašaros kasdien plauna akis. Drebanti širdis nebenurims krūtinėj. Nieks be mamytės nepaguos alpstančių širdžių; niekas neužjaus kančioje, nepatars varge. Širdį taip graužia, lystum, rodos, gyvas į žemę, kur amžinai atsiilsėtum, kur šitos kančių grandinės nebejaustum. Dabar krūtinėj žaizda liko amžina. Jos niekas nepajėgs užgydyti. Ją teks nusinešti į šaltą kapą.

Kai visi giminės susiklaupę meldėsi, gailėjo, kai mamytė brangi gulėjo ant kietos lentos, — dėdė su dėdiene kur linksminotės ir to viso nejautėt, negyvendami šioj šalyj. Gal ir dabar jums bus visai neskaudu. O gal alps širdis? Aš to nežinau. Bet mūsų pajuodavę širdys nebegali nei ant šio lapo tos kančios, to gailesčio išreikšti . . .

G. G. RUMRIČ, Vokietijos nazių šnipas, sugautas Suvienytose Valstijose.

Penkiasdešimt 5 Metai Nuo Didžiojo Teoretiko Mirties

Kovo 14 dieną sukako penkiasdešimts penki metai, kaip užgeso gyvybė didžiojo darbininkų mokytojo ir moderniško darbininkų judėjimo įsteigėjo—Karolio Markso, tas, kuris su savo draugu Fredrichu Engelsu išanalizavo žmonijos istoriją ir nesugriaunamai švieson iškėlė, jog visa istorija yra klasių kovos istorija; jis aikštėn iškėlė tuos šaltinius, iš kurių kapitalistai kraunasi turtus, o darbininkai delto turi kęsti skurdą; jis nustatė darbininkų judėjimui pagrindą, aiškiai ir griežtai nurodydamas, kad susiorganizavęs proletariatas turės jėga nuversti kapitalistų valdžią ir proletariato diktatūros pagelba įsteigti socialistinę santvarką.

Jis savo garsiajam Komunistų Manifeste trumpai išdėstė, kad tarp darbo ir kapitalo susirėmimas išpradžių prasideda pavieniai, vėliau susitelkia atskirose dirbtuvėse, atskiruos amatuos, pagaliau darbininkai susiorganizuoja į politinę partiją ir visos šalies pločiu šturmuoja kapitalistinę santvarką ir ją nugalėję stato socialistinę ir žengia prie komunistinės visuomenės. Jis nurodė, kad visi darbininkų užkariavimai kapitalistinės valstybės rėmuose yra laikini ir tik tada darbininkai savo laimėjimus gali užtikrinti, kada būna sutriuškinta kapitalistinė santvarka.

Per penkiasdešimts penkis metus daug kas pasaulyje pasikeitė. Kas sena sugriūvo, jo vieton atsirado moderniškesnis daiktas, tik Karolio Markso mokslas nė kiek nepasikeitė. Kiekvienas jo pasakytas žodis kasdien darosi svarbesniu ir vis pasiekia didesnius ir didesnius proletarų skaičius visuose penkiuose kontinentuose.

Didžiojo revoliucionieriško mąstytojo mokslas jau įgyvendintas ant šeštadalio pasaulio, o kitur įnirtęs fašizmas ginasi prieš to mokslininko pasekėjus.

Darbininkai Stovi už Komitetą Industr. Organizavimui

ST. CATHERINE, Ont. — Šio miesto Collegiate auditorijoj įvyko didelis unijistų ir neorganizuotų darbininkų susirinkimas, kuriame kalbėjo C.I.O. organizatorius — automobilistų unijos prezidentas Homer Martin. Susirinkime dalyvavo virš tūkstantis santcatheeriniečių.

Tenka pasakyti, kad H. Martin yra gabus kalbėtojas. Jo visa kalba buvo už demokratiją. Jis liepė padėti į šalį politinius bei religinius įsitikinimus ir bendrai veikti prieš fašizmą unijose ir kitose organizacijose.

Nurodinėjo, kad Ontarijos ministeris pirmininkas Hepburnas jį reklamuoja komunistu. Apie tai liepė spręsti iš jo kalbos.

Taipgi jis nurodinėjo, kad jis į darbininkiškas organizacijas atėjo iš bažnyčios dirbti del darbo žmonių ir juos organizuoti geresniam gyvenimui.

"Būdamas kunigu mačiau, kad nekurie vaikai, kurie buvo po mano priežiūra, vogdavo iš krautuvių ne delto, kad jie buvo vagys, bet delto, kad jie norėjo valgyti—del neturto," pareiškė kalbėtojas.

Iš jo žodžių prisimena, kad šiandien jau ir daug kunigų palieka vadinamas krikščionybės įstaigas ir stoja į kovą prieš nežmonišką išnaudojimą.

Korespondentas

Rašytojai Atiduoda Pagarbą Kanados Kovotojams

NEW YORK. — Herbert L. Matthews, žymus New Yorko rašytojas, pasakoja, kad amerikiečiai ir kanadiečiai Teurelio fronte užsitarnavo didvyrišką pagarbą. Vasario 15 dieną, kada būtinai reikėjo pavojingoje vietoje užpulti fašistų užpakalį, jie atliko brilijantišką rolę. Pirmiausia ranka rankon su priešu susirėmė kanadiečiai ir toj operacijoj neprarado nė vieno kario. Po to atėjo eilė amerikiečių Lincoln-Washington batalijonui. Šiems prisiėjo atlikti didesnė užduotis, nes reikėjo prasimušti pro vielų užtvarą. Laipsniškai subėgus ant kalnelio, prieš akis atsirado pavojingiausias darbas—vielų nukarpymas. Šiam darbui atlikti tuojau atsirado penki savanoriai. Jie atsargiai prišliaužę nukarpė vielas, bet du iš jų žuvo, o kiti trys buvo sužeisti. Tačiau jie atidarė kelią amerikiečių ir vienam ispaniečių batalijonui.

KROKODILIAI IR GULBĖS PLAUKIOJO GATVĖMIS

Vienas torontietis, gyvenantis Kalifornijoj, Holivude, praeitą savaitę tėvams parašė, kad jo gyvenamoj apylinkėj ne tik vanduo gavo laisvę, bet gulbės ir mažieji krokodiliai, vadinami aligatoriais. Savo laiške rašo, kad užtvinus miestui tie gražieji ir šlykštieji sutvėrimai pasiliuosavo iš zooligijos sodo ir laisvai sau plaukiojo miesto gatvėmis. Su šiais gyvūnais mieste didelę laisvę įgijo ir žuvys.

Vanduo sugriovė 35 tiltus ir padarė kitokių nuostolių už 52 milijonus dolerių.

Lenkai ir Anglai Palaidojo Lietuvį Milijonierį, Oklendą

TORONTO. — Kovo 11 dieną, Oakvillės miestelio kapinėse susirinkę 75 lenkai ir anglai palaidojo Oklendą, pagarsėjusį lietuvį milijonierių. Jo laidotuvėse dalyvavo net trys kunigai, kurie susirinkusiems aiškino, kad tai ne gyvųjų reikalas rūpintis ką jis padarė su savo turtu. Vienas iš kunigų pareiškė, kad nė vienas "nešvarus" bus neįleistas į dangaus karalystę. O Oklendas girdi apsišvarinęs, nes savo kaimynams vakaruose pastatęs bažnyčaitę. Tačiau negirdėti, kad tai būtų padaręs lietuviams, nežiūrinti, kad Kanados spauda apie jį rašė kaipo apie lietuvį. Greičiau bus, kad lenkams kur nors pastatė bažnyčią.

Taipgi spaudoje buvo rašyta, kad laidotuvėse dalyvavę ir pora jo kaimynų iš Toronto, bet kiek žinoma, tai jis su lietuviais nieko bendro neturėjo ir nesileido į pasikalbėjimus. Sako, kad buvo labai piktas ant lietuvių, nes kada per daugelį metų jis bastėsi po Kanados miškus, tai už apsileidimą lietuviai jį vadindavę "Jurgiu."

Apie jo palikimą eina visokių kalbų. Vieni teigia, kad palikęs virš dvidešimties milijonų dolerių vertės turtų, kiti sako, kad dviejų, o vietinė spauda tyliai teigia, kad jo žmonai paliktieji turtai sieksia iki trijų šimtų tūkstančių dolerių.

Oklendui tais turtais naudotis teko tiktai keturis metus, o jo jaunai žmonai su 56 metų seniu pagyventi tiktai 18 mėnesių.

Iš Lūšnų Pereina Gyventi į Moderniškus Apartmentus

NEW YORK.—Paskutiniu laiku Brooklyne tapo užbaigta dvidešimts moderniškų apartamentinių namų ir juose apgyvendinta šeši tūkstančiai žmonių, pirmiau gyvenusių įvairiose lūšnose. Namai pastatyti sulyg higienos reikalavimų: sklepuose įrengtos skalbyklos ir džiovyklos, apatiniuose aukštuose padaryti dideli kambariai susirinkimams, šokiams, namų darbams ir skaitykloms. Del motinų patogumo yra padaryti garažai vaikų vežimėliams pasistatyti.

Vienam name yra įtaisyta virimo mokykla ir vaikų globojimo patalpos. Motinos palikdamos kūdikius šiuose namuose užmoka po 25 centus už kūdikio prižiūrėjimą per visą savaitę.

Namai pastatyti taip, kad saulės šviesa įeina į kiekvieną kambarį. Išskirstyti nuo dviejų iki penkių kambarių kiekvienai šeimai. Neturtingos šeimynos juose gali apsigyventi mokėdamos nuo puspenkto iki pusseptinto dolerio rendos į savaitę ir užmokėdamos priedinį mokestį nuo keturių iki penkių dolerių mėnesiui už apšildymą, šviesą ir virimui elektrą.

Šie namai pastatyti vietoje lūšnų iš viešųjų darbų fondo.

LENKIJOS ŠLEKTOS IRGI ARTINASI PRIE FAŠISTŲ

ROMA. — Praeitos savaitės gale pas Musolinio žentą, grafą Ciano, lankėsi Lenkijos užsienio reikalų ministeris Juozas Beckas ir kalbėjosi kaip sustiprinti Berlyno-Romos fašistinę ašį.

Po pasikalbėjimų buvo išleistas komunikatas, kuriame labai atsargiai pažymėta, kad pasikalbėjimai Lenkiją privedė arčiau fašistinės ašies. Tuomi fašistai yra labai pasitenkinę ir džiaugiasi, kad nužengta vienas žingsnis toliau del izoliavimo Sovietų Sąjungos, kuri pina taikos politiką.

PIPIRNIČIA

Jurgio Pipiro Apžvalga

Gavau laišką nuo Agnieškos (iš Montrealo), kuriame ji klausia, ką aš darysiu su tomis kiaulėmis, kurias man paliko nekurios torontietės laike šešiolikto vasario paminėjimo. Girdi, jei aš manyčiau jas auginti, ji esanti pasirengus atvykti jas prižiūrėti.

Turiu mielai draugei pranešti, kad minimos kiaulės labai prastos veislės, todel nemanau aš jų auginti. Jei kurios tiks mėsai—gal sunaudosiu, o kitas teks eksportuoti į Vokietiją, nes tenai dabar mėsos nėra, tai perka bile kokią mėsą.

* * * * *

Štai jums dar vienas uždavinys: Kaip jau visi žinote iš spaudos, masiniame Toronto lietuvių mitinge, kur dalyvavo apie 300 žmonių, socialdemokratai savo pritarėjų turėjo apie tuziną. Bet jie sako, kad jie su savo simpatikais sudaro daugumą. Pasakykit jūs man, kokiu būdu jie skaičiuoja, jei pas juos atsiranda dauguma? Už gerą atsakymą duosiu labai didelį pagyrimą.

Jurgis Pipiras

ŠYPSENOS

Motina: Nevirink, dukrele, to puodo taip ilgai, nes perdaug suvirs.

Duktė: Matai, mamytė, aš nenoriu būti tokia stora, kaip tu, todel virinu, kad vitaminai išnyktų.

* * * * *

Motina: Marytė, kam gi rauni savo plaukus?

Marytė: O kam gi mama vakar rovei plaukus iš antakių?

Surinko Montrealietis

Tiesioginė Ekskursija į Lietuvą ir su Persėdimu

Švedų Amerikos Linija, palaikanti nuolatinį susisiekimą tarp New Yorko ir Klaipėdos, per Gathenburgą, Švediją, keleivių patogumui ir šiais metais leis savo moderniską baltą motorlaivį "GRIPSHOLM" į KLAIPĖDĄ, Š.A.L., kaip įvestas nuolatinis susisiekimas tarp Amerikos ir Lietuvos, per Švediją, bent sykį į metus leidžia laivą iš New Yorko į klaipėdą, per Gothenburgą, o tuo laivu būna motorlaivis "GRIPSHOLM," kuris yra 18,000 bruto tonažo, 23,-600 tonų įtalpos, pastatytas 1925 metais. Šiais metais išplauks iš New Yorko gegužės 28 d. per Gothenburgą į KLAIPĖDĄ, nepersėdant į Klaipėdą numatoma atplauks birželio 9d. Kas gali būti malonesnio kelionėj, kaip įsėdus į laivą New Yorke iš to paties laivo išlipti Klaipėdoj! Tą dieną išplauks sekamos ekskursijos šiuo motorlaiviu: J. Ambraziejus, 168 Grand St., Brooklyn, N. Y., "NAUJIENŲ," 1739 Halsted St., Chicago, Ill., ir specialė Švedų Amerikos Linijos ekskursija į Lietuvą.

Antroji ekskursija išplauks tuo pačiu motorlaiviu "GRIPSHOLM" iš New Yorko liepos 1 d. per Gothenburgą-Stockholmą į Klaipėdą. Keleiviai į Lietuvą iš Gothenburgo vyks traukiniu apie 6 valandas laiko per gražiąją ir Lietuvai drauginką Švediją į Stockholmą, iš Stockholmo moderniškuoju šiam susisiekimui pastatytu 1934 m. laivu S. S. "MARIEHOLM" į Klaipėdą, per Baltijos jūrą kelionė apie 24 valandos laiko. Šiam išplaukime išplauks sekamos ekskursijos: J. Ambraziejaus, 168 Grand St., Brooklyn, N. Y., "Draugo," 2334 S. Oakley Ave., Chicago, Ill., "Darbininko," 366 W. Broadway So. Boston, Mass., ir Švedų Amerikos Linijos ekskursija, kurią asmeniškai vadovaus V. Mučinskas, Švedų Amerikos Linijos lietuvių skyriaus vedėjas. Šios ekskursijos yra užgirtos Lietuvos Laivakorčių Agentų Sąjungos Amerikoje. Grįžtant iš Lietuvos, Švedų Amerikos Linija kelionė prasideda laivu S. S. Marieholm, iš Klaipėdos į Kalmarą ar Stockholmą, iš čia i Gothenburgą iš Gothenburgo Trans Atlantiniu laivu į New Yorką, kelionės laikas 8-9 dienos. Ekskursijų reikalais kreipkitės į savo laivakorčių agentą. Reikalaukite ekskursijos brošiūrėlių, kurios suteikiamos nemokamai.

Turizmo propagandistas

New York, N. Y.
1938 m. kovo 9 d.

Montrealo Naujienos

Iš Rytietiečių Moterų Susirinkimo

MONTREAL. — Kovo 4 dieną atsibuvo ALDLD 47 kuopos moterų skyriaus mėnesinis susirinkimas.

Iš vajininkų raporto paaiškėjo, kad 47 kuopa gavo jau 15 naujų narių. Tai gana geros pasekmės, bet to dar negana, nes pas mūsų vajininkus matosi energijos ir pasiryžimo kvotą išpildyti su kaupu, arba dvigubai. Beje, draugės ir draugai, matosi, kad šonus pliekia 137 kuopa, norėdama šiam distrikte iškelti raudoną vėliavą. Tad sukaupkime visas jėgas ir energiją ir nepasiduokime, nes ji geriau tinka rytiniam distrikte, kur anksčiau teka saulelė, negu ten, kur leidžiasi. Nepaisykime, kad beieškant naujų narių kartais gauname karčių pipirų arba kitko. Dirbkime savo darbą ir varykime iki laimėjimo. Daugiau draugų, daugiau jėgų, greičiau ir darbą padarysime.

Ispanijos našlaičių paramai draugės ruošia vakarienę, kuri įvyks greitoj ateityj.

Taipgi susirinkime paaiškėjo, kad Kovo Aštuntąją, moterų tarptautinę dieną abiejų kuopų draugės paminės bendrai.

Naujuose sumanymuose draugės nutarė eiti atlankyti visas susirgusias drauges, nežiūrint kokios pakraipos susirgusi nebūtų.

Iš praeito mėnesinio mitingo sumanyti veiksmai, kaip tai mezgimai, gėlių darymai ir kiti tam panašūs rankdarbiai bus tęsiami toliau.

Savitarpinė kritika buvo gana plati. Po to baigėsi susirinkimas.

Skyriaus Korespondentė

SERGA DRG. MIKALIŪNIENĖ

Po sunkios vidurių operacijos, General Woomens Hospital, guli draugė Mikaliūnienė. Prašome draugių, kurios tik turite liuoso laiko, nueiti ligonę aplankyti.

Draugės K. Keršienė ir Tamošiūnienė jau aplankė ligonę, nuveždamos nuo ALDLD 47 kuopos moterų skyriaus gėlių, už ką draugė Mikaliūnienė visam moterų skyriui širdingai dėkuoja.

B. H.

Gražus Pavyzdis

MONTREAL.—Nuėjus į ligoninę aplankyti drg. O. Mikoliūnienę, kuri turėjo dvi sunkias operacijas, kartu atvyko ir dd. K. Keršienė su Tamošiūnienė, kurios ligonei įteikė gražų bukietą gėlių, pabrėždamos, kad tai yra nuo ALDLD 47 kuopos moterų skyriaus.

Toks, rodos, menkas dalykėlis visus ten buvusius lankytojus ir pačią ligonę labai paveikė. Tas parodo, kad narių tarpe yra didelis draugiškumas. Didelis kreditas rytietėms, kad neužmiršta sergančių narių.

Br. Petronis

Ką Veikia Menininkai

MONTREAL.—Retai spaudoj randi parašyta apie menininkus. Atrodo, kad jų Montreale nėra. O jų yra ir veikia neblogai, nors tą veikimą galima būtų padaryti didesniu.

Paskutiniuoju laiku ruošiamasi net trims veikalams. Vienas—"Kometos Laukimas" — ruošiamas frontenakiečių distrikte. Tai juokinga komedija. Draugai rytiečiai greitu laiku galės skaniai pasijuokti. Antras—"Mirta Činčiberaitė," 3 veiksmų komedija, bus perstatyta pas posančaliečius. Vėliau, manoma, bus susikeista veikalais. Tas yra labai sveikas dalykas.

O trečias—tai "Prakeikti Pinigai," 5 veiksmų šiurpulinga drama. Šį veikalą bendrom jėgom Dramos Grupė ruošiasi perstatyti del M.L.S.D.P.D.. Rūpestingai parinkti artistai, smarkiai praktikuojasi, kad gerai suloštų šią dramą.

Visi montrealiečiai neturite praleisti progos, kad pamatytumėt šį veikalą.

Baigus šiuos veikalus, Dramos Grupė užsibrėžus pabaigimui šio sezono perstatyti dar vieną gražų veikalą, tai "Dvi Seseri." Šis veikalas vaizduoja kapitalistinėse valstybėse išsiplatinusius baltųjų vergių pirklius. Jaunų mergaičių likimą, sunkų darbininkų gyvenimą. Širdį griaudinantis vaizdas, kuomet tėvas randa tarp apgautų mergaičių savo dukteris, kurias jis pats apgaulingu būdu prisiviliojo.

Draugams menininkams reikia palinkėti gerai užbaigti pradėtus ir griebti į nagą paskutinįjį.

J. Kankas

Iš Vytauto Kliubo

MONTREAL.—D. L. K. Vytauto Neprigulmingo Kliubo board direktoriai išmetė iš kliubo pašalpinės draugijos narį J. Urbanavičių už tai, kad jis apie pora mėnesių atgal kliubo jaunuolių sekcijos susirinkime pasiūlė jaunuoliams organizuoti dar neorganizuotus jaunuolius Point St. Chales distrikte.

Nekurie nariai, sąmoningai, ar ne sąmoningai, prisispyrusiai pradėjo tvirtinti, kad J. U. tuomi norėjo išvesti iš kliubo jaunuolius. Tas buvo kelta pirmesniuose šėrininkų ir pašalpinės draugijos susirinkimuose ir atvėjų atvėjais išaiškinta, kad ne tiesa; kad J. U. neturėjo tikslo išvesti iš kliubo jaunuolius ir organizuoti atskirą naują jaunuolių kliubą, bet priešingai: jis tik siūlė kliubo jaunuoliams eiti ir organizuoti tuos jaunuolius, kurie dar neorganizuoti, aiškindamas, kad jei tie jaunuoliai iš karto nesutiktų prigulėti prie kliubo pašalpinės draugijos ir važinėti į kliubą, tai kol kas suorganizuoti tik sporto kliubą ar tam panašiai, gaunant salę kad ir tam pačiam distrikte, kur tie jaunuoliai daugiausia apsigyvenę (Pt. St. Charles), o vėliau arčiau su jais susidraugavus, įtraukti į kliubo jaunuolių sekciją.

Rodos, kas čia tame tokio blogo. Kliubo jaunuoliai su jo pasiūlymu nesutiko—jie atmetė. Bet gi tas nepakenkė nė jaunuoliams, nė kliubui. Tačiau board direktoriai ar dalis jų, pildydami valią asmenų, kurie sroviniais sumetimais pasiryžę kenkti ne tik jam, bet ir pačiam kliubui, prūkšt ir išmetė iš kliubo narių J. U. Aišku, toks board direktorių žygis sukėlė pasipiktinimą pas daugumą kliubo narių-šėrininkų, kuomet board direktoriai išdavė savo raportą per šėrininkų susirinkimą, kuris atsibuvo vasario mėn. 27 d. Kilo triukšmas už taškymą naujų narių iš kliubo, kada kiekviena draugija džiaugiasi gavusi daugiau narių. Todel sąžiningieji kliubo nariai-šėrininkai buvo priešingi metymui narių iš kliubo be rimtos priežasties. Kilo karštų diskusijų ir prieš J. U. išmetimą, kad nebuvo galima prieiti prie galutinos išvados ir jo sprendimas buvo atidėtas kitam šėrininkų susirinkimui.

Vasario mėn. 5 d. įvyko kliubo pašalpinės draugijos susirinkimas, kuriame vėl buvo pakeltas klausimas J. U. išmetimo. Kadangi pasimojusieji išmesti nejrodė jo prasikaltimo, o tik norėjo palikti šėrininkų susirinkimui, tai pašalpinės draugijos nariai griežtai pasipriešino prieš J. U. išmetimą. Pareikalauta jaunuolių protokolo, kuris buvo perskaitytas, ir parodė, kad jaunuoliai nebuvo vesti iš kliubo, ką patvirtino ir žodžiu jaunuolių sekretorė. Tuomet kliubo pašalpinės draugijos nariai, išskiriant kelis, beveik visi pasisakė, kad J.U. pasiliktų kliubo nariu.

* * * *

Vakare, kliubo salėje kliubietės moterys buvo suruošiusios vakarienę. Publikos dalyvavo gana daug. Sunku pasakyti kiek galėjo būti, bet kliubo nemaža žemutinė salė buvo prisikimšusi pilna, visi stalai apsėsti.

Tenka pažymėti, kad draugės kliubietės savo pažadus išpildė visu šimtu nuošimčių. Nežiūrint tokio didelio skaičiaus svečių, visi dalyvavusieji buvo pavaišinti šiltais kilbasais, kumpiais ir kitais įvairiais užkandžiais, taipgi nestokavo ir gėrimų.

Po vakarienės, buvo parūpinta smagi muzika (J. Adomonis ir E. Lenkaitis) ir visi mylintieji šokti linksmai pasišoko, kiti šiaip pasišnekučiavo ir vėlyvą vakarą su geriausiu užsiganėdinimu išsiskirstė į namus.

J.

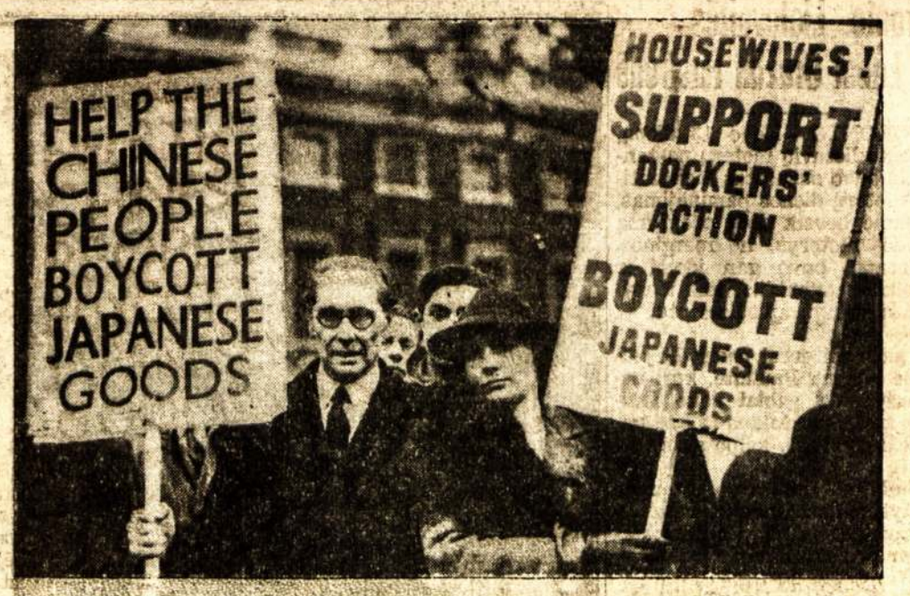

Mrs. Clement R. Attlee, Anglijos darbiečių opozicijos seimo vado Attlee žmona, ir Noel Baker, buvęs seimo narys, maršuoja priešakyje demonstracijos Londone su plakatais, kurie reikalauja boikotuoti Japonijoj gamintas prekes.

Tysliava, Lietuvos Kiaulės Ir Karvės

MONTREAL.—Vasario 27 d. parapijinėje svetainėje įvyko Lietuvos nepriklausomybės 20-metinių sukaktuvių paminėjimas, kur trumpai kalbėjo Tysliava ir mėgino išgarbinti Lietuvos fašistų valdžią.

Baisiai barėsi ant lenkų, kad tie nelabieji užgrobė Lietuvos sostinę Vilnių ir dabar persekioja Vilniaus lietuvius. Tačiau jokios protesto rezoliucijos prieš Lenkijos valdžią nesiūlė, nežiūrint, kad salėje radosi apie 300 žmonių. Iš to montrealiečiams susidarė nuomonė, kad rezoliucijų priėmimas Tysliavai išrodo perdaug bolševikiškas darbas. Jo nuomone, reikia tik rėkti "mes be Vilniaus nenurimsim," gązdinti lenkus su Vilniaus vadavimo kryžiais ir Vilnius bus išgelbėtas.

Daugiausia garbės lietuviškam fašizmui Tysliava atidavė už lietuviškas kiaules ir sviestą. Sulyg jo kalbos, Lietuvoj kiaulių jau nėra, o liko tik bekonai. Seniaus, girdi, ūkininkai nežinojo, kaip tuos bekonus pašerti, o dabar kad išauginę, tai visoj Europoj nesiranda tokių.

Su karvėmis irgi ta pati istorija. Seniaus ūkininkas numaitintai karvutei prikelti šaukdavęs savo kaimyną, o dabar ta pati karvutė ant ragų iškėlusi nešiojanti patį ūkininką. Ir taip visoj agrikultūroj Lietuva yra pralenkus net Daniją. Girdi, net Lietuvos ministerio žmona žinanti, kas yra didysis sviestas ir bekonai. (Turbūt, kad už juos prieinamiausia ministeriai dvarus įsigyja).

Dar ir daugiau Lietuvoje įvykę stebūklų. Girdi, prieš 20 metų ten, kur jis augęs, tai tik jis mokėjęs parašyti gromatą, o dabar net 75 nuošimčiai jaunuomnės lankosi į gimnazijas, universitetus ir juos pabaigę aria žemę.

Taipgi Tysliava pasirodė ir politikos žinovu. Anot jo pasakos, Lietuvos nepriklausomybei negresia joks pavojus. Vokietija grąsinanti Austrijai, Čekoslovakijai, Dancigui, o tik ant pabaigos Lietuvai, už tad nesą ir pavojaus. O ant pabaigos dar prisipažino, kad Lietuva turinti gerą užtarėją, tai Sovietų Sąjungą, kuri ištikus reikalui Lietuvai pagelbėsianti, nežiūrint, kad esanti skirtinga tvarka, kurią jis nekartą prakeikė per savo Vienyvę. Paskui abi rankas iškėlęs aukštys šaukė iš dausų Gedimino dvasią, kad padėtų Vilnių atvaduoti ir baigė savo pamokslą.

Po to buvo suvaidintas veikalas "Išdavikas," kurio tragiškos scenos buvo sumaišytos su komiškais sakiniais. Žinoma publika negalėjo ištverti nesijuokusi. Tokiuose atsitikimuose kunigas Bobinas net kelis sykius tildė publiką, aiškindamas, kad nesijuoktų, nes vaidinama tragedija. Reikia pripažinti, kad nekurie vaidintojai vaidino gerai, bet iš marmalienės nė geriausias vaidintojas neko negali padaryti.

Knypkis

Draugėms Moterims

Skaitant darbininkišką spaudą, ypač Liaudies Balsą, jauti stoką raštų apie moteris ir jų gyvenimą. Man atrodo, kad yra gyvas reikalas daugiau rašyti apie moteris, kurios yra skriaudžiamos ne tik kapitalizmo, bet ir vyrų, gyvenimo draugų. Už tai, norėdama sumažinti tą spragą mūsų spaudoje, parašysiu nors keletą žodžių moterų klausimu.

Nebus perdėta, jei pasakysiu, kad mes turime tokių vyrų, kurie, patys būdami išnaudojamais iš kapitalistų pusės, labai peiktinai elgiasi su savo moterimis. Dar būna ir taip, kad mūsų draugai vyrai kovoja prieš pavergimą, bet jie nesijaučia, kad laiko moteris pavergime—ir kai kurie tuomi dar pasididžiuoja. Atrodo, kad pas daugelį yra pasilikęs senas įsitikinimas, jog moterys yra kur kas žemesni sutvėrimai, negu vyrai, o vyrai, būdami tvirtesni, turi teisę pavergti moteris kaip silpnesnes. Tokiu būdu vyrai ir jaučiasi, kad jų žodžiai, tai—įstatymai. O jei kurios su tuo nesutinka, išdrįsta pamanyti, kad skirtumo tarp vyrų ir moterų nėra, tuomet nekurie vyrai jaučiasi, kad jų garbė ant amžių įžeista. Daug tokių išsireiškimų mes girdime ir iš mūsų, progresyvių draugų. Kartais tokie išsireiškimai prasiskverbia ir į mūsų spaudą. Būtent, jei koks darbas atliekamas gerai, tuomet yra sakoma, kad tai vyriškai atlikta; o jei koks darbas atliekamas blogai, tai jau—bobiškai.

Ar tas neparodo, kad daugelis mūsų vyrų dar nėra nusikratę klaidingų kapitalistinių įsitikinimų apie moteris? Ar tas neparodo, kad mūsų vyrai nekovoja su tuo instinktu, kuris yra užsilikęs iš senovės?

Pas daugelį mūsų draugių moterų kyla mintis, kad draugai vyrai kovoja prieš kapitalistinį pavergimą, bet jie nesijaučia, kad laiko moteris pavergime—ir kai kurie tuomi dar pasididžiuoja. Atrodo, kad pas daugelį yra pasilikęs senas įsitikinimas, jog moterys yra kur kas žemesni sutvėrimai, negu vyrai, o vyrai, būdami tvirtesni, turi teisę pavergti moteris kaip silpnesnes. Tokiu būdu vyrai ir jaučiasi, kad jų žodžiai, tai—įstatymai. O jei kurios su tuo nesutinka, išdrįsta pamanyti, kad skirtumo tarp vyrų ir moterų nėra, tuomet nekurie vyrai jaučiasi, kad jų garbė ant amžių įžeista. Daug tokių išsireiškimų mes girdime ir iš mūsų, progresyvių draugų. Kartais tokie išsireiškimai prasiskverbia ir į mūsų spaudą. Būtent, jei koks darbas atliekamas gerai, tuomet yra sakoma, kad tai vyriškai atlikta; o jei koks darbas atliekamas blogai, tai jau—bobiškai.

Ar tas neparodo, kad daugelis mūsų vyrų dar nėra nusikratę klaidingų kapitalistinių įsitikinimų apie moteris? Ar tas neparodo, kad mūsų vyrai nekovoja su tuo instinktu, kuris yra užsilikęs iš senovės?

Pas daugelį mūsų draugių moterų kyla mintis, kad draugai vyrai kovoja prieš kapitalistinį pavergimą, bet jie jaučiasi patenkinti, kad gali laikyti priespaudoj savo moteris.

Dažnai draugai vyrai primeta moterims, kad mažai priklauso organizacijose, nes vyrų esą daugiau organizuotų. Bet už tai negalima kaltinti moteris. Už tai kalti vyrai, kurie nesistengia įtraukti į organizacinį veikimą savas moteris. Vietoj to dažnai pasako, kad moterys nieko gero nenuveiks. Be to, nepadeda joms apsidirbti su namų ruoša. Juk daugelis darbininkių turi dirbti fabrike, o paskui parengti vakarienę šeimynai ir atlikti kitus namų darbus vakarais. Taip ir nelieka laiko nueiti į susirinkimą.

Dabar iškyla klausimas, kodel nekurie vyrai, gyvenimo draugai, nepadeda savo draugėms, nors kiti skaitosi susipratusiais darbininkais ir net organizuotais? Kodel jie nesistengia savo moterims išaiškinti svarbą prigulėti prie organizacijų? Kodel jie nepaima dalies namų ruošos? Atsakymą sunku rasti. Veikiausia stoka jiems susipratimo.

Mes, moterys, ilgiau tokių sąlygų negalime pakęsti. Mes negalime sutikti, kad mes esame silpnesnės ir todel turime būti pavergtos. Mes turime šitą neteisybę išsiaiškinti ir savo vyrams išaiškinti ir taip išrišti, kaip išriša tie žmonės, kurie pripažįsta tikrą gyvenimą. Nors mes neskelbiame kovos savo draugams vyrams, nors ir dažnai jie mus nuskriaudžia, bet mes turime jiems draugiškai pastebėti, kad jei jie nori pasiliuosuoti iš kapitalistinio pavergimo, tegu paliuosuoja moteris, tegul įtraukia mus į organizacinį veikimą.

Taip, draugės moterys, mes turime pabusti ir stoti į bendrą darbą, vienyti savo jėgas su vyrų jėgomis ir skelbti kovą bendram priešui—kapitalizmui, kuris duoda galimybę tvirtesniam pavergti silpnesnį. Darbo žmonės turi visi bendrai kovoti už tokią tvarką, kurioj nebus galima vienam žmogui išnaudoti kitą. O tą kovą mes laimėsime tik tada kada suprasime, jog esame visi lygūs, kaip vyrai, taip ir moterys, ir visiems darbo žmonėms reikalinga kovoti už pasiliuosavimą. Todel, draugai ir draugės, visi į darbą prieš mūsų bendrą priešą—kapitalizmą.

Montrealietė

MOTERYS SURUOŠĖ GARDŽIĄ VAKARIENĘ

MONTREAL.—Kovo 6 dieną montrealietės moterys buvo suruošę vakarienę, kurios pelnas paskirtas Ispanijos kovotojų naudai.

Publika pradėjo rinktis gana anksti. Mat žinojo, kad moterys rengia, o moterų parengimai visuomet būna kuo nors pamarginti. Ir tuom publika neapsivylė: stalai buvo papuošti gražia's gėlių bukietais, o ant jų apsčiai gardžių valgių, minkštų ir linksminančių gėrimų. Taip visi gardžiai užkandžiavo ir užsigėrė gėrimų, kokių tik norėjo.

Koncertinė programa irgi buvo gana graži. J. Mickaitė padainavo tris gražias daineles, jas pasekė jaunuolės Juraitytės. Mikalauskaitė gražiai paskambino mandalina ir atgaivino besiklausančių jausmus. Draugas Račys, kaip visuomet, taip ir šį kartą patenkino publiką su dviem eilėraščiais. Kiela taipgi puikiai padeklamavo. Jaunuolis Adomonis pagrajino ant mažos dūdelės ir publiką labai patenkino.

Pasibaigus koncertinei programai Juškevičaitė priminė vakarienės tikslą, o į tai susirinkusieji gausiai atsiliepė. Iš nelabai skaitlingo būrelio gauta net vienuolika dolerių pelno, už ką vakarienės rengėjos taria širdingą ačiū.

Už vakarienės priruošimą ir gerą patarnavimą kreditas tenka draugėms: Smetonienei, Keršienei, Garnelienei, J. Mickaitei ir draugui J. Palakauskui. Susirinkusius linksmino graži muzika.

Ten Buvusi

Smarkiai Ruošiamės Prie Didelio Bazaro

MONTREAL.—Kovo 11 dieną įvykusiame ALDLD 47 kuopos mėnesiniame susirinkime apkalbėta salės palaikymui ruošiamas bazaras baland. 20, 21, 22, ir 23 dienomis. Draugai pasidalino daiktams rinkti blankomis ir mėsis į darbą. Tikimasi, kad bazaras salei atneš didelę paramą, nes pasiėmusieji blankas jau darbuojasi.

Naujų narių gavimo vajus irgi eina neblogai, pusė kvotos jau išpildyta, o kuopa rengiasi gana šturmingam darbui. Tam tikslui kovo 18 dieną šaukia vajininkų susirinkimą, kur tikimasi vajininkai priduos naujų ir išdirbs tolimesnius vajaus planus. Tad tikimasi, kad kvota bus išpildyta.

Liaudies Balso tankinimo klausimu, susirinkusieji vienbalsiai pasisakė už tankinimą. Nutarė kreiptis į Rajono Komitetą, kad surastų būdus, kaip atsiklausti skaitytojų ir tą klausimą kuogreičiausia įvykdyti gyveniman.

Susirinkime buvo perskaitytas laiškas nuo Amerikos lietuvių jaunuolių žurnalo "Voice," kuriame kviečia prisidėti prie šio žurnalo išleidimo. Nors kuopa finansiniai neturtinga, tačiau kuopa įvertindama jaunuolių užsibrėžtą darbą, "Voice" parėmė su trimis doleriais ir nutarė parsisiųsdinti platinimui keletą kopijų taip greitai, kaip jis išeis.

Smagu prisiminti, kad mūsų kuopos susirinkimai kas kart darosi vis skaitlingesni ir skaitlingesni. Matyt, kad darbininkai pradeda daugiau įvertinti šios draugijos darbus.

Paskutiniu laiku visi labai noriai skaito paskutinį ALDLD leidinį "Kelias į Naują Gyvenimą." Begalo vertinga knyga ir lengvai suprantama.

Kupos Koresp. **P. Y.**

PRANEŠIMAI

Vakaruškos

ALDLD 137 kuopa ruošia linksmas lietuviškas vakaruškas šeštadienį, kovo (March) 19 d., 8 val. vak., posančaliečių salėj, 01234 Charlevoix St.

Visus Point S. Charles ir apylinkės lietuvius kviečiame atsilankyti.

Įžanga laisva.

Parengimų Komisija

Masinis Susirinkimas

Sekmadienį, kovo (March) 20 d., 2 val. p.p., ALDLD 137 kuopa šaukia masinį susirinkimą apdiskusavimui Liaudies Balso administracijos pasiūlymo leisti laikraštį du kartu į savaitę. Mitingas atsibus posančaliečių salėj, 01234 Charlevoix St.

Visus ALDLD 137 kuopos narius, Liaudies Balso skaitytojus ir darbininkiško judėjimo simpatikus kviečiame dalyvauti susirinkime.

ALDLD 137 kp. Valdyba

Parengimas

ALDLD 137 kuopa ruošia parengimą, kuriame bus perstatoma labai juokinga trijų veiksmų komedija "MIRTA ČINČIBERAITĖ," sekmadienį, kovo 20 d., 6.30 val. vak., posenčaliečių salėj, 01234 Charlevoix St.

Visus Point St. Charlio ir apylinkės lietuvius kviečiame dalyvauti.

Rengėjai

Moterų Susirinkimas

Šiuomi pranešame, kad ateinantį penktadienį, t.y. 18 dieną kovo, 8 val. vak., posančaliečių salėj, 01234 Charlevoix St., įvyks ALDLD 137 kuopos moterų skyriaus mėnesinis susirinkimas.

Šiame susirinkime bus apkalbėta bazaro klausimas, išduota ALDLD vajaus eiga ir visa eilė kitokių reikalų bus aptarta. Todel kviečiame ne vien nares, bet taipgi ir simpatikes atsilankyti; taipgi norinčias įstoti į minėtą skyrių, kviečiame stoti, nes dabar kaip tik eina vajus ir priimamos be įstojimo mokesčio.

Ligi pasimatymo!

Skyriaus Komitetas

Aš Pamenu Tave

Aš pamenu tave,
O mylimas drauguži.
Tas buvo ne sapne,
Kai tylioj naktužėj

Tu spaudei mano ranką
Ir veidus bučiavai;
Sakei neberaudoki,
Sugrįšiu aš vėliai.

Vienok ir tavo širdis
Slaptai kaž ko gailėjo.
Mačiau šviesoj mėnulio
Tau ašaros riedėjo.

Tu nužengei į kovą
Už laisvę mūs visų,
Nors ten gal teks ir žūti,
Bet tau tas nebaisu.

Aš pamenu tave
Ir niekad neužmiršiu.
Kovai aukoju save
Kol žūsiu ar mirsiu.

Sobuvos Petras

Del Nevietoj Tvoros Žuvo Trys Žmonės

ST. CTTHERINE, Ont.—Šiomis dienomis šiame mieste teismas per tris dienas nagrinėjo ukrainiečio W. Mančuko bylą.

Jis turėjo šiokią tokią nuosavybę. Šale jo gyveno su savo žmona anglas J. Seabright. Anglas, saugodamas savo nuosavybę, nuo užkrainiečio užsitvėrė tvorą, bet pasiskirdamas sau kiek tai pastarojo žemės. Ukrainietis kreipėsi į teismą ir su antstolio pagelba surado, kad tvora privalo būt nukelta ant rubežiaus. Tačiau Seabright su tuo parėdymu nesutiko. Iš tos priežasties prasidėjo vaidai. Ir štai birželio mėn., 1936 metais ukrainietis kirvio smūgiais užmuša savo kaimyną. Tuo pačiu laiku laukan išeina ir užmuštojo žmona, apie 65 metų amžiaus moteris. Įnirtęs Mančuko kirviu užmuša ir tą.

Mančukas buvo suimtas. Pirmiausia buvo byla už užmušimą anglo, už kurį gavo 20 metų kalėjimo, o paskutinė byla buvo už užmušimą jo žmonos. Teismas Mančuką pripažino kaltu ir priteisė mirties bausmę.

Žmonės čionai kalba, kad su užmuštaisiais niekas negalėjo sugyventi, o Mančuką apgailestauja.

Tai prie ko priveda įkyrus užsispyrimas prie didinimo privatinės nuosavybės. Šis įvykis, tai tik krislas iš visų žiaurių įvykių, įvykstančių kasdien.

Sancatharinietis

Musolinis Prisiunčia Kanadon Redaktorius

MONTREAL.—Daily Clarion iškėlė aikštėn, kad fašistinį italų judėjimą Kanadoje diriguoja paties Musolinio prisiųsti agentai. Italijos konsulas, gyvenantis Montreale, mėgina ginčyti, kad tas netiesa, bet Daily Clarion korespondentas jam stato klausimą, kaip italų fašistinis laikraštis "L'Italia Nuova" gali išsilaikyti turėdamas labai mažai skaitytojų ir skelbimų?

Taip pat nurodoma, kad tame pačiame name, kur gyvena Italijos konsulas, spausdinamas tas fašistinis laikraštis ir susirinpietę kiti fašistų vadai. Neseniai tą fašistinį šlamštą redagavo iš Italijos prisiųstas tūlas Castelli. Jis gaudavo iš Italijos valdžios pusantro šimto dolerių į mėnesį, bet dabar jį atšaukė Italijon, o jo vieton prisiuntė kitą.

Tokių pat žygių griebiasi ir Smetona. Matyt, kad mokinasi iš Musolinio.

JIEMS PAGELBSTI KARAS

Toronte susirinkę įvairių mainų savininkai paskelbė, kad praeitais metais Ontarijoj iškasta už $229,938,000 įvairių mineralų, arba mineralų iškasimas laike metų laiko paliko daugiau ne 24 nuošimčiais. Kvebeko provincijoj mineralų iškasimas irgi pakilo 13 nuošimčiu. Tai vis karo ir ginklavimosi vaisiai.

Japonijos kareiviai apkasuose. Už kelių šimtų pėdų randasi chinų apkasai. Jie turi mušti tarp savęs, nors vieni su kitais nebuvo susitikę ir jokio piktumo neturėję. Juos verčia kautis Japonijos valdovai, darbo žmonių žudyto jai.

TLKLDA Turėjo Labai Svarbų Savo Posėdį Ir Pasiskirstė Pareigomis

PIRMININKU IŠRINKTAS PETRAVIČIUS, O SEKRETORE YLIENĖ

Nutarė Smarkiai Darbuotis Del Demokratijos Gynimo

TORONTO, Ont. — Pereitą sekmadienį įvyko perorganizuoto Toronto Lietuvių Komitetc Lietuvoj Demokratijai Atsteigti posėdis, kuris buvo labai svarbus daugeliu atžvilgių. Dalyvavo visi atstovai, išskyrus tuos tris, kurie pereitame masiniame mitinge rezignavo, ir SLA kuopos ir socialdemokratų atstovus. A. Frenzelis visai atsisakė tuos atstovus pašaukti į komiteto posėdį perduoti pareigas. Jis pareiškė, kad knygas komitetas galįs pasiimti pats iš sekretoriaus. Posėdyje dalyvavo J. Yla, A. Ylienė (seni masiniam mitinge rinkti atstovai), J. Peravičius, J. Barčius, A. Paulius, V. Jusaitis (pereitam mitinge rinkti atstovai), F. Adomėlis (Komunistų Frakcijos atstovas), V. Marcinkevičius (Sūnų ir Dukterų Draugijos atstovas) ir Z. Janauskas (ALDLD kuopos atstovas).

Pradėjus posėdį pirmiausia buvo pasiskirstoma pareigomis. Pirmininku buvo išrinktas draugas J. Petravičius, Sekretorium A. Ylienė ir iždininku V. Jusaitis. Reikia dar pažymėti, kad buvo nutarta prezidiumą rinkti tik iš masiniam mitinge renkamų atstovų.

Atstovu į Lygą Už Taiką ir Demokratiją išrinktas Z. Janauskas.

Turėti ryšius su Mackienzie-Papineau Batalijono Draugų Komitetu išrinktas J. Yla.

Parengimų komisijon išrinkti F. Adomėlis, V. Marcinkevičius, J. Barčius ir A. Paulius.

Į revizijos komisiją išrinkti J. Petravičius, Z. Janauskas ir V. Marcinkevičius.

Korespondente išrinkta A. Ylienė.

Taipgi nutarta pasiųsti atstovą į Toronto Trades and Labor Council šaukiamą konferenciją. Atstovu išrinktas V. Jusaitis.

Į Pirmajai Gegužės apvaikščioti konferenciją atstovais išrinkti J. Yla ir J. Petravičius.

Viršuj suminėtus rinkimus atlikus buvo diskusuojama apie būsimus komiteto darbus. Diskusijų laiku buvo įnešta dar atsikreipti į SLA kuopą, socialdemokratų ir katalikų organizacijas, kad atsiųstų savo atstovus. Tam atsikreipimui atlikti išrinkti atstovai. Nutarta kviesti moterų komitetą, kad jis atsiųstų savo atstovą.

Nutarta šaukti masinį mitingą, kuriame būtų galima išduoti raportą iš komiteto užsibrėžtų darbų, taipgi atpdiskusuoti aukščiau minėtų konferencijų rezultatus. Tėmykite pranešimą apie tą mitingą, o pastebėję vėl visi masiniai dalyvaukite. Atsiminkite, kad į tą mitingą nutarta kviesti kalbėtoją iš Lygos Už Taiką ir Demokratiją.

Apdiskusavus vaikučių mokyklėlės svarbą, prieita išvados, kad reikia ją atgaivinti. Mokyklėlė bus reorganizuota, mokytojais paimti tie draugai, kurie sutiks mokinti be atlyginimo. Taipgi bus atsikreipta, kad svetainę duotų veltui. Mokyklėlėj mokinti lietuviškai kalbėti, skaityti ir rašyti. Mokyklėlei reorganizuoti ir mokytojais pasirūpinti išrinkti šie draugai: F. Adomėlis ir A. Ylienė.

Tai tokie trumpai sutraukus komiteto tarimai. Kaip matote, jie yra labai svarbūs visiems Toronto lietuviams. Jei jūs norite, kad jie būtų įgyvendinti, duokite komitetui pilną jūsų kooperaciją.

A. Ylienė
Komiteto Korespondentė

Džiuginanti Reiškiniai

TORONTO.—Tėmyjant šiandieninę Toronto lietuvių simpatiją bendram veikimui tenka ištarti keletą žodžių, pažymint, kad masės supranta kokia yra padėtis.

Aš turiu mintyje pabrėžti, kad tie kurie myli bendrą veikimą, tie stovi su mumis. Paimkime ir kovo 6 dieną atsibuvusį masinį susirinkimą, kurį buvo sušaukęs Toronto Lietuvių Komitetas Lietuvoj Demokratijai Atsteigti. Tam susirinkime keletas asmenų buvo užsimoję sudrumsti Toronto lietuvių tarpe ramybę. Tačiau skaitlingas susirinkimas, skaitlingiausias iš mano matytų susirinkimų, buvo su vienybės jausmais ir nekreipė domės į ramybės ardytojus. Vieton trijų rezignavusių į komitetą be jokių sunkumų buvo išrinkti keturi nauji. Taipgi tenka pastebėti, kad pastarieji nepriklauso jokioms politinėms partijoms. Reiškia vieni pasitraukė, kiti užėmė jų vietas ir tęs toliau darbą.

Kovo 13 dieną įvyko perrinkto komiteto susirinkimas, kuriame pasiskirstyta darbais. Pasirodė, kad kiekvienas iš organizacijos prisiųstas atstovas paėmęs net po kelis darbus. Tad priversti būsime atsišaukti į skaitlingesnes organizacijas, kad prisiųstų daugiau atstovų.

Taipgi svarbu pasakyti, kad šis atstovų susirinkimas buvo gana gyvas ir pilnas energijos. Visi pasiryžę pradėtą darbą tobulint.

Neužilgo bus sušauktas masinis susirinkimas ir išduoti raportai iš užsibrėžtų planų.

Linksma yra girdėti, kad Liaudies Balsas rengiasi išeiti du kartu į sąvaitę. Linkiu darbuotojams laimingai atsiekti užsibrėžto kilnaus tikslo, kas dažniaus mus žadins ir prives prie konkretiškos vienybės.

P. Petravičia

Toronto Lietuvaitės Labai Gražiai Pasirodė

TORONTO.—Kovo 13 dieną, Toronto lietuvių moterų pastangomis buvo suruoštas tarptautinės moterų dienos paminėjimas, kuriame beveik visą programą išpildė moterys ir merginos. Programa buvo gan įdomi ir publika pasitenkino, kas matyti iš audringų aplodismentų.

Ypatingai gerai pasirodė jaunuolė Aldona Pauliūtė, kuri nesivaržydama gabiai šoko įvairius klasiškus šokius ir ant pabaigos pasirodė, kaipo gabi pianistė.

Linkiu Aldutei savo gabumus vystyti ir likti Kanados lietuvaičių žvaigžde. Taipgi širdingą ačiū ir jos tėveliams.

Kitos gabios pianistės pasirodė, tai Žarskaitė ir apie septynių metų jaunuolė B. Balčiūnaitė.

Aldonos Sarapaitės ir A. Berškienės vadovybėje keletas mergaičių pašoko keturis liaudiškus šokius, o Lilijos Sarapaitės vadovybėje keletas merginų perstatė keletą gražių atletikos numerių. Jaunos Sarapaitės ir Linartaitė Toronto lietuviams jau senai yra žinomos, kaipo pasižymėjusios sportininkės ir menininkės. Publika visais šiais numeriais buvo labai patenkinta.

Draugei E. Kuncienei tenka didelis kreditas už išmokinimą choro, kuris gana gražiai pasirodė, atlikdamas didelę dalį programos.

Daininkėms, šokėjoms, sportininkėms, deklamatorėms ir visoms menininkėms ir menininkams, vienokiu ar kitokiu būdu prisidėjusiems prie programos išpildymo, tariu didelį ačiū.

Taipgi turėjom ir kitą gabią šokikę, tai J. Nemajūnaitę, bet del pianistės neatvykimo šį kartą publikai pasirodyti negalėjo.

E. Lau-nė

Toronto Moterys Nutarė Siųsti į U.S.A. Delegatę

TORONTO. — Praeitam sekmadienį įvyko Toronto lietuvių moterų susirinkimas, kuris nors buvo neskaitlingas, nes draugės rengėsi prie moterų dienos paminėjimo, tačiau apkalbėjo gana daug svarbių klausimų. Tarp įvairių klausimų buvo apdiskusuota ir delegatės pasiuntimas į Naujosios Anglijos moterų suvažiavimą, kuris įvyks Bostone. Visos draugės pasisakė, kad torontietės būtinai turi pasiųsti vieną delegatę į amerikiečių moterų suvažiavimą ir su jomis užmegsti glaudesnius ryšius.

Torontietės plačiai apsvarstė ir TLKLDA reikalą ir išrinko draugę E. Laurusevičienę dalyvauti to komiteto posėdžiuose.

Buvo kilęs klausimas, kam Toronto lietuvių moterų komitetas priklauso. Gandai skleidžiami, būk moterų komitetas prigulįs prie ALDLD, nes tos organizacijos tęsiamiems darbams rodantis palankumą. Tačiau susirinkimas priėjo išvados, kad moterų komitetas niekuomet sauvališkai nepasielgė: nieko niekad nedarė be masinio moterų susirinkimo užtvirtinimo, o susirinkimuose visi klausimai išsprendžiami laike viešų diskusijų. Tad tos, kurios mato moterų komiteto "nenaudingus" darbus, geriau atvyktų į susirinkimus viešai padiskusuotų, o ne už sienų.

Plačiai apkalbėtas ir šeimininkių unijos klausimas. Numatyta, kad tos unijos lietuvių skyriaus komitetas dažniau susirinktų ir tęstų pradėtąjį darbą. Draugė Kevėžienė, lietuvių skyriaus pirmininkė, ragino nepirkti sviesto. Susirinkusios draugės pritarė ir pasižadėjo boikotuoti aukštas sviesto kainas. Susirinkimas baigėsi draugiškoj nuotaikoj.

Susirinkimo Dalyvė

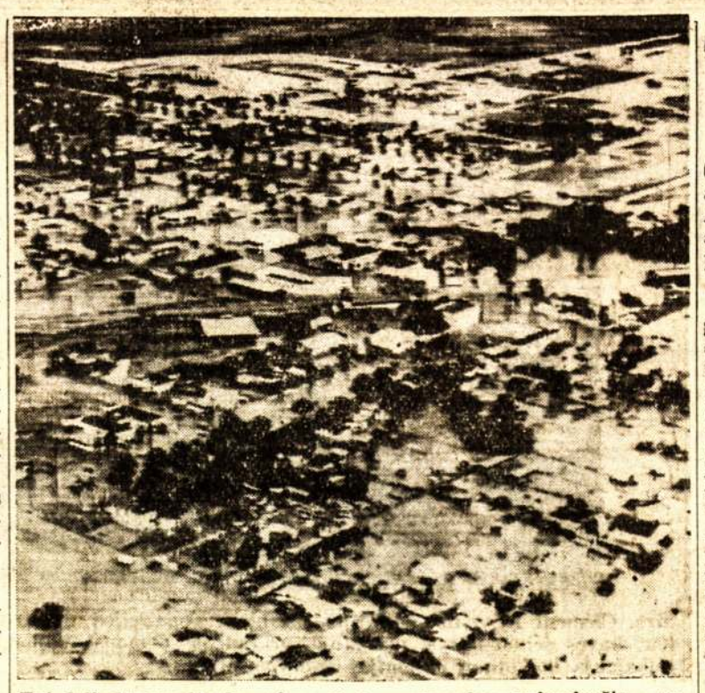

Tai dalis Buena Parko, vieno iš Los Angeles priemiesčių, paskendusio vandenyje laike potvinio, kuris Kalifornijoj paliko be pastogės 20,000 žmonių.

Liberališki Žmonės Ragina Veikti Prieš Užpuolikus

LONDONAS. — Anglijos darbiečių vadas Clement Attlee ir liberalų vadas Archibald Sinclair beveik kasdien spiria Čamberlainą, kad tas atsisakytų Anglijai ir demokratiškoms valstybėms pragaištingos politikos, nekapituliuotų prieš pasaulinius gengsterius, bet sugrįžtų prie Tautų Lygos principų ir imtųsi akcijos.

Liberalų vadas pareiškė: "Užtikrinkime Čekoslovakiją gerbiančiai Francijai pagelbą, pasisukime arčiau Suvienytų Valstijų ir nepalikime nuošaliai Rusijos."

Atsakydamas į Čamberlaino teigimus, kad Vokietija užtikrinus Čekoslovakijai nepriklausomybę ir pasižadėjus nepulti, liberalų vadas liepė atsiminti Hitlerio užtikrinimą Austrijai.

"Ministerių pirmininkas save apgaudinėja, ar jis mėgina apgaudinėti Anglijos žmones. Mes turime stengtis sulaikyti intervenciją Ispanijoje, ar apleisti nesikišimo politiką. Kitaip visi Ispanijos turtų šaltiniai pateks Vokietijai ir Italijai ir bus panaudoti karo mašinos stiprinimui," pareiškė Sinclair.

Toliau nurodinėja, kad jei Anglija nepajėgs sugrupuoti visas jėgas prieš agresorius, tai fašizmo aukomis bus valstybė po valstybei ir ant galo ateis eilė Anglijai.

Šių vadų politiką užgiria ne tik didžiulės darbininkų unijos, bet ir Anglijos neorganizuotų žmonių dauguma. Londono amatų tarybos sekretorius Wall, atstovaudamas 300,000 unijistų, kurių dauguma dirba pamatinėj ginklų industrijoj, liepė valdžiai prisiminti, kad darbininkai tuos ginklus daro tik todel, kad su jais būtų sulaikyti užpuolikai. O jei valdžia suplėšo tą pasižadėjimą, tai unijistiniam judėjimui prisieis persvarstyti pirmykščius nutarimus.

Visoje Anglijoje smerkia Čamberlaino valdžią, kaipo palaikančią fašistus ir išduodančią Tautų Lygą. Čamberlainas norėdamas užsimaskuoti, įsakė užsienių reikalų ministeriui Halifaxsui pasiųsti Tautų Lygos generaliniam sekretoriui Avenoliui stiprų užtikrinimą, kad Anglija stovėsianti su Tautų Lyga. Ant pabaigos pusiau oficialiai pasisakė, kad ir Čekoslovakijai suteiksianti paramą.

DĖKUOJU MANE APLANKIUSIEMS

Būnant Toronto ligoninėje, B. Choras prisiuntė man gėlių ir keletas draugų ir draugių aplankė. Visiems atjautusiems tariu širdingą ačiū.

P. Laurusevičius

JAPONAI PRARADO 513 ORLAIVIŲ

HANKOW, Kinija. — Kinijos valdžia paskelbė, kad nuo karo pradžios iki vasario mėnesio pabaigai Japonija Kinijoj prarado 513 orlaivių. Sako, kad iš šios skaitlinės 216 orlaivių numušė kiniški orlaivininkai ir anti-orlaivinės kanuolės, 130 orlaivių sunaikino su bombomis, bebombarduojant iš oro, 52 orlaivius sunaikino sausumos jėgos ir 100 orlaivių visiškai sugadino.

Buvo Susirūpinę Didžiuoju Humanitaristu Dr. Bethunu

TORONTO. — Daktaras Bethune, pasauliniai pagarsėjęs humanitaristas, 1936 metais Ispanijoje įsteigęs kraujo perliejimo vienutę ir išgelbėjęs kelis šimtus gyvybių, kovojusių už žmonių teises ir laisvę, prieš keletą sąvaičių tokiu pat tikslu išvyko Kinijon. Su juo kartu išvyko daktaras C. Person iš Kingston, N. Y., ir 26 metų amžiaus slaugė Jean Ewen, kanadietė.

Jean Ewen yra duktė Tom Ewen, vieno iš Kanados Komunistų Partijos vadų, sėdėjusių tris metus Kingstono kalėjime. Ji ir pirmiau dirbo Kinijos, Suvienytų Valstijų ir Kanados ligoninėse. Jos brolis kariauja Ispanijos liaudiečių eilėse, o motina Becdie Buhay organizuoja Mackenzie-Papineau batalijonui paramą. Daktaras Bethune irgi komunistas.

Praeitą sąvaitę buvo pasklidę gandai, kad ši humanitaristų grupė pateko į japonų rankas ir veikiausia žuvo. Vėliau paaiškėjo, kad daktaras Bethune su savo grupe laimingai nuvyko ir pradėjo savo darbą.

Austrijoje Užviešpatavo Baisus Fšistinis Teroras

VIENA. — Kada 40 vokiškų tankų ir daugybė Gestapo narių apsuptas Hitleris atsibeldė į Austrijos sostinę, tada vokiški ir austriški naziai visoje šalyje pradėjo baisų laukinį terorą.

Fašistiniai padaužos saugo gatves, kad neišbėgtų tūkstančiai žmonių, padėti ant sąrašo O kiti eina per namus, terorizuoja ir areštuoja žmones. Nekuriems valdžios nariams pavyko pabėgti į užsienį, o kiti areštuoti. Tarp areštuotų yra Austrijos prezidentas Miklas ir kiti vyriausybės nariai.

Įsiutę naziai baisiai terorizuoja žydus: daužo krautuves, namus ir sumuša ramius gyventojus Taipgi išleido įsakymą konfiskuoti žydų nuosavybes ir išmesti juos iš darbų.

Del nazių teroro susirūpino ir popiežius. Jis bijosi, kad nazia nepradėtų terorizuoti 6 milijonus Austrijos katalikų, tik kardinolas Innitzer ant savo rūmų iškėlė barbarizmo ženklą—svastiką ir ačiuoja naziams už pasmaugimą Austrijos nepriklausomybės.

PARLAMENTO NARYS REIKALAUJA PANAIKINTI PADLOCK LAW

MONTREAL, Kovo 15.—Jei dominijos valdžia nori būti teisinga, ji turi arba pati panaikinti padlock law, arba atduot aukščiausiam teismui, pareiškė parlamento narys M. Innis, narys centralinio C.C.F. komiteto.

FRANCIJA PLANUOJA SU STIPRINTI APSIGYNIMO SUTARTĮ

PARYŽIUS.—Naujasis Francijos ministerių kabinetas ketinuoja sustiprinti su Čekoslovakija padarytą savitarpinės pagelbos sutartį ir eiti viena kita pagelbon, laike pasireiškusios nazių agresijos.

Tuo pačiu laiku abi šalys sustiprino savo pasienių karinomenes. Leonas Blumas ragino darbininkus ir kapitalistus už baigti ginčus, o skubinti gamint ginklus.

ŠEŠI ALDERMANAI PALAIKĖ SALSBERGO ĮNEŠIMĄ DEL PAŠALPOS

TORONTO, Kovo 16.—Kada ketvirto wardo aldermanas J. B. Salsbergas įnešė, o penkto wardo aldermanas S. Smithas parėmė, kad Toronto bedarbiams pašalpa būtų padidinta 15 nuošimčių, už įnešimą balsavo 6 aldermanai.

Kadangi 13 aldermanų balsavo prieš—įnešimas liko atmestas.

GAL HITLERIS PAKEIS SAVO TITULĄ

BERLYNA, Kovo 16.—Šianlien sugrįžo iš Vienos į Berlyną pasauliniai pagarsėjęs gengsteris—Hitleris. Eina gandai, kad jis padauža užsigeidė naujo titulo. Sakoma, kad kanclerio vietą jis perduos Goeringui, o pats pasivadins "Didžiosios Vokietijos fureriu." Goeringas valdys Vokietiją, Seyss—Inquart Austriją, o Hitleris įsisteigs sostinę Muniche ir davinės įsakymus. Sako, kad jam nepatinka gyventi Berlyne, daugiau mėgstąs prisimtus Alpius.

Hitlerio sutikimui propagandos ministeris Goebbels paskelbė šventę.

PRANEŠIMAI

Knygynas Perkeltas

Sūnų ir Dukterų Kanados Lietuvių Savitarpinės Pašalpos Draugijos pirmos kuopos knygynas perkeltas į kitą patalpą. Todel visi nariai, turinti reikalą su knygynu, kreipkitės šiuo adresu:

P. Alksnis, 216 Manning Ave.
Kuopos Valdyba

Paieškojimas

Paieškau Alfonso Marciulevičiaus (dabartinė pavardė Martu), gyvena British Columbijoj, Girba prie geležinkelio.

Atsišaukit, turiu svarbų reikalą. Kas žinote — praneškite, bus ačiū.

Balčiūnas
121 Manning Ave.
Toronto, Ont.

SŪNŲ IR DUKTERŲ KANADOS LIETUVIŲ SAVITARPINĖS PAŠALPOS DRAUGIJA

Stipriausia Savišalpos Organizacija Kanadoje

Turi virš 700 narių. Turi 8 kuopas didesnėse lietuvių kolonijose Kanadoj.

LIGOJ PAŠALPOS SKYRIAI YRA TRYS: PIRMO SKYRIAUS NARIUI SUSIRGUS MOKA PO $3.50 Į SĄVAITĘ. ANTRO—$7.00. TREČIO—$12.00.

TAIP PAT YRA TRYS SKYRIAI POMIRTINĖS: PIRMO POMIRTINĖS SKYRIAUS NARIUI MIRUS IŠMOKAMA $80.00. ANTRO—$120.00. TREČIO—$160.00

Nariais priimami vyrai ir moterys nuo 16 iki 50 met. amžiaus

Nuo sausio 15 dienos iki 15 dienos kovo į draugiją priimami tik už pusę įstojamo mokesčio. Kolonijose, kur ant sykio stos 5 asmenys ar daugiau, turės kuopą ir gaus leidimą iš centro.

Del platesnių informacijų kreipkitės šiuo adresu:
K. Narusevičius,
83 Gore Vale Ave.,
Toronto, Ont.

Tel.: HA. 8477

Dr. J. O. Villeneuve

Venerinių Ligų Specialistas

Gydo siphilį, gonoreą ir tikrina kraują.
Ofiso valandos: 1 iki 9 v.v.
1107 St. Denis St., Montreal
Netoli Dorchester St.

CRescent 4334

DR. DORA GORDON

DANTISTĖ
Kalba lietuviškai
5136 Park Ave., Montreal, Que.
VALANDOS:
10—12 val. ryto, 2—6 v. po piet ir 7—9 val. vak.
Penktadienių ir šeštadienių vakarais sulyg susitarimo

Tel. PL 9659 Gyv. DO 5947

J. M. ROSENFELDAS

Lietuvis Advokatas

Atlieku visus teismų patarnavimus, parūpinu pilietybės dokumentus, įgaliojimus, morgičius ir kt.

20 St. James St. E. Kamb. 26
MONTREAL, QUE.

Sulyg susitarimo priimu klijentus ir vakarais gyvenamoj vietoj: 451 Edward Charles.

LA 4325 Gyv. HA 7855

S. DERGEL

Vyriškų Drabužių Siuvėjas
Norinti turėti gerus drabužius, kreipkitės pas mane
4355 St. Lawrence, Str. Montreal

Tel.: LA. 4441

Daktaras H. Rosenfeld'as

Oficialus M.L.S.D.P.D. ir D.L.K.V.N.K.P.D. Gydytojas
Medicinos Mokslą Baigęs Paryžiaus ir Strasbourgo Universitetuose, Francijoj

Kalba Lietuviškai

Valandos: 2—4 val. p.p., 7—8 val. vak. ir sulyg susitarimo

4539 Park Ave. **Montreal, Que.**

CHESNEY'S CANTEEN

GERIAUSI IŠSIGĖRIMAI IR VALGIAI
Visokia Degtinė, Likeriai, Vynai ir visokių išdirbysčių ALUS.
VALGIAI ŠVIEŽI ir GEROS RŪSIES
PATARNAVIMAS GERAS!
90 MILLBURY STREET
WORCESTER, MASS.

Advokatas ir Notaras

M. W. Kellermann

371 Bay St., Toronto 2, Ontario

Ofiso Telefonas: WA 5900
Rezidencijos: ME 1425
(Kalba ir vokiškai)

Ona Kutienė

Moteriškų Sukneliu DEZAINORĖ—SIUVĖJA
Lietuvės moterys ir panelės, kreipkitės pas mane. Galite gauti už prieinamą kainą medžiagas ir gatavai pasiūtas.
678 Queen St., W., Toronto

Norinti Būti Sveiki, Tvirti ir Energingi
Naudokite

Ernest Cousins Limited

175 COLBORNE ST., MONTREAL, QUE.

PIENĄ, GRIETINĘ (SMETONĄ) ir AUKŠTOS RŪŠIES SVIESTĄ

Mes samdome, be skirtumo, visų tautų darbininkus, kurių tarpe yra ir lietuvių. Mūsų patarnavimas užtikrintas anksti, vėlai, dieną ir naktį, pašaukus telefonu:
PLateau 3991
Užsakymus galima duoti ir per lietuvį milkmaną.
J. Urbanavičių

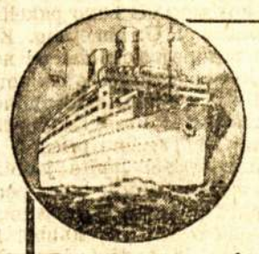

LIETUVOS NEPRIKLAUSOMYBĖS
Dvidešimtmečio minėjimo Iškilmių Lietuvoje proga
ŠVEDŲ AMERIKOS LINIJA
ir LIETUVIŲ LAIVAKORČIŲ AGENTŲ SĄJUNGA AMERIKOJE, Inc.

Rengia asmeniškai lydimą Metinę tiesioginę Ekskursiją į LIETUVĄ
MODERNIŠKUOJU BALTU MS "GRIPSHOLM"
Išplauks iš New Yorko GEGUŽĖS 28 d.
Per GOTHENBURGĄ, nepersėdant į KLAIPĖDĄ

Tuo pačiu motorlaiviu "Gripsholm" — Antra ekskursija, kuriai asmeniškai vadovauja VLADAS MUCINSKAS, Švedų Amerikos Linijos Lietuvių Skyr. vedėjas, išplaukis iš New Yorko liepos 1 d.
Kelionė: GOTHENBURG-STOCKHOLM-KLAIPĖDA
Iš Stockholmo laivu S. S. "MARIEHOLM"
Kiti išplaukimai iš New Yorko:
KOVO 19, KOVO 26, BAL. 16, GEGUŽĖS 3
Geriausia Jums patarnaus mūsų agentas, arba
SWEDISH AMERICAN LINE
1410 Stanley St., Montreal, Que., Canada

Lietuviai! Veskite Savo Reikalus Per DOMINION TICKET OFFICE
143 Queen Street West, Toronto, Ont. Phone WA. 6344
Seniausia ir patikimiausia laivakorčių kontora. Gyvuoja jau 22 metu. Laivakortės, pinigų persiuntimas, pilietybės popierių išėmimas, apdrauda ir daugelis kitų patarnavimų.
S. Heifetz, menedžeris

Lit. Liaudies Knygų Rūmai Knygų Saugykla