PEOPLE'S VOICE
The Lithuanian Weekly Newspaper in Canada, Published by the Lith. Press Association, P. O. Station C., Box 1013, Toronto 8, Ont., Canada.

LIAUDIES BALSAS

Kanados Lietuvių Darbo Žmonių Sąvaitraštis

Visų Šalių Darbininkai, Vienykitės! Jūs Nieko Nepralaimėsit, Tik Retežius, O Išlaimėsit Visą Pasaulį!

Nr. 16 KETVIRTADIENIS, KOVO (MARCH) 24, 1938, TORONTO, ONTARIO METAI VII

PAVOJUS LIETUVOS NEPRIKLAUSOMYBEI ATSLUGO

Lietuvos Valdžia, Lenkijos Militaristų Spiriama Sutiko Išpildyti Jų Reikalavimus

Gen. STASYS DIRMANTAS, Lietuvos krašto apsaugos ministeris.

SMETONOS KAPITULIAVIMU PASIPIKTINUS VISA LIETUVOS LIAUDIS

Liaudis Privertė Ministerių Kabinetą Rezignuot!

KAUNAS.—Musolinio ir Hitlerio pakurstyta, Lenkijos valdžia kovo 17 dieną per Estonijos atstovą Kaune įteikė Lietuvos vyriausybei šešių punktų griežtą ultimatumą, reikalaujantį užmegzti su Lenkija diplomatinių santykių; nustatyti normalį pašto, telegrafo, geležinkelių ir kitokį susisiekimą; prašalinti iš Lietuvos konstitucijos išsireiškimą, kad Vilnius yra Lietuvos sostinė; padaryti sutartį apie tautinių mažumų apsaugą; padaryti prekybinę ir susisiekimo sutartį; atlyginti už nušautą Lenkijos kareivį, kuris žuvo kovo 10 dieną laike lenkų įsiveržimo Lietuvon.

Pastačius šį ultimatumą, Lenkijos valdžia sutraukė Lietuvos pasienin apie 100,000 kariuomenės ir pareikalavo per 48 valandas išpildyti, pažymėdama, kad bent koks mažas išsisukinėjimas bus skaitomas ultimatumo atmetimu ir Lenkijos kariuomenė žygiuosianti Lietuvon. Palei visą demarkacinę liniją koncentravosi Lenkijos karuiomenės pulkai, o Vilniuje, Varšuvoje ir kituose Lenkijos miestuose patrijotai skleidė atsišaukimus ir kėlė ūpą, kad Lenkijos kariuomenė privalanti žygiuoti Kaunan ir nubraukti Lietuvą nuo Europos žemlapio. Pažymėtina, kad tokių žygių reikalavusi ir Kauno lenkų organizacija.

Lietuvoje buvo irgi nemaža triukšmo: Kaune ir kituose miestuose žmonės pradėjo demonstruoti, bet vyriausybė jiems trukdė. Greitai buvo paskelbta mobilizacija ir pašaukta atsarginiai. Kaune kilo ūpas ir viešai kalbėjosi apie atvykimą Raudonosios Armijos ir jos sutikimą.

Tuo pačiu laiku ir Berlyno naziai buvo paskelbę, kad kaip tik lenkai pradės eiti link Kauno, jie puls Klaipėdą.

Lietuva kreipėsi į pasaulį užtarimo, tačiau Anglijos pardavikų valdžia ant Lietuvos dariusi įniršusį spaudimą ir raginusi priimti Lenkijos reikalavimus.

(Nukelta į 6 pusl.)

Kinai Pasekmingai Atmuša Japoniškus Užpuolikus

HANKOW.—Kinijos valdžios pranešimu, Kinijos kariuomenė pasekmingai persimušė per Geltonąją upę prie Peipingo-Hankowo geležinkelio ir pasivarė 25 mylias pirmyn, užimdami keletą kaimų ir miestelių.

Prie Lung-Hai geležinkelio kinų kariuomenė irgi padarė didelį pasistūmėjimą pirmyn ir grąso užimti Haichow. Ties Tienstin-Nanking geležinkeliu, kinai atsiekė irgi didelius laimėjimus. Čia jiems pavyko apsupti 20,000 japonų, perkirsti visą jų susisiekimą ir beveik galutinai juos supliekti.

Naziai Smarkiai Įsigalėjo Čekoslovkijos Parlamente

PRAGA, Čekoslovakija, Kovo 22.—Čekoslovakijos naziška sudetų partija, vadovaujant "Čekoslovakijos Hitleriui" Konradui, šį vakarą tapo didžiausia partija iš visų partijų, sudarančių Čekoslovakijos parlamentą. Prie šios gaujos prisidėjo Čekoslovakijos vokiečių agrarinė sąjunga, kuri per ilgą laiką simpatizavo Čekoslovakų agrarinei sąjungai.

Dabar ši naziška gauja Čekoslovakijos parlamente turės 49 vietas, Čekoslovakijos agrarai 45, socialdemokratai 38, komunistai 30 vietų ir kitos 138 vietos padalintos tarp dešimties įvairių nusistatymų partijų.

Susivieniję šios gaujos dar smarkiau dirbs Čekoslovakijos nazikavimui ir padės Hitleriui grobti šią šalį.

NAZIAI PLANUOJA IŠPLĖSTI ANTI-SEMITIZMĄ A.S.V. IR KANADOJE

PHILADELPHIA.— Philadelphia Inquirer atspausdino žinią, kad į Austrijos buvusią atstovybę pereitą sekmadienį susirinko iš įvairių Suvienytų Valstijų ir Kanados miestų aštuoniolika naziškų laikraštininkų ir darė planus, kaip per šių šalių laikraščius vesti nazišką propagandą ir anti-semitizmą.

Tą susirinkimą finansavo Amerikoj gyvenantieji vokiečiai biznieriai, priklausantieji "volksbundui." Penki iš tų laikraštininkų nepritarė tam naziškų laikraščių tinklui ir išėjo iš susirinkimo. Valdžios departamentas veda tyrinėjimus.

Susitarė Pasidalinti Lietuvą

ADOLF HITLERIS, Vokietijos diktatorius, kurs skaitomas taikos priešu Nr. 1 Jis yra ir Lenkijos ponų veiksmų prieš Lietuvą diriguotojas.

E. RYDZ-SMIGLY, Lenkijos diktatorius, kurs, Hitlerio remiamas, sukoncentravo dideles armijos jėgas Lietuvos pasieny ir tokiu būdu privertė Smetonos valdžią kapituliuoti.

Toronto Lietuvių Komitetas Šaukia Masinį Mitingą Del Aptarimo Lietuvos Padėties

VISI TORONTO LIETUVIAI KVIEČIAMI DALYVAUTI

Bus Išneštos Atatinkamos Rezoliucijos Prieš Agresorius

TORONTO, Ont. — Toronto Lietuvių Komitetas Lietuvoj Demokratijai Atsteigti šaukia visų Toronto lietuvių susirinkimą sekmadienį, kovo 27, 7 val. vakare, 6 Denison, diskusavimui Lietuvos padėties.

Visi Toronto lietuviai kviečiami dalyvauti ir išreikšti savo balsą prieš Lenkijos ir Vokietijos valdžias, kurios yra susitarę pasidalinti visą Lietuvą.

Mitinge kalbės atstovas iš Lygos už Taiką ir Demokratiją. Prie to, bus lenkų darbininkų atstovas, kuris perstatys lenkų darbininkų nusistatymą šitame klausime.

Lietuvos gynimas reikalauja, kad Toronto lietuviai veiktų. Ateikite ir apdiskusuokite tą reikalą.

Komitetas

ANTANAS SMETONA, Lietuvos prezidentas.

Montrealo Lietuviai Šaukia Mas. Mitingą Lietuvai Ginti

MONTREAL.—Šiuo taip svarbiu visiems lietuviams klausimu, visos Montrealo lietuvių pašalpinės draugijos: D. L. K. Vytauto Neprigulmingas Kliubas, Montrealo Lietuvių Sūnų ir Dukterų Pašalpinė Draugija, Šv. Kazimiero-Jono ir Šv. Onos-Elzbietos draugijos; taipgi politinės ar kultūrinės organizacijos: K.L.K.L.L.G., V.V.S., A.L.D.L.D., L.D.D. ir parapija, prieš Lenkijos reikalavimą galutinai pasisavinti Vilnių ir kėsinimąsi pagrobti Lietuvą, be politinių įsitikinimų ar pažiūrų skirtumo, kad padėti apginti Lietuvos nepriklausomybę, bendrai visų Montrealo lietuvių šaukia nepaprastą MASINĮ MITINGĄ, D. L. K. Vytauto Neprigulmingo Kliubo salėje, 2161 St. Catherine St. East, penktadienį, kovo-March 25 d., 7.30 val. vakare.

Visų draugijų ir organizacijų narius ir nares; visus ir visas Montrealo lietuvius-es, kviečiame dalyvauti.

Ginkime Lietuvos nepriklausomybę nuo Lenkijos užpuolikų!

Organizacijų Komitetai

SUVIENYTO VEIKIMO VAISIAI EDMONTONE

EDMONTON. — Kovo 21 dieną tūkstančiai šio miesto vyrų, moterų ir vaikų iškilmingai apvaikščiojo rinkiminę pergalę, kada vietoj vieno mirusio parlamento atstovo buvo išrinktas suvienyto fronto atstovas Kennedy.

Už suvienyto veikimo pasekmes tėmytojai kreditą atiduoda Komunistų Partijai, nes ji suteikė šią idėją.

Baisus Teroras Vienoje Ir Visoje Austrijoje

Vienoje naziai jau sukonfiskavo už milijonus dolerių nearijoniškos veislės žmonių turto ir tūkstančius terorizavo, bet Viena dar laukia baisesnio pogromo, kurio nematė pasaulis. Žurnalistai apskaitliuoja, kad dabartiniu laiku 800,000 nearijoniško kraujo Vienos žmonių slapstosi nuo nazių teroro, arba pasiruošę kiekvienu momentu apleisti terorizuojamą Austrijos sostinę.

Vienoje priskaitoma apie 200,000 tikrų žydų, bet kadangi Nurembergo įstatymas apima ir tuos žmones, kurie turi tik bent ketvirtdalį žydiško kraujo, tai teroro banga gręsia 800,000 žmonių. Mat senojoj Austrijoj, kaip aristokratijos, aukštųjų kazininkų, taip ir visų žmonių tarpe tarp žydų ir krikščionių vedybos buvo daugiau išsiplėtę, negu kituose vokiškuose miestuose.

Del šio teroro prasidėjo baisiausios žavižudystės: žudosi ne tik patys, bet pirm susižudymo nužudo savo vaikus ir iš žydiško kraujo paeinančias moteris. Dabartiniu laiku kasdien įvyksta po 50 savižudysčių. Žudosi darbininkai, vidurinė klasė, neliuosa lieka ir aristokratija. Iki kovo 22 buvo priskaitoma, kad tarp tų nusižudžiusių, nuo savos rankos žuvo 22 žymūs austrai. Nusižudė majoras Fey, baronas Stermer, profesorius Bayer su dukteria, Egon Friedell, 60 metų amžiaus rašytojas, aktorius ir dramaturgas. Šis žymus žmogus, kurio veikalas "Pasaulio Kultūros Istorija" yra perspausdinta Anglijoje ir Suvienytose Valstijose, iššoko per langą nuo ketvirto aukšto ir nutraukė gyvybės siūlą.

Areštų skaičius irgi pasibaisėtinas; areštuoja mokslininkus, profesionalus, dvasiškius ir įvairių luomų žmones, neaplenkiant ir rojalistų, kurie padėjo fašizmui įsigalėti. Tarp suareštuotųjų randasi profesorius Loewy, Nobelio dovanos laimėtojas, Grazo arkivyskupas Waits, Insbrucko vyskupas, Salzburgo arkivyskupas ir daugybė rojalistų.

Tūkstančiai žmonių it medžiojami žvėrys slapstosi rūsiuose ir pasirengę apleisti šią teroro šalį, bet nedaugeliui tai pavyksta, nes nazių govėdos apstojo rubežius ir saugoja, kad nepabėgtų jų aukos.

IR AMERIKOJE KALBA APIE "NEUTRALUMO" BLOKO ĮSTEIGIMĄ

WASHINGTON, Kovo 22.—Lenkijos ambasadorius Potocki šiandien viešai paaiškino, kad valdžia mananti ištiesti "neutrališką diržą" nuo Baltijos jūrų iki Juodųjų jūrų. Į tą diržą įeisianti Suomija, Estija, Latvija, Lietuva, Lenkija ir Rumunija. Su juo būsią atskirta Sovietų Sąjunga nuo vakarų Europos tautų. Kitos valstybės ir pirmiau tokiam "diržui" pritarė, tik nebuvę galimą su Lietuva susikalbėti, o dabar, kada atsteigti diplomatiniai ryšiai, pasidarę galima.

Suprantama, kad jei Lietuva nepriims tokio parėdymo, tai Lenkija ir vėl pagrąsins karu.

IR BELGIJA RUOŠIASI SUTIKTI UŽPUOLIMĄ

BRUSELIS, Belgija, Kovo 22.—Nežiūrint, kad dabartiniu laiku skelbiama, jog pasaulis pasidalinęs į tris liogerius; profašistinį, prodemokratišką ir neutralų, prie kurio priskaito ir Belgiją, ji šiandien daro savo jėgų patikrinimą ir manevruose išmėgina pirmųjų linijų stiprumą.

Militariniai autoritetai ypatingą domę kreipia į Luxemburgo rubežiaus apgynimą. Užsienio korespondentai atlankė garsiąsias Liege tvirtoves ir įsitikino, kad tarpfortės yra užrazgytos milžiniškomis spygliuotų dratų tvoromis. Su šia sistema manoma apsaugoti priešo įsiveržimo į tarpfortes ir neduoti atsitikti, kaip kad atsitiko 1914 metais.

VOKIETIJA RUOŠIASI SKUBIAI IR NENUMALDOMAI ATAKAI

PARYŽIUS, Kovo 22.—Andre Miellett, armijos komiteto pirmininkas, šiandien pareiškė parlamento rūmams, kad Vokietija ruošiasi "greitam ir nepermaldaujamam karui." Sako, Vokietijos generalinis štabas išdirbęs planus, sulyg kurių kiekvienas Vokietijos vaikas ir moteris bus įtraukti tam tikro veiksmo atlikimui. Tačiau ir Francija žino, kaip suvienyti visas jėgas ir jas panaudoti.

POPIEŽIUS LIEPĖ FRANKUI PASIAIŠKINTI

VATIKANAS, Kovo 23.—Popiežiaus laikraštis paskelbė, kad popiežius pasiuntęs generolui Frankui paklausimą delko bombarduoja Ispanijos miestus. Esą tais žodžiais Frankas gliai "susijaudinęs" ir prižadėjęs daugiau nebombarduoti.

Liaudiečiai Gavę Jėgų Sulaikė Fašistų Veržimąsi Linkui Vduržemio Jūros

JONAS TUBELIS, Lietuvos ministerių pirmininkas, kurio ministerija braška del nusileidimo lenkų ponams.

TAČIAU FAŠISTAI RUOŠIASI KITAI SMARKIAI ATAKAI

Beitgi Lolalistų Eilės Nei Kiek Nesudemoralizuotos

BARCELONA, Kovo 22.—Fašistų didžioji ofenzyva, kurią pradėjo prieš porą sąvaičių norėdami dasimušti iki Vidužemio jūrų ir padalinti liaudiečių jėgas į dvi dalis, tapo sulaikyta prie Alcaniz-Valencijos kelio.

Nežiūrint, kad fašistai per tas dvi sąvaites nuo Belchite nuėjo du trečdalius kelio iki jūrai, tačiau jeigu norės toliau žygiuoti, sutiks didelių sunkumų, nes čionai jiems kliudys kalnai ir sustiprinta liaudiečių armija. Laike praeitų dviejų sąvaičių liaudiečių armija, negalėdama prieš baisiai ginkluotas fašistų jėgas išsilaikyti, turėjo keletą pralaimėjimų, tačiau jos moralė pasiliko nepakirsta ir jei tik turėtų pakankamai ginklų, pajėgtų prieš priešą ne tik atsilaikyti, bet ir visai jį pribaigti.

Fašistai per keletą kartų buvo paskelbę, kad sunaikinę garsiąją Tarptautinę Brigadą. Kitos žinios sako, kad buvo apsupta, tačiau laimingai prasikirto kelią ir atsitraukė su mažais pralaimėjimais. New York Times korespondentas Mathews buvo atlankęs amerikiečių batalijoną, esantį rezerve, ir rado pilnam pasitikėjime, o fašistai per keletą kartų skelbėsi jį sunaikinę.

Paskutiniu laiku ir vėl fašistai sukoncentravo daugybę orlaivių, tankų ir kitokios amunicijos ir mėgina dasimušti iki jūros. Tuo pačiu laiku prisipažįsta, kad tarp tų 150,000 linkui jūros žygiuojančių fašistų tik kiekvienas septintas yra ispanas, o visi kiti italai, arba vokiečiai.

Laike užpuolimo ant Barcelonos, kovo 19 d. liaudiečiai nukirto tris fašistų bomberius. Du iš nukirstų liepsnodami nukrito į patį miesto vidurį.

Ties Madridu valdžios inžinieriai dasikasė iki fašistų tvirtovės ir dinamitu ją išpūtė į padanges. Dasikasti ėmė šešis mėnesius. Sprogdinimui sunaudojo 15 tonų dinamito. Žuvo tūkstančiai fašistų kareivių.

Anglija Rengias Pripažint Japonijai Šiaurinę Kiniją

SHANGHAI, Kovo 3.—Japonija praneša, kad tarp Japonijos ir Anglijos jau baigiama daryti sutartis, sulyg kurios Anglija pripažįsta Japonijos viešpatavimą Šiaurinėj Kinijoj, o japonai apsaugoja anglų reikalus.

DAUGELIUI MONTREALIEČIŲ GRĘSIA IŠ NAMŲ IŠMETIMAS

MONTREAL. — Kol miesto valdyba neatšauks savo nutarimo, kuriuo nutarta nuo birželio 15 dienos sulaikyti pašalpų mokėjimą, tol daugeliui montrealiečių gręs iš namų išmetimas.

Jau praeitos sąvaitės pabaigoj miesto valdyboje lankėsi namų savininkų delegacija ir pareiškė, kad jei miestas negarantuos nuomos užmokėjimą, tai savininkai nuo pirmos dienos gegužės neatnaujinsią kontraktų su bedarbiais ir lieps jiems apleisti namus.

Sovietų Sąjunga Dar Kartą Perspėja Lenkiją

MASKVA, Kovo 22.—Sovietų valdžios organas "Izvestija," komentuodamas apie Lietuvai įteiktą ultimatumą, viešai pasmerkė Lenkijos smurtiškus žygius.

"Jeigu visas reikalas rubežiuotųsi tiktai su giminystės įsteigimu tarp dviejų kaimyninių valstybių, tai šiam atsitikime nebūtų galima rasti nieko neigiamo," savo "Izvestija."

Toliau nurodo, kad Lenkija, vietoj klausimą nusinešti į Tautų Lygą, griebėsi primityviškų, hitleriškų metodų, savo kaimynui atstatė prieš gerklę peilį ir reikalavo išpildyti reikalavimus.

Prie to daduria, kad Lenkijos valdžia turėtų apsvarstyti, jog išprovokavimas ant rubežiaus susikirtimų ir organizavimas Lietuvos užgrobimui kampanijos atstovauja kriminališką lošį ir grąso Rytų Europos taikai.

Taipgi "Izvestija" pabrėžia, kad Lietuvai nusileidus, Lenkijos valdžia ims iš Berlyno nurodymus ir darys naujas provokacijas, panaudodama Hitlerio metodus, išmėgintus Austrijoj. Šiuose Lenkijos pasikėsinimuose glūdi pagrindinis pavojus, tačiau taikingos valstybės (Sovietų Sąjunga) turi galimybių aprubežiuoti neteisingus agresijos aktus.

LIETUVA SVARSTO ATSIŠAUKIMĄ Į TAUTŲ LYGĄ DĖL VILNIAUS

KAUNAS. — United Press žiniomis, Lietuvos valdžia svarsto siųst notą svarbiausioms valstybėms ir Tautų Lygai, kas liečia Vilniaus. Tokioj notoj būtų išdėstyta, kodėl Vilnius teisėtai priklauso Lietuvai. Joj taip pat būtų pareikšta, kad nors Lietuva buvo priversta priimt Lenkijos ultimatumą, bet tuom jinai neatsisako nuo Vilniaus.

FAŠISTAI PAKEITĖ PUOLIMO KRYPTĮ

HENDAYE, Francijos Pasienis, Kovo 23.—Smarkiai pradėjo baubti kanuolės rytuos ir šiaurvakariuos nuo Huesca. Manoma, kad čionai fašistai darys puolimą ir mėgins išliuosuoti Huescą nuo lojalistų pusiau apsupimo.

Musolinis Įnirtusiai Grumoja Francijai

ROMA, Kovo 23. — Pasaulio neprietelius Musolinis, šiandien kalbėdamas į juodmarškinius su pagieža pagrąsino Francijai, kad ji nekištų savo rankų prie Ispanijos. Girdi, jei Francija pradės lošti Maskvos partiją, tai jis surasiąs būdus kaip sulaikyti. "Jei Francija per Ispanijos rubežių perkels tiktai pirštą—įvyks generalis pasistūmimas," rėkė Musolinis.

Ant pabaigos šūkavo, kad "Italijos žmonės" norį taikos, prie jos ruošiasi, bet jeigu būtina del jos kovoti, tai kovoja ir laimi.

Šiuos isteriškus šūkius Musolinis svaidė primo fašistinio būrio 19 metų sukaktuvių proga, kuris susitvėrė Milane iš 122 sugrįžusių veteranų, 1919 metais.

FRANCIJA SUČIUPO PENKIS PAVOJINGUS KARINIUS FAŠISTŲ ŠNIUKŠTUS

PARYŽIUS. — Francijos saugumo policija suėmė penkis nazių karinius, šnipus, tarp jų ir baltagvardietę rusę, vadinamą "gražiąją Tatjaną."

Pas juos rado daug nukopijuotų Francijos karinių planų, ypač tvirtumų pasieniuose Vokietijos ir Italijos.

Vienas suimtų šnipų, tai buvęs Francijos karo ministerijos sekretorius.

Liaudies Balsas

KANADOS LIETUVIŲ SĄVAITINIS LAIKRAŠTIS, LEIDŽIAMAS LIETUVIŲ SPAUDOS DRAUGIJOS

Prenumeratos Kaina:
Kanadoj ir Didžiojoj Britanijoj metams $2.00; pusei metų $1.00. Visur kitur metams $2.50; pusei metų $1.25. Atskira kopija 5 centai.

Pašto perlaidas (Money Orders) išrašykite Liaudies Balso vardu:

LIAUDIES BALSAS
P. O. Station C, Box 1013, Toronto 3, Ontario, Canada.

DIDELIS PAVOJUS LIETUVOS NEPRIKLAUSOMYBEI

Nors lietuvos valdžia labai greitai patenkino Lenkijos ponų reikalavimus, tačiau su tuo Lietuvos nepriklausomybei pavojus neprašalintas.

Pirmiausia, tai Lietuvos valdžios sutikimas užmegsti diplomatinius ryšius su Lenkija ir tuomi pripažinti Vilniaus kraštą Lenkijai, dar nepatenkino Lenkijos ponų. Jie turi padarę sutartį su Vokietija Lietuvą pasidalyti. Reikia laukti iš Lenkijos ir Vokietijos pusės naujų provokacijų.

Iš kitos pusės, labai didelis pavojus yra tame, kad Lietuvos valdžion gali patekti hitlerininkai. Kiek matyti iš pranešimų, tai dabartinė valdžia, tai yra ministerių kabinetas, gali rezignuoti, nes Lietuvoj reiškiasi didelis pasipiktinimas del tokio greito Lenkijos ponams nusileidimo. Gi tuo tarpu Lietuvos fašistai nemano atiduoti Lietuvos nepriklausomybę ginti tiems, kurie ją iškovojo, tai yra liaudžiai, atiduodant valdžią į visų Lietuvos žmonių partijų ir organizacijų atstovų rankas, o kokiems valdemarininkams

Visiems lietuviams tuojautinė užduotis, tai kelti protestus prieš Lenkijos ir Vokietijos valdžias, reikalaujant neliesti Lietuvos teritorijų. Tuo pačiu laiku reikia padidinti reikalavimus, kad Lietuvoj būtų atsteigta demokratinė santvarka su demokratine valdžia priešakyje. Lietuvos reikalus gali spręsti tik visi Lietuvos žmonės per savo atstovus, o ne vien tautininkai-fašistai, neturinti liaudies simpatijos.

Kanados Lietuvių Komitetas Lietuvos Liaudžiai Ginti turėtų subrusti. Jo pareiga imti vadovybę visam judėjimui už Lietuvos nepriklausomybės apgynimą.

Taipgi reiktų pradėti rengtis Kanados Lietuvių Kongresui. Tokiai situacijai esant, Kanados Lietuvių Kongreso šaukimas būtinas reikalas.

Prie to, visos Kanados lietuvių organizacijos, kurios iki šiol buvo nuošaliai arba pasitraukę, turėtų stoti į tą bendrą judėjimą, kuris eina po Kanados Lietuvių Kongreso vėliava.

PRIE KO VEDA ANTIKOMUNISTINĖ KOVA

Jagoda, vienas iš paskutiniu laiku nusmerktų ir sušaudytų buchariniečių, paskutinėj savo kalboj teisme pasakė:

"Piliečiai teisėjai. Aš noriu paaiškinti Sovietų Teismui, Sovietų žmonėms, kaip žmogus, kuris išbuvo 30 metų partijoj, kuris tiek daug darbavosi, neteko galvos, suklupo ir atsidūrė šnipų ir provokatorių eilėse.

"Susipurvinęs, pavirtęs į dulkę, besiskirdamas su šiuo gyvenimu, aš noriu papasakoti apie mano pavojingą tragišką kelią, idant tas būtų pamoka visiems tiems, kurie nėra pilnai atsidavę Lenino-Stalino Partijos reikalui.

"Aš irgi pradėjau su svyravimu. Tai buvo 1920 metais. Klaidingai aš tada maniau, jog ne partija teisinga, bet Bucharinas ir Rykovas.

"Mano puolimas prasidėjo tada, kuomet Rykovas, sužinojęs apie mano simpatiją dešiniesiems, patarė, kad aš slėpčiau nuo partijos savo dešiniąsias pažiūras. Aš taip ir padariau.

"Aš tapau dviveidžiu. Aš pradėjau dubeltavą gyvenimą. Ant nelaimės aš neturėjau bolševikiško vyriškumo pasipriešinti dviveidystės viešpačiams.

"Tai ot kur nuvedė bandymai, sykį pradėti, eiti prieš partiją. Tai ot kur įkrinta tie, kurie pakelia ranką prieš partiją. Tai toks yra gyvenimas, tai tokia yra puolimo logika."

Bucharinas, kitas iš tų parsidavėlių, Sovietų teismo nuteistų sušaudyti ir sušaudytų, paskutinėj savo kalboj pareiškė:

"Aš noriu trumpai paaiškinti mano kriminalės veiklos faktus ir mano gailėjimąsi už tuos darbus. Tyrinėjimo teismui duodamas pamatinį paliudijimą aš nurodžiau, kad ne plika kovos logika mus kontr-revoliucinius suokalbininkus nuvarė į supuvusį požeminį pasaulį, kuris buvo atvaizduotas visoj jo nuogybėj šiame teisme.

". . . . Šią pliką kovos logiką lydėjo išsigimimas idejų, išsigimimas psichologijos, kuris sugadino mus pačius, išsigimimas žmonių. Tokio išsigimimo istorinių pavyzdžių mes turime. Užtenka tik suminėt vardus Briando, Musolinio ir kitų.

"Mūsų eilėse užviešpatavo išsigimimas, kuris vedė mus į kempę visai arti linijos ir ypatingų pobūdžių buožinio fašizmo.

"Per apie tris mėnesius aš tą visą laikiausi sau. Paskui aš pradėjau liudyti. Kodel? Priežastis buvo tame, kad aš būdamas kalėjime pradėjau perkratinėti visą savo praeitį. Nes, jeigu tu paklausi save: Jei tu miršti, tai už ką ir kieno vardan tu tai darai—tada staigiai visu savo nepaprastu aštrumu prieš tave atsistoja absoliutiška juoda tuštuma . . .

"Nelieka už ką mirti, jei žmogus norėtų mirt be atgailos. Bet jei žmogus miršta su atgaila, tada visi Sovietų Sąjungos skaisčiausi atsiekimai žmogaus prote visai kitaip atsispindi.

"Tas ilgainiui mane visai nuginklavo, privertė mane atsiklaupt ant kelių prieš partiją ir prieš šalį. Šičia yra mano pareiga nurodyti, kad tose šaligretinėse spėkose, iš kurių kontr-revoliucinė taktika buvo subudavota, Trockis buvo vyriausioji varomoji pajėga. Ir aršiausia linija, būtent teroras, šnipinėjimas, Sovietų Sąjungos išdalinimas, griovimo darbas vyriausiai paėjo iš šio šaltinio . . .

"Aš galiu išanksto permatyti, kad Trockis ir kiti tos kriminalistės kaltininkai, ir Antrasis Internacionalas, juo labiau, kadangi aš kalbėjausi apie tai su Nikolajevskiu, bandys apginti mus, ypatingai ir specialiai mane.

"Aš atmetu tą jų gynimą, nes aš esu ant kelių prieš šalį, prieš partiją, prieš visus šalies gyventojus. Mano kriminalystės baisybė neišmatuojama, ypatingai šiame Sovietų Sąjungos naujame kovos laikotarpyje.

"Su šiuo sąjausmu aš laukiu nuosprendžio. Svarbu yra ne asmeniškas atgailaujančio priešo jausmas, bet gerovė Sovietų Sąjungos, josios tarptautinė svarba."

Štai kur nuvedė tuos žmones antikomunistinė kova. Kuomet visa šalis, visi jos žmonės, aukojo visas jėgas budavijimui geresnio gyvenimo, tai tie žmonės, būdami sotūs ir apsirengę, suokalbiavo su fašistais, kad sunaikinti socializmą ir atiduoti tos šalies gyventojus kapitalistų ir fašistų išnaudojimui ir priespaudai.

Prie to galima pridėti dar tą, jog ne kiton kryptin eina ir tie Kanados lietuviai, kurie jau nebeišsilaiko savo kailyje iš pykčio ant komunistų, organizuojančių Kanados lietuvius kovai už demokratiją, už Lietuvos apgynimą nuo priešų. Tokie antikomunistai yra Lietuvos išdavikai, nes jie silpnina kovą už Lietuvos apgynimą, už Lietuvos liaudies gynimą.

RENGKITĖS SUTIKTI DUSYK-SĄVAITINĮ LIAUDIES BALSĄ

Kadangi iki šiol gauti atsiliepimai rodo, jog veik visi Liaudies Balso skaitytojai pageidauja, kad Liaudies Balsas eitų tankiau, ir kadangi situacija reikalauja tvirtesnės spaudos,—Liaudies Balso redakcija ir administracija priėjo išvados, kad nuo pirmos dienos gegužės numerio leisti Liaudies Balsą du kartu į sąvaitę. Gegužės pirmai skirtas numeris išeis balandžio 29 dieną.

Iki to laiko reikia stengtis paremti laikraštį gaunant naujų skaitytojų. Visus skaitytojus ir Kanados lietuvių organizacijas prašome pasidarbuoti tuo reikalu, kad palengvinus Liaudies Balsui išsilaikyti.

Dusyk-sąvaitinio Liaudies Balso prenumerata bus $3.00 metams. Iškarto laikraštis išeis keturių puslapių, bet kai tik darbininkas apsipras su darbu, tuojaus bus stengiamasi išleisti 6 puslapių.

Nepamirškite, kad Liaudies Balso patankinimas yra didelės svarbos klausimas Kanados lietuvių judėjime ir reikalinga jį sutikti su įvertinimu. O tą galima padaryti gaunant naujų skaitytojų, kas buvo viršuj pažymėta.

Kas Rašoma Kituos Laikraščiuos

Lenkija Veikia Susitarusi Su Vokietija

Lenkija grumoja Lietuvai patariama Musolinio, kuris veikiausiai veikia kaip Hitlerio agentas. Įdomu atsiminti, kad vienas tarptautiniuos klausimuos autoritetingas žmogus 1935 metais rašė, jog "Lenkija pasirašė slaptą sutartį su Vokietija. Kuomet ateis momentas, sakoma, šios dvi šalys puls ant Rusijos ir Lietuvos ir tuo pačiu laiku Japonija puls Rusiją š rytų. Kuomet kova bus pasibaigus, Lietuva ir derlingi Sovietų Ukrainos laukai bus Vokietijos ir Lenkijos. Taipgi su Lenkijos pritarimu Vokietija Užims Austriją. Už Lietuvą ir dalį Ukrainos, yra manoma, Lenkija atiduos Vokietijai tas teritorijas, kurias Vokietija turėjo prieš karą."

Vakar buvo pranešta, kad Lenkija pasirengusi užimti visą Lietuvą ir kad Vokietija laukia progos užimti Klaipėdą, Lietuvos uostą, ir Danzigą. Lenkija nori tapti galinga valstybe rytinėj Europoj, bet to negalima atsiekti, kol Sovietų Sąjunga nesunaikinta.

. . . Paskutinieji kariniai apsireiškimai rytinėj Europoj paeina iš to, kad fašistiniai diktatoriai mano, jog daugelio šalių aukštesnės klasės pageidauja matyti Sovietų Sąjungą užpultą iš visų pusių. Demokratinės valstybės, kurios gelbsti šiai konspiracijai tą minty turėdamos, daro nepataisomą žalą saviems interesams. — **Toronto Daily Star,** liberališkas dienraštis.

* * * *

Klaipėda Gali Būti Kita Austrija

Klaipėda gali būti antra Austrija. Čia naziai vėl kelia galvas. Žinoma, pagrobus Austriją, tūlą laiką naziai nesiverš kitur, bet neilgai.

Jei jie pirma briausis kitur, tai tik dėka tam, kad jie bijo Sovietų Sąjungos.

Demokratijos frontas dabar turėtų būti juo didesnis, juo platesnis. Ir tiems politiniams vaikeliams, kurie mano, kad galima kovoti ir prieš fašizmą ir prieš komunizmą, dabar tik jau turėtų būti aišku, jog tik liurbiai gali taip manyti.

Austrija turėtų ir akliems akis atidaryti. — **V. Andriulis,** Vilnyj.

* * * * *

Katalikiškai Aiškinant

Draugas nori, kad mes protestuotume prieš Maskvą del 18 išdavikų sušaudymo.

Jie sušaudyti, kad 170 milijonų Sovietų žmonių galėtų laimingai gyventi.

Ar Draugas užtaria Judą Iskariotą, kuris išdavė Kristų? Mes kalbame "katalikiškai," kad jis suprastų.

Kristaus štabas buvo mažas —tik 12 apaštalų, bet ten buvo judošius.

Sovietų Sąjungoj yra milijonai komunistų ir jaunųjų komunistų, ir 90 milijonų suaugusių žmonių, kurie balsavo už komunistų-bepartyvių bloką.

Proporcionaliai tai judošių Sovietų Sąjungoj daug mažiau, negu tarp Kristaus apaštalų. Keli supuvę kelmai milžiniškam, puikiai žaliuojančiam miške.

Bibliškas judošius pats pasikorė. O šiais laikais juos sušaudo.

Mes padarėm palyginimą, kad jį katalikai suprastų.—**L. Pruseika,** Vilnyj.

AUSTRIJA DAR "SKAITOSI" TAUTŲ LYGOS NARE

ŽENEVA. — Tautų Lyga paskelbė, kad gavusi iš Berlyno pareiškimą, kad užgrobtąją Austriją daugiau nelaikytų Tautų Lygos nare. Tačiau Tautų Lygos generalinis sekretorius Avenolis paaiškino, jog iki narystė pasinaikina, paprastai užtrunka du metai, nes prieš tiek laiko privalo būt įteikta pasitraukimui aplikacija.

"Klausykit! Karas jau visai nebetoli!"

Kas Buvo Buchariniečiai Trockistai ir Kiti, Kurie Sovietų Sąjungoj Sušaudyti

(Ištrauka Iš SSRS Prokuroro Višinskio Kalbos)

Dešiniųjų ir trockistų blokas, sėdįs kaltinamųjų suole Maskvoj, yra pirmoji eilė tarptautinio fašizmo, gauja budelių ir slapukų žmogžudžių, o jų talkininkas, tarptautinis fašizmas, veikia įvairiose šalyse. Pirmoj vietoj jis veikia Ispanijoj ir Chinijoj.

Štai kodel išvilkimas aikštėn dešiniųjų ir trockistų bloko, kaip šnipų rujos, turi baisiai didelės svarbos ne tik idėjai mūsų socialistinės revoliucijos, socializmo idėjai Sovietų Sąjungoj. Tatai turi milžiniškos svarbos visam tarptautiniam proletariatui ir taikai ištisame pasaulyje.

Tatai turi milžiniškos svarbos visai žmonijos kultūrai ir civilizacijai ir žmonių laisvei, kovai prieš karo karstytojus ir prieš visas tarptautines provokacijas ir provokatorius.

Visas šis blokas susidarė iš svetimų kraštų šnipų ir buvusios slaptos caro policijos agentų. Trockis susirišęs su Vokietijos šnipijada nuo 1921 metų ir su Anglijos šnipijada nuo 1926 metų. Bucharinas ir Rykovas per savo sėbrus suokalbininkus palaikė ryšius su šnipijada visos eilės šalių, kurioms jis reguliariai tarnavo. Vokietijos ir Lenkijos šnipai buvo apspitę Jagodą kaip musės. Krestinkis, kaip jis prisipažino, buvo Vokietijos šnipas nuo 1921 metų.

Rosengoltz, vienas vadų slaptos trockistų organizacijos, pradėjo šnipinėti generaliam Vokietijos štabui 1923 metais ir Anglijos šnipijadai 1926 metais. Rakovskis, vienas artimiausių ir pasitikimiausių Trockiui žmonių, šnipinėjo Anglijai nuo 1924 metų ir Japonijai nuo 1934 metų.

Černovas, Vokietijos šnipas nuo 1928 metų, sumezgė ryšius su Vokietijos šnipijada pagal sumanymą nešvariai pagarsėjusio menševiko pabėgėlio Dano ir su jo pagelba. Šarangovičius, rekrutas Lenkijos šnipijados, buvo 1921 metais į Sovietų Sąjungą atsiųstas šnipinėjimui. Grinko tapo Vokietijos ir Lenkijos šnipu 1932 metais.

Ikramovas ir Chodžajevas buvo susirišę su atsiųstais Anglijos šnipais, Sovietinėj Centralinėj Azijoj.

Paskui seka agentai-provokatoriai iš buvusios carinės slaptos policijos: Zelenskis, Zubarevas ir Ivanovas—pastarasis taip pat Anglijos šnipas.

Pridėkite prie šios kompanijos dar grupę žmogžudžių: Leviną, Pletnevą, Kazakovą, Kriuškovą ir Maksimovą-Dikovskį, o dorinis ir politinis veidas šio bloko ir kiekvieno jo dalyvio pasidarys aiškus.

Čia yra krūva dvokiančių žmonijos išmatų: jie ties siekiu neapsistoja, jie neturi jokios sąžinės, jie pasinešę viskam—sprogdint fabrikus, ardyt traukinius, naikint galvijus, gadint grūdus, žudyt žmones, šnipinėt prieš savo šalį ir pardavinėt jąją.

Nuodytojai

Kriminalinių žmogžudžių istorija per pastaruosius dešimtmečius rodo, kad žmonių nuodijimas su pagelba profesionalų žudikų buvo išnykęs. Bet tų nuodytojų vietą dabar ušėmė piktadariški gydytojai. Tai ne atsitiktinas dalykas, kad Jagoda pasirinko tokį būdą išžudyti geriausius žmones mūsų šalyje . . . Jis nuodijimus suruošė taip, kad atrodytų, būk jo aukos sava mirčia mirė nuo ligos.

Yra žinoma, jog popiežius Klemensas Antrasis buvo nunuodytas dūmais nuo užnuodytos žvakės. Mes žinome apie Buturliną, kurį nužudė daktaras Pančenko, kuris kontroliavo pardavinėjimą gyduolės "Spermin-Pel." Po šio vaisto priedanga, Pančenko įvedinėjo difterijos ligos perus į sergančio žmogaus kūną. Yra daug pavyzdžių tokių žmogžudysčių, kurias atliko įvairūs biaurybės, žmonijos išgamos.

Tai tokiu būdu tapo nužudyti Menžinskis, Kuibyševas ir Gorkis. Pagal šį planą taip pat buvo ruošiamas teroristinis veiksmas prieš tą žymųjį stalinietį, Ježovą. Jagoda davė savo sėbram įsakymus taip padaryt, kad Ježovas įkvėpuotų nuodus ir laipsniškai numirtų. (Jie užnuodyjo Ježovo raštinę). Tatai buvo padaryta su užgyrimu dešiniųjų trockistų bloko.

Daiktiškai kalbant, žingsniai kiekvieno iš kaltinamųjų yra dalis vieno bendro piktadariško veikimo. Bet tai dar nereiškia, kad visi kaltinamieji turėtų būti lygiai nubausti.

Iš visų kaltinamųjų, du, būtent, Rakovskis ir Besonovas, nors jie padarė biauriausių prasižengimų prieš Sovietų šalį, tačiaus, nedalyvavo pačiame tų sąmokslų centre. Įjdviejų kriminaliniai prasižengimai skiriasi nuo tų kriminalių darbų, kuriuos atliko Rykovas, Bucharinas, Grinko ir kiti. Todel, Rakovskis ir Besenovas užsitarnauja mažesnes bausmes—būtent, 25 metų kalėjimo. O kas liečia visus kitus, tai aš kaipo prokuroras reikalauju didžiausios jiems bausmės—sušaudyti juos.

Visi Sovietų žmonės ir visi teisingi žmonės ištisame pasaulyje laukia jūsų nuosprendžio. Lai jūsų nuosprendis, draugai teisėjai, suskambės kaip varpas, šaukiantis mus į naujas pergales. Visa šalis reikalauja vieno dalyko—sušaudyt šiuos suokalbininkus kaip biaurius šunis, sukriušint prakeiktas gyvates.

Eis metai, ir išdavikų kapai užžels usnimis ir piktadagiais; tuo tarpu skaistūs saulės spinduliai vis skaisčiau žerės ant mūsų tėvynės. Keliu, apvalytu nuo to brudo, mūsų žmonės maršuos pirmyn. Vadovaujami didžio mūsų mokytojo ir vado Stalino, jie maršuos į komunizmą.

Klausimai - Atsakymai

Apie Kanados Įstatymus, Vedami Advokato M. S. Millstone

L. R., Toronto, Ont.—Aš buvau gavusi Kanados piliečio popierius, bet kuomet apsivedžiau su Lenkijos piliečiu, jų netekau. Aš norėčiau atgauti Kanados pilietybę. Kaip tą galima padaryti ir kaip ilgai užtruktų?

Atsakymas: Jūs galite tapti Kanados piliete tik tuomet, kuomet jūsų vyras taps Kanados piliečiu. Iki to laiko jums teks būti Lenkijos piliete.

* * * * *

J. L., Port Arthur, Ont.—Aš turiu namą ir pinigų banke ant savo vardo ir gyvenu laikydama įnamius. Ar gali mane priversti išmokėti vyro skolas, padarytas jo paties asmeniškais reikalais?

Atsakymas: Negali, jei skolos buvo padarytos be jūsų užgyrimo arba užtikrinimo, kad jūs užmokėsite.

* * * * *

P. K., Port Arthure, Ont.—Dirbdamas ant geležkelio aš susižeidžiau koją, del ko negalėjau dirbti. Buvau atsikreipęs į Darbininkų Konpensacijos Komisiją, bet nieko negavau. Ką aš galiu daryti, kad gauti tinkamą dalyko išrišimą?

Atsakymas: Kas liečia kompensaciją, Darbininkų Kompensacijos Komisija yra aukščiausias autoritetas. Jos sprendimo negalima pakeisti. Viskas, ką aš galiu jums pasakyti, tai patarti kreiptis dar kartą ir perstatyti savo reikalą nurodant visus faktus. Aš tikiu, kad komisija jūsų išklausys ir jei matys, kad reikalinga suteikti jums kompensaciją—suteiks.

Laiškai

Gerbiami Draugai:

Prisiunčiu jums money orderį. Penki doleriai Liaudies Balsui nuo ALDLD kuopos ir $2.50 naujo Liaudies Balso skaitytojo S. Buinausko.

Mes bandysime gauti daugiau skaitytojų.

Linkime kuogeriausio pasisekimo išlaikyti Liaudies Balsą. ALDLD 10 kuopa dabar aukojo mažai—$10.00, bet gal mums pavyks parengimas, tuomet daugiau paaukosime.

Viršuj minėtą skaitytoją gavo draugas Skirvinis.

E. Mulokiutė

Philadelphia, Pa.

* * * * *

Gerbiama Liaudies Balso Redakcija:

Šiuomi prisiunčiu jums $5.00. Vieną dolerį už pareitų metų prenumeratą, du doleriu už šių metų prenumeratą, vieną dolerį aukų Liaudies Balsui ir vieną dolerį Ispanijos liaudies gynėjams.

Ačiū, draugai, kad nesustojot siuntinėję. Del sunkių aplinkybių negalėjau laiku atsinaujinti.

Su draugiška pagarba,

J. Paltanavičius

Edmonton, Alta.

* * * * *

Gerbiama Liaudies Balso Redakcija:

Kadangi prašėt laišku pranešti, ką skaitytojai mano apie Liaudies Balso tankinimą, aš duodu jums žinoti apie savo supratimą.

Nuo savęs aš patariu taip daryti, kaip geriau. Aš esu jau senas žmogus, tai del manęs visaip gerai. Tačiau turiu pasakyti, kad naujienas ir žinias labai myliu.

Su draugiškais linkėjimais,

J. Vaivada

Fraserwood, Man.

LONDONAS. — Anglijos valdžia, kuri jau keturiadešimts kartų atmetė Sovietų Sąjungos sumanymus sustabdyti fašistų šėlimą Ispanijoj, lyg norėdama save išjuokimui pastatyti, su Francija kreipėsi pas popiežių, kad tas sulaikytų Ispanijos miestų bombardavimą iš oro.

Ispanijos valdžia praneša, kad paskutiniuos bombardavimuos buvo 2,000 žmonių užmušta ir apie tiek pat sužeista. Tačiau "šventasis" senis tyli. Mat jis jau daugelį kartų prakeikė Ispanijos lojalistus.

Pastabos

Austrijoj savo šeimynas ir save pradėjo šaudyti tie, kurie 1934 metais kraujuose paskandino darbininkišką judėjimą ir sutrempė Austrijos demokratiją. Matote, jie padėjo įsigalėti hitlerizmui, o dabar patys neturi vietos.

* * * *

Pereitą sąvaitę, kada Sovietų Sąjungos užsienio reikalų komisaras visam pasauliui pareiškė, kad jo šalis gins Čekoslovakijos nepriklausomybę, ir kreipėsi į pasaulio demokratiškas valdžias, kad prisidėtų prie fašizmo sulaikymo, visi demokratiški laikraščiai jo žodžius išgirdo ir pridavė didelės svarbos. Negirdėjo tik menševikas Grigaitis. Jis per savo gazietą išplūdo Sovietų Sąjungą už negelbėjimą pasaulio ir ant galo išvadino teroristine.

* * * * *

Tikrumoj, už fašistų agresijos nesulaikymą kalta ne Sovietų Sąjunga, bet Anglijos reakcinė valdžia, kuri prieš Anglijos liaudies norus atsisako nuo prisidėjimo prie Francijos ir Sovietų Sąjungos, kurios norėjo pastoti Hitleriui kelią.

Kada pasaulio grobuonys yra susiorganizavę į plėšikų bloką, tada bile kuriai iš paminėtų valstybių prieš tuos grobuonis vienai išstoti būtų pavojinga. O kita, tai visos reakcinės jėgos pradėtų šaukti prieš darbininkišką šalį, kad ji pradėjo pasaulinį karą. Tą turbūt supranta ir tas menševikų lyderis, bet galimai jis ir laukia tokios progos, kad tik gautų naujos medžiagos prieš darbininkišką valstybę, nes per dvidešimtį metų naudota priešsovietinė medžiaga labai nuseno.

* * * * *

Kažin sulyg kieno įsakymo fašistų agentas Tysliava 300 montrealiečių prieš tris sąvaites paskelbė, kad Lietuvai negresia nė joks pavojus? Apie fašisto teisingumą nereikia nė kalbėti, nes pats gyvenimas kalba.

* * * * *

Liaudies Balsas ir visi Kanados kairieji lietuviai ne vieną kartą aiškiai pabrėžė, kad nuo Ispanijos liaudiečių likimo priklauso ir Lietuvos likimas. Mūsų visas troškimas buvo nukreiptas į liaudiečius, kad jie greičiau sumuštų fašistus ir atitolintų nuo Lietuvos gręsiančią nelaimę. Tam tikslui sulyg savo išgalės davėme ir paramą. Tačiau iš kitos pusės Amerikos krelikališki ir tautininkų laikraščiai ugnia spiaudė ant liaudiečių ir linkėjo pražūtį. Bet kaip greitai pasunkėjo dienos liaudiečiams, taip greit dar sunkesnės dienos prasidėjo Lietuvai.

* * * * *

Pereitais metais Kanados reakcinė spauda vedė labai smarkią propagandą už apsiginklavimą. Tačiau kada Anglijos liberališki vadai ir net demokratiškesni ministeriai pradėjo reikalauti, kad Anglijos militarinės jėgos užtikrintų Čekoslovakijai, Lietuvai ir kitoms šalims nepriklausomybę, tada ta pati spauda pradėjo vesti propagandą, būk Anglijai nenaudingas karas, nežiūrint, kad fašizmas sunaikinęs kitas demokratiškas valstybes grąsina pačiai Anglijai.

Didesniam žmonių suklaidinimui ta spauda praktikuoja šiaudinius balsavimus ir deda įvairių kunigų paveikslus, pasisakiusių prieš karą.

M. Guoba

BRAZILIJOS LIETUVIAI NEPASITENKINĘ DEL ORDENŲ

Lietuvos tautininkų dvasią ginantis, Brazilijoje išeinantis "Lietuvių Aidas Brazilijoje," labai nepatenkintas del ordenų paskirstymo. Jis nurodo, kad Lietuvos Nepriklausomybės 20 metų sukaktuvių proga Lietuvos konsulas Gaučys, Smetonos vardu, Gedimino ordenais gausiai apdalino įvairius brazilus ir vieną laivakorčių ir žemių pardavinėjimo kompanijoną Felmaną, iš Lietuvos kilusį žydą.

Tas laikraštis baisiai nepatenkintas, kad ordenas duotas Felmanui, nes tas žmogus iš lietuvių susikroves tūkstančius. Tad, sulyg jo nuomonės, nuo Smetonos ordeną privalėjęs gauti kiekvienas žmogus, kuris šiokiu ar tokiu būdu pajėgė iš lietuvių susikrauti tūkstančius milereisų, o tokių Brazilijoje esą daug.

Lenkijos motorizuota armija. Arti šimto tūkstančių sutraukta Lietuvos pasienin, kad priversti Lietuvą patenkinti Lenkijos ponų reikalavimus.

Šešiasdešimt Šeši Metai Nuo Paryžiaus Komunos

Prieš šešiasdešimts šešis metus, kovo 18 dieną gimė pirmoji liaudies valstybė, Paryžiaus Komunos pavidale. Ji iškilo del tų laikų francūziškų kapitalistų pardavystės, kurie įtraukė šalį į karą su vokiečiais. Kada kapitalistai pradėjo kalbėti, kad reikalas vokiečiams užleisti Paryžių, sukilo liaudis, išvijo kapitalistus iš Paryžiaus ir įsteigė savo valdžią. Tada ir vokiečiai nustojo kariavę prieš kapitalistinę Francijos valdžią, o prisidėjo prie Paryžiaus Komunos numalšinimo.

Komuna, po 72 dienų gyvavimo, buvo žiauriai sumušta, desėtkai tūkstančių darbininkų sukišta į kalėjimus ir virš 70,000 sušaudyta ir papiauta ant giliotinos.

Tas žmogžudystes palaimino visas kapitalistinis pasaulis. Niekas neužtarė nekaltų darbininkų. Pasauliečiai ir dvasininkai visiems pirštu rodė, kad visur darbininkai to susilauks, jei jie pamėgins į savo rankas imti valdžią.

Komuna žuvo žiauriai, bet darbininkai, vyrai, moterys ir vaikai, iki paskutinio laikėsi už barikadų, o suimtieji drasiai guldė galvas po giliotinos kirviu.

Kapitalistai manė, kad Paryžiaus Komunos likimas viso pasaulio darbininkus atgrąsins nuo pasikėsinimo prieš juos, tačiau išėjo priešingai. Didis proletarinis teoretikas, Karolis Marksas, visam pasauliui įrodė, kad darbininkai gali sudaužyti kapitalistinę valdžią ir pastatytyti savo valdžią Paryžiaus Komūnos pagrindais. Taipgi jis įrodė, kad pirmą kartą pasaulyje susitvėrus demokratiškiausia valdžia buvo, tai Paryžiaus Komunoje, nežiūrint, kad iš kapitalistų ji buvo atėmusi teises. Tačiau Komunoje įmatė ir blogumus, tai per švelnų elgimąsi su visais pardavikais. Vieton juos išvyti į Versalį, reikėjo areštuoti; vieton iš kapitalistų prašyti pinigų, reikėjo konfiskuoti, nurodinėjo Marksas.

Paryžiaus Komuna žuvo, bet jos dvasia amžinai liko gyva. Ji tapo svarbiausia lekcija viso pasaulio proletariatui. Iš jos pasimokinę 170 milijonų žmonių Rusijoje pastatė socialistinę santvarką. Iš jos šiandien semiasi herojizmą didvyriška Ispanijos liaudis ir viso pasaulio proletariatas. Ji šiandien gyva ne tik Paryžiuje, bet ir visuose penkiuose pasaulio kontinentuose. Prieš ją dreba kiekvienas pasaulio tironas ir histerišku balsu šaukia.

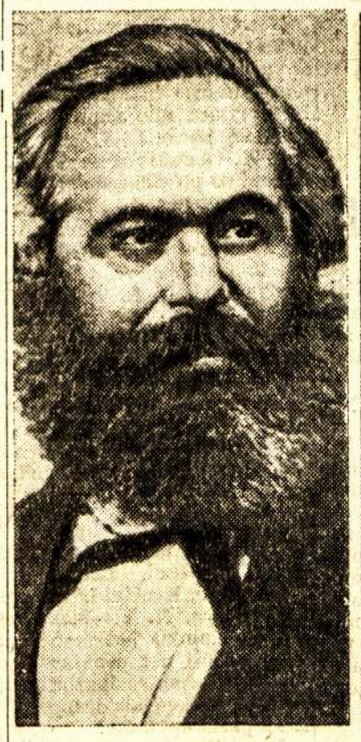

KAROLIS MARKSAS, socializmo tėvas, kuris parašė daug pamokinančių raštų apie Paryžiaus Komuną.

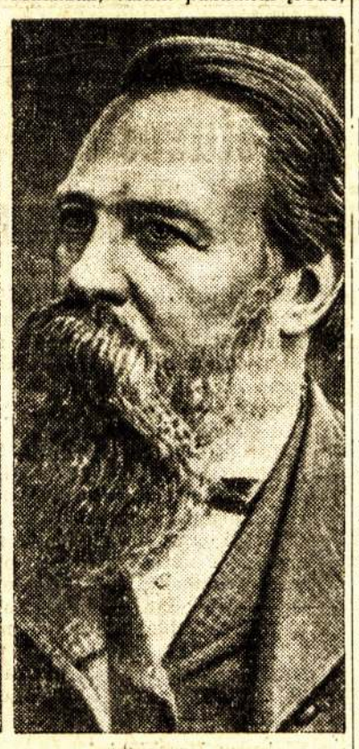

FREDERIKAS ENGELSAS, artimiausias Karolio Markso bendradarbis, kurs Paryžiaus Komuną labai įvertino.

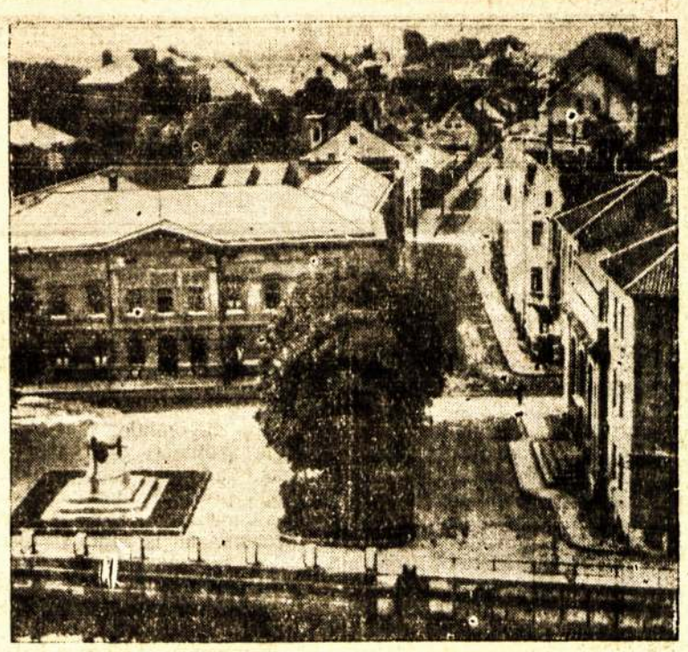

Vaizdas į Klaipėdos miesto, kuriam didelis pavojus iš Vokietijos pusės. Sakoma, kad jei Lenkija užimtų Lietuvą, tai Klaipėdą pasiimtų Vokietija.

Laiškas Iš Ispanijos

Sužeidė Draugą Grigaravičių

Bebūdami apkasuose, staiga aplaikėme žinią, kad turime apleisti juos. Vos spėjus kitiems kariams užimti mūsų vietas, vienas po kitam pradėjome tyliai lysti iš apkasų ir stodami į ilgai nusidriekusią liniją šalintis nuo jų.

Paėję keletą kilometrų radome Teruel miestą. Nors buvo naktis, gatvėse nesimatė nė jokios šviesos, bet tamsoje matėsi, kad nemažas miestas, turintis didelių ir gražių namų. Mieste nesimatė jokio judėjimo, visur tyku, ramu, nes fašistai jį dažnai bombardavo, tik kaikur matėsi kariškiai. Vos spėjus apleisti Teruelį, mus pasitiko trokai ir nuvežė į reikiamą vietą, tolokai nuo apkasų, bet ir čia buvo dar ne poilsio vieta, o tik antroji linija, iš kurios siunčiama pagelba į pirmuosius apkasus, reikalui ištikus.

Ilgoką laiką išbuvome šiuose apkasuose, tačiau išaušus nieko daugiau negirdėjome, kaip tik kanuolių baubimą, kulkosvaidžių ir šautuvų tratėjimą ir padangėse matėme plieninius fašistų vanagus, nes tuo laiku fašistai dėjo visas jėgas, kad atsiimti prarastą Teruelį ir teritoriją, bet liaudiečiai užduodavo gerus smūgius. Ypatingai gerą smūgį jie gavo nuo Penkioliktos Brigados, į kurią įeina ir kanadiečių Mackenzie-Papineau batalijonas, tuo laiku laikęs svarbias pozicijas. Tad šie antrieji apkasai daug ramesnė vieta ir labai tinkama atsigauti moraliai ir pailsėti.

Nemanykite draugai, kad tiktai fašistai visą laiką mus apšaudydavo ir jų orlaiviai bombomis apmėtydavo, no ne! Ir mūsų artilerija puikiai šaudo į priešo apkasus ir gerai pataiko. Daug mes turėdavome juoko, kada jų granatos visai nesprogdavo, arba orlaiviai išmesdavo tonus bombų ant visai tuščių vietų. Vieną dieną visi turėjome didžiausį nusistebėjimą ir džiaugsmą, kada mūsų apie 10 orlaivių stojo kovon su apie keturiasdešimčia fašistų orlaivių ir po trumpo laiko 3 fašistų orlaivius nuleido žemyn, o kiti pabūgę pabėgo. Paskui mūsų orlaiviai, paskraidę virš apkasų, pamanevravo fašistus ir išnyko iš akių. Kitą kartą matėsi, kaip mūsų priešorlaivinės kanuolės numušė fašistų orlaivį. Šiomis dienomis irgi buvo atskridę didelis skaičius fašistų orlaivių ant mūsų apkasų ir žvalgėsi kur numesti bombas, bet staiga prabilo mūsų priešorlaivinės kanuolės ir po trumpo smarkaus apšaudymo keturi fašistų orlaiviai nusvyravo žemyn, o kiti pabūgę pabėgo.

Jeigu mes turėtume tokį skaičių orlaivių, kanuolių, tankų ir kitokios amunicijos, kiek fašistai turi, tai fašistus sutriuškintume greitu laiku. Tai vis ta nesikišimo komisija, kuri leidžia fašistams įsigabenti ginklu kiek nori, o liaudiečiams neleidžia pirkti ne už pinigus. Bet liaudiečiai, nors ir mažiau ginkluoti, iki šiam laikui ne tik pajėgia atsilaikyti, bet pajėgia užduoti fašistams didelius smūgius. Mat su valdžia eina ne tik Ispanijos liaudis, bet ją moraliai ir materialiai remia viso pasaulio darbininkai.

Būnant apkasuose gavome gerą maistą ir visukuo gerai aprūpinti. Laikas bėgo vėjo greitumu. Gaudavom nemažai laikraščių ir kitokios literatūros. Daugumas laikraščių buvo anglų kalboje. Taipgi gavome po keletą numerių Liaudies Balso ir Laisvės.

Tik nelabai linksmai apleidome apkasus, nes draugą Praną Grigaravičių sužeidė artilerijos šovinys. Dabar draugas randasi ligoninėje. Iš kitų kareivių teko patirti, kurie matė sužeistą draugą, kad draugas sužeistas nelengvai.

Su proletariškais linkėjimais.

Jūsų draugas,

J. Malickas

Vasario 10, 1938.

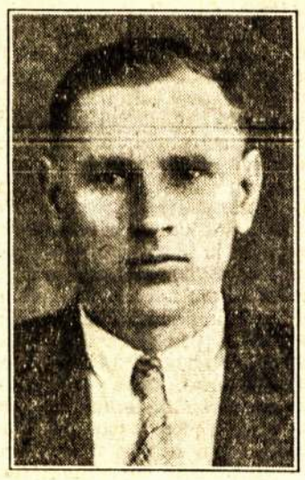

J. GRIGARAVIČIUS, kuris, kaip Juozas Malickas praneša, sunkiai sužeistas laike kovų Teruel fronte.

Svastika Pakeičia Kryžių, O Hitleris Kristaus Vietą

Vokietijoje, Mecklenburgo provincijoj nesenai tapo atidarytos trys naziškos "neo-arijonų" religijos bažnyčios. Jos pavadintos "ahnenhallen," kas mūsiškai reiškia senovininkų sales. Šias sales naziai atidarė su didelėmis ceremonijomis.

Tai naujos nazių pagoniškos religijos maldnamiai. Ant bokštų vietoje kryžių uždėjo barbarizmo ženklą—svastiką. Vyriausiu šventuoju pastatė Hitlerio statulą, o vietoj panos Marijos pastatė vokietę, apsuptą keturiais vaikais. Kas reiškia, kad "neo-arijonai" garbins Hitlerį kaipo dievą ir tas motinas, kurios pagimdys daug vaikų.

Pirmąsias mišias laikė koks tai apielinkės hitlerininkas, pažymėdamas, kad Hitlerį į vokiečių kraują įmaišęs viešpats dievas kažkokiu būdu ir jį atsiuntęs ant žemės. Prie to pridėjo, kad dievas savo įsakymus rašęs ne ant kokios tai akmeninės lentelės, kaip žydai sako, bet stačiai įmaišęs į vokiškos veislės kraują.

Vietoj "tėve mūsų" ir kitų maldų, dabar naziai kalba: "mes tikime į Vokietiją, į pergalę, skaitlingą vaikų gimdymą" ir taip toliau.

Daily Telegraph korespondentas rašo, kad laike tų maldnamių atidarymo susituokė šešios poros ir buvo "apkrikštyti" keturi kūdikiai. Visas ceremonijas atliko apylinkės smogininkų vadai.

Šioji naujoji religija, sako, būtinai turėsianti pakeisti žydelio Kristaus įkurtą religiją.

Jūsų Parama Ispanijos Gynėjams Yra Parama Demokratijai Bendrai

BECKIE EWEN

Nacionalė Mackenzie-Papineau Batalijono Draugų Organizatorė

Ši sąvaitė, kalbant apie tarptautinius įvykius, buvo labai juoda. Hitlerio užgriebimą Austrijos pasekė siuntimas ginkluotų fašistų jėgų į Ispaniją. Nebėra jokios abejonės, kad kriminališkas demokratinių šalių atsisakymas duoti Ispanijai ginklų apsigynimui už tai yra atsakomingas.

Reakcijos gripas pasinaudojo kritiška situacija, kokioj šiandien randasi Ispanijos liaudis, skleidimui biauriausių melų. Didžiausi antgalviai mums pasakojo, kad "Lojalistų valdžia kapituliuoja Frankui," kad "Barcelona sukyla prieš valdžią," kad "Katalonija atsiskiria nuo Ispanijos." Tai buvo dalis iškalno sugalvoto plano parėmimui Čamberlaino politikos, sukeliant paniką demokranių žmonių mintyse, sukeliant beviltiškumą; kad Ispanijos liaudies pralaimėjimas neišvengiamas.

Reikia pasakyti, kad net progresyviuose rateliuose tokia propaganda padarė nemažą įtaką. Nemažinant Ispanijos situacijos svarbos, susidariusios del Hitlerio ir Musolinio paramos Frankui ir išdavingos Čamberlaino politikos, vistiek yra žinoma, kad niekad per visą Ispanijos kovą lojalistai nebuvo parodę tokio didelio pasiryžimo kovai, kaip kad dabar. Jau dabar laikraščiai priversti pranešti, kad Franko atakos staigiai buvo sulaikytos ir kad demokratiniai nusistačiusių žmonių protestai davė rezultatus, nes lojalistų valdžia gavo nemažą kiekį ginklų ir amunicijos.

Prie to, kai buvo paleista berybė melų, pasirodė pasakos, kad Meckenzie-Papineau Batalijonas "sunaikintas."

Tačiau Bob Minor, savo pranešimuose New Yorko Daily Workeriui, tą griežtai užginčyjo.

Paskutiniu laiku mes gavome iš Ispanijos visą eilę brošiūrų, iliustruotų knygų ir t.t., iš kurių vienos parodo fašistinį terorą ir naikinimą, ypatingai užpuolimus ant jaunimo ir vaikučių,—o kitos, labai didelį apšvietos darbą, kurį atlieka lojalistų valdžia, nežiūrint sunkių sąlygų del karo. Tose knygose ir brošiūrose atvaizduojamas didelis skirtumas tarp dviejų valdžių, demokratinės ir fašistinės. Viena (fašistinė) supranta tik žudynes, naikinimą, išsigimimą, —kita (demokratinė Ispanija) siekia pakėlimo masių, jaunimo, vaikučių gerbūvio, aukštesnės kultūros ir civilizacijos. Žmonija turi save paklausti labai rimtai, kurį kelią ji turi pasirinkti. Gi paskutinieji tarptautiniai įvykiai parodo, kad kelio pasirinkimas jau ne noro reikalas; pasirinkimas del demokratijos yra klausimas didelės kovos, del kurios visos progresyvės jėgos turi būti sumobilizuotos.

Tie 1,200 kanadiečių Ispanijoj, kurie tenai gina demokratinius idealus, yra pirmoji mūsų apsigynimo fronto linija kovoje už tuos pačius idealus Kanadoje. Tų kovotojų rėmimas šiuo laiku turi labai didelės reikšmės. Pasekmingas pravedimas kampanijos del pasiuntimo velykinių dovanų kiekvienam kanadiečiui Ispanijoj reiškia mobilizavimą naujos energijos gynimui demokratijos.

Simpatizuojančioms organizacijoms ir draugams šiuomi primename, kad balandžio 6 diena yra paskutinė diena prisiuntimui vėlykinių dovanų. Pasistengkite laiku prisiųsti. Mes norime, kad kiekvienas kanadietis Ispanijoj gautų tinkamą siuntinį. Mes turime parodyti, kaip Kanados liaudis atsako į tolimesnes Hitlerio ir Musolinio atakas ant Ispanijos liaudies. Neatideliokite. Savo dovanas arba siuntinius siųskite taip greitai, kaip galima.

ĮVAIRENYBĖS

Vezuvijus Dar Grąso Pompejai

Penkiolika mylių nuo Neapolio ir tiktai vieną mylią nuo rūkstančio Vezuvijaus kalno apie 19 amžių atgal stovėjo garsusis senovės romėnų miestas Pompeja. Tai buvo turčių kurortas, turintis tarp dvidešimts ir trisdešimts tūkstančių gyventojų. Pats miestas buvo labai turtingas skulptūromis, baldais, teatrais, maudynėmis, parodų salėmis ir kitais kultūriniais pastatais ir papuošalais, kuriuos galima rasti šioj gadynėj. Po pelenais ir cindromis rastą suakmenėjusios duonos bandalės, vyno buteliai ir operacijoms daryti instrumentai, kas parodo, kad tame mieste buvo aukštai iškilusi kultūra.

Šį seną kultūros centrą 97 m. prieš dabartinę metskaitlinę ištiko katastrofa: išsiveržė Vezuvijus ir pelenais, cindromis ir akmenimis užvertė miestą. Taip Pompejus pasiliko užmirštu per kelioliką šimtemečių, niekas nepamanė, kad kadaise ten stovėjo kultūros centras. Tik 1594 metais per tas akmenų laužynes bekasant tunelį iš netyčių tapo atrasta kadaise buvusio miesto požymiai, o dar praslinkus trims amžiams buvo nustatyta to miesto sudėtis.

Dabartiniu laiku Italijos fašistai yra nusistatę šį miestą atstatyti, tačiau dar nepraslinko Vezuvijaus grumojimai. Jis retkarčiais nuraudonina padangę bemesdamas iš savo vidurių žėrinčią lavą, bet nepadaro didelių nuostolių.

P. ADOMĖLIS, buvęs Liaudies Balso administratorius, paskutinėm dienom išvyko į Suvienytas Valstijas sveikatai taisyti. Išvykdamas Liaudies Balso reikalams paaukavo 10 dolerių. P. Adomėlis buvo labai nuoširdus veikėjas ir Kanados lietuvių laikraščio draugas. Jis yra daug del jo pasidarbavęs ir nebūdamas administratorium ir be atlyginimo. Liaudies Balsas linki Adomėliams gero pasisekimo naujoj šaly.

VYSKUPAS SAKO, KAD ŠIOJI CIVILIZACIJA NEVERTA GINTI

LONDONAS. — Čelmsfordo vyskupas Wilson paskelbė, kad šiandien Europa yra daug barbariškesnis kraštas, negu tūkstantis metų atgal. Sulyg jo nuomonės, "šioji civilizacija neverta ginti," nes joje tęsiami karai, sutarčių laužymai ir žydų terorizavimas.

Vertė Petras

Respublikoniška Žvalgyba

Kiekvienas apsisukimas laikrodžio rodyklės Barcelonoj ženklina areštavimą vieno arba kelių šnipų.

Nei viena pasaulio šalis nepavelija laikraščių reporteriams tėmyti žvalgybos operacijų. Nusišalinęs nuo bendrų taisyklių, daktaras Salgredo, viršininkas "specialaus kabineto," davė man savo brangintiną vizą.

Valandą vėliau aš jau buvau Kalle Laurijoj, pradžioje sekimo vienos bylos.

Labai susikarščiavęs vienos valstybinės įstaigos tarnautojas, Varges, karčiai skundėsi:

—Iš manęs pavogė tiktai vieną dokumentą. Bet tas dokumentas yra labai didelės vertės ir svarbos. Prašau jūsų padaryti viską, kad suradus jį kaip galint greičiau.

Vargeso kabinete aš nepatėmyjau jokių pėdsakų "kategoriškos betvarkės." Baldai stovėjo vietoje, nei vieno gabalėlio popierio nebuvo ant grindų. Teisybė, buvo išraustos visos dėžės ir papkės.

Žvalgybai apžiūrint su elektrikinėmis lemputėmis ir padidinančiais stiklais, ieškant pirštų nuospaudų, viršininkas man aiškina:

—Kad pasekmingai likvidavus pasekmes šios bylos, mes privalom pakenkti vagiui perduoti tuos dokumentus į "aną pusę." Tas klausimas trijų-keturių valandų, ne daugiau. Jeigu mūsų agentai, kurie dabar veda sekimą nekuriuose miesto kampuose, nieko nesuras iki pusiaudieniui, mums prisieis šią bylą mesti ir imtis kitos.

Mano laikrodis rodė 9 val. 15 min. Inspektorius Rideliją deda ant grindų savo specialį fotoaparatą.

—Jūs nieko nerasite. Jis prie šio darbo buvo apsimovęs pirštinėmis. Apart to, jis stropiai nušluostė visus baldus, kuriuos jis tik buvo palietęs.

Niekas į tą neatsakė nei vieno žodžio. Tęsė tyrinėjimą tylėdami. Staigiai vienas inspektorius jaudringai pakyla:

—Yra! Žiūrėkit čionai . . . aiškios antspaudos keturių pirštų!

Tuojaus tas antspaudas apibarsto specialiais milteliais ir nufotografuoja.

Viršininkas džiaugsmingai aiškina:

—Matote, šnipas buvo su pirštinėmis visą laiką, pakol "dirbo." Paskiau jis jas nusimovė. Besiruošdamas išeiti, jis pastebėjo, kad paliko atdaras dureles rašomojo stalo. Jis jas automatiškai uždarė, nepagalvojęs, kad jam buvo reikalinga vėl apsimauti pirštinėmis. Jeigu jo pirštų antspaudos sykį pas mus,—jis mūsų rankose.

9 val. 40 min. mes atvažiavom į laboratoriją. 9 val. 55 min. fotografijos buvo padarytos ir padidintos. Dešimčiai minučių prabėgus specialistas nustatė "pradžios linijas" ir įteikė viršininkui, kurio žinioje radosi geležinė spinta su rekordais šimtų tūkstančių pirštų antspaudų.

Pagal suteiktus jam nurodymus, jis surado atatinkančių pirštų antspaudas kokio tai Federiko Haimo Rapoldo, buvusio narkotikų šmugelninko ir falangisto, kuris savo laiku buvo nubaustas už dokumentų pavogimą del fašistinės organizacijos.

Vyriausis inspektorius Broto nurašė nuo kortelės numerį atsakančios fotografijos.

—Padarykite 6 tuzinus. Atlikes savo darbą, tas žmogus pasislėpė. Nukopijavęs dokumentą, jis jį sunaikino ir jis išeis tiktai nakčiai atėjus, kad perdavus savo grobį bendrininkui, kuris jį perduos į paskirtą vietą. Pristatykite jį man iki priešpiečių, gyvą ar negyvą.

Kada agentai su vertingomis fotografijomis išsiskirstė, mano laikrodis rodė 10 val. 25 min. Barcelonoj pietauja dviejose.

Mintyje aš seku agentus. Kiekvienas iš jų veikia jam pavestam distrikte iš durų į duris, iš kavinės į kavinę, rodydamas prasikaltėlio paveikslą.

Man nesinori tikėti, kad šie žmonės sugebės pagaut šnipą iki pietų. Bet aš nusprendžiau nesijudinti iš vietos iki nepasigirs telefono skambutis.

Dešimts sykių skambino telefonas. Buvo dešimts nusivylimų. Skambino kitais reikalais.

Sprendžiant pagal vidujinį vaizdą, rodėsi, kad jie visi užmiršo apie tą bylą. Vienas ramiai sau skirsto į rūšis korteles, kiti peržiūrinėja antspaudų serijas. Vyras, — "mašinistė" (moterų prie šio darbo neprileidžia)— stuksi rašomąją mašinėlę.

Galų gale 12 val. 50 minučių ateina žinia. Du inspektoriai pašoksta ir paduoda ženklą sekti juos.

—Surado jį?

—Taip, jo namas apsuptas.

Išpalengvo, kad neuždusti, mes užlipom į tretį aukštą. Prasiveria mažas langelis duryse.

—Kas ten?

—Policija. Patikrinimas dokumentų. Atidarykite. Rankas aukštyn!

Rankos pakyla aukštyn. Automatiškai uždėti pančiai rankas padaro bejėgėmis.

Abejotingu balsu areštuotasis vėl išnaujo klausia:

—Kame dalykas? Kame dalykas, sinjorai?

Policija apieško savo auką. Iš piniginės iškrenta pinigai, leidimas ir liūdijimas, kad jo vardas yra Ralona Horta Sol.

Pakol eina krata, aš pagaunu areštuotojo akyse ironiškos išraiškos liepsnelę ir akyliai jį tėmyju. Nei iš toli nei iš arti jis nei ant biskelio neprimena vaizdo klasiško šnipo. Neturi jokio elegantiškumo. Storos rankos, nagai abejotino švarumo, raudona, neaiški fizonomija. Juodų darbų specialistas, daugiau niekas.

Žmogus, matomai, persitikrinęs, kad inspektoriai priėmė už gryną pinigą jo neteisingą vardą. Matydamas, kaip jie už dyką rausėsi po jo dėžes, jis pradėjo šypsotis.

—Sinjorai, jūs pas mane nerasite nieko įtartino. Aš tik paprastas, neturtingas žmogus . . .

Galų gale pravesta krata šnipo kambaryje nedavė jokių vaisių, absoliutiškai nieko. Pervertė ir perrausė visą butą. Policija buvo priversta pasitenkinti tuo, kad parodė sinjorui Federikui Haimei Ropaldui, jis gi Horta Sol, vienintėlį savo radinį—didelį kindžalą su didelėmis apdžiūvusiomis, tamsiai rudomis dėmėmis.

—Šitas tavo?

—Ne.

—Gal būt rymiško švento tėvo?

—Ne. Tas kindžalas mano draugo. Negaliu tikrai pasakyti kaip jis vadinasi. Jis pas mane šį kindžalą paliko penki mėnesiai tam atgal.

Inspektoriai šaiposi. Įviniodamas ginklą į skepetaitę, vienas iš jų kalba areštuojamam:

(Bus daugiau)

Lietuvoje

KALTAS "KONSTRUKCIJOS APSKAIČIAVIMAS"

Lietuvos spauda praneša, kad sugriuvęs Kauno miesto auto garažas dabar jau visiškai pabaigtas griauti. Tiesa, jis ne visas sugriautas, o tiktai apgriuvusi salė. Likę sveikos garažo dirbtuvės bei šalutiniai garažai.

Tyrinėjimo komisija irgi pabaigusi savo darbą. Sulyg jos protokolo, dirbusieji inžinieriai nekalti, bet kaltas "konstrukcijos apskaičiavimas." Tai keista kaltė, kokios tur būt nepadararyta nė vienoj šaly.

REIKALAVO DARBO, UŽ TAI PATEKO Į KONCENTRACIJOS STOVYKLĄ

Žinomo ekspeditoriaus Dvorskio buvusieji darbininkai sutikę jį bevaikščiojantį Aleksote prisispyrę reikalavo darbo. Sako, net grąsinę. Dvorskis reikalavusius darbo darbininkus apskundė komendantui. Už tai karo komendantas Tamoliūną ir Dulskį ištrėmė į fašistinę koncentracijos stovyklą, o Radzevičių ir Jankauską į gimimo vietą.

IR DVARININKAI PRADEDA VAGILIAUTI

Utena.—Ne per senai Utenos apylinkės teismas nubaudė vieną dvarininką už pakinktų vagystę, o dabar vedama kvota kaltinant kitą dvarininką už pavogimą trijų porų kaliošų.

Vasario 6 dieną šaulių salėj buvo surengtas šaulių moterų vakaras, į kurį atsilankė ir vienas netoli Utenos gyvenantis dvarininkas. Baigiantis baliui prieš rytą būdintis policininkas netoli šaulių salės pastebėjo pilietį besibovijant su krūva kaliošų. Nenorėdamas daug aiškintis gatvėje, jis pilietį nusivedė nuovadon, iš kur paskambino į šaulių namus, klausdamas ar tenai netrūksta kaliošų. Patikrinus garderobe nerasta trijų porų kaliošų. Dvarininkas buvo patalpintas daboklėn ir pradėta kvota.

VYRAS KALĖJIME, O ŽMONA JO VARDU VAIKUS GIMDO

Šiauliai. — 1934 metais tūlas Jonas Kalinauskas buvo nubaustas 10 metų sunkiųjų darbų kalėjimo. Nuo to laiko jis nebuvo pabėgęs nei atostogų gavęs. Vyrui kalėjime besėdint, 1936 m. liepos mėnesį jo žmona pagimdė sūnų, kurį pakrikštijo Žarėnų-Latvelių bažnyčioje ir įrašė jo tėvu kalėjime besėdintį Kalinauską. Tėviškumui įrodyti Kalinauskienė atsivedė klebonijon savo pažįstamus Daunius ir kunigui to užteko. Tačiau kažkokiu būdu sužinojo šią visą istoriją kalėjime sėdįs Kalinauskas. Tas užgavo jo autoritetą ir šiomis dienomis padavė prokurorui skundą, kaltindamas laisvėje esančią žmoną už neteisėtą naudojimą jo vardo su pašaliniu vyriškiu prigyventam kūdikui, ir prašo tuos metrikus panaikinti.

VISŲ TIKYBŲ ŽMONĖS REIKALINGI LAISVŲ KAPINIŲ

Kaune mirė turtingas Senamiesčio namų savininkas, žydas. Žydų laidojimo draugija iš velionies sūnaus pareikalavo už tėvo palaidojimą 25,000 litų, nes jo tėvas gyvas būdamas buvęs šykštus. Sūnus taip brangiai mokėti buvo atsisakęs ir norėjo savo tėvą palaidoti savo kieme. Draugija, bijodama, kad sūnus tėvo nepalaidotų kieme, šiek tiek nusileido ir po ligų derybų sūnus sutiko laidojimo draugijai už tėvą sumokėti 10,000 litų laidojimo "išlaidų" ir 6,000 litų žydų labdarių draugijai. Tėvas palaidotas žydų kapinėse, bet šį įvykį žydų visuomenė labai diskusuoja.

LIETUVOJ PLEČIASI MAHOMETONŲ TIKYBA

Mahometonai Lietuvoje nebuvo plačiai žinomi. Paskutiniu metu juos išreklamavo ta nenormali padėtis, kad nėra civilinės metrikacijos. Pradėjo į mahometonus eiti daugiausia katalikai,—vieni del skirybų ir vedybų, kiti del vaikų, kurių nenori krikštyti. Be to, daugelį patraukia didelė tos tikybos tolerancija. Katalikas, pareidamas į mahometonus, gali, pagal norą, būti ir neapipiaustomas, nes tai pakeičiama maldomis ir aukomis pranašo garbei, katalikiškai sakant—savotišku švento Petro skatiku. Be to, pereinant į mahometonus naujų vedybų tikslu, nebūtinai reikia su senąja žmona skirtis, nes mahometonų tikyba leidžia turėti kelias pačias, o konstitucija respektuoja visas tikybininkų teises ir leidžia atlikinėti tykibines pareigas. Tad dėka kunigų užsispyrimo prieš civilinę metrikaciją, mahometonų tikyba Lietuvoje virsta viena iš populiariausių.

POPIEŽIUS IR VĖL APVILIA LIETUVOS KATALIKUS

Kaunas. — Lietuvos katalikų sluoksniai iš Romos gavo žinių, kad per ateinančias velykas popežius paskelbsiąs tris naujus šventuosius: ispaną, italą ir lenką jezuitą Bobolą, skiriamą Lietuvai.

Ta proga Lietuvos vienuolynai ir kai kurios katalikiškos organizacijos pagyvinusios akciją, kad bent vienas lietuvis irgi būtų paskelbtas šventuoju.

APVOGĖ "DIEVO MOTINĄ IR ŠVENTĄ JUOZAPĄ"

Šiauliai. — Vasario 16 dieną dienos metu kažkoks vagis Šaukėnų katalikų bažnyčioje apvogė dievo motinos ir švento Juozapo altorių. Pavogta du patiesalai 75 lt. vertės. Vagies nepajėgė apsiginti ne tik šiedu išgarsinti Kristaus "tėvai," bet ir pati policija kol kas nepajėgia sugauti.

DEL SUNKAUS GYVENIMO ŽUDĖSI ŽMOGUS

Joniškis. — Vasario 15 dieną Joniškio katalikų kapinėse actu nuodijosi 40 metų amžiaus joniškietis Dubikaltis. Išgėręs acto, bet nesulaukęs mirties, Dubikaltis, skausmų kamuojamas, iš kapinių atėjo į Vilniaus gatvę ir čia sukrito. Atkvietus felčerį ir suteikus pirmą pagelbą, Dubikaltis kiek pasikankinęs mirė. Prieš tai kvočiamas jis pasisakė žudęsis del sunkių gyvenimo aplinkybių.

UŽ VYRO VILIOTOJOS NUŠOVIMĄ ŽADĖJO 10 LITŲ

Verbūnų girininkas Žilaitis pranešė policijai, kad jo darbininkas Gutauskas Juozas, 15 metų amžiaus, gyvenąs Luponių kaime, Šiaulių valsčiuje, kėsinęsis medžiokliniu šautuvu nušauti jo tarnaitę Jakutytę Zosę. Policija Gutauską sulaikė ir pradėjo kvosti. Jaunuolis visai nesigynė, kad norėjo nušauti ir papasakojo, kad tą darbą atlikti jį pasamdė Normaičių kaimo gyventoja Pakulienė. Už Jakutytės nužudymą samdytoja jam buvo pažadėjusi 10 litų grynais pinigais. Pakulienė jam sakiusi, kad Jakutytė viliojanti jos vyrą ir todel ji norinti ja nusikratyti.

LIETUVOS NAZIAI SKLEIDŽIA ANTISEMITIŠKUS OBALSIUS

Vasario 16 dieną Joniškio turgavietėje buvo iškabintas plakatas, kuriuo piliečiai buvo kviečiami "susiprasti" ir šventės proga nebepirkti daugiau pas žydus ir juos vyti iš Lietuvos, nes visi jie esą vagys, sukčiai ir "komunistai." Pažymėtina, kad tie "susipratusieji," kurie iškabino tą plakatą, parašė jį labai darkyta lietuvių kalba.

VIETOJE ARKLIŲ POLICIJOS VADAI GAUS AUTOMOBILIUS

Generolas Čaplikas su valstybės kontrolieriaus pritarimu išleido naują įstatymą, kuriuo galės naudotis policijos vadai ir pasienio policijos barų viršininkai. Sulyg šio įstatymo, policijos vadai vietoje dviejų arklių ir vežimo tarnybos reikalams galės laikyti automobilius, o pasienio policijos barų viršininkai vietoje vieno arklio galės gauti automobilį ar motorciklą. Automobilių ir motorciklų išlaikymui bus apmokama iš valstybės iždo, arklių išlaikymo normomis.

NEDAVĖ VYRAS ALAUS, TAI GĖRĖ ACTĄ

Kaune gyvena viena pora. Vyras mėgsta dažnai nueiti į barus alaus išgerti. Su vyru nori eiti ir žmona, bet vyras žmonos nenori vestis. Vieną dieną žmona užsispyrė būtinai eiti kartu su vyru į barą, bet vyras vistiek žmonos nesivedė. Tada žmona tarė: "Tu gersi alų, o aš gersiu actą!"

Ir ištikrųjų, vyrui išėjus į barą, žmona išgėrė acto. Teko ją nugabenti ligoninėn.

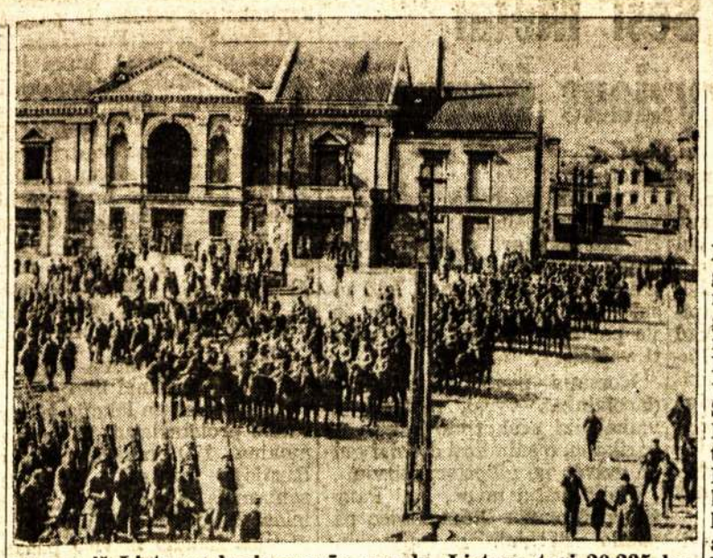

Vienas iš Lietuvos kariuomenės paradų. Lietuva turi 20,235 kareivius reguliarės armijos, prieš 332,427 Lenkijos. Lenkija turi 1,482,658 rezerve, kuomet Lietuvos rezerve nėra nei 100,000.

Kaip Kanados Lietuviai Reaguoja į Lietuvos ir Lenkijos Susikirtimus

Kada Kanadą pasiekė žinios, kad Lenkija įteikė Lietuvai ultimatumą užmegsti diplomatinius ryšius su Lenkija ir tokiu būdu pripažinti Vilnių Lenkijai, o to ultimatumo parėmimui koncentruoti Lietuvos pasienin armiją,—Kanados lietuviai labai susirūpino Lietuvos likimu ir pradėjo diskusuoti, ką daryti, kad padėti Lietuvai.

Toronto Lietuvių Komitetas Lietuvoj Demikratijai Atsteigti tuojau šaukė ekstra susirinkimą, kuriame svarstė Lietuvos ir Lenkijos konfliktą. Šiame susirinkime nutarė pasiųsti protesto rezoliuciją Lenkijos konsului, reikalaujant atitraukti Lenkijos valdonų rankas nuo Lietuvos. Tuo pačiu laiku pasiuntė Lietuvos prezidentui Smetonai sekančio turinio telegramą:

Lietuvos Prezidentui
Antanui Smetonai,
Kaunas, Lietuva.

Tokiose Lietuvai sunkiose valandose Lietuvos nepriklausomybę apginti gali tik demokratinė valdžia. Todel mes, Toronto Lietuvių Komitetas Lietuvoj Demokratijai Atsteigti, reikalaujame sudaryti demokratinę valdžią, susidedančią iš visų Lietuvos žmonių partijų atstovų, įskiriant nazius.

Kanados Lietuvių Komitetas Lietuvos Liaudžiai Ginti pasiuntė Lietuvos prezidentui Smetonai sekančio turinio telegramą:

Prezidentui Smetonai,
Kaunas, Lietuva.

Susidarius Lietuvos Nepriklausomybei pavojui iš Lenkijos ir Vokietijos pusės, Kanados Lietuvių Komitetas Lietuvos Liaudžiai Ginti reikalaujame kuogreičiausiai paliuosuoti visus politinius anti-fašistinius kalinius, kad sutelkti visas tautines jėgas apsigynimui nuo užpuolikų.

Mes reikalaujame atmesti Lenkijos ultimatumą, o apgynimui Nepriklausomybės, kad vyriausybė glaudžiai kooperuotų su Lietuvos liaudimi ir su visais užsienio lietuviais.

Smarkiai supurtė Kanados lietuvius žinia, kad Lietuvos valdžia sutiko su Lenkijos valdonų reikalavimais. O dar labiau—tai žinia, kad Lietuvos valdžia mano rezignuoti ir jos vieton sudaryti prohitlerinę valdžią. Toms žinioms pasiekus, Toronto Lietuvių Komitetas Lietuvoj Demokratijai Atseigti ir nutarė pasiųsti telegramą, reikalaujančią Lietuvos likimą atiduoti į visos Liaudies rankas, o ne hitleriniams fašistams.

NORI NUSIKRATYTI SVETIMŠALIAIS MEISTERIAIS

Nors jau dvidešimt pirmi metai, kąip Lietuva nepriklausoma ir per tą laiką yra gerokai paaugusi ir patobulėjusi, bet be svetimšalių meisterių kaikurios įmonės negali apsieiti.

Dabar Lietuvoje dirba apie 200 užsieniečių meisterių. Jais norima atsikratyti. Atatinkamos įstaigos skatina įmones, kad jos taip dalykus sutvarkytų, jog nereiktų svetimšalių samdyti. Sako, kad svetimšaliai nenori Lietuvos darbininkų mokinti meisteriais, tai tariamasi, kad Lietuvos darbininkai būtų pasiųsti užsienin mokintis ir iš ten sugrįžę pakeistų svetimšalius.

LIETUVA RENGIAS STATYTI TABAKOS FABRIKĄ

Rūkalai Lietuvoje turi plačią ir pastovią rinką, o jų gamintojai yra monopolistai, sudarę sindikatą ir jau kelinti metai apsidraudę nuo tarpusavės konkurencijos.

Veikia tabako augintojų draugija, kuri pasiryžusi gerinti vietoje tabako rūšį, plėsti tabako auginimą, bet tabako pramoninkai vietinės tabakos žaliavos neima. Todel tabako augintojų draugija suėjo kontaktan su "Lietūkiu" ir susitarė Lietuvoje pastatyti didelį tabako fabriką, kuris į sindikatą neįeis.

NUBAUSTAS ŽIAURUS ŽMOGŽUDYS

Praeitais metais liepos 3 dieną Kleboniškių miške, prie Kauno, buvo rasta nužudyta 12 metų žydaitė Cveikinaitė Teibelė, kuri buvo nuvykus į Kleboniškį pas gimines, bet jų neradus namie išėjo į mišką. Mergaitė rasta įmesta į kūdrą be batelių, kurie paskui ir padėjo nusikaltėlį išaiškinti. Mat nusikaltėlis tuos batelius pardavė, o pirklys juos nunešė į žuvų rinką ir mėgino parduoti. Čia kriminalinė policija sugriebė siūlo galą, kuris nuvedė pas Stankevičių Joną, Kalniečių kaime, prie Kauno.

Tardomas Stankevičius iš karto kaltu neprisipažino ir sakė matęs kaip mergaitę nužudę kažkoki vaikai, bet jų surasti negalėjo, nors nurodinėjo visokius adresus. Vėliau prisipažino, kad jis mergaitę sutikęs miške beuogaujant, pradėjęs kalbinti, pasisodinęs, o paskui mergaitė nuo jo pradėjus bėgti, tai jis pasigavęs, rėžęs porą kartų per veidą, parmetęs ant žemės.

Klausiamas, kodel jis taip padaręs, sakė, kad mergaitė buvus graži, o kaip pamatęs, kad negyva, nusigandęs ir įmetęs į kūdrą. Batukus numovęs, nes jie buvę geri ir gaila buvę palikti. Taip pat atėmęs ir 50 centų, kuriuos mergaitė turėjus rankoje. Nusikaltėlis 26 metų amžiaus, neturtingas.

Teisiamojo paskutinis žodis buvo "prašau leisti namo." Teismas šį žmogžudį nubaudė 15 metų sunkiųjų darbų kalėjimo.

EMIL FEY, kuris 1934 metais kriušino Austrijos darbininkų sukilimą, nušovė savo sūnų, žmoną ir pats nusišovė, sakoma, bijodamas vokiško nazių režimo.

Kas Kiek iš Amerikiečių Parėmė Liaudies Balsą

(Tąsa)

Elizabeth, N. J.—Tai lyg ir New Yorko priemiestis, jungiantis dar su daugybe mažesnių miestų. Čia draugai ir draugės sušaukė pusėtiną susirinkimą ir gausiai parėmė Liaudies Balsą. Laike susirinkimo aukavo šie draugai ir draugės: A. Saulėnas, L. Slančiauskas, K. Pociūnas, Labanauskas, J. Krutis, Paulauskas, P. Kalnetienė, P. Poškus, J. Paulauskas, J. Ribinskas, J. Jančiulis ir M. Salyklis po vieną dolerį. Po 50 centų aukavo: Mrs. Burkauskienė ir L. Pinkevičius. Po 25 centus aukavo: C. Andriūnas, Cideris, Jotkopus, V. Šerelis ir S. Liutkus. Draugas aukavo 53 centus.

Netoli nuo čia randasi Linden kolonija. Jon nusivežė draugai ir su pagelba draugo A. Stripeikos, garsiojo Laisvės vajininko, buvo gauta nuo šių draugų ir draugių parama: G. Kardauskas, A. Gudaitis ir L. Pašiūnas paaukavo po vieną dolerį. Po 50 centų aukavo: A. Stripeika, J. Simonaitis, A. Pocius ir J. Aiva; po 25 centus aukavo: J. Vertelis, J. Gaidelis, A. Gurskis, B. Lenkevičius ir A. Tenis. J. Sinovski aukavo 15 c. ir K. Noraitis 10 centų.

Taipgi Elizabeth ir Linden apylinkėje gavau keletą prenumeratų, už kurias surinkau $11.25, o aukų $24.28. Tokiu būdu iš minėtų miestų išsivežiau $35.53, nežiūrint, kad tenai buvau tiktai vieną dieną.

Už gerą šiose kolonijose pasidarbavimą padėka tenka Stripeikai, Poškui, Lenkminaitei, Paulauskui, Kručiui ir kitiems.

Brooklyn, N. Y.—Šiam lietuvių darbininkų judėjimo centre teko pabūti net penkias dienas ir daug plačiau susipažinti ne tik su vadovaujančiais draugais, bet ir su pačia apylinke.

Pirmutinę dieną buvo sušauktos plačios prakalbos, kuriose draugas A. Bimba perstatė pasaulinius įvykius ir atmušė klaidinkus pasikėsinimus ant komunistinio judėjimo, o man prisiėjo perstatyti Kanados lietuvių reikalus, į ką susirinkusieji atsakė su $23.38. Vėliau draugas M. D. Šolomskas paaukavo dolerį ir už prenumeratas gavau $16.25. Tokiu būdu iš Brooklyno išsivežiau $40.63.

Keletą kartų teko būti Brooklyne ir New Yorke, tačiau apie šį didmiestį, ačiū draugui Šolomskui, gavau visai kitokį įspūdį, negu pirmiau. Pirmiau buvau matęs tik pačias tirščiausia darbininkais apgyventas vietas, kuriose daug vietų darbininkai turi po keturis kambarius, o tiktai po du langu. Bet pavažinėjus po plačią apylinkę pasirodo, jog nevisi brooklyniečiai susikimšusiai gyvena. Ypatingai gražų įspūdį daro tolimi užmiesčiai, kur randasi gražių parkų ir maudynių, tik nevisi darbininkai gali tuos patogumus pasiekti.

Žiemos laiku torontiečiui lankytis New Yorko apylinkėje ir Philadelphijoje yra didelė atmaina. O jei montrealiečiui, tai būtų tas pats, ką newjorkiečiui lankytis Floridoje. Ir kaip keista, kada žinai, kad Montreale trys pėdos sniego uždengę žemę, o čia ne tik sniego nesimatė, bet nė ledo ant vandens. Viskas išrodo, kaip pavasarį.

Bebūnant šioj kolonijoj su draugu D. M. Šolomsku apsilankėme į Great Neck. Tai daugiausia milijonierių rezidencijos. Čia lietuvių irgi keli šimtai. Tai daugiausia dirbantieji milijonierių namuose ir daržuose. Tačiau turi savo kliubą ir keletą nuosavybių. Nežiūrint, kad šioj kolonijoj buvau tiktai kelias valandas, draugai greatnekiečiai laike prakalbų parėmė Liaudies Balsą su $4.84 ir vienas užsiprenumeravo mūsų laikraštį. Kaip Brooklyne, taip ir Great Necke daugiausia pagelbėjo ir suteikė nakvynę draugas Šolomskas, už ką širdingiausia ačiū.

Newark, N. J.—Tai kitas su didžiuliu New Yorku beveik susisiekiantis miestas, tačiau susidedantis iš kelių kitais vardais pavadintų miestų. Kada Kanadoje daugeliui mūsų lietuvių tenka keliauti net po kelis šimtus mylių iki privažiuoji nedidelį miestelį, tai daugelis šio pasaulio metropolio skirtingoms dalims nenorėtų duoti daugelio vardų. Tačiau amerikiečiai griežtai laikosi pažymėtų vardų, nežiūrint, kad keli miestai sudaro vieną.

Šio miesto ir apylinkės miestų lietuviai labai gerai atsiliepė į kanadiečių reikalus. Newarke sušaukė pusėtiną susirinkimą, per kurį suaukavo Liaudies Balsui net $15.00. Po to su draugų Paukštaičio ir Dobinio pagelba atsilankėm į Hilside, Bloomfield ir į Irvington ir gavome nuo sekančių draugų pagelbos. Po vieną dolerį aukavo: Ramoška, Vitkauskas, Gasperaitis, A. Kvedaras, A. Milevičius, M. Žolynas, J. Rutkauskas, Kindaris ir A. Lukšys. Vienas geras simpatikas, kuris save skelbiasi nežinomu, paaukavo $4.00; A. Kazlauskas paaukavo tris dolerius ir O. Lubašauskienė du doleriu.

Taipgi šioje kolonijoje gavau nemažą glėbį prenumeratų, už kurias surinkau $18.75. Tokiu būdu newarkiečiai ir apylinkės lietuviai Liaudies Balsą parėmė su $51.75.

Bridgeport, Conn. — Šiame mieste, kur randasi didelė orlaivių išdirbystė, lietuvių randasi nemažai. Kadangi teko būti neilgą laiką ir pasitaikė būti tokiu laiku, kada visi draugai dirbo, tai teko pasitenkinti tiktai susirinkimais. Tačiau pasekmės buvo labai geros. Už prenumeratas surinkau $20.00 ir $2.60 aukų.

Už gerą pasidarbavimą didelis ačiū tenka draugams Jociui, Mockaičiui ir kitiems.

Waterbury, Conn.—Tai tipiškas iš visų pusių akmeninėmis uolomis apsuptas apie šimto tūkstančių gyventojų miestas. Porą kartų teko būti šiame mieste, bet jo vaizdas man atrodo visai niūrus. Nedidelė upė, aprūkę fabrikai, skalos ir maži medeliai lietuviui daro neprigimtą įspūdį. Viduje miesto su aprūkusiu aukštu bokštu stūkso geležinkelio stotis, o viduryj visos sienos apkabinėtos smulkiais variniais dalykėliais. Ir ištiesų šis tipiškas klonis yra žalvario išdirbystės centras visame pasaulyje.

Šiame mieste lietuvių gyvena virš dešimties tūkstančių. Tačiau kaip pats miestas atsiduoda gilia senove, taip ir daugumas lietuvių laikosi senovės. Tarp jų randasi gražus būrys ir progresyvių žmonių. Kur tiktai neisi, visur gali išgirsti lietuviškai kalbant, ypatingai vienam slėnyje. Čia sutikau daug savo kaimynų, tarp jų ir vieną virš 80 metų senelį, Sinkevičių, bet pilną energijos ir pasitikintį darbininkišku judėjimu. Kada jis gyveno Lietuvoj, pas jį rasdavo prieglaudą ir pirmieji Lietuvos revoliucionieriai, kada vedė prieš caro despotizmą sunkią kovą. Šis senelis, rodos, it paminklas, rodantis, kad ne visi mūsų tėvai buvo tamsūs supratimui tiesos ir it pavyzdis jauniems atsilikėliams.

Čionai draugai sušaukė platų susirinkimą ir Liaudies Balsą parėmė su $13.05. Vėliau po 50 centų paaukavo Makarevičius ir Morozienė. Už prenumeratas žalvario mieste surinkau net $36.00. Tokiu būdu Waterburio lietuviai Liaudies Balsą parėmė net su $50.05.

Už pasidarbavimą didelis ačiū tenka draugams Žemaičiams, Bokui ir Danisevičiui.

New Britain, Conn.—Į šią koloniją atvežė draugas Žilinskas iš Hartfordo. Nors buvo sekmadienio rytas, bet del didelio lietaus susirinkiman atvyko tik keletas draugų ir draugių. Tačiau draugai įvertino Liaudies Balsą ir sekančiai atsiliepė su parama: A. Bakevičia aukavo vieną dolerį; po 50 centų aukavo: J. Aukščiūnas, J. Šuopys, V. T. Jokimas, J. Mačiulis ir A. Remeitis; J. Ščebeda ir Eva Valaitis aukavo po 25 centus. Taipgi gavau $3.75 už prenumeratas.

Už Liaudies Balsui paramą šioje kolonijoje padėka tenka draugams Valaičiams ir kitiems.

Hartford, Conn.—Tai Connecticut valstijos sostinė, pagarsėjusi apdraudos įstaigomis, siuvamų mašinų ir rašomų mašinėlių išdirbyste. Šis miestas visiškai skiriasi nuo žalvario sostinės: pilnas gražių parkų ir šiaip pastatų. Lietuvių irgi nemažai. Progresyvis veikimas irgi neblogas. Draugai sušaukė didelį susirinkimą, per kurį Liaudies Balsą parėmė su $20.40. Draugas Barnett paaukavo 50 c. atskirai. Už prenumeratas gavau $12.50. Tokiu būdu Hartfordo lietuviai prie Liaudies Balso prisidėjo su $33.40.

Už gerą pasidarbavimą kreditas priklauso draugams: Kazlauskui, Bernatavičiui, Žilinskui ir kitiems. O už Connecticut valstijoje maršruto sutvarkyma ir pasidarbavimą didelis ačiū newbritainiečiui veikėjui, draugui Valaičiui.

M. Guoba

(Bus daugiau)

PIPIRNIČIA

Jurgio Pipiro Apžvalga

Kadangi A. Frenzelis per Naujienas paskelbė, jog 90 nuošimčių komunistų yra fašistų agentai, dabar Toronto lietuviai negali suprasti, pas kuriuos galvoj negerai, ar pas fašistus, ar pas Frenzelį.

Juk jei komunistai fašistų agentai, tai fašistai, kurie skelbia komunistams mirtiną kovą, yra tikri kvailiai, o jei komunistai nėra fašistų agentais, kas natyti iš fašistų atsinešimo linkui komunistų, tai turi būti kas nors rong su pačiu Frenzeliu.

Plaktukas linkęs manyti, kad į A. Frenzelio akis įsimetęs fašistinis trochomas, delto jis negali matyti teisybės.

* * * * *

Viena torontietė Naujienose rašo, kad kovo 6 dieną įvykusiame Toronto lietuvių susirinkime dalyvavusieji Toronto lietuviai naudoję svetimą protą, nes viską darę taip, kaip jiems komunistai buvę išanksto įkvėpę.

Kiek tame tiesos yra, Pipirui neteko ištirti. Bet kad korespondentė tą korespondenciją rašydama vadavosi ne savu protu, tai aišku visiems. Juk taip rašyti su lietuvišku protu dar niekas nesugebėjo.

Jurgis Pipiras

Atviras Laiškas Jurgiui Pipirui

Dvidešimts metų Lietuvos nepriklausomybės proga, "jo eksalencija, ponas, tautos vadas" Antanas Smetona apdovanojo ordenais, kitaip sakant, geležiniais medaliais, "garbingus lietuvių tautos vadus" (fašistinius) veikėjus Amerikoje, kaip tai: M. I. Viniką, S. Vitaitį ir dar apie tris tuzinus visokių tautininkų-tautininkučių ir kunigų. Aš nežinau, kaip tai atsitiko, kad tas ponas Smetona neatsiuntė, nors kokio blekinio medaliuko ir Montrealo broliams ir sesėms tautiečiams, kurie seniau tiek daug "dirbo" del tautos labo. Gal jis mislino, kad jie jau pražuvo. Bet ne, kaip matai mane gyvą, ne. Jie sveiki ir gyvi. O jie verti, tikrai verti, už tokį didvyriškumą, apdovanoti medaliais. Štai paimkime "garsiąją Vienybės rašytoją," kuri tiek daug "tautiškų perlų" prirašo Vienybėje ir pati save persistato, kad ji nė žvirblio vertės neturi . . . Po jos kitas "didvyris," kurį jo didenybė p. J. Tysliava štai kaip perstato Vienybėje: "Montrealo puslapio redaktorei Marijai Aukštaitei susirgus, šios kolonijos lietuvių žinias šį sykį tvarkė nuolatinis vienybės bendradarbis Pranas Jasutis." Jis gi savo sutvarkytuose raštuose iškelia dar vieną nabagėlį kampe vargstantį ir visų užmirštą "tautišką kovotoją." Tarp kitko ten rašoma: ". . . Aiškiai matyti, kad Antanas Navickas, kuris visą laiką kovojo del tautiškumo, jau komunistų agentėlių nustumtas į kampą."

Taigi, mielas Jurgeli, ar tu negalėtum kaip nors su savo garbingos pipirničios pagelba pasiekti "tautos vadą" p. Antaną Smetoną, kad jis nors kaip greičiau pasiskubintų apdovanoti medaliais ir Kanados "tautiečius." Jei tu, Jurgeli, nežinai, kurie pirmiausiai turi būt apdovanoti, tai aš nuo savęs rekomenduoju visus tris iš Montrealo, būtent: Mariją Aukštaitę, kuri su savo tautiškais-poetiškais raštais tiek daug prajuokina Montrealo lietuvius, kad jau net ir pati mato, kad ji nė žvirblio vertės neturi . . ., Praną Jasutį, kuris jau tiek prasimankštęs, kad bile kada gali ją pavaduoti su raštais . . ., ir Antaną Navicką, kuris tiek daug visą laiką kovojęs del tautiškumo, kad net atsitūpė į kampą . . .

Tavo **Agnieška**

TOMAS KENEDY, Pensylvanijos leitenantas-gubernatorius, yra taipgi mainierių unijos sekretorius. Dabar kandidatuoja į gubernatorius.

Montrealo Naujienos

Tikrieji Priešai

Kas Ištikrųjų Nori Pasikinkyti Vytauto Kliubą Savo Politikai

MONTREAL.—Montrealo lietuviški fašistai neriasi iš kailio, kad jie, visus būdus išmėginę, niekaip negalėjo ir negali susisukti fašistinį-smetoninį lizdą. Nežiūrint kokiais vardais jie būtų krikštinęsi ar kokias grupes būtų organizavę, bet kaipo tokie, buvo atatinkamai patikti, užduodant anti-fašistinį smūgį.

Savu laiku buvo pradėję gretintis prie lietuvių D. L. K. Vytauto Neprigulmingo Kliubo ir manė ten, prisidengę šimtaprocentinio tautiškumo skraiste, galės pūsti fašistinį burbulą. Bet kliubiečiai greitai pamatė, kad fašistukai, kuriems nerūpi Kliubo reikalai, nori priruošti dirvą fašistiniam veikimui ir tuomi atskelti visus lietuvius nuo Kliubo, užbarikuodami Kliubo duris tiems lietuviams, kurie negarbins Smetonos fašistinės diktatūros. Aišku, Kliubas, kaip biznio įstaiga, norėjo ir nori, kad lankytųsi, remtų kuo daugiau žmonių, nes Kliubo nariai, norėdami montrealiečius aprūpinti lietuviška sale, sudėjo sunkiai uždirbtus centus ir pastatė gražią naują salę, už kurią reikia atrinkti pinigus. Bet dauguma ir kliubiečių, kaipo darbo žmonės, yra griežtai nusistatę prieš kruviniausį darbininkų ir žmonių laisvės priešą fašizmą. Todel stengiasi užkirst kelia fašistinių gaivalų veikimui Kliube. Vienas iš jų, P. Jasutis, kuris įstojo į Kliubą ir manė paversiąs fašistiniu šiukšlynu, pamatė, kad jo planai neišdega, pats pametė Kliubą.

Dabar, kada Hitlerio agentai pradėjo smarkiai veikti čia, Kanadoje, ypatingai Montreale, organizuodami nazių smogikų būrius, lietuviški fašistėliai tampriai susirišę su naziais (tas parodo jų "tautiškumą," nes kai Hitlerio naziai grūmoja atplėšimu Klaipėdos krašto nuo Lietuvos ir kartu kėsinasi ir ant visos Lietuvos nepriklausomybės, tai mūsų tautiniai fašistukai bučiuojasi čia su nazių agentais), pradeda vėl stenėti fašistiniu rauguliu. Nematydami kitokios dirvos savo veikimui išplėsti, nori vėl sugrįžti į D. L. K. Vytauto Neprigulmingą Kliubą. Tik dabar, pirmiau negu pradėti veikti, susirado tų pačių Kliubo narių tarpe sau pagelbininkų, kurie iš vidaus jiems gerai talkininkauja. Jiems visiems į pagelbą atėjo geras Smetonos pakalikas, Tysliavos adjudantas V. Širvydas (Svečias), kuris iš karto per Vienybę geruoju bandė prisilaižyti prie Kliubo, visaip šmeiždamas progresyvius lietuvius ir jų organizacijas, manydamas, kad kliubiečiai "iššluos" iš Kliubo visus p. Širvydui nepatinkamus lietuvius ir tada jis galės jau viešpatauti Kliube. Matydamas, kad kliubiečiai visai nekreipia domės į jo "pamokinimus" ir vistiek sau gyvena geruoju su visais lietuviais, juo labiau su visom pašalpinėm draugijom, pradėjo atakuoti Kliubą, kiršindamas kitas draugijas, kad jos nerengtų Kliube parengimų, nes girdi: **"Kliubas žydiškai atsiskaito parengimų pelną,"** kitais žodžiais sakant, Kliubas "suka. . ." Be abejo, kitos draugijos, žinodamos fašistinius sukčius ir demagogus, kaip kad Širvydas, iš jo tik nusijuokė. Kliubas gi patį Širvydą ir jo fašistinę gūštą V. V.S. už kiršinimą Kliubo narių prieš kitas draugijas ir kitu draugijų narių kiršinimą prieš Kliubą, pasmerkė; net buvo nutarę ir pačią Vienybę išmesti iš Kliubo.

V. Širvydas (Svečias), pamatęs, kad nudegė nagus kiršindamas Kliubą su kitomis draugijomis, nustojo rašinėjęs. Nustojo rašinėjęs, bet nenustojo ardęs Kliubo. Jis susirado sau pasekėjų pačiam Kliube, kurie visai neatsižvelgdami i liaudies ir į **paties Kliubo reikalus**, sulyg Širvydo instrukcijų, tęsia tą pati darbą. Susibičiuliave su V.V. S. nori pasikinkyti Kliubą savo politikai, dangstydamiesi nepolitinėmis frazėmis; varo grynai fašistinę politiką, šmeiždami kitas organizacijas ir net progresyviškesnius Kliubo narius. Stengiasi nustatyti Kliubo narius, gązdindami "komunistiniu" baubu. Net bendrus parengimus, kaip 9-tos spalių—Vilniaus užgrobimo paminėjimą ir 16-tą vasario—Lietuvos nepriklausomybės paminėjimą, kada visos draugijos rengė bendrai ir žmonių buvo prisikimšusi pilna salė. Viskas praėjo geriausioj nuotaikoj. Nežiūrint kiek daug buvo žmonių, bet visi buvo patenkinti taip vieningai apvaikščioję 20 metų Lietuvos nepriklausomybės sukaktuves ir tuo pačiu sykiu pačiam Kliubui liko gražaus pelno iš tokio skaitlingo parengimo. Bet pažiūrėkime, ką rašo kovo 10 d. Vienybėje vienas "kliubietis:" "Nereikia didesnės sarmatos kliubui, kai surengėm Lietuvos Nepriklausomybės 20 metų minėjimą . . ." Toliau dar prirašęs visokių nesąmonių komunistų adresu; kad tik vienas Kilikevičius, Montrealo Lietuvių Sūnų ir Dukterų Pašalpinės Draugijos atstovas, visą paminėjimą pavertęs į protestų maišatį; kad komunistai tik ardę ramybę tam paminėjime ir t.t., savo straipsnį užbaigia; **"Taigi, jau senai laikas šluoti komunistus iš kliubo!"** Nėra reikalo čia aiškinti, kaip 20-nės Lietuvos nepriklausomybės sukaktuvės praėjo, nes, kaip Kliubo nariai, taip ir plačioji visuomenė, kas dalyvavo, tai matė ir girdėjo; apie tai buvo plačiai rašyta ir spaudoj. Tenka pažymėti tik tas faktas, kad "kliubietis," kuris Vienybėje tai rašė, parodo tikrąjį fašistinio šmeižiko ir melagiaus veidą. Tuo pačiu sykiu parodo, kaip jis (ir jo klika) dega keršto, **kuomet mato skaitlingą lankymąsi žmonių Kliube.** Jam nesvarbu, kad Kliubas pasilaiko tik iš skaitlingo žmonių lankymosi, bet jam svarbu, kad pravesti fašistinę politiką Kliube ir išvyti visus žmones, kurie su ta politika nesutinka, apkrikštijant juos "komunistais."

Kitas korespondentas tos pačios Vienybės laidoj, pasirašęs lietuviu, rašo: "Prieš kelis metus komunistai, prisiplakę prie Lietuvių Sūnų ir Dukterų Draugijos, paėmė ją į savo rankas valdyti." Bet kur jie "valdydami" tą draugiją nuvedė—nepasako, tik priliejęs ašarų, kad ji jau užplūdo Kliubą; rašo: "Pirmiausiai užsimoja kliubo svetainę 'tik' mėnesiniams susirinkimams. Bet, sykį gavę įkelti koją, pradėjo visokius 'frontus,' masinius susirinkimus, pinigų rinkliavas 'Ispanijos našlaičiams' ir t.t." Toliau tas nelaimingas lietuvis prišneka, "mokina" kliubiečius, kad jie apsisaugotų nuo "komunistų," t.y. nuo Montrealo Lietuvių Sūnų ir Dukterų Pašalpinės Draugijos ir vytų ją iš Kliubo, neleistų mėnesinių narių susirinkimų laikyti, nes tai "pavojus" Kliubui. Ir tas vargšas lietuvis (nes iš kliubiečių dar neteko girdėti) surinka, kad jis jau "veja" iš Kliubo, girdi: ". . . jau ir kliubiečiai suriko: vyrai, jau gana mums komunistų piršlių!"

Visa tai suglaudus, aiškiausiai matosi, kad nori pasikinkyti Kliubą savo politikai. Komunistai netroško ir nerokšta už griebti nei jokios draugijos, to niekas ir neįrodys! Priešingai, komunistai, jei priklauso kurioj draugijoj, tai jie ir dirba tos draugijos naudai, kad būtų nauda draugijai ir visai visuomenei. Paimkime pavyzdžiui, Montrealo Lietuvių Sūnų ir Dukterų Pašalpinę Draugiją. Keli metai atgal ėjo tarpusavinės narių kovos, vieni kitus niekino, šmeižė, kratėsi nuo progresyvių darbininkų gązdindami komunistiniu baubu, kad, va, štai komunistai užgriebs, pavers komunistiniu kromeliu, iždą nuveš į Maskvą ir jau pabaiga gyvenimo Sūnų ir Dukterų Draugijai. Bet gyvenimas visai ką kitą parodo. Nors komunistų įeina net į vadovybę, bet nei vienas centas niekur nėra išmestas be reikalo. Jei ir paaukojama vienur ar kitur labdaringiems tikslams, tai ne valdyba ar kokia grupė paskiria, bet visi nariai nutaria. Joje priklauso įvairių įsitikinimų ar pažiūrų žmonės, bet nei vienam nariui nevaržoma sąžinės laisvė—jei jis ar ji yra katalikas, komunistas ar kitoks, bet visų teisės lygios. Narių vienybės ardytojams ir draugijos griovikams, kurie skirstytų narius į geruosius ir bloguosius, šiandien Sūnų ir Dukterų Draugijoj vietos jau nėra. Ir šiandien, nors Montrealo Lietuvių Sūnų ir Dukterų Pašalpinė Draugija jauniausia už visas kitas Montrealo lietuvių pašalpines draugijas, vos tik 10 metų kaip ji gyvuoja, bet narių skaičium pralenkia visas kitas draugijas ir yra stipriausia Montreale. Kodel? Todel, kad ji žengia su progresu, kad joje visi lietuviai darbininkai, neatsižvelgiant į jų įsitikinimus, randa vietos apsidrausti save nuo nelaimės ligoje. Sykiu rūpinasi ir bendrais visuomenės reikalais, kiek jai leidžia galimybės. Užtat įgijusi visuomenėje daugiausia simpatijos, pasitikėjimo ir žmonės su mielu noru stoja į ją, nes mato naudą prigulėti prie tokios draugijos ir todel šiandien Sūnų ir Dukterų Draugija turi apie 600 narių.

MLSDPD visuomet siekė ir siekia vienybės ar broliško sugyvenimo su kitomis pašalpinėmis draugijomis ir su visais lietuviais darbininkais. Ir jei šiandien Vienybės korespondentai ar ir pats šulas V. Širvydas (Svečias) drapsto purvais ant MLSDPD-jos, gązdindami Vytauto Neprig. Kliubą ir Šv. Kazimiero-Jono Draugiją, kad komunistai nori pasigauti tas draugijas į savo bučių, kviesdami į vienybę ar stodami nariais ir net šaukia Kliubą, kad išvytų Sūnų ir Dukterų Draugiją iš savo salės, tai ne del to, kad jiems rūpėtų apsaugoti Kliubo narius, kad jiems rūpėtų Kliubo ar kazimierinės draugijos ateitis, bet del to, kad mato, jog tiem gaivalam nėra progos paversti tas draugijas fašistiniu kromeliu. Pati Vienybė ir jos bendradarbiai, kurie garbina Smetonos kruviną diktatūrą, kaip tik ir trokšta bile kokią organizaciją pasiglemžti ir išnaudoti savo politikai. Niekam nepaslaptis, kad Vienybė Susivienijimui Lietuvių Amerikoje pridarė nuostolių net ant $20,000, pasiskolinusi namo pirkimui. Jau tik tas vienas faktas parodo, kad fašistams nerūpi apsaugoti žmonių reikalai. Tą patį jie nori padaryti ir Kliubui. Jie per Vienybę ir šiaip narius kursto, kad neįsileistų progresyvių narių į Kliubą, kad išvytų Sūnų ir Dukterų Draugiją iš Kliubo ir t.t., nes tai "kenkia Kliubo bizniui." Kurgi čia sąmonė? Jei pašalpinė draugija laiko savo susirinkimus, daugiau žmonių lanko Kliubą, tai kenkia Kliubo bizniui. Tas kenkia ne Kliubo bizniui, bet Smetonos fašistukams. Kartų reikia pažymėti, kad Fašistinės Vienybės draugijų skaldymo politika maitinasi ne vien užakcentuoti jos agentai, bet ir tie Sūnų ir Dukterų Draugijos nariai, kurie keletas metų atgal tą patį kalbėjo šioj draugijoj. Čia jų politika sudužo į šipulius, draugija išaugo į skaitlingą organizaciją ir kada pamatė, kad ir Kliubas auga ir bujoja, tai pradėjo iš kailio nertis ir šaukti senesniosius Kliubo narius, kad šluotų laukan tuos žmones, kurie nesiduoda jų politikai suvedžioti.

Klausimas, ar kliubiečiai leisis ilgai save už nosies vedžioti tokiems elementams, kurie nebudavoja organizacijas, bet stengiasi jas griauti. Gyvenimas parodys. **Bet reikia užtikrinti, kad anksčiau ar vėliau persitikrins, kad čia fašistinis aparatas užsuktas tik tam, kad išnaudoti Kliubą savo politikai, neatsižvelgiant į Kliubo reikalus ir jo ateitį. Todel geriau apsisaugoti anksčiau!**

D. A.

Kliubo Svetainėje Fašistai Turėjo Savo Parengimą

Kliubo Valdybos Pasielgimu Piktinasi Montrealo Lietuviai

MONTREAL. — Kada pasaulio fašistinės gaujos buvo pakėlę ginklą prieš Lietuvą ir grumojo sutrempti Lietuvos nepriklausomybę ir kraujuose paskandinti jos liaudį, tuo pačiu laiku, kovo 16 dieną Montrealo lietuviai irgi matė liūdną vaizdą. Tai Montrealo fašistai, apsisiuvę rankoves svastikomis, įėjo į tą namą, kurio pabudavojimui ne vienas lietuvis yra įdėjęs kruvinu prakaitu uždirbtus centus, prisikabino svastikų ant sienų ir šūkavo per visą vakarą. Tai įvyko Didžiojo Lietuvos Kunigaikščio Vytauto Neprigulmingam Kliube. Nekurie reakcingieji board direktoriai fašistams suteikė patarnavimą, parenduodami kliubą fašistams.

Kažin ar to kliubo vadovybė nežinojo, kad tų fašistų garbinamos figūros — Musolinis su Hitleriu, išskerdę tūkstančius Ispanijos žmonių, fašistams įsako galąsti kirvį ir del Lietuvos? Kažin ar jie linki Lietuvos liaudžiai susilaukti tokio pat likimo, kokio susilaukė Ispanijos, Kinijos ir Austrijos žmonės? Kas nelinki, tas fašistus veja šalin nuo visų įstaigų, o čia dar save demokratišku ir patrijotišku statąsis kliubas įleido į savo salę didžiausius darbininkų ir Lietuvos priešus kelti savo orgijom. Ir dar tokiu tragedišku momentu, kada jų bendrai Europoje prieš Lietuvą buvo pakėlę ginklą. Tai tas įvykis daugiau negu Montrealo lietuvių tragedija. Gal juo džiaugsis lietuviški fašistai, bet piktinsis ne tik Montrealo lietuviai, o ir visi, kurie išgirs apie šį įvykį.

Net koktu buvo žiūrėti, kada silpnos Kanados fašistų jėgos, dar negalinčios Kanadoje sulošti svarbios rolės, sau prieglaudą rado lietuviškoj įstaigoj. Visa buvo apie 200 žmonių, tarp kurių keletas apsivilkę mėlynais marškiniais ir ant rankovių užsisiuvę svastikas, o salėje svastikų buvo daugiau, negu bažnyčioje paveikslų. Fašistinės literatūros irgi buvo glėbiai, bet kiek jos atsinešė, tiek išsinešė.

Savo kalbose šūkavo, kad Kanada priklausanti kanadiečiams, o ne svetimšaliams, kas reiškia, jog nėra vietos ir to kliubo nariams. "Žydams vieta Palestinoje," jie rėkė, tik nepridėjo, kad lietuviams—Lietuvoje.

Svetainėje atsitiko ir juokingų kurjozų. Mačiau, kaip įėjo keletas jaunų francūzukų ir pamatę fašistus skubinosi atgal. Tuo laiku juos fašistai apspito su savo literatūra "Les Fascist Nacional," bet vienas iš įėjusių atrėžė, kad jų literatūra tinkama tik išeinamoj vietoj naudoti. Tas parodo, kad jau ir francūzai nekenčia fašistinių govedų, o to nesupranta arba nenori suprasti nekurie Vytauto kliubo board direktoriai.

Keista, kai vienas fašistas savo kalboj rėkė, kad komunizmas esąs religija ir egoizmas, o po kalbos iškėlę rankas priesaikavo vadams ir svastikai. Niekur neteko matyti, kad komunistai melstųsi prieš savo emblemas, kaip kad daro fašistai.

Po išniekinimo Anglijos, Rusijos, Francijos, Kanados ir kitų demokratinių valstybių ir išvadinimo jų "žydiškomis," paskelbė ir savo programą, kuri trumpai taip skamba: "Įvest Kanadoje 'gerlaikį' po jų diktatūros priežiūra! Visiems kanadiečiams suteikti darbus. Nubausti valdžioje esančius vagis! Išvaikyti iš Kanados visus svetimšalius! Pirmiausia išvyti žydus, o paskiau visus 'nekanadiečius.'"

Tačiau nekurie reakcingi kliubo direktoriai, nežiūrint, kad ta gauja grumoja ir jiems patiems, vietoje naikinti piktžoles, įsileidžia juos į kliubą, kad jie augtų ir bujotų. Tie reakcininkai įsileidę fašistus tikėjosi padaryti iš jų gero biznio—daug alaus parduoti. Bet ar daug iš jų biznio padarė? Tiesa, mačiau geriant pora buteliukų Coco Colo, tai gal ir viskas. Tie board direktoriai taip elgėsi žinodami, kad Montrealo lietuviai yra nusistatę prieš fašizmą. Tad toks pasielgimas gali privesti prie nesusipratimų, nes atrodo, kad jie tyčia įsileido fašistus.

Atrodo, kad tokią politiką pravedė į kliubą įsibriovusieji apsimaskavę keletas board direktorių. Patartina tokius asmenis kritikuoti, kad nedarytų lietuviams gėdos svetimtaučių akyse ir nežemintų jų vardo, nes viso pasaulio žmonės žino, kad Lietuvai gręsia pavojus iš fašistų, o čia juos remia. Tai didžiausia gėda.

Montrealo Magdė

KANADOS LIETUVIŲ KOMITETAS LIETUVOS LIAUDŽIAI GINTI RUOŠIA DIDELĘ IR SMAGIĄ

Vakarienę

ŠEŠTADIENY, KOVO-MARCH 26 DIENĄ
Kliubo Salėj, 2161 St. Catherine St. E.

Bus įvairių užkandžių ir gėrimų. Todel visus Montrealo lietuvius kviečiame dalyvauti. Visiems žinomi mūsų komiteto darbai ir kokiam tikslui jis tarnauja—gynimui Lietuvos liaudies. Už tai visų organizacijų nariai ir pavieniai lietuviai prašomi paremti pirmą mūsų parengimą. Užtikriname, kad visi būsite patenkinti. Ligi pasimatymo. Laisva įžanga.
Pradžia 8 val. vakare.

Kanados Lietuvių Komitetas
Lietuvos Liaudžiai Ginti

PRANEŠIMAI

Masinis Susirinkimas

Kovo 25 dieną, 8 valandą vakare, lietuvių svetainėj, 2114 Frontenac St., įvyks Liaudies Balso skaitytojų ir ALDLD 47 kuopos narių masinis susirinkimas. Šį susirinkimą šaukia AL DLD pirmo rajono komitetas. Jame bus apsvarstyta Liaudies Balso tankinimas.

Be to, jei bus laiko, tai kalbėtojai apibudins šiandieninius pasaulio įvykius. Kviečiame visus atsilankyti.

ALDLD I Rajono Kom.

Muzikantų Domei

Draugai muzikantai! Neužmirškite, kad sekantį sekmadienį, kovo 27 dieną, 11 valandą ryto, posančaliečių salėj, 01234 Charlevoix St., turėsime orkestro narių susirinkimą, kuriame bus išrinkta valdyba ir išdalinti instrumentai.

Visi prie orkestro prisirašiusieji, galintieji griežti ir simpatikai prašomi atsilankyti.

Pr. Šuplevičius

Saugokitės Šnipo

MONTREAL. — Paskutiniu laiku po stubas pradėjo vaikščioti policijos šnipas. Jis neva pardavinėja kokias tai piles, bet ištikrųjų, tai šnipinėja provincialei policijai. Šis šnipas užėjęs į namus dairosi ar nepamatys kokios įtartinos literatūros ir jei tik pamato, kad kurioje stuboje skaitoma ne bažnytinė literatūra, tuoj paskundžia policijai ir pastaroji daro kratas. Taigi progresyviškos spaudos skaitytojai gerai įsitėmykite ir nesileiskite stubon minimo šnipo.

P. S.

Klaidos Atitaisymas

L. B. numeryje 210, skelbiant aukas, surinktas Liaudies Balsui **per drg. J. Kuktorą**, įvyko labai nemaloni klaida. Buvo paskelbta, kad drg. Kuktoras surinko $8.75, **o turėjo būti $9.75.** Taipgi per jį vieną doleri **aukavęs drg. J. Čepukaitis** per klaidą nepaskelbtas. Šiuo klaidą atitaisome ir draugų labai atsiprašome.

Administracija

VIENA, Kovo 22. — Už monarchistinį veikimą, šiandien tapo suareštuoti du kaizerio draugai, Austrijos sosto įpėdinio Ferdinando sūnūs.

Dr. Fernando de los Rios, Ispanijos valdžios atstovas Washingtone, kurs pareiškė, kad Hitleris ir Musolinis nori to paties atsiekti Ispanijoj su ginklu, ko atsiekė Austrijoj su grumojimais.

Štai kaip Japonija palaiko "tvarką" užimtose Kinijos teritorijose. Vaizde matome Japonijos policmanus su dideliais kardais užpakalyje. Jie važinėja ant dviračių ir malšina nepaklusniuosius.

AMERIKOS LIETUVIŲ DARBININKŲ LITERATŪROS DRAUGIJOS REIKALAI KANADOJE

Kooperuokite Su Draugu K. Kilikevičium

Per ilgą laiką ALDLD Kanados Veikiantis Komitetas ir daugelis kuopų diskusavo, kaip pasiųsti organizatorių į vakarų Kanados kolonijas ir kitur, kur tiktai randasi skaitlingesnis lietuvių būrelis. Kanados Veikiantis Komitetas plačiai apsvarstėme šį klausimą ir nutarėme be atidėliojimo pasiųsti šio komiteto sekretorių draugą K. Kilikevičių. Ir štai minimas draugas apleido mus kovo 14 dieną ir išvyko su svarbiais reikalais į Kanados vakarus. Tiesa kelionė nemažai kainuos, bet mes turime viltį, kad draugo pasidarbavimas darbininkų judėjimui atneš dešimteriopą naudą.

Mes žinome, kad draugas išvyko atlikimui didelio darbo, tačiau esame įsitikinę, kad be kuopų ir rajonų komitetų pagelbos bus sunku dirbti kitose kolonijose. Tad kreipiamės į visas kuopas, rajonų komitetus, darbininkiško judėjimo rėmėjus ir simpatikus, kad kur tik atvyks draugas K. Kilikevičius, šauktumėte susirinkimus, rengtumėte paskaitas ir suteiktumėte jam tinkamą kooperaciją. Turėkite su juo pasitarimus moterų, vaikų organizavimo bei lietuvių kalbos mokinimo, ir visais kitais darbininkų klasės reikalais. Draugas K. Kilikevičius visose šakose turi prityrimo ir tinkamai išriš pas jus susidariusias problemas.

Neužmirškite, kad į ALDLD naujų narių gavimas yra viena iš svarbiausių problemų. Prieš mus stovi klausimas ne tik kaip gauti naujus narius, bet kaip palaikyti ir senus. Juk niekam nepaslaptis, kad kievienais metais mes gauname desėtkus naujų narių, bet prarandame ir senų narių. Taipgi prieš mūsų akis stovi kaip vajuje sumušti seną didelį Chicagos apskritį. Visas šias problemas galėsime išrišti, jei draugai ir draugės tinkamai kooperuosite su draugu K. Kilikevičium, kuris suteiks jums reikiamus planus ir pagelbą.

ALDLD K.V.K.

Atsisakius Dirbti Viršlaikį Meta iš Darbo

KENORA, Ont. — Pradėjus ant ežero gabenti iš miško popriemalkes ir kitokią medžiagą, Keevatin Lumber Kompanija 27 kempėj įsteigė dvi darbininkų pamainas: viena pamaina iškraudinėdavo dienomis, o kita naktimis. Taip darbininkai bedirbdami neturėdavo nei jokios pertraukos, turėdavo dirbti ir šventadieniais. Tačiau ir to miškų baronams nepakako, darbininkus vertė dirbti ir viršlaikį, nežiūrint, kad darbą pradėdavo 7 valandą iš ryto, o baigdavo 6 valandą vakare.

Taip bedirbant vieną sekmadienį po šeštai valandai bosai keturiems darbininkams įsakė iškrauti dar dvejas roges medžių. Kadangi buvo vėlus laikas, darbininkai atsisakė dirbti. Bosai už tokį pasielgimą keturis darbininkus pavarė iš darbo. Tarp pavarytųjų buvo vienas lietuvis.

Bosų pasielgimu darbininkai labai pasipiktino, bet kadangi buvo neorganizuoti, tai negalėjo užtarti. Tas įvykis turėtų paskatinti šios kempės darbininkus, kad jie stotų į darbininkų uniją, tuomet vieningi būdami galėtume apginti savo reikalus.

Kompanijos Vergas

FRANCIJA MILITARINIAI YRA PAJĖGI

PARYŽIUS, Kovo 22. — Aštuoni milijonai francūzų šiandien yra pasiruošę ir bile valandą gali paimti ginklus, suljsti į nesumušamus fortus ir apginti savo tėvynę.

Laike 68 metų francūzai porą kartų matė savo tėvynėje priešus, bet šį kartą visą šiaurės ir rytų rubežių iki Šveicarijos Klonio, jie apsitvirtino plienine Maginot fortų linija, susidėjo 10 milijonų artilerijos šovinių ir neleis priešų į savo šalį. Karo žinovai sako, kad Francijos sausumos jėgos yra nepalaužiamos. Oro jėgomis Franciją pralenkia tiktai Sovietų Sąjunga.

Tūkstančiai darbininkų dirba prie kelių statybos, kuriais reikalui esant per porą valandų galės apleisti Paryžių visi trys milijonai gyventojų. O visam Paryžiuje daromos langinės, kad priėjus reikalui visas miestas būtų tamsoj.

Į ALDLD Antro Rajono Kuopas Ir Pavienius Narius

TORONTO. — Kovo 14 dieną įvyko antro rajono komiteto susirinkimas, kuriame dalyvavo ir ALDLD Kanados Veikiančio Komiteto sekretorius draugas K. Kilikevičius.

Laike posėdžio buvo plačiai apdiskusuota ALDLD kuopų plėtimas antro rajono ribose ir kuopų konferencijos šaukimas. Po plačių diskusijų buvo prieita išvados, kad konferencijos šaukimas yra būtinas, bet kiti draugai nurodinėjo, kad konferencijos šaukimui yra keletas kliūčių. O svarbiausia, tai kuopos viena nuo kitos yra labai toli. Tad kilo abejonė, ar jos galėtų į konferenciją prisiųsti savo atstovus. Tokiu būdu pasiliko nuomonė, kad tuo reikalu pirmiau reikalinga atsiklausti rajono ribose esančių kuopų ir pavienių draugų. Todel draugai pareikškite savo nuomones, ką manot apie rajono konferencijos šaukimą, ar galėtumėte prisiųsti savo atstovus? Šį klausimą apsvarstykite kuopų susirinkimuose ir laiškais praneškite antro rajono sekretorei.

ALDLD vajus naujų narių gavimui yra labai svarbus darbas, nes vajaus laiku yra geriausia proga gauti naujų narių ir išplėsti šią apšvietos organizaciją. Vajus jau gerai įpusėjęs, bet mūsų rajone pasekmės neperdidelės. Tad draugės ir draugai sukruskime! Dėkime pastangas, kad išpildytume rajono užsibrėžtą kvotą. Juk apšvieta yra svarbiausias darbininko ginklas. Todel rajono komitetas ragina atlikti savo užduotis.

Rajono posėdyje buvo labai plačiai apsvarstyta ir organizatoriaus fondo reikalas. Numatyta, kad iš Lietuvos prisiųsti fašistų agentai dės visas pastangas, kad tik demoralizuoti Kanados lietuvių judėjimą. Tad rajono komitetas užgyrė Kanados Veikiančio Komiteto planą sukelti $700.00 į organizacinį fondą ir pasiskyrė sukelti $200.00. Organizacinio fondo vajus bus vedamas birželio mėnesyje. Rajono komitetas tuo klausimu suteiks visas informacijas ir medžiagą, tačiau visos kuopos turėkite omeny, jog tuo laiku mums teks atlikti didelis darbas ir iškalno ruoškimės prie jo.

Antro Rajono Komitetas

Toronto Lietuvių Komitetas Turėjo Svarbų Susirinkimą

TORONTO, Ont. — Pereitą sekmadienį Toronto Lietuvių Komitetas Lietuvoj Demokratijai Atsteigti turėjo nepaprastą savo susirinkimą, kuriame buvo svarstomas Lietuvos ir kiti svarbūs klausimai.

Pirmiausia buvo kalbama, ką komitetas galėtų daryti, kad padėti Lietuvai apsiginti nuo priešų. Po ilgų diskusijų nutarė pasiųsti protesto rezoliuciją Lenkijos konsului, kad jis perduotų Lenkijos valdžiai komiteto reikalavimą neliesti Lietuvos žemių.

Kadangi pasirodė spėliojimai, kad Lietuvos valdžia gali būti pakeista ir sudaryta iš prohitlerinių fašistų, nutarta pasiųsti telegramą Lietuvos prezidentui, reikalaujant, kad valdžia būtų sudaryta iš visų Lietuvos žmonių partijų, išskiriant prohitleriškus nazius.

Prie to, buvo kalbama šaukti masinį Toronto lietuvių susirinkimą, kad bendrai su visais Toronto lietuviais apdiskusavus Lietuvos reikalus. Tą reikalą besvarstant atėjo lenkų laikraščio redaktorius Dutkevičius (jis buvo užkviestas vieno komiteto nario), kuris pasiūlė, kad mūsų komitetas išrinktų du atstovus pasitarimui su jų komitetu del šaukimo bendro mitingo. Jis pažymėjo, kad didžiuma lenkų priešingi Lenkijos diktatorių žygiams ir jie norį kartu su lietuviais išreikšti tiems žygiams opoziciją. Mūsų komitetas su tuo sutiko ir išrinko du atstovu. Del to lietuvių masinis mitingas buvo galutinai neišspręstas. Jei bendras galės įvykti prieš sekmadienį, tuomet lietuvių mitingas bus šaukiamas sekmadienį, o jei bendras teks šaukti sekmadienį, tuomet lietuvių mitingas bus kiek vėliau. Matote, prieita išvados, kad toks bendras lenkų ir lietuvių mitingas turės svarbesnę reikšmę, kas liečia išreiškimą protesto prieš Lenkijos valdonus, negu vienų lietuvių. Tėmykite pranešimus del minėtų susirinkimų.

Vėliau buvo kalbama, ką daryti su buvusiais komiteto nariais, kurie atsisako atiduoti mūsų komitetui priklausančius pinigus. Kadangi tie pinigai buvo sukelti vietiniams reikalmas, o ne pasiuntimui kur nors kitur, prieita išvados reikalauti, kad juos atiduotų mūsų komitetui. O jei bus kur pasiųsti—paprašyti grąžinti.

Buvo pranešta, kad vaikučių mokyklėlė jau reorganizuota. Mokytojais sutiko būti net trys: J. Broga, anais metais mokytojavęs ir turėjęs daugiausia mokinių, Janauskienė ir Berškienė. Moterys sutiko mokinti vaikučius rankdarbių ir žaislų.

Visi Toronto lietuviai kviečiami leisti savo vaikučius mokintis lietuvių kalbos, žaidimų ir rankdarbių. Mokėt nieko nereiks, nes mokytojai atlyginimo nereikalauja. Taipgi SDKL SPD kuopa jau sutiko duoti veltui naudotis patalpa. Aišku, kad sutiks ir ALDLD kuopa. Sekanti pamoka atsibus ateinantį penktadienį. Prasidės nuo 6 val. vakaro.

Remia Ligoninės Palaikymą

Kadangi komitete buvo pasireiškę nesutikimai, buvo apleistas visas darbas. Dabar, komitetui persiorganizavus, pradedamas darbas visose srityse. Pradėta rinkti aukos ir del kanadiečių ligoninės Ispanijoj išlaikymo. Ir reikia pasakyti, kad Toronto lietuviai noriai šį reikalą remia. Pereitą sekmadienį atsikreipus pas nekuriuos draugus ir drauges, gavau virš aštuonių dolerių.

A. Ylienė
Komiteto Korespondentė

PRANEŠIMAI

Toronto, Ont.

Visi Dalyvaukime Tarptautiniame Bazare

Kovo 23 dieną, 7 valandą vakare, ukrainų darbininkų svetainėj, 300 Bathurst St., prasidės tarptautinis darbininkų bazaras, kuris pasibaigs kovo 26 dieną.

Šis didysis bazaras bus labai įdomus ir turtingas įvairiais daiktais, kuriuos kievienas bazaro dalyvis galės pigiai pirkti arba laimėti visokių lošimų proga.

Be to, pirmą dieną bazaro, trečiadienyje bus pranešta kas laimėjo automobilį ir kitus daiktus, leistus laimėjimams penkto wardo darbininkų organizacijų.

Toronto ir apylinkės lietuviai kviečiami kuoskaitlingiausiai dalyvauti. Čia rasite nusipirkti sau reikalingų daiktų ir tuo pačiu laiku paremsite darbininkišką judėjimą penktame warde.

Lietuvių Komisija

Pamatykite Filmą Apie Ispaniją Ir Kiniją

Kovo 28 ir 29 dieną, 8 valandą vakare, lietuvių-rusų svetainėje, 6 Denison Ave., bus rodomos dvi labai įdomios kalbamos filmos. Viena užsivadina "Ispanijos širdis," kurioj atvaizduojama, kaip Ispanijos liaudis herojiškai kovoja prieš savuosius ir užsienio fašistus. Joje matosi kaip fašistai bombarduoja Madridą, kanadiečio daktaro Bethune pagelba Ispanijos liaudžiai ir daugelis šiurpulingų scenų iš Ispanijos liaudies kovų.

Antroj filmoj vaizduoja, kaip Japonijos užpuolikai bombarduoja Kinijos gražiausį miestą Shanghajų. Žodžiu, abi filmos labai įdomios, jose matoma, kaip fašistai ir imperialistai žudo moteris, vaikus ir naikina žmonių turtą. Kiekvienas suaugęs ir mažas privalo šias filmas pamatyti.

Įžanga — laisvas aukavimas. Neturintieji 16 metų jaunuoliai, bus įleisti tik su suaugusiais.

Komisija

METINIS DARBININKŲ
Bazaras
300 BATHURST STREET
Kovo 23, 24, 25 ir 26
Bazaras atsidarys su koncertu
Visi kviečiami ateiti ir įsigyti pigių daiktų. Bus įvairių žaidimų

Tel.: HA. 8477
Dr. J. O. Villeneuve
Venerinių Ligų Specialistas
Gydo siphilį, gonoreą ir tikrina kraują.
Ofiso valandos: 1 iki 9 v.v.
1107 St. Denis St., Montreal
Netoli Dorchester St.

Tel. PL 9659 Gyv. DO 5947
J. M. ROSENFELDAS
Lietuvis Advokatas
Atlieku visus teismų patarnavimus, parūpinu pilietybės dokumentus, įgaliojimus, morgičius ir kt.
20 St. James St. E. Kamb. 26
MONTREAL, QUE.
Sulyg susitarimo priimu klijentus ir vakarais gyvenamoj vietoj: 451 Edward Charles.

Up To Date Shoe Repair
18 Prince Arthur Str. W.
Montreal
Savininkas J. Godoviecz
Taiso Vyriškus ir Moteriškus Batukus Pigiai, Bet Greitai ir Gerai

LA 4325 Gyv. HA 7855
S. DERGEL
Vyriškų Drabužių Siuvėjas
Norinti turėti gerus drabužius, kreipkitės pas mane
4355 St. Lawrence, Str.
Montreal

Tel.: 4441
Daktaras H. Rosenfeld'as
Oficialus M.L.S.D.P.D. ir D.L.K.V.N.K.P.D. Gydytojas
Kalba Lietuviškai
Valandos: 2—4 val. po piet, 7—8 val. vak. ir sulyg susitarimo
4589 Park Ave. Montreal, Que.

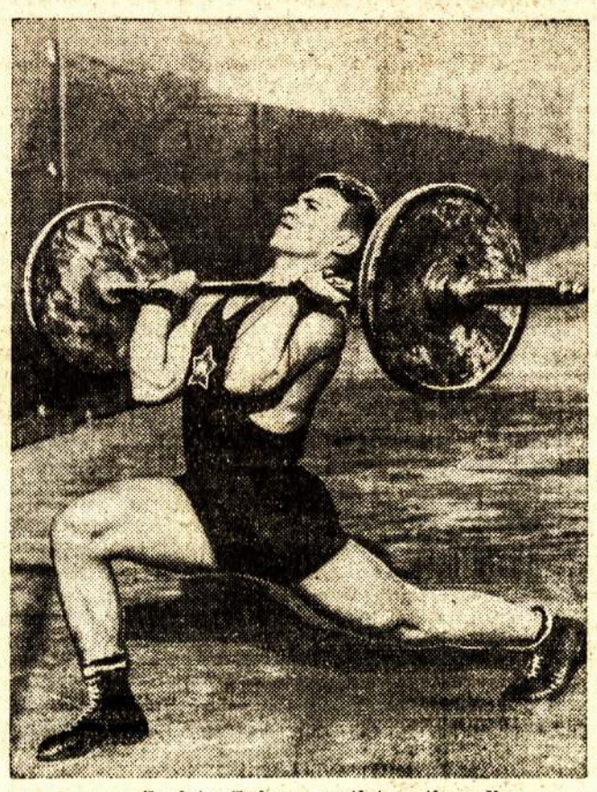

Sovietų Sąjungos atletas-stipruolis

TORONTE YRA RENGIAMAS PUIKUS
Koncertas
SU ŠOKIAIS
Penktadieny, Kovo 25, 6 Denison
Rengia Toronto Lietuvių Choras
Dainuos choras, duetai ir t.t. Šokiam grieš Margelio orkestras
Visi Toronto lietuviai kviečiami atsilankyti ir išgirsti gražių lietuviškų dainų. Po koncerto seks smagus šokiai.
Įžanga 20 centų. Pradžia 8 val. vakare.
Rengėjai

Nepamatuoti Užpuolimai

TORONTO.—Kam tik patenka į rankas Naujienos su vadinamomis "Kanados lietuvių žiniomis," tas tuoj pamato, kad su tais bendradarbiais yra kas nors negero, nes jie nemoka nieko rimto parašyti, bet rašo tik pliovones. Vis tą patį ir tą patį, naujo nė už centą. Teko išgirsti žodį kitą ir nuo keleto Naujienų skaitytojų. Jie nupeikia redakciją už leidimą talpinti tų nesąmonių ir žada jų daugiau neprenumeruoti. Kas reiškia, kad tie "bendradarbiai" Naujienoms Kanadoje išsiplėsti smarkiai susiaurino dirvą.

Jie Naujienose rašo, kad jų penki atstovai Toronto Lietuvių Komitete Lietuvoj Demokratijai Atsteigti buvo didžiuma ir sudarė opoziciją. Tai dar niekam neteko girdėti, kad didžiuma vadintųsi opozicija ir delko ta didžiuma iš to komiteto pabėgo? Į tai tenka atsakyti, kad iš komiteto pabėgo ne kokia tai didžiuma, o tik trys iš dešimties. Į jų vietą buvo išrinkti keturi, kurie energingai tęsia užsibrėžtąjį darbą.

Prisieina keletas žodžių tarti ir apie TLKLDA. Jame dirbo naudingą darbą įvairių srovių atstovai ir buvo tikėtasi sulaukti glaudesnės vienyybės, bet išėjo atbulai. Mat atsirado keletas ypatų, kurios pradėjo ieškoti įvairių kabliukų ir griauti bendrą veikimą. Jeigu reiktų tarp tų ypatų ieškoti fašisto, sunku būtų tikrai nustatyti, bet kad su tais veiksmais patarnavo fašistams, tai jau aišku.

Pažvelgkime į pasaulinę padėtį, matysime, kad kasdien fašizmas dengia savo juoda skraiste pasaulį ir jau atsisuka ant mūsų gimtojo krašto Lietuvos, o čia virš minėti pasielgimai jiems tiktai patarnauja. Kuriems rūpi darbininkų vienybė, tie turi paduoti vienas kitam pūslėtas rankas ir baigti nesusipratimus.

Lai tarp mūsų būna vienybė! Nelaukime kol ir mus palies Ispanijos ir kitų teriojamų šalių likimas! Visi stokime į bendrą veikimą ir stengkimės ištiesti ranką tiems, kurie jos laukia.

J. Petravičia

Susirinkimas

ALDLD 162 kuopos narių mėnesinis susirinkimas įvyks kovo 27 dieną, sekmadienyje, 2 valandą po pietų, lietuvių svetainėje, 6 Denison Ave. Visi nariai ir narės stengkitės atsilankyti, nes turime apsvarstyti daug svarbių reikalų. Be to, kurie dar negavote naujos knygos, prašome ateiti susirinkiman ir atsiimti.

Kuopos Valdyba

Susirūpinkime Vaikučių Vasaros Atostogomis

TORONTO. — Tapa w i n g o kempės valdytojai praneša visai Toronto visuomenei, kad balandžio 5 dieną, 8 valandą vakare Visų Tautų Bažnyčioje, 423 Queen St., Toronte, įvyks tos kempės globėjų konferencija.

Šioj konferencijoj bus apsvarstyti Tapawingo kempės reikalai, kuri įsteigta darbininkų vaikams praleisti atostogas. Ją įsteigė pereitais metais mirusi daktarė Henderson, o jos rėmėjais yra Margaret Gould, George Watson ir kiti žymūs darbininkų unijų veikėjai ir visuomenininkai.

Šios Tapawingo kempės vedėjai primena lietuviams, kad tėvai susirūpintų savo vaikų sveikata, atsiųstų konferencijon savo atstovus ir susirūpintų leidimu savo vaikų į vaikų kempę. Kempėje mokestis visai neaukštas, tiktai $3.00 į sąvaitę už vaiko užlaikymą, kada kitose kempėse reiktų mokėti nuo $10.00 iki $25.00 už tokį pat užlaikymą.

Aukos Mackenzie-Papineau Batalijonui

EDMONTO, Alta.—Nors mūsų gyvenimo sąlygos dabartiniu laiku yra nepergeriausios, bet vistiek nematome tiek vargo, kiek mato mūsų broliai Ispanijoje. Norėdami bent kiek prisidėti prie jų kovų, nutarėme sulyg išgalės juos paremti. Ir štai, tam tikslui surinkome $13.00, kuriuos siunčiame Liaudies Balsui ir prašome perduoti Mackenzie-Papineau batalijonui.

Su parama prisidėjo šie draugai ir draugės: po pustrečio dolerio aukavo P. Pakštis ir K. Žurauskas; po vieną dolerį aukavo: G. Zabiela, P. Žiebris ir V. Zaleskis; po 50 centų aukavo: J. Ilgutis, J. Pašukonis, F. Milys, I. Savickas ir P. Zaleskienė; K. Aleknavičius aukavo 40 centų; S. Karvelis 35 centus; po 25 centus aukavo: J. Čepukaitis, V. Mažetis, J. Raugala, L. Gudžiauskas, O. Savickienė, J. Makštelė ir P. Praškevičius.

Visiems aukavusiems tariu širdingai ačiu.

P. Zaleskienė

DĖKUOJU

TORONTO.—Bangos Chorui ir visoms draugėms ir draugams, atlankiusiems mane ligoninėje ir prisiuntusiems gėlių bukietą, tariu draugišką ačiū.

Ch. Morkūnas

Anglijos Valdžia Laikysiantisi "Nuošaliai" Nuo Susikirtimų

LONDONAS. — Praeitos sąvaitės gale del išdavikiškos Čamberlaino politikos buvo susvyravus Anglijos valdžia. Buvo pasklidę gandai, kad karo ministeris Beliša-Horė ir kiti jaunesni ministeriai grąsinę rezignacija, nes Čamberlaino politikoje matę išdavystę. Tačiau vėliau tas žinias užginčijo ir paskelbė, kad Anglija su Italija daro sutartį.

Dabartiniu laiku Anglijos ir Italijos susitarimas einąs prie pabaigos ir bus užbaigtas pabaigoje sąvaitės. To pasekmėje Musolinis iš Eritrejos atšaukė 4.000 karių ir pertraukė fortifikacijų budavojimą prie Raudonųjų Jūrų, kurios grąsina užkirsti Anglijai kelią į Afriką. O Čamberlainas prižadėjo Musoliniui pripažinti Etiopiją.

Ministerių kabineto pokomitė dirba užsienio politikos planą ir manoma, kad šiomis dienomis Čamberlainas paskelbs užsienio politikos kryptį ir atvirai pasakys, jog Anglija vengs susikirtimų su fašizmu centralinėj Europoj. Kas reiškia, kad Anglija viešai atsisakys nuo davimo pagelbos Francijai ir Sovietų Sąjungai laike užtarimo už Čekoslovakiją, kuomet jos prireiks.

Manoma, kad Anglija su Francija skatina Čekoslovakiją duoti joje gyvenantiems vokiečiams pridedamąsias koncesijas ir vengti susikirtimų.

Anglijos žmonės yra priešingi šiai politikai ir reikalauja jos apleidimo. Kairiųjų darbiečių vadas Gripps pareiškė, kad šiai kvailai užsienio politikai jau ateinąs galas ir šios valdžios vieton atsistos nacionalė valdžia. Taipgi praeitą sekmadienį net 400 policininkų sekė 5,000 demonstratorių, metusių obalsius: "Hitleris su Čamberlainu turi trauktis šalin! Ginklų Ispanijos liaudiečiams! Darbininkai turi veikti!"

UŽPUOLIKAI "GERBSIĄ" LIETUVOS IR ČEKOSLOVAKIJOS NEPRIKLAUSOMYBES

LONDONAS. — Lenkijos užsienio reikalų ministeris Beck spaudai pareiškė, kad jis "gerbsiąs" Lietuvos nepriklausomybę, darysiąs su Lietuva įvairias sutartis, bet greitoj ateityj šauksiąs visas Pabaltijos valstybes sudaryti bloką ir reikalausiąs iš Lietuvos kuogreičiausia pertraukti sutartis su Sovietų Sąjunga.

Beveik tuo pačiu laiku ir Hitleris pareiškė, jog ir jis "gerbsiąs" Čekoslovakijos nepriklausomybę, jei ji panaikins su Sovietų Sąjunga militarinę sutartį.

Užpuolikai, matyt nori, panaudoti gudrią politiką: pirma mano atskirti minimas dvi šalis nuo tarptautinės pagelbos, o paskui užpulti, nes pirmieji mėginimai nepavyko.

NAZIAI DUODA PAGELBĄ JAPONAMS

SHANGHAI, Kinija, Kovo 22. —Į šį miestą atskrido 40 vokiškų bomberių su 50 pilotų ir greitu laiku ruošiasi išvykti į Šiaurės Kiniją. Bomberiai tokie pat, kaip ir tie, kurie per porą sąvaičių naikino Barceloną.

LIETUVOS NEPRIKLAUSOMYBEI PAVOJUS ATSLŪGO

(Atkelta iš 1 pusl.)

Tą patį darė Estonijos ir Latvijos valdžios. Tik viena Sovietų Sąjunga neperkalbamai stovėjo už Lietuvos teises. Litvinovas net buvo pasiuntęs Lenkijos valdžiai griežtą notą ir viešai pasauliui paskelbė, jog Lenkijos imperialistų užpuolimas ant Lietuvos prives prie tarptautinio konflikto.

Tokioj tai atmosferoj Lietuvos ministerių kabinetas posėdžiavo per kelias dienas ir prieš ultimatumo išsibaigimą paskelbė, kad Lietuva sutinka užmegsti diplomatinius ryšius su Lenkija.

Kauno politinouse rateliuose atvirai kalbama, kad Sovietų Sąjungos užtarimo dėka Varšuvos fašistai buvo priversti atsisakyti nuo puolimo ant Lietuvos ir "pasitenkinti" diplomatinių ryšių užmezgimo koncesija.

Tokiu Lietuvos valdžios pasielgimu pasipiktino Lietuvos visuomenė: šauliai, jaunalietuviai, net ir paties Smetonos paskirtas seimas. Eina gandai, kad prieš pasidavimą balsavo trys ministeriai, su užsienio reikalų ministeriu Lozoraičiu priešakyje. Kaune ir kitur eina demonstracijos, dalinami lapeliai ir reikalaujama atšaukti pasidavimą, nes liaudis jaučia, kad buvo ji neviena, tikrai žinojo, kad Sovietų Sąjunga jai padės, o su pasidavimu Lietuva buvo pažeminta. Studentai prieš šį Lietuvos pažeminimą net paskelbė 10 dienų gėdulą, o tuo pačiu laiku, neišlaikydamas liaudies spaudimo, rezignavo visas ministerių kabinetas. Tačiau Smetona nepriėmė rezignacijos iki iš Šveicarijos parvyks ministeris pirmininkas Tubelis.

Nekuriuose sluogsniuose atvirai kalbama, kad šį kabinetą galėsiąs pavaduoti tik pronažinis kabinetas. Sako, kad Tubelį greičiausia pavaduosiąs generolas Dirmantas dabartinis krašto apsaugos ministeris.

Sulyg ultimatumo išpildymo Lietuva prieš kovo 31 dieną privalo įsteigti savo atstovybę Varšuvoje. Lenkija jau paskyrė Lietuvai savo atstovą. Lietuva davė sutikimą, kad priimanti.

VARŠUVA IRGI NEPASITENKINUSI TAIKOS SUDARYMU SU LIETUVA

VARŠUVA. — Kovo 21 dieną Varšuvoje demonstravo fašistai ir reiškė prieš valdžią protestą del neleidimo žygiuoti Lietuvon. Laike demonstracijos 435 fašistai tapo areštuoti. Tas parodo, kad del Sovietų Sąjungos spaudimo Lenkijos šlėktos turėjo apleisti jų pačių sukeltą šovinizmą ir atsisakyti žygio ant Lietuvos.

Taipgi Lenkija atitraukė nuo Lietuvos pasienio 50,000 kariuomenės ir juos su gėlėmis sutiko Varšuvoje. Jiems pasigerinimui prie davinio davė ir po "lietuvišką" lėkštę valgio.

Del Viešųjų Darbų Reikalauja $3,000,000,000

WASHINGTON. — John Lewis, Komiteto Industriniam Organizavimui pirmininkas, praeitą sąvaitę pasiuntė laišką Tailorui, namų statybos tvarkytojui, pareikšdamas, kad bedarbė Suvienytose Valstijose ir vėl tapusi viena iš svarbiausių nacionalinio gyvenimo problemų.

Šis darbininkų organizatorius nurodo, kad trylika milijonų bedarbių gali išgelbėti viešieji darbai, kurių tęsimui reikalinga mažiausia trijų bilijonų dolerių. Tuos pinigus privalo paskirti valstybė ir už juos vesti įvairią statybą, kurioje galėtų rasti uždarbių kiekviena darbininkų šaka.

Taipgi John Lewis per svarbiausią radio tinklą, Columbia Broadcasting sistemą, pareiškė, kad Suvienytos Valstijos su pasibaisėtinu greitumu slenka į finansinį bankrutą ir mirtingą ekonomijos sugriuvimą. Jis šaukė kapitalą ir valdžią kooperuoti su darbininkais del amerikoniškos demokratijos išgelbėjimo. Pažymėjo, kad milijonai Amerikos darbo žmonių jau dalinai badauja, bet perspėjo kapitalistus, kad tie milijonai žmonių nemano badauti, kuomet aplinkui juos yra susikoncentravę milžiniški turtai.

AUKOS

Aukos Liaudies Balsui

Draugas J. Kiveris, montrealietis, atvykęs savais reikalais į Torontą lankėsi Liaudies Balso raštinėje ir paaukavo vieną dolerį Liaudies Balsui. Jis taipgi pareiškė pageidavimą, kad Liaudies Balsas išeitų du kartu į sąvaitę.

Draugas J. M. Savickas, Westbourne, Man., atsinaujindamas metams prenumeratą, laikraščio reikalams paaukavo $1.00.

Per drg. J. Bender, Philadelphia, Pa., nuo Philadelphijos Organizacijų veikiančio komiteto gauta $5.00 aukų Liaudies Balso reikalams.

Per drg. D. Liutkevičaitę, Montreal, Que., gauta $1.15 aukų. Aukavo: dd. I. Ambrasas, Melle A. Samson ir P. Rusyn po 25 centus ir keturi po 10 centų.

Per drg. V. Bunkų, Montreal, Que., ant blankos surinkta $4.80. Aukavusiųjų pavardės nišskaitomos. Du aukavo po 50 c., 14 po 25 c. ir trys po 10 centų.

Per drg. Juraitienę, Montreal, Que., ant aukų blankos surinkta $5.25. Po vieną dolerį aukavo: dd. P. Jonikienė, A. Menard ir Ch. J. Kitų aukavuvių pavardės neišskaitomos.

Per drg. W. Matulaitį, Montreal, Que., surinkta 20 centų.

Paieškojimas

Paieškau Alfonso Marciulevičiaus (dabartinė pavardė Marcu), gyvena British Columbijoj, dirba prie geležinkelio.

Atsišaukit, turiu svarbų reikalą. Kas žinote — praneškite, bus ačiū.

Balčiūnas
121 Manning Ave.
Toronto, Ont.

CHESNEY'S CANTEEN
GERIAUSI IŠSIGĖRIMAI IR VALGIAI
Visokia Degtinė, Likeriai, Vynai ir visokių išdirbysčių ALUS.
VALGIAI ŠVIEŽI ir GEROS RŪŠIES
PATARNAVIMAS GERAS!
90 MILLBURY STREET
WORCESTER, MASS.

Advokatas ir Notaras
M. W. Kellermann
371 Bay St., Toronto 2, Ontario
Ofiso Telefonas: WA 5900
Rezidencijos: ME 1425
(Kalba ir vokiškai)

Ona Kutienė
Moteriškų Sukneliu DEZAINORĖ—SIUVĖJA
Lietuvės moterys ir panelės, kreipkitės pas mane. Galite gauti už prieinamą kainą medžiagas ir gatavai pasiūtas.
678 Queen St., W., Toronto

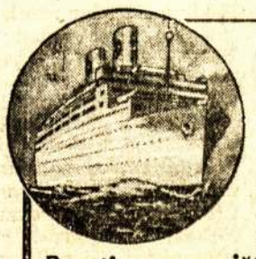

LIETUVOS NEPRIKLAUSOMYBĖS
Dvidešimtmečio minėjimo Iškilmių Lietuvoje proga
ŠVEDŲ AMERIKOS LINIJA
ir LIETUVIŲ LAIVOKORČIŲ AGENTŲ SĄJUNGA AMERIKOJE, Inc.
Rengia asmeniškai lydimą Metinę tiesioginę Ekskursiją į LIETUVĄ
MODERNIŠKUOJU BALTU MS."GRIPSHOLM"
Išplauks iš New Yorko GEGUŽĖS 28 d.
Per GOTHENBURGĄ, nepersėdant į KLAIPĖDĄ
Tuo pačiu motorlaiviu "Gripsholm" — Antra ekskursija, kuriai asmeniškai vadovauja VLADAS MUCINSKAS, Švedų Amerikos Linijos Lietuvių Skyr. vedėjas, išplauks iš New Yorko liepos 1 d.
Kelionė: GOTHENBURG-STOCKHOLM-KLAIPĖDA
Iš Stockholmo laivu S. S. "MARIEHOLM"
Kiti išplaukimai iš New Yorko:
KOVO 19, KOVO 26, BAL. 16, GEGUŽĖS 3
Geriausia Jums patarnaus mūsų agentas, arba
SWEDISH AMERICAN LINE
1410 Stanley St., Montreal, Que., Canada

Lietuviai! Veskite Savo Reikalus Per
DOMINION TICKET OFFICE
143 Queen Street West, Toronto, Ont. Phone WA. 6344
Seniausia ir patikimiausia laivakorčių kontora. Gyvuoja jau 22 metu. Laivakortės, pinigų persiuntimas, pilietybės popierių išėmimas, apdrauda ir daugelis kitų patarnavimų.
S. Heifetz, menedžeris

Liet. TSR Kovos Rūmų Knygų rinkinys