PEOPLE'S VOICE
The Lithuanian Twice-weekly Newspaper in Canada. Published by the Lith. Press Association, P. O. Station C., Box 1013, Toronto 6, Ont., Canada.

LIAUDIES BALSAS

Kanados Lietuvių Darbo Žmonių Laikraštis

Visų šalių Darbininkai, Vienykitės! Jūs Nieko Nepralaimėsit, Tik Retežius, O Išlaimėsit Visą Pasaulį!

Nr. 227 PENKTADIENIS, GEGUŽĖS (MAY) 20, 1938, TORONTO, ONTARIO METAI VII

Varšava Ir Vėl Įteikė Kaunui Protesto Notą

REIKALAUJA DAUGIAU NEPRISIMINTI APIE VILNIŲ

Kaunas, Gegužės 18.—Manoma, kad tarp Lietuvos ir Lenkijos prasidės naujų susikirtimų grandinė, nes Lenkijos valdžia vakar įteikė Lietuvos valdžiai protestą, reikalaujantį išbraukti iš konstitucijos straipsnį, kuriame nurodoma, kad Vilnius yra Lietuvos sostinė.

Lenkijoje nepasitenkinimas pradėjo reikštis po gegužės 12 dienos, nes tą dieną Lietuvoje buvo paskelbta tautininkų parašyta nauja konstitucija ir joje paliktas paragrafas, nusakantis, kad Vilnius yra Lietuvos sostinė.

Kaip matytis, tai šie nauji Lenkijos reikalavimai gali išvystyti netikėtų įvykių eigą.

Nesitikint Susitarti Pradėjo Smarkiai Ginkluotis

PARYŽIUS, Gegužės 18. — Francijos ministerių kabinetas vakar jau buvo užsimojęs Romoje atsteigti savo ambasadą, kuri panaikinta nuo 1936 metų, ir tikėjosi prieiti su Italija prie galutino susitarimo. Tačiau šiandien tarp Francijos ir Italijos atstovų Romoje vedamos derybos eina prie galutino sugriuvimo, nes Musolinis nepasitenkina Francijos pripažinimu Etiopijos Italijai, ką padaryti paskutiniu laiku buvo jau sutikusi, o reikalauja, kad Francija pripažintų generolą Franką Ispanijos viešpačiu ir Tunisos protektoriate Afrikoj suteiktų Italijai lygias valdymo teises.

Mat Tunisoj, Francijos protektoriate, gyvena apie 91,000 italų ir apie tiek pat francūzų.

Francijos valdžia, kuri dar vakar nematė nieko blogo praeitą šeštadienį pasakytoj Musolinio kalboj, šiandien pamatė, kad su Musoliniu bus sunku susitarti, tad nutarė kuogreičiausia padauginti Afrikoje kolonialę armiją, sumobilizuojant 60,000 naujų kareivių. Dabartiniu laiku Francijos kolonialė armija susideda iš 120,000 kareivių, kurių pusė yra europiečiai.

O Musolinis tuo pačiu laiku Libijoj, palei Tunisą planuoja didelius manievrus.

Nepavyko Apjuodinti Ispanijos Vyriausybę

TORONTO.—Koks tai fašistas ar jų padėjėjas gegužės 17 dieną Toronto spaudoje paskelbė neva iš Ispanijos gautą tūlo Shipley laišką, kuriame jis rašo, būk visi Tarptautinės Brigados kovotojai pabėgtų, jei tik jie galėtų; kad Barcelonos uoste "belaisvių laive" badauja 800 suimtų fašistų; kad vyriausybė tarptautinius kovotojus maitinanti žiurkių mėsa ir daugybę kitokių nesąmonių.

Į tuos melus per spaudą atsakė ką tik sugrįžęs iš Ispanijos buvęs Mackenzie-Papineau batalijono komisaras Kerr. Jis sako, kad per visus metus tiktai vienas kanadietis pabėgo iš armijos. Taip pat dezertyravimas ir iš armijos yra daug mažesnis, negu iš Anglijos armijos didžiojo karo laiku. Mat Kerr buvo ir didžiojo karo dalyviu.

Taipgi Barcelonos uoste nėra nė jokio "belaisvių laivo."

Kitataučiai kovotojai turį tokias pat teises, kaip ir ispaniški kovotojai. Jie galį pasiimti atsakomingą darbą, arba įstoti į armiją. Kovotojai maitinami gerai, tik vieno trūksta, tai ginklų, nes nesikišimo komitetas bevaidindamas farsą fašistams leidžia įsivežti didelius kiekius ginklų, o legalei valdžiai neleidžia pirktis.

MASKVA, Geg. 18.—Sovietų Sąjunga socialei apdraudai paskyrė 5,900,000,000 rublių ($1,180,000,000).

MOKINASI GINTI SAVO ŠALĮ

Kadangi Vokietijos fašistai grumoja užpuolimu ant Čekoslovakijos, visa Čekoslovakijos liaudis rengiasi gynimui. Net moterys, kaip kad paveiksle matome, mokinasi naudoti maskas ir teikti pirmą pagelbą sužeistiems.

Politiniai Francijos-Italijos Susirėmimai Stato Pavojun Anglijos ir Italijos Sutartį

ČAMBERLANAS IR VĖL GRIEBIASI UŽ "NESIKIŠIMO" KOMEDIJOS

Sovietų Sąjungos Atstovai Reikalauja Ispanijai Pagelbos

LONDONAS, Gegužės 18. — Paaštrėjus Francijos-Italijos diplomatiniams santykiams ir iškilus nesusitarimo pavojui, Čamberlano valdžia pajuto, kad atsirado didelis pavojus nesenai pasirašytai Anglijos-Italijos sutarčiai.

Anglija, numatydama savo politikai pavojingą padėtį, ir vėl griebėsi už nesikišimo komiteto—Londono svarbiausio įrankio, kad su juo galutinai sutaikyti Franciją su Italija Ispanijos klausimu.

Nesikišimo komitetas susirinks šios sąvaitės pabaigoj, bet susitarimui numatoma mažai vilčių. Mat Anglija yra nusistačius reikalauti, kad Francija visiškai uždarytų Ispanijos rubežius ir Italija "ištrauktų" savo "savanorius," nes Ispanijos padėtis pradėjus smarkiai grąsinti Europos taikai.

Dabartinė Francijos valdžia ant to gal ir sutiktų, bet dauguma jos žmonių griežtai stovi už Ispanijos liaudiečių laimėjimą, tai jie jokiu būdu neleis savo valdžiai prieiti prie galutino rubežių uždarymo. O iš kitos pusės, Musolinis pagrąsino, kad jis stovės už fašistų laimėjimą.

Anglijai padėtį dar daugiau pasunkino praeitą sąvaitę Ispanijos delegacijos laimėjimai Tautų Lygoje.

Kita nepalanki padėtis yra, tai dabartiniu laiku Paryžiuj lankosi Sovietų Sąjungos užsienio reikalų komisaras Litvinovas su Maiskiu, Sovietų ambasadorium Londone. Sako, kad jie pareikalavo perleisti per Franciją Sovietų ginklus į Ispaniją, o ne tai Sovietai nerems Francijos-Anglijos politikos.

Tokiu būdu Francija pateko į nenusistovėjusią politinę padėtį, o dar į nemalonesnę, tai Anglijos-Italijos fašistams daug žadėjusi sutartis.

DEBATAI PADLOCK ĮSTATYMO KLAUSIMU ĮVYKS GEGUŽĖS 30

TORONTO, Ont. — Debatai padlock įstatymo klausimu įvyks pirmadienį, geg. 30, 10 val. vakaro, iš radio stoties CBL, Toronto.

Kunigas J. Inkster kalbės už įstatymą, o pulk. R. L. Kalderis, Civilių Teisių Sąjungos prezidentas, užkviestas kalbėti prieš.

CBL stotis aperuoja ant 860 KC., 50,000 voltų stiprumo. Ją galima girdėti ne tik Toronte, bet ir kituos miestuos.

CLEVELAND, Ohio.—Tūkstančiai miesto bedarbių apsupo miesto namą. Keli šimtai suėjo į rūmus ir atsisako išeiti, kol negaus pašalpos.

MEKSIKOS PREZIDENTAS UŽSIMOJO NUGINKLUOTI FAŠISTUS

MEKSIKOS MIESTAS, Gegužės 19.—Prezidentas Cardenas su būriu kareivių ir valstiečių išvyko į San Luis valstiją, panaikinimui gręsiančio fašistinio pavojaus ir vykdymui socialistinės programos.

Vakar vakare Potosi mieste jis pasakė kalbą, kuriose nurodė, kad generolas Cedillo yra susitaręs su buvusiais aliejaus šaltinių savininkais padaryti fašinitinį perversmą. Šis fašistinis generolas buvo rezignavęs iš armijos, bet susitvėrė privatinę armiją. Prezidentas pareikalavo iš Cedillo atiduoti visus ginklus valstiečių armijai.

Šolomskai Ir Pakalniškiai Bus Toronte

Torontiečiai Rengia Jiems Prakalbas

TORONTO, Ont.—Iš Švietimo Komisijos narių teko sužinoti, kad pro Torontą vykdami žada sustoti porai dienų Toronte draugai D. M. Šolomskas su žmona ir J. Pakalniškis su žmona.

Kadangi ir vienas ir kitas yra žymūs Suvienytų Valstijų lietuvių veikėjai, vienas ALDLD Centro Komiteto sekretorius, o kitas buvęs Meno Sąjungos sekretorium, torontiečiai rengia jiems prakalbas.

Trečiadienį, geg. 25, 8 val. vakare, 6 Denison salėj kalbės draugas D. M. Šolomskas apie Lietuvą ir kitais svarbiais klausimais.

Ketvirtadienį, geg. 26, tuo pačių laiku ir toj pačioj svetainėj, kalbės draugas J. Pakalniškis apie poeziją ir bendrai apie meną ir jo reikšmę.

Norintieji išgirsti prakalbas tokiais svarbiais klausimais išanksto rengkitės dalyvauti. Tokių prakalbų greitai nebus.

MONTREALO FIRMA SIUNČIA JAPONIJAI 7,500 TONŲ METALO

MONTREAL, Que. — Montreale esą gatavai prirengta 7,500 tonų geležgalių ir kitokio metalo del Japonijos. Šis metalas greitu laiku būsiąs sukrautas į Japonijos laivą Komaki Maru.

Taipgi esą žinoma, kad ant 25 dienos geg. būsiąs prirengtas kitas siuntinys.

PER 100 METŲ S.A.V. ŽUVO 13,800 MAINIERIŲ

NEW YORK. — Suvienytų Valstijų mainų biuro žiniomis, nuo 1839 metų Suvienytose Valstijose per eksplozijas žuvo 13,800 mainierių.

Kaip Vystosi Suokalbis Perleisti Naziams Salą

Anticosti sala yra netoli keturių tūkstančių ketvirtainių mylių plotas, esantis švento Lauryno užlajoje ir lyg koks kamštis truputį atšokęs nuo butelio stovi ties švento Lauryno upės žiotimis. Pro ją turi plaukti iš Montrealo ir Kvebeko uostų ir atgal plaukianti laivai. Anticosti sala, tai svarbi vieta militarinei bazei, iš kurios galima būtų bombarduoti nekuriuos Kanados ir Amerikos Suvienytų Valstijų miestus ir Europon ar iš Europos plaukiančius laivus.

Praeitais metais lapkričio 27 dieną Montreale išlipo grupė vokiečių ir pasiskelbė, kad jie atvykę tyrinėjimui Anticosti salos popierio biznio. Išskyrus vieną vokietį, Olandijos pilietį, visi buvo Vokietijos piliečiai. Juos pas save užsikvietė Consolidated popierio kompanijos prezidentas Belnap, o tarpininkavo stambios elektros kompanijos agentas Sweezey.

Šie "biznieriai" skirstėsi į sekamas profesijas: kapitonas Wolertas, grupės vadas; daktaras Agatz, uostų ekspertas; kapitonas Mueleris, uostų gilinimo ekspertas; daktaras Lohmejeris, tvirtovių ekspertas; Barth ir Branderburg, militariniai inžinieriai; Šeuleris, neva miškininkystės ekspertas, bet šale to žinantis ir kitokių dalykų. Prie jų dar buvo: Wagner, Struck. Creide, Weniger ir Asbrand, visi jūrininkystės ir militarinių dalykų ekspertai. O kanadiškas agentas, Belnap, kuris su uolumu stovi už Anticosti salos pardavimą naziams, turi vokietį žentą.

Šie visi "biznieriai" leidosi darban. Jie praleido kelias sąvaites Anticosti saloje: nusifotografavo daug pakraščių nuotraukų, išmieravo pakraščių gylį, nusibraižė daug planų, šale to—truputį apskaitliavo ir ant salos esančių medžių vertę. Po to pradėjo derybas. Kaip Montreal Star balandžio 27 dienos laidoje praneša, Belnap raportavo Consolidated popierio kompanijos direktoriams, kad dalykai liko tiktai užbaigti.

Del visko susitarta, uostą galimai pagilinti ir praplėsti biznio dalykams. Tačiau sulyg tų planų uostą karo laiku lengvai galima paversti militarine baze.

Gegužės 17 dieną Kanados parlamente buvo diskusuojamas šis dalykas ir ministeris pirmininkas Mackenzie King užtikrino, kad Kanados valdžia šią pardavystę seks. Esą, Kanados karališkoji policija su general-gubernatorium Anticosti salos pardavimą jau sekanti keli mėnesiai. Tačiau sulyg laikraščių pranešimų, nieko apie tai nėra susekusi, o biznis tarp Kanados stambiųjų kapitalistų ir nazių atstovų tęsiamas.

Prof. Lisenko, Agrikultūros Akademijos prezidentas. Jis išrado žoles, kurios gali žaliuoti kelis metus. Taipgi Vyriausio Sovieto narys.

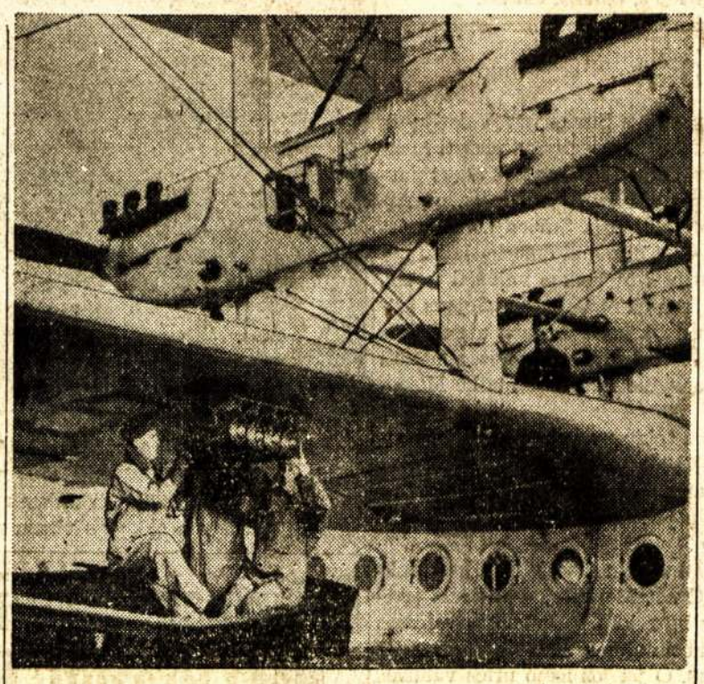

VIS KAIP DAUGIAU NUŽUDYTI

Anglijos lakūnai kabina po orlaiviu bombas, kurias mėtys ant "priešo" laike mokinimosi bombarduoti iš oro.

Baisios Japonijos Jėgos Nepajėgia Sumušt Kinijos Kovotojų Ties Suchowu

JAPONAI ĮSAKĖ NEIMTI BELAISVIŲ, O ŽUDYTI

O Kinai Nusprendė Visokia Kaina Gintis Nuo Užpuolikų

SHANGHAI, Gegužės 19. — Čionai ateinančiomis žiniomis, japonai iš trijų pusių griauja Suchowo miesto sienas ir pradeda veržtis į miestą.

Kitomis žiniomis, Suchowas nėra jokiame pavojuje. Japonai nieko baisesnio nepadarę, o tik sutrukdę ussisiekimą Langhai geležinkeliu. Kinai padarę pasekmingą kontraataką ties Tangsham, esančiu 50 mylių nuo Suchowo, ir atmušę priešą atgal.

Japonai irgi sutinka, kad kinai ties Taierhchwangu ir Pihsien, kur buvo sulaikytos pirmesnės japonų atakos, veda smarkų pasipriešinimą.

Japonai vakar išleido savo armijai įsakymą, kuriuo nurodo neimti nė vieno kino į belaisvę, bet visus išžudyti.

Kinų vyriausybė užginčija japonų pasisekimus Suchowo apylinkėj, o japonai be paliovos iš Shanghajaus skelbia, kad Suchowas, svarbi Kinijos militarinė bazė, baigiamas griauti ir net jau paimtas.

Pusė Milijono Bedarbių Atsiduria Bado Nasruose

SPRINGFIELD, Ill., geg. 16. —Nuo pat pradžios ekonominio krizio, prasidėjusio 1929 m., Illinois valstijos bedarbiai nebuvo taip aiškiai susidurę su bado pavojum, kaip jie susidurę šiomis dienomis.

Su rytoj diena visoj valstijoj užsidarys šelpimo stotys ir pusė milijono bedarbių, su žmonom ir mažais vaikučiais, bus pavesti žiauriam badui. Šelpimo administratoriai, miestų ir valstijos valdžios teisinasi, kad šelpimo fondai išsisėmę, nežiūrint, kad kas mėnesis valstijos iždas suima milijonus dolerių "sales" taksom.

Vien tik Chicagoj badui atiduodama 93 tūkstančiai šeimų. Chicagoj ir kituose valstijos miestuose pusė šalpos reikalingų šeimų negavo šalpos gegužės mėnesį. Praeitą sąvaitę padalino tik po kelis svarus ryžių ir džiovintų slyvų ir pasakė, kad tai viskas ką gali gauti ir nežino kada gaus daugiau.

SAKO ANGLIJA UŽ MEKSIKOS FAŠISTŲ PEČIŲ

MEKSIKOS MIESTAS, Geg. 18.—Sakoma, kad Anglijos reakcionieriai, norėdami išgelbėti savo interesus nuverčiant dabartinę Meksikos valdžią, padedą Meksikos fašistams, kurie rengiasi prie sukilimo.

VOKIETIJA SU BRAZILIJA DERASI DEL ŠEŠIŲ NAZIŲ

RIO DE JANEIRO.—Vokietijos ambasadorius Ritter derasi su Brazilijos užsienių reikalų ministerija del šešių nazių agentų, prisidėjusių prie Brazilijos fašistų pučo. Tuo pačiu laiku Brazilijos ambasadorius Berlyne irgi veda darybas su nazių užsienių reikalų ministerija.

Abiejų šalių įstaigų derybos laikomos didžiausioj paslapty ir neišduodama smulkmenų.

Brazilijos diktatorius Vargas planuoja naujus įstatymus, kuriais sukilėlius ketina bausti mirtimi.

Sulaikyti Fašistai Ieško Naujų Prasiveržimui Vietų

BARCELONA, Gegužės 18.—Užsienio reikalų ministeris Del Vayo šiandien sugrįžo iš Ženevos, su įsitikinimu, kad priverčiant Tautų Lygą balsuoti jo įteiktą rezoliuciją buvo laimėta moralė pergalė. Taipgi Ispanijos valdžiai geras reiškinys, tai Musolinio atakos ant Francijos. Šie du faktoriai sustiprino Ispanijos valdžios politinę poziciją.

Per keletą paskutinių dienų fašistai atakavo platų, bet išskirstytą frontą nuo Teruel į vakarus, trokšdami dasimušti iki Sagunto, esančio už 50 mylių. Kovos centru buvo Cedrillas, esantis Gudar kalnuose. Čia fašistai naudojo didelį skaičių tankų, orlaivių ir sunkiosios artilerijos, bet sutiko lojalistų stiprų pasipriešinimą ir ataka nuėjo veltui.

Pirmiau fašistai nepuolė šios vietos, bet apie mėnesį laiko atakavo kitas vietas, o nepasisekus pamėgino naujoj vietoj, bet ir čia nepavyko.

Kanadoj Yra Gauta 186 Nariai į ALDLD

TORONTO, Ont.—Dabartiniu laiku Toronte esąs nacionalis ALDLD sekretorius K. Kilikevičius gavo laišką nuo draugės P. Matulaitytės, einančios sekretoriaus pareigas, kad Kanadoj per ALDLD vajų yra gauta 186 nauji nariai.

Į šį skaičių nejeina Toronto kuopos gauti nariai, nes, kaip Matulaitytė praneša, niekas kol kas dar nepranešę.

Tokiu būdu galima sakyti, jog Kanadoj per vajaus laiką yra gauta arti 200 naujų narių.

Daugiausia gavo 47 (Montreal) kuopa. Ji gavo net 40 naujų narių.

500,000 Už Padlock Law Panaikinimą

Smerkia Ottawą Už Atidėliojimą Panaikinimo

MONTREAL, Que., Geg. 17. —Civil Liberties Unijos sušaukta konferencija, kurioj dalyvavo 200 delegatų nuo 500,000 montrealiečių, priėmė rezoliucijas, reikalaujančias tuojaus panaikinti padlock įstatymą ir 19, 20 ir 28 bilius.

Taipgi buvo priimtos rezoliucijos kritikuojančios Ottawos valdžią už atidėliojimą padlock įstatymo panaikinimo.

Konferencija taip gi išrinko veikiantį komitetą, kuris stengsis įtraukti į šią kovą visus demokratinės minties žmones Kvebeko provincijoj.

HAMILTONAS ŽADA SURIKT 10,000 PARAŠŲ PRIEŠ PADLOCK

HAMILTON, Ont. — Įvairios darbininkų organizacijos Hamiltone pasiryžę surinkti 10,000 parašų po peticija, prašančia, kad Kanados valdžia panaikintų padlock įstatymą, kurį įvedė Duplesio valdžia.

Windsoriečiai Protestuoja Prieš Nukirtimą Pašalpų

WINDSOR, Ont.—Gegužės 17 dieną čionai atvyko pašalpų inspektorius Weese ir su miesto taryba nusprendė nukirsti 20 nuošimčių pašalpas. Protesto išreiškimui susirinko apie 2,500 windsoriečių, kurių netoli šimto suėjo į miesto valdybos bustynę, o visi kiti pasiliko lauke. Taip išstovėjo po lietaus lašais apie 3 valandas laiko. Tuo tarpu atvyko daugybė policininkų išvešti pašalpas nukirtusius ponus.

Išėjus iš miesto valdybos majorui, aldermanams ir pašalpų inspektoriui, žmonės pradėjo baubti, o viena moteris kokia tai koše apdrebė inspektoriui veidą.

Policija pasigriebė kiekvieną poną ir stropiai saugodama nusivežė namo. Tik vienas komunistų aldermanas Morris buvo sutiktas su aplodismentais, kuris priešinosi pašalpų nukirtimui ir įvedimui teroro.

Ant rytojaus už pašalpų grąžinimą pasisakė ir buvęs pašalpų ministeris Croll. Windsore yra 14.000 žmonių, gyvenančių iš pašalpų, kuriems nukirtus pašalpas reiškiasi bado padėtis.

ANŠLIUSAS NEPAGERINO REICHO PREKYBOS PADĖTIES

BERLYNAS, Geg. 18. — Po Austrijos užgrobimo, nazių ekonomijos valdytojai šiandien išleido pirmąjį užsienio prekybos komunikatą, kuriame pažymėtos skaitlinės parodo, kad sugriuvo senosios viltys, jog prijungus Dunojaus apylinkes pakils Vokietijos prekyba.

Balandžio mėnesio prekyba Vokietijai davė 26 milijonus markių deficito, o visas Vokietijos eksportas sumažėjo 16 nuošimčių.

Uždraudė į Kanadą Įvežti Vienuolika Žurnalų

OTTAWA. — Kanados muitų ministeris Ilsley paskelbė, kad į Kanadą nebus įleista vienuolika užsieninių žurnalų, kurių devyni spausdinami Amerikos Suvienytose Valstijose, vienas Anglijoje ir vienas Francijoje.

Uždrausta tokie žurnalai, kurie rašo visokias pasakas apie ivairias kriminalystes, kaip tai: "Romantic Detective." "Actual Detective Stories of Woomen in Crime." " Official Detective" ir kiti. Iš Anglijos uždrausta įvežti "Sveikata ir Pajėgumas" (Health and Efficiency), kuriame talpinama daugiausia nuogų moterų paveikslai.

Iš vienuolikos žurnalų trys visiškai uždrausti, o kiti bus įleidžiami tiktai tam tikrai komisijai patikrinus.

Liaudies Balsas

KANADOS LIETUVIŲ LAIKRAŠTIS, LEIDŽIAMAS SPAUDOS DRAUGIJOS. IŠEINA DU KARTU Į SĄVAITĘ.

Prenumeratos Kaina:

Kanadoj ir Didžiojoj Britanijoj metams $3.00; pusei metų $1.50. Visur kitur metams $3.50; pusei metų $1.75. Atskira kopija 5 centai.

Pašto perlaidas (Money Orders) išrašykite Liaudies Balso vardu:

LIAUDIE BALSAS

P. O. Station C, Box 1013, Toronto 3, Ontario, Canada.

Anglija Rodo Meksikai Dantis

Kadangi Meksikos valdžia nusavino Suvienytų Valstijų ir Anglijos kompanijų aliejaus šaltinius (už atsisakymą pildyti Meksikos valdžios patvarkymus, tai yra duoti tinkamesnes algas darbininkams), abiejų šalių valdžios pradėjo kelti protestus, o ypatingai Anglijos valdžia. Nors Anglijos valdžia Suvienytoms Valstijoms karo skolų, kurių yra net keturi bilijonai dolerių, laiku neatmoka, tačiau nesisarmatija siuntinėti Meksikos valdžiai notas, reikalaujančias pagreitinti atmokėjimą už nusavintus aliejaus šaltinius, nors tas nusavinimas atliktas tik keli mėnesiai atgal. Prie to, Anglijos valdžia pareikalavo iš Meksikos valdžios išmokėti $85,000 būk tai atlyginimui už padarytus nuostolius laike Meksikos revoliucijos.

Meksikos valdžia, nepakęsdama tokių provokacijų, žinoma, įteikė Anglijos valdžios atstovui $85,000 vertės čekį ir notą, kad uždaro savo legaciją Londone ir atšaukia savo pasiuntinį.

Į tai atsakydama, Anglija taip pat atšaukia savo atstovą iš Meksikos ir uždaro savo atstovybę.

Toks Anglijos valdžios elgesis labai negražus. Išeina, kad Meksikos valdžia negali nieko pasakyti net Meksikoj esančioms įmonėms. Juk jei aliejaus kompanijos būtų klausę Meksikos valdžios patvarkymų, būtų išpildžiusios darbininkų reikalavimus, tuomet valdžia nebūtų kišusis į jų reikalus. O jei jos išėjo prieš valdžios patvarkymus, valdžia turėjo teisę įsikišti.

Meksikos valdžios elgesis turi pilną pritarimą ne tik iš Meksikos darbininkų, bet ir iš viso pasaulio darbininkų. Tos pačios Anglijos darbininkai stovi su Meksikos valdžia ir jos palaikytojais, kas liečia šitą klausimą.

Lietuvos Nematyti

Sąraše tautų, kurios griežtai pasisakė prieš pripažinimą Etiopijos Italijai, vardai tiktai Sovietų Sąjungos, Naujosios Zelandijos, Kinijos ir Bolivijos. Lietuvos vardo, kuris turėjo būti pirmoj vietoj, nėra. Reiškia, Lietuva, kurios nepriklausomybei gali tekti atsidurti tokioj pat padėtyj, kaip dabar yra Etiopijos nepriklausomybė, nutylėjo, kas faktinai reiškia pripažinimą Etiopijos Italijai.

Lietuvos valdžios elgesis labai negražus. Ne tik negražus, žeminantis lietuvių vardą, bet ir žalingas. Juk kuomet agresoriai gauna užgyrimą, jie pasidrąsina prie tolimesnių veiksmų. Lenkijos šlėktos gali dabar staiga Lietuvą užpulti, užgrobti ir jiems už tai nei plauko nuo galvos nenukris. Už kiek laiko jie galės gauti net Tautų Sąjungos užgyrimą.

Didelės šalys, kurioms tokio pavojaus nėra, gali, žinoma, elgtis kitaip. Tačiau Lietuvos valdžia jokiu būdu negalėjo atsistoti vienon linijon su tomis. Lietuvos padėtis nei kiek nesaugesnė, kaip Kinijos. Jei ji dabar nemato ginkluoto užpuolimo, tai dar nereiškia, kad pavojaus nėra.

Štai ką reiškia fašistinė valdžia. Geriau pastatyti šalį prie gėdos stulpo, bet neišsiskirti iš fašistų bloko.

Kriminališkas Prasižengimas

Sulyg Kanados valdžios patvarkymų, niekas negali nieko parduoti nei Japonijai nei kitoms kariaujančioms šalims. Tačiau pasklido gandai, kad Kanados fabrikantai gamina orlaivius Japonijai, delko Kanados oro susisiekimas tarp Winnipego ir Montrealo negauna reikiamų orlaivių. Esą sužinota, kad viena Kanados kompanija, vardu Lockhead Aircraft Corporation, gavus užsakymą iš Japonijos pagaminti 30 kariškų orlaivių.

Tuo pačiu laiku atėjo žinios iš Kinijos, kad Japonijos orlaiviai bombardavo Kanados jėzuitų misiją Suchowe. Pati misija esanti labai apgriauta, o jos viršininkai—kunigai sunkiai sužeisti.

Kanados darbo žmonės, atjaučianti Kinijos liaudies kančias, kurias iššaukia Japonijos karas, remiamas Kanados orlaiviais ir amunicija, negali ilgiau pakęsti. Reikia kelti griežtus protestus ir reikalauti, kad Kanados valdžia vykdytų savo įstatymus. To reikalauja ne tik gynimas taikos, o ir žmoniškumas.

K. Kilikevičiaus Maršrūtas

Kiek matyti iš korespondencijų, tai visų kolonijų draugai ir draugės, kur tik draugas K. Kilikevičius lankėsi, labai patenkinti. Iš draugo Kilikevičiaus sužinojo daug dalykų, kurie rūpėjo kiekvienam sužinoti. Taip pat perdavė Kilikevičiui visus savo patyrimus ir sunkumus darbininkiškame darbe.

Kada buvo kalbama apie organizatoriaus išlaikymą ir jo maršrūtą, daugelis sakė, kad prie tokių sąlygų, kokiose Kanados lietuvių kolonijos randasi, nebus įmanoma. Tačiau visiems bendrai padirbėjus, visi planai įvykdyti. Nauda draugams ir draugėms ne tik vakarinėj Kanados pusėj, bet ir rytinėj. Rytinės Kanados lietuviams taipgi labai įdomu žinoti, kaip mūsų broliai darbuojasi tenai, kaip jie dirba, kad taip gerai pasirodo įvairiose kampanijose.

Kad šis taip svarbus klausimas nebūtų numestas į šalį, dabar visiems Kanados lietuviams reikalinga suglausti pečius ir tinkamai pasidarbuoti, kad sukelti organizacinį fondą. Kiek matyti iš KVK prisirengimo, tai vajus gali būti lengvai pravestas ir su geromis pasekmėmis, nes yra parūpinta labai geros medžiagos. Vieno ko reikia, tai netingėti pasidarbuoti.

Reikia tikėtis, kad šis darbas bus taip pasekmingai pravestas, kaip ir kiti.

C.C.F. Niekad Nepasimokina

Laike provincialių rinkimų Ontarijoj CCF vadai nepalaikė jokios kooperacijos su kitomis pažangiomis partijomis ir organizacijomis. Nežiūrint, kad Komunistų Partija ir šiaip pažangios organizacijos turėjo kai kuriose konstituencijose kandidatus, CCF statė savo ir tose konstituencijose. Tokios taktikos rezultatai buvo tokie, kad nei vieno pažangaus kandidato neišrinko.

Panašiai norima pasielgti ir Saskatchewano provincijos rinkimuose, kurie įvyks birželio 8 dieną. CCF vadai reikalauja ištraukti visus kitus kandidatus ir remti tik CCF, nors Regina mieste jau pirmiau buvo nominuoti du pažangūs kandidatai.

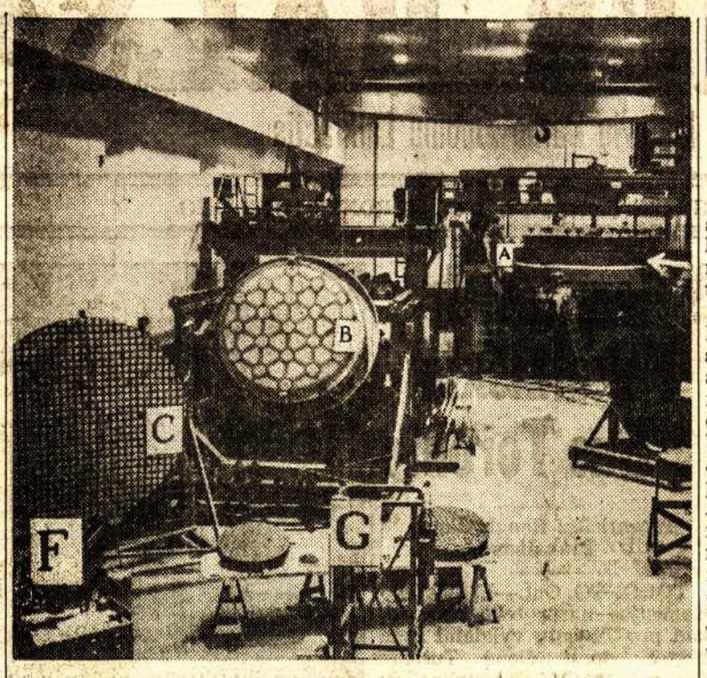

BUS DIDŽIAUSIAS PASAULY TELESKOPAS

Stiklas del Mount Palomer observatorijos teleskopo tekinamas jau kelinti metai. Sako tekinimas datrauksiąs iki keturių metų. Bus didžiausias teleskopas visam pasauly.

Fašizmas Mažosioms Tautoms Neša Pražūtį, Bet Ne Pagelbą

Niekam turbūt nėra paslaptis, kad paskutinis kapitalizmo ramstis—fašizmas statomas ne ant tautų santykiavimo ir bendradarbiavimo, bet ant didžiausio kurstymo tautos prieš tautą, rasės prieš rasę. Jei nazinė propaganda kol kas pripažįsta teisėtu žmogumi fašistinį italą, japoną, tai ne delto, kad naziai jiems nelinkėtų blogo, bet del to, kad to italo bei japono parama šiandieniniam naziui yra dar reikalinga. Nazinės propagandos užkariauto vokiečio akyse rodosi, kad tik arijonų veislė turinti teisę gyventi, gauti erdvę, visus žemės turtus.

Tas pats yra su itališkais bei kitų tautų fašistais. Visi save statosi gerais patrijotais, visi skelbiasi aukščiausiais pasaulyje, visi ginkluojasi ir stengiasi praryti mažesnius.

Jų ekstremistinio nusistatymo ištorijos yra labai trumpos. Iš jų seniausia, Italija, po fašistinio teroro rėžimu išgyveno dar tiktai keturiolika metų. Bet per tą laikotarpį jos suspėjo nuskriausti net keturis nemažus kaimynus: Italija suteriojo nieko blogo jai nepadariusią Abisiniją. Kartu susitarus su fašistine Vokietija baisiai apgriovė ir griauja Ispaniją, Vokietija palaidojo Austriją, Japonija, sekdama fašistų pėdomis, puola Kiniją.

Šių baisių darbų pateisinimui, kitų šalių lengvatikiams šie plėšikai save perstato gerais savo tautos mylėtojais ir prideda, kad užpultosios šalys buvo palinkusios į komunistinę pusę. Bet tie patys fašistai nesenai sunaikino nieko apie komunizmą neišmanančią Abisiniją.

Nežiūrint, kad fašistinės šalys sunaikino jau dvi valstybes, dvi baisiai apgriovė, bet jų idėjose tam baisiam darbui galo nesimato. Visose didesnėse sueigose, visose valstybinėse kalbose jų vadai išreiškia norus naujų žemės plotų, didesnio grobimo ir naikinimo. Žodžiu, fašizmas visai nemano toleruoti už save silpnesnes valstybes, o žada teisę gyventi tiktai pergalėtojui.

Kiekvienam daugiau protaujančiam žmogui jau šiandien aiškų, kad jeigu fašizmas visam pasaulyje paimtų į savo rankas valdžią, tai pirmiausia būtų sutriuškintos mažos valstybės ir jų žmonės susilauktų Vokietijos ir Austrijos žydų likimo, bet nebūtų nei kur bėgti. Vėliau pačios nugalėtojos susikirstų.

Tarp daugelio mažesnių valstybių fašizmo pavojuje randasi ir Lietuva. Lenkijos fašistai nepaliaujamai šūkauja, kad Lietuva turės priklausyti jiems, o Vokietijos naziai irgi dainuoja senoviškų kryžiuočių dainas ir atsteigia jų pulkus žygiavimui į rytus. Jei tik Francijoj, Anglijoj, Amerikoj ir kitose valstybėse būtų nušluota demokratija ir paskleista ant kitų tautų neapykanta, tai lenkiškų ir vokiškų fašistų troškimai būtų įvykdinti laike kelių valandų laiko. Tad kuo plačiau pasaulyje įsigyvens fašizmas, tuo ir Lietuvos nepriklausomybei bus didesnis pavojus. Tą galima matyti tik iš kelių metų eigos. Kada pasaulyje buvo dar didelis skaičius ne fašistinių valstybių, niekas nežvangino Čekoslovakijai ir Lietuvai ginklais, bet kuomet fašizmas įsigalėjo Vokietijoj, Austrijoj ir kitose valstybėse, Lietuva atsidūrė pavojuje, nežiūrint, kad ir jos valdymo formos yra fašistinės. Ir tik ačiū nekurių šalių žmonėms, kad jie mokėjo išsaugoti savo šalyse tokias idėjas, kurios nenori kitų tautų žuvimo, su tuo buvo išgelbėta šį pavasarį ir Lietuvos nepriklausomybė.

Geras lietuvis, kuris trokšta, kad ant jo krašto žmonių nebūtų uždedamas imperialistinis jungas, visuomet troško ir trokš, kad pasaulyje Lietuvą apginamosios jėgos ne silpnėtų, bet stiprėtų. Tačiau ir užsienio lietuvių tarpe atsiranda išdavikų, kurie persiėmę darbininkų neapykanta, po lietuviška patrijotine skraiste agituoja už fašizmo įsigalėjimą šiam kontinente. O toks fašistų įsigalėjimas čionai atidarytų Lietuvos rubežius vokiškiems ar lenkiškiems fašistams ir Lietuvos žmonėms atneštų pragarą.

Teisingas lietuvis, kokių jis nebūtų pažiūrų, neklausė ir neklausys šių Lietuvos žmonių pardavikų ir neduos vystyti pragaištingo veikimo.

M. G.

Linkui Naujos Pergalės! Sovietų plakatas, vaizduojantis darbininkų ūpą, pasiryžimą eiti prie naujų pergalių.

Moterų Parengimas Labai Puikiai Pavyko

WINNIPEG, Mna.—Winnipego ir St. Boniface moterų skyrius pastatėm 4 veiksmų komediją, "Ekscelencija," geg. mėn. 8 dieną, lenkų darbininkų salėj ant Selkirk gatvės. Vaidinimas labai puikiai pavyko.

Vaidintojai savo roles atliko neblogai. Kita, į šitą parengimą atsilankė ir St. Boniface draugai ir draugės. Buvo net ir kitataučių. Vienu žodžiu tariant, parengimą atlankė gana didelis skaičius.

Komiteto vardu tariu didelį ačiū, kad atsilankėt ir parėmėt mūsų parengimą. Taipgi ačiū ir tiems draugams ir draugėms, kurie pasidarbavo del šio parengimo, o ypatingai draugui A. Petroniui, kuris daugiausia prisidėjo prie šio parengimo su darbu.

M. Buzunienė

Nekurie Militaristai Numato Anglijos Pralaimėjimą Kare

Anglijos ginklavimasis ir fašistams palanki užsienio politika smarkiai išjudino visus žmonių sluoksnius, jų tarpe ir militaristinius ekspertus.

Nežiūrint, kad Čamberlainas kasdien būbnija nuo karo "apsisaugojančias" sutartis, šalyje auga du politiniai liogeriai. Įvairios darbininkų partijos, tarp jų darbiečių ir liberalų, niekad nebuvo taip aktingos, kaip dabar. Jos diena iš dienos vis daugiau pradeda nerimauti del Ispanijos, Abisinijos ir kitų šalių likimo ir numatyti pačiai Anglijai ateinantį pavojų. Net kapitalistų reikalų uolos gynėjas Churchill dabar plačiai propaganduoja, jog Anglija pralaimi karą dar jam neprasidėjus.

Tuo klausimu vienas Kanados žurnalistas turėjo platų pasikalbėjimą su liberališkų minčių militariniu ekspertu Hart'u. Šis militaristas apie Čamberlaino grupės įsitikinimus mano sekamai:

Čamberlainas, suprantama, Berlyną myli daugiau už Maskvą, tačiau ir Berlynas jam nesuteikia didelio malonumo. Todel jis darė su Roma sutartį, tikėdamasis susilpninti Vokietiją. Esą "atskyrus" Italiją nuo Vokietijos būtų karo išvengta, nes viena Vokietija neišdrįstų išeiti į karą su Francija ir Sovietų Sąjunga. Iš kitos pusės Čamberlaino grupė įsitikinus, kad Musolinis ir Hitleris negali būti amžini draugai. Mat Hitleriui įsiveržus Austrijon italų nusistatymas buvo smarkiai sukrėstas. Jie baisiai bijosi nazių įsigalėjimo Adriatiko pajūryje. Taipgi Čamberlaino grupė netiki, kad Vokietija su Italija įšdrįstų pulti Angliją ir Franciją. Jie nenori tikėti net tuo, kad Musolinis su Hitleriu Ispanijos fašistams pasiuntė 120,000 kareivių, 700 orlaivių ir daugybę kitokios amunicijos.

Šie Anglijos toriai esą įsitikinę, kad jei Frankui pavyks sumušti Ispanijos valdžią, tai jis išvys iš Ispanijos savo talkininkus ir neleis jiems įsigalėti Viduržemio jūros zonoje ir prašalins iš ten Anglijai pavojų. Tai esą Čamberlaino grupės įsitikinimai.

Bet ištikrųjų dalykai susikombinavę visai kitaip. Nežiūrint kokias Musolinis bedarytų su Anglija sutartis, jis svajoja apie didelę imperiją ir sapnuoja apie daugybę užkariavimų, tai yra apie tą, ką Anglija turi apie Viduržemio jūrą ir toliau pietuose. Daleiskime, jei jam su Vokietija pavyktų sumušti Angliją ir jos talkininkus, jo svajojama Romėnų imperija būtų atsteigta. Na, o jis susivienijęs su Anglija nieko negalėtų laimėti. Tad nežiūrint kokias sutartis Musolinis su Anglija bedarytų, visuomet jis bus Hitlerio nuoširdus draugas ir kėsinsis ant Anglijos interesų. Tai tokia yra tikrovė.

Bet koks čia gali būti pavojus? Juk Anglija sakosi norinti išlaikyti taiką, o atsilaikymui, karo atsitikime, ji panaudos ginklą, nes paskutiniu metu smarkiai ginkluojasi. Į tą klausimą militaristinis ekspertas atsakė, kad moderniškam kare ir apsiginklavimo programa priklauso nuo pagrindinės taktikos. Dar prieš karą galima pralaimėti ir laimėti be kovos pačius sprendžiamuosius mūšio punktus. Mat dabartiniai Anglijos valdovai viską sprendžia politiniai, o būsimieji priešai—fašistiniai diktatoriai protauja militariniai. Na, o kada Anglija numato turėti susikirtimą Viduržemio jūrose, tai jos mūšis pralaimėtas jau 1936 metais liepos mėnesyje, kada fašistai pradėjo prieš Ispaniją intervenciją, o Anglija nesistengė tenai pavojų prašalinti. Ispanija yra Anglijai svarbiuoju militariniu raktu.

Visko Po Biskį

MONTREAL.—Bedirbant organizacinį darbą tenka girdėti nusiskundimų, kad sunku veikti, bet kartu prisimeni ir tuos kraštus, kuriuose darbininkų veikimas vedamas nelegaliai arba pusiau legaliai, tai tada mūsų veikimo sunkumai tiktai mažmožiai. Štai paimkime, kad ir Lietuvos darbininkų veikimą: šimtai sugrūsta už veikimą į kalėjimus, ant visko uždėta geležinė spyna, bet vis viena veikimas sulig galimybės vedamas.

Mes, Kanados lietuviai, kol kas turime daugiau laisvės, tad privalome ją daugiau ir išnaudoti. Tad susirinkimuose privalome nevesti bereikalingų ginčų, bet stengtis tinkamai išsiaiškinti ekonominius ir visuomeninius klausimus.

* * * * *

M.L.S.D.P. Draugijos Augimas

Būnant šios draugijos nariu per dešimtį metų, labai gerai prisimena jos augimas ir visos kliūtys. Atsimenu, kaip nekurie jos kenkėjai nepaliaujamai kartojo, kad aldiečiai, paėmę šios draugijos vadovybę, iždą tuojau "iššipysią" į Maskvą. Na ir kiek už tai prikeldavo ermyderio, bijodami neva aldiečių vadovybės, nenorėdami jų įsileisti į draugijos valdybą. Tačiau aldiečiai turėdami paramą iš daugybės lietuvių šią draugiją išaugino iki 600 narių ir jos iždą pakėlė veik iki keturių tūkstančių dolerių.

Laike dešimtmetinių draugijos sukaktuvių geriausia pasidarbavusiems buvo įteiktos dovanos, kurias beveik visas gavo aldiečiai. Tas pats buvo ir laike pirmesnių vajų. O tie draugijos "gynėjai" niekad negavo nei vieno nario. Tiesa, jų dalis jau persikėlė į Vytauto klūbą ir ten mėgina "apginti" jo iždą nuo aldiečių. Bet kiek jie gero klūbui padarys, tai parodys ateitis.

Kodel ALDLD nariai yra geri draugijų budavotojai? Nagi delto, kad ši organizacija yra apšvietos įstaiga, kuri savo narius mokina, kaip savo visą energiją paaukoti visuomeniniams reikalams. Tai nepasigyrimas, bet tuos faktus galima matyti Montrealo Lietuvių Sūnų ir Dukterų Pašalpinės Draugijos istorijoj.

* * * *

Lietuviai Siuvėjai Žengia Pirmyn

Lietuviai siuvėjai su kitų tautų siuvėjais sudarė lokalą, kuris pasirodo gana stiprus finansiniai, kad net galėjo pasiųsti savo delegatą į amalgameitų konvenciją. Delegatas sugrįžęs iš konvencijos parveš lokalui daugybę gerų patarimų. Visi nariai turi susirūpinti, kad išgirdus jo raportą.

Taip pat kiekvienam siuvėjui svarbu panagrinėti nauja sutartis tarp unijos ir bosų. Bosai gąsdina siuvėjus naujais Duplesio iškeptais įstatymais ir reikalauja nusileidimų, o jų agentai darbuojasi bevarydami prieš uniją neapykantą, panaudodami kartais ir anti-semitizmą. Tas jaučiama ir lietuvių tarpe. Iki nebus išaiškinti šie dalykai, tol ir siuvėjų organizacinis veikimas nepagėrės. Tad visi siuvėjai ir siuvėjos privalo lankytis lokalo susirinkimuose.

Karvelis

Iš S.S.R.S.

Sovietų Mokslininkai Surado Nuo Gripo Serumą

Maskva.—Profesorius V. Barikinas, Epidemiologijos ir Mikrobiologijos Instituto galva Maskvoje, paskelbė, kad po metų tyrinėjimo buvo surastas serumas, greitai išgydąs užsikrėtusius gripu. Tuos mėginimus profesorius pabandė ant savęs, ant 80 kitų mokslininkų, jo štabo narių, ir ant kitų 80 savanorių. Visi buvo užkrėsti gripo bakterijomis, bet po įleidimo šio serumo už 24 valandų visi buvo sveiki.

Gripo gemalais buvo užkrėstos ir pelės. Nekurioms buvo duota 13,000 kartų didesnė doza, negu reikalinga jas užmušti, bet įčirškus į jų raumenis to serumo, visos buvo atgaivintos.

Atitaisome Klaidą

Montrealo Lietuvių Sūnų ir Dukterų Pašalpinės Draugijos dešimtmetinių sukaktuvių paminėjimo aprašyme įsibriovė nemaloni klaida. Vietoje draugės Juškevičienės, kuri L. D. K. Vytauto Nepr. Klūbo vardu sveikino draugiją, per linotipisto kaltę buvo pasakyta Juškevičaitė. Taipgi pasakyta, kad draugijos kasierius Januška tarė kelis reikšmingus žodžius, o turėjo būti A. Janušis. Neteisingai buvo parašyta P. Liaudinsko ir Kajačko pavardės. Vajininkai gavo tik tris dovanas, o ne daugiau.

Už klaidas atsiprašome.

Red.

Darbininko Akim Žiūrint

Ačiū ALDLD Kanados kuopoms ir bendrai progresyviams Kanados lietuviams, jau baigiamas maršrūtas po lietuvių kolonijas. Vakarinės Kanados lietuvių kolonijos jau atlankytos. Ten dalyvaujant susiorganizavo dvi naujos ALDLD kuopos. Abidvi iš sunkiosios industrijos darbininkų, daugumoje iš angliakasių.

* * * * *

Naujai susiorganizavusios AL DLD Hillcrest ir Coleman, Alta., jau įtraukė visus tose kolonijose gyvenančius lietuvius į mūsų draugiją. Tai tikrai garbingai tų kolonijų draugai rūpinasi savo klasiniais reikalais. Bet jų rūpestis dar nepasibaigia. Dabar prieš juos stovi uždavinys galimai politiniai lavintis. Tuo tikslu turėtų šaukti kiek galint dažniau savo susirinkimus ir kolektyviai diskusuoti darbininkų klasę liečiančius klausimus.

* * * * *

Vakarinėj Kanadoj kuopos turi gražius būrius draugų-ių aktyvistų. Prieš aktyvistus stovi svarbūs uždaviniai atlikti, nugalėti trūkumus propagandistų. Bendras politinis apsiginklavimas yra viena iš didžiausių problemų mūsų draugams ir draugėms.

* * * * *

Draugių ir draugų Winnipegiečių-St. bonifaciečių lietuvių judėjimas yra pavyzdingiausia pastatytas. Jie ne tik moka visas organizacijines užduotis atlikti šimtaprocentiniai, bet ir pavyzdingai susijdomauja politiniu lavinimusi. Taipgi girtinai įvertina ir tuos draugus, kurie jiems padeda organizaciniame darbe.

* * * * *

Didžiųjų kolonijų lietuvių moterų organizacijos galėtų ir turėtų kaip ko labai svarbaus pasimokyti iš jaunutės Winnipego-St. Boniface moterų organizacijos, ypatingai darbštumo. Tuo tikslu K.V.K. turėsime duoti tinkamą talką sucentralizuoti visų Kanados lietuvių kolonijų moterų veikimą.

* * * * *

Fort William ir Port Arthure, Ont., teko būti 10 dienų. Ten radosi apie 50-60 lietuvių. Bemaž visi miško industrijos darbininkai. Jie idėjiniai užsigrūdinę, politiniai prasilavinę, tik stoka išmokimo perduoti įgytąsias žinias.

Sudburio darbininkai, ypatingai nikelio industrijoje dirbanti, gyvena jo žiauria fašistinio tipo bosų reakcija. Nikelio kasyklų bosai dažnai mėto darbininkus iš darbų su apkaltinimu: "tu turi blogų draugų." Darbininkai tuomi įgąsdinti, kad net bijosi vienas su kitu suėję pasikalbėti, kad nesulaukus iš boso "fajerį."

* * * * *

Draugai torontiečiai didelius žygius atlieka bepasimainydami menininkais su amerikiečiais, bet į kitus lygiai svarbius ir net įsvarbesnius organizacinius darbus neužtektinai kreipė domės. Turiu mintyje negarbingai jų pravestą ALDLD vajų.

Torontiečiai prastai save atsirekomendavo prieš kitų kolonijų lietuvius ALDLD vajuje. Kituose vajuose tokių nelaimingų "holydžių" nepatartina imti. Reikia turimas jėgas tinkamiau paskirstyti, kad viskas eitų maždaug vienodai pirmyn.

* * * *

Kažin kodel daugelis draugų klaidingai aiškina Nacionalį Organizacinį Fondą, padarydami jį "organizatoriaus fondu," kuomet jis tarnauja organizacijų auginimui, o ne organizatoriui. Klaidingas aiškinimas organizacinį reikalą padaro asmeniniu ir tas daro ne naudą mūsų judėjimui.

K. Kilikevičius

BURBANK, Calif. — Orlaivis su 9 pasažieriais, kuris buvo dingęs, rastas sudužęs, o pasažieriai užsimušę, 60 mylių į šiaurryčius nuo čionai.

Orlaivis priklausė Lockheed Aircraft Kompanijai.

Camberlano Šokis

Lietuvoje

ŽEMAITIJOS PLĖŠIKUI KATARŽUI ĮVYKDĖ MIRTIES BAUSMĘ

Plėšikas K. Kataržis Žemaičių krašte padarė dvylika plėšimų, vieną žmogų nužudė ir vieną sužeidė. Jį suėmė A. Panemunės kurorte, pas jo giminaitį.

Šiaulių apygardos teismas nubaudė mirties bausme, o Apeliaciniai rūmai ir Vyriausias tribunolas Kataržio skundą atmetė, malonės prašymas taip pat buvo atmestas. Balandžio 26 dieną Kataržis buvo nutroškintas dujomis mirties kameroj.

Pažymėtina ir tai, kad prieš pat velykas šis plėšikas šaukštu ištrupino ketvirtam aukšte kameros tinką, išlupo kelias plytas, išlindo ant palubės ir nuo stogo ruošėsi nušokti į medicinos fakulteto rūmus. Tačiau buvo pastebėtas: sukeltas aliarmas, apsuptas kalėjimas ir Kataržis buvo sugrąžintas į kalėjimą, o už kelių dienų nubaustas mirtimi.

NUSIŠOVĖ PAPILĖS TEISMO RAŠTININKĖ

Balandžio 25 dieną Papilės teismo raštinėj nusišovė teismo raštininkė, jauna mergaitė, Julė Jankauskaitė, kilusi iš to pat miestelio. Savižudystę atliko revolveri įkišus į burną. Buvo skubiai iššauktas iš Šiaulių greitosios pagelbos automobilis, bet jis atvažiavęs mergaitę rado jau mirusią. Del ko ji nusižudė, kol kas nežinoma.

KAIP KRIKŠČIONIŠKAI KARTAIS PASIMYLI PAVASARININKAI

Balandžio 24 dieną Aukštosios Panemunės valsčiuje, Šlienavos kaimo pradžios mokykloje vietos pavasarininkai buvo suruošę viešą vakarą.

Vakarui pasibaigus, to pat kaimo ūkininkaitė Žemaitytė, 18 metų amžiaus mergina, grįžo į namus. Ties jos namais ją patiko to pat kaimo ūkininkaitis Stasys Rymas ir pradėjo išmėtinėti, kam ji flirtuojanti su kitu ir jau nori daryti vestuves. Po tokio pasikalbėjimo Rymas pradėjo mušti merginą geležiniu įrankiu per galvą, sunkiai sužalodamas ir sutriuškindamas kairės rankos kaulą. Nuo smarkaus sumušimo mergina buvo nustojusi sąmonės ir be jokios pagelbos kurį laiką išgulėjo ties savo namais, nes namiškiai miegojo, o Rymas pabėgo.

Nukentėjusi mergina greitosios pagelbos automobiliumi buvo nugabenta į Kauną, o "krikščioniškas jaunikis" suimtas ir patalpintas į kalėjimą.

AKSELINĖ MAŠINA BAISIAI SUŽEIDĖ ŪKININKĄ

Marijampolės apskrities, Kalvarijos valsčiaus, Kiauliškių kaimo ūkininkas Juozas Galinis piovė akselį. Bepiaunant per neatsargumą pakliuvo tarp mašinos ratų, kurie nutraukė jam iš peties dešinę ir per alkūnę kairiąją anką. Baisus riksmas ir kraujo čiurkšlės iš žaizdų apstulbino dirbančius žmones, kurie negreit suprato, kas reikia daryti. Su silpnom gyvybės žymėm nelaimingasis nuvežtas pas gydytoją, kurį suteikė pirmąją pagelbą. Vėliau paguldytas Marijampolės ligoninėje ir rodo sveikimo žymių.

Juozas Galinis kaime ir apylinkėje buvo žinomas, kaip tvarkingas ūkininkas ir geras kaimynas, todel šitą nelaimę visi atjaučia.

IR UKMERGĖS KALĖJIMO VIRŠININKAS ATSISĖDO Į KALĖJIMĄ

Prieš kiek laiko už įvairias vagystes keleriais metais buvo nubaustas buvęs Šiaulių sunkiųjų darbų kalėjimo viršininkas, o dabar tokio pat likimo susilaukė ir Ukmergės kalėjimo viršininkas Veczemelis.

Šis latvišką pavardę ir barzdotą veidą turintis žmogus nuolat maišėsi įvairiose paskaitose, minėjimuose, susirinkimuose ir buvo skaitomas uoliu veikėju. Trumpai sakant, valdžiai išrodė labai padoriu sutvėrimu ir būtų "buvęs," jei ne kalėjimo remontas.

Pernai remontuojant kalėjimą Veczemelis pats supirkinėjo miško ir kitą reikalingą medžiagą. Paprastai, kaip ir kiti valdininkai, už nupirktą medžiagą ir samdytą darbą rašinėjo daug didesnes sąskaitas. Tokiu būdu į savo kišenę "įvyjo" jam nepriklausomų 4,000 litų.

Be kalėjimo remontpinigių, Veczemelis turėjo neblogas pajamas ir iš Antkalnio dvaro, kuris yra kalėjimo globoj. Ten darė įvairias sąskaitas už visokius išmokėjimus. Viskas būtų buvę geraj, jei ne valstybės kontrolė, kuri padarius reviziją surado trūkumus ir gerą patrijotą patraukė teismo atsakomybėn. Veczemelis rastas kaltu ir nubaustas dvejais metais sunkiųjų darbų kalėjimu.

"UŽ DIDELĘ MEILĘ" KAVALIERIUS SMARKIAI NUBAUSTAS

Vilijampolietis Galaunė smarkiai buvo įsimylėjęs į Ramanauskaitę Sofiją, taip pat vilijampoliškę, su kuria tūlą laiką net ir gyveno. Pagaliau Ramanauskaitei atsibodo Galaunė, jį pametė ir susidėjo su tūlu Antanu Barausku. Galaunė už tai supyko ir kerštavo, o šių metų sausio 7 dieną sutikęs prieangyje ir gavęs iš jos atsakymą, kad "pirmąją meilę" šuo ant uodegos nunešęs ir jau mylisi su Barausku, Galaunė savo buvusiai mylimai kirviu smogė keturis kartus į galvą ir sužalojo su pavojumi gyvybei.

Kauno apygardos teismas balandžio 25 dieną nagrinėjo šio "įsimylėjusio kavalieriaus" bylą ir nubaudė aštuoneriais metais sunkiųjų darbų kalėjimo.

INTELIGENTIŠKAS VAGIS VOGĖ BRANGIUS KAILIUKUS

Nesenai Kaune buvo sulaikytas Kazys Guobis, jaunas inteligentiškos išvaizdos vyrukas. Jis sakosi baigęs 7 klases, universistete buvęs laisvu klausytojum, turėjęs tarnybą ir prie viso to—palinkimą vogti. Bet kadangi jis buvo "inteligentiškas," tai ir vogė daugiausia "inteligentiškus daiktus": vogė iš vaistinių, galanterijos krautuvių, odų ir kitų parduotuvių. Tik iš vienos krautuvės jam pavyko pavogti už 7-8 tūkstančius litų lapių kailiukų, karakulių ir kitų brangių kailiukų. Pavogtus daiktus su akiplėšišku įkyrimu siūlinėjo pirkti. Už tokį įkyrų pardavinėjimą vienas "kostumeris" patelefonavo policijai, kuri inteligentišką vagį ir suėmė. Tačiau papuolęs daboklėn ten uždarė policininką, o pats pabėgo, bet netrukus buvo suimtas ir dabar nuteistas trejiems metams į sunkių darbų kalėjimą.

PASUNKINO ĮSIGYTI AUKŠTESNIO MOKSLO CENZĄ

Šiems metams įvesta nauja egzaminų tvarka ir darbo taisyklės visose vidurinėse mokyklose.

Pagal pakeitimą į vidurines mokyklas leidžiama priimti mokinius nuo 12 ligi 21 metų. Į pirmąją klasę galės įstoti ligi 15 metų amžiaus mokiniai ir taip pamečiui einant į septintą klasę galės įstoti iki 21 metų amžiaus mokiniai.

Naujai stojantiems į gimnazijas bus daug sunkesni egzaminai, negu pirmiau. Taip pat norintiems gauti atestatus ar kelių klasių pažymėjimus, bus pasunkintos sąlygos. Pirmiau tokiems nereikalavo kvotimų laikyti iš paišybos, kūno kultūros, muzikos darbelių ir namų ruošos. O dabar, jei jie vieno kurio dalykėlio neišlaikys kvotimų, negaus atestatų.

Tokie pasunkinimai neva daromi tikslu pakelti mokslingumą, bet ištikrųjų, tai kad aprubežiuoti atestuotų žmonių skaičių.

FANATIZMAS IR MOKSLAS BUVO SUSIDŪRĘ TEISME

Prieš trejetą metų A. Panemunės sanatorijoje nuo džiovos mirė mažametė mergaitė Irena Vaitkutaitė. Sanatorijos vedėjo pakviestas daktaras Starkus padarė mergaitės lavonėlio skrodimą. Sužinojo apie tai velionės motina Vaitkutienė. Ji tuojau padavė prokurorui skundą, kad skrodimas darytas be jos sutikimo ir nepraslinkus 24 valandoms, tad dviem atvejais prasižengta su įstatymais.

Tačiau teismas negalėjo įžiūrėti gydytojo prasižengimo, todel skundai buvo rašomi ir atmetami daugelį kartų iki pagaliau teismas sutiko išnagrinėti skundą.

Teisiamasis gydytojas aiškinosi, kad skrodimas buvo padarytas moksliniams reikalams ir po mergaitės mirties paaiškėję kokia liga ji mirė. Be to, teigė, kad negalima iš mediko rankų peilio išmušti, nes lavonas—tai geriausia medicinos knyga. Teisme dalyvavo ir nekurie medicinos ekspertai. Visi pripažino, kad mergaitės skrodimas daug patarnavo medicinos mokslui. Gydytojas liko pateisintas.

Laimėjo, kad gyvena ne viduramžių gadynėje, kada viskas buvo sprendžiama sulyg biblijos, tuomet būtų suspirgėjęs ant laužo.

KAUNO VALDININKAMS ATIDARYTA DAR VIENA "KULTŪRINĖ" ĮSTAIGA

Kaunas.—Vidaus reikalų ministeriui leidžiant "Aldonos" kavinėje tapo atidarytas "domino klūbas." Tai populiariausias nekurių Kauno ponų užsiėmimas iki šiol praktikuotas keliose Kauno kavinėse, o dabar jau sumonopolizuotas. Šiame klūbe Kauno ponai tam tikrais kauliukais loš iš pinigų: galės lošti ir po keletą žmonių ir dideliais būriais. Kliūbą įsteigė keli steigėjai. Jų nuomone, nesą pavojaus, kad ten žmonės galėtų prasilošti, nes nustatyta griežta lošimo tvarka ir į klūbą ne kiekvienas pilietis būsiąs įleidžiamas. O kita, tai, matyt, kad ir pats ministeris žino, kas gali lošti iš pinigų, o kas ne.

RUOŠIASI KĖDAINIŲ-RAMYGALOS PLENTO DARBAMS

Nuo Kėdainių ligi Ramygalos numatoma pastatyti plentą, kuris bus 35 kilometrų ilgio. Tam plentui statyti buvo jau paskelbtos varžytinės. Darbus paėmė rangovai: 20 kilometrų nutiesti apsiėmė Kaplanas ir Romas, o 15 kilometrų kiti rangovai.

TELŠIŲ DARBININKAI PASILIKO BE BUTŲ

Telšiai—Telšiuose, nors ir plečiama statyba, nors nauji namai vienas po kito dygsta, bet su butais labai sunku. Dabartiniu metu Telšiuose geresnio buto visai negalima gauti. Taip pat didelę bėdą turi su butais nepasiturinti darbininkai, kurie anksčiau gyveno senesniuose namuose. Dabar, tuos namus nugriovus, jiems tikra bėda, nes brangesnio buto neišgali nusisamdyti, o prastesnių veik visai neliko.

NUBAUDĖ KITĄ KIRVININKĄ

Rokiškis. — Praėjusių metų gruodžio 21 dieną Rokiškyje rasta nužudyta Panevėžio Maisto fabriko tarnautojo žmona Genovaitė Godliauskienė. Pirmas įtarimas krito ant jos vyro Godliausko ir jis kelyje iš Obelių buvo sulaikytas, ilgai tardytas ir kalėjime kankintas nekaltai. Pagaliau išaiškinta, kad tą baisią žmogžudystę įvykdęs Godliausko pavaldinys, septynis metus buvęs policininku, to pat fabriko tarnautojas Mikuckis, daug kartų pas Godliauską, buvęs svečiuose. Godliauskienę užmušęs kirviu, susidėjo geresnius daiktus, pasupo 6 mėnesių mergaitę ir prasišalino. Tai daręs, kad Godliauskas jam neparūpinęs geresnės tarnybos. Žiaurus žmogžudys nubaustas mirties bausme.

S.S.R.S. AVYS

Sovietų Sąjungoj yra išvystyta ypatinga avių rūšis, kaip kad paveiksle matyti, vilnoms auginti. Jos duoda vilnų kelis kartus daugiau, negu paprastos avys.

K. Kilikevičius

Pirmas Mano Maršrutas Po Kanados Lietuvių Kolonijas

Per kelis paskutinius metus Amerikos Lietuvių Darbininkų Literatūros Draugija ruošė sąlygas aplankymui didesniųjų Kanados lietuvių kolonijų, su tikslu apsimainyti organizacinio darbo patyrimais. Pagaliau prisiruošta ir ALDLD Kanados Veikiantis Komitetas paskyrė mane toms svarbioms pareigoms atlikti, atlankyti Centralinės ir Vakarų Kanados lietuvių kolonijas.

Po pervedimo, kaip kurių mano atlikinėto organizacinio darbo pareigų, kovo 14 d. ryte, dar pusėtinai storam sniego klodui dengiant Montrealo miesto gatves ir apylinkės laukus, lydimas gyvenimo draugės ir idėjos draugo apleidau Montrealą. Sušniokštus traukinio apšildymo prietaisams, sušvilpus garvežiui ir sužviegus bei sudundėjus vagonų ratams, tuojau atsiradau užmiesčio laukuose.

Per vagono langus matėsi laukai, storu sniego klodu dengti, dar žiemos patale. Saulė jau pusėtinai pakilus ir savo maloniais pavasariniais spinduliais žadino gamtą keltis iš ilgo letarginio žiemos miego. Traukinys kada-nekada stabteli, tartum užduseęs besiskubindamas, del atsikvėpimo. Taip kartodamas sustojimus, per miestus, miestelius, kaimus, miškus ir lygius laukus, paupiais ir paežeriais, per pusėtinai gražiai apgyventas apylinkes skubinasi link Toronto.

Kuo toliau, tuo įvairesnė apylinkė. Prie pavairinimo prisideda ir nykstantis sniegas, marguojanti laukai. Pagaliau ir visiškai sniegas išnyksta. Čia baigiasi 334 mylių, 8 valandų kelionė, pasiekiu Ontarijos sostinę Torontą.

Toronto, Ont.

Jau ir vakaras. Traukinys sustoja. Aš greitai išsiruošiu ir per didelę ir gražiai įruoštą Toronto geležkelių stotį išsiskubinu pas idėjos draugus. Mat, rūpi, kad suradus namie, dar prieš išvykimus į susirinkimus bei posėdžius. Toronto miestas maždaug žinomas, todel be abejonės traukiu link Denison gatvės Nr. 6, kur randasi Liaudies Balso raštinė. Už poros desėtkų minučių jau ir mūsų laikraščio raštinėje. Atradau draugus Z. Janauską, M. Guobą ir P. Adomėlį besiruošiančius eiti vakarienės. Visi linksmi, veidai reiškia energingumą ir kartu rimtumą. Drg. Z. Janausko veido išraiška išrodo truputį suvargusi, pablyškęs. Mat pirmųjų mėnesių praktika redaktoriauti ir administratoriauti veidą papuošė baltumu. Bet energingumas, pasiryžimas kovai su sunkumais ne kiek nesumažėjęs, o gal dar padidėjęs palyginus su Montrealo gyvenimo laikais.

Apsimainius po keletą sakinių skirstomės. Drg. Z. Janauskas pasivadina mane vakarieniauti. Nuvykstame į jo kaipo naujakurio butą pas dd. Sasnauskus. Draugai pavaišina — pavakarieniaujame. Tuoj pradedame vykinti per vakarienės posėdį paruoštus planus, vykstame pas dd. Ylus. Drg. J. Ylą randame prie rašamos mašinėlės "bekalant" redakcinius straipsnius Liaudies Balsui. Čia ilgai negaištame. Vykstame vėl į L. B. raštinę, kur įvyksta AL DLD Antro Rajono Komiteto posėdis. Aptariame ALDLD vajaus reikalus, maršruto klausimą ir rajono komiteto veikimą. Atrandame reikalą pasispausti pirmyn ALDLD stiprinimui. Beposėdžiaujant ir vėlyvas vidurnaktis užpuola. Skirstomės poilsiui. Drg. J. Yla pasivadina pas jį pernakvoti. Nuvykstame. Jau geras laikas po pusiaunakčio, bet mudviejų posėdžiavimas nesibaigia. Kelis kartus nutariame miegoti, bet kylanti nauji klausimai miegojimą nukelia. Taip besiruošdami miegoti praposėdžiavome ligi ankstyvo ryto. Vistik užmigta. Numigę porą valandų keliamės. Mat, prieš drg. J. Ylą stovi eilės redakcinių neatidėliojamų darbų, o man irgi rūpi nuodugniau susipažinti su visais laikraščio reikalais, kad kolonijų draugams būtų galima nuodugniau perstatyti mūsų laikraščio stovį. Jis vyksta į spaustuvę, aš į L. B. raštinę. Čia susipažįstu su kuo man reikalinga susipažinti, kas liečia laikraščio klausimą. Iš čia vykstu į kitų organizacijų centrines įstaigas. Jų tarpe tenka aplankyti ir taip vadinamą Kanados darbininkų klasės parlamentą — Kanados Komuistų Partijos Centrinę įstaigą. Ten susitinku senų pažįstamų, draugų iš Montrealo ir susipažįstu su kaip kuriais dar nepažįstamais darbininkų vadais. Taip beviešėdamas po darbininkiškas įstaigas sulaukiau vakaro.

Vakare posėdžiauju su Liaudies Balso darbininkais ir Lietuvių Komunistų Centro Komitetu. Per diskusijų arpą perleidome daug lietuvių judėjimo nacionalių klausimų. Tos diskusijos mane nuodugniai supažindino su bendru Kanados lietuvių judėjimu. Bet del mano išvykimo teko užminti ant geso, kad posėdį pabaigus anksčiau, kad nepasivėluočiau traukinį pagauti 11 val. vak.

Draugo Z. Janausko lydimas nuvykstu stotin, iš kur imu traukinį link nikelio kasėjų miesto, Sudburio. Nesmagu skirtis su draugais, bet klasinius uždavinius atliekant negalima statyti asmeninio pobūdžio reikalus aukščiau.

Sudburyje, Ont.

Kovo 15 d. 11 val. vak., Toronto stotyje pasispaudę dešines ir tarę "Salud!" vienas kitam su drg. Z. Janausku, įšokau į traukinį ir nudundėjau link Sudburio.

Po keleto valandų kelionės pradėjo švisti. Per traukinio langus buvo matyti akmenuoti laukai, miškai, kur ne-kur smulkūs ūkiai ir didesni bei mažesni ežerai. Baigiant antrą aštuonių valandų kelionę teko matyti puikių gamtinių reginių. Juos pasakiškai gražiai puošė tekanti ankstyvo pavasario rytmečio saulė. Čia snieguoti ir miškais apaugę kalnai pas poetą galėjo iššaukti kilnią kūrybos dvasią puikiems kūriniams. Pagaliau baigta 260 mylių kelionė, pasiekiau Sudburį.

Nuo 1935 m. lankymosi Sudburis man jau pusėtinai pažįstamas. Čia turėdamas keletą pažįstamų ir matydamas reikalą pasitarti organizaciniais klausimais nuvykau pas K., manydamas ten sutikti gerą aktyvistą S. Bet, kadangi drg. S. naktinę dirbęs ir tik buvo atsigulęs poilsiui, tai nepageidavau, kad jo poilsį trukdyti. Pasikalbėjęs su senais pažįstamais, nutariau pasimatyti su drg. Aršausku. Nuvykau į jo darbavietę—plaukų kirpyklą. Su juom pasikalbėję nuvykome pas drg. R., iš ten su juo pas T. Pasitarus su draugais, nutarėme padaryti pasitarimus su daugiau draugų. Nutarta ir padaryta. Įvyko du pasitarimai su darbininkais šių dienų svarbiaisiais klausimais. Pasitarimai apėmė apie 20 darbininkų. Dalyvaujanti labai draugiškai diskusavome visuomeninius klausimus.

Esamu laiku Sudburis turi apie 32,000 gyventojų. Miestas Inter. Nikelio Co. kontrolėje. Valdžios ir ypatingai bosų reakcija tiesiog žvėriška. I.N.C. veda smarkų darbininkų verbavimą į fašistinę Frood Mine Welfare Association. Darbininkus verbuoja fašistiniais metodais—grąsinimais iš darbo paleidimu ir kt. Šios bosų organizacijos tikslas ne tik unijizmui užstoti kelią, bet ir darbininkų pašalpines organizacijas sugriauti. Darbininkai priešingi tokiems bosų žygiams, bet priešinimasis tam sunkus, nes grąsinimai tai šių dienų geriausias ginklas bosų rankose. Darbininkiškos organizacijos gyvuoja, bet silpnokai. Bet pas darbininkus pasirįžimas kovai yra atžymėtinai geras. Savo reikalus pusėtinai pažįsta ir sulyg savo organizuotumo jie priešinasi bosams.

Pasitarimuose aptarę maršruto reikalus, pasidalinome, nors trumpai, organizacinio darbo patyrimais, buvome užpulti vėlyvo vakaro, išsiskirstėme poilsiui. Draugų sudburiečių pavaišintas ir aprūpintas nakvyne, ant rytojaus lydimas būrio draugų apleidau Sudburį, iškeliavau link Fort William, Ont.

(Bus daugiau)

S.A.V. NAZIŲ VIRŠININKAI TEISME

Grupė German American Settlement Lygos viršininkų teisme už nevykdymą S.A.V. įstatymų. Ši lyga operuoja Ciegfriedo kempę ant Long salos.

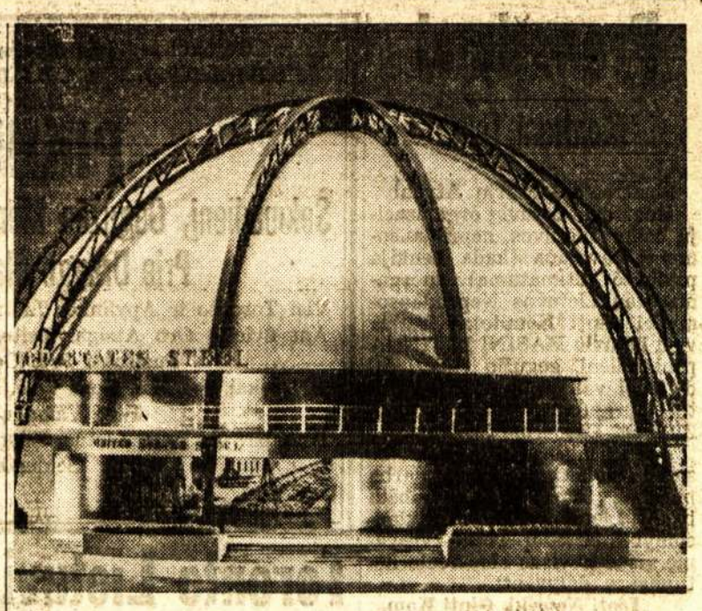

PADEMONSTRUOS PLIENO SVARBĄ

Kada New Yorke kitais metais atsidarys pasaulinė paroda, tarp kitų budinkų bus ir šitas, pastatytas United States Steel Korporacijos, pademonstravimui plieno reikšmės moderniškai statybai. Šis budinkas atrodys išverstas, kaip kad pirštinė.

Naujas Trečio Rajono Komitetas Jau Perėmė Knygas; Pradeda Veikti

WINNIPEG, Man.—Gegužės 6 dieną įvykusiame seno ir naujo komiteto susirinkime patikrinta ALDLD Trečio Rajono finansų knyga ir perduota naujam komitetui. Naujasis komitetas pareigomis pasiskirstė sekančiai:

Pirmininku išrinktas W. Stepanavičius. Sekretorium — M. Vidrukas. Iždininku—P. Gutauskas. K. M. Buzun ir A. Petronis alternatai.

Visais Trečio Rajono reikalais kreipkitės pas M. Vidruką, 531 Cherrier St., St. Boniface, Man.

Tikiu, kad naujai perorganizuotas rajono komitetas energingai darbuosis ALDLD bei visų darbininkų labui.

P. Gutauskas
Buvęs Raj Kom. Sekret.

Iš Trečio Rajono Komiteto Susirinkimo

Apart pareigomis pasiskirstymo, pirmame naujo komiteto susirinkime buvo apdiskusuota visa eilė bėgamųjų reikalų, kaip tai ALDLD naujų narių ir organizacinio fondo vajai.

Iš rajono komitete esančių davinių matosi, kad ALDLD vajus gavimui naujų narių trečiam rajone eina gerai. Nors vajus dar neužbaigtas, tačiau rajono kvota išpildyta 133 nuošimčiais. Naujų narių gavime kuopos stovi sekančiai: 217 kuopa, Winnipeg, Man., gavo 21 naują narį. Kvota buvo 13 naujų narių. 15 kuopa, Fort William, Ont., gavo 9 naujus narius. Kvota buvo 8. 152 kuopa, Red Lake, Ont., gavo 4. Jos kvota buvo irgi 4.

Taigi, kaip matote, trečio rajono kuopos ne tik išpildė uždėtas kvotas, bet dar su kaupu.

Bet aš manau, kad jos dar tuomi nepasitenkins. Man teko kalbėti su draugu M. Bukausku, kuris į Winnipego kuopą gavo 13 naujų narių, tai jis man pasakė, kad gaus dar 2 nauju nariu. Girdi, sako jis, trečias rajonas turi gauti raudoną vėliavą.

Viena bloga yda pasireiškė per ALDLD vajų, tai kad sekretoriai arba korespondentai visai nieko iki šiam laikui nerašė spaudoj apie vajaus eigą. Del to vajus šiek tiek nukentėjo.

Kitu svarbiu klausimu yra, tai geg. 16 dieną prasidėjęs organizatoriaus fondo vajus. Šiam reikalui K.V.K. pagamino rinkimo blankas ir kitą reikalingą medžiagą. Tikiu, kad visos kuopos yra gavę. Dabar tik reikia griebtis už darbo. O jei kurie tos medžiagos neturite, kreipkitės prie savo kuopų valdybų. Taipgi galima kreiptis ir prie rajono sekretoriaus.

Rajono komitetas nutarė pasiūlyti kuopoms sekamas kvotas: Fort William (15) kuopai 30.00. Red Lake (152) kuopai $35.00. Winnipego (217) kuopai $85.00. Viso $150.00 .

Kuopos savo susirinkimuose turėtumėt apsvarstyti siūlomas kvotas ir atsiliepti, ar priimat. Jei kurios padidinsite ar sumažinsite, greitai praneškite, nes svarbu žinoti, kokią sumą mes galėsime gauti.

Taigi, draugės ir draugai aldiečiai bei simpatikai, nelaukite paskutinių dienų, o griebkite ir rašykite spaudai, kaip jums sekasi. Surinktus pinigus skubėkite siųsti ten, kur nurodyta. Jei pritruks medžiagos, prašykite daugiau.

Kad palaikymas organizatoriaus yra didelis nuopelnas mūsų judėjimui, tai nėra reikalo jums aiškinti. Dabar, kada visam pasauly pradeda smarkiai kilti didžiausias mūsų priešas—fašizmas, organizatoriai dar svarbesni, o ypatingai mums lietuviams, nes mes jo per ilgą laiką neturėjome. Draugo Kilikevičiaus apsilankymas jau parodė, kaip svarbu turėti žmogų, kuris galėtų aplankyti visas kolonijas ir pasidalytų patyrimais kitose kolonijose. Taigi, draugės ir draugai, darbas svarbus ir reikalinga tinkamai pasidarbuoti, kad vajus būtų pasekmingas. Dar sykį atsišaukiu, prašydamas dėti pastangas kvotas išpildyti su kaupu.

Visais reikalais kreipkitės pas rajono sekretorių:

M. Vidrukas
531 Cherrier St.,
St. Boniface, Man.

OTTAWA, Ont. — Senatorius Arthur Meighen senate kalbėdamas pažymėjo, jog Kanada stovinti ant naujo krizio kranto.

Anot jo, reikia ką nors daryti, kad išgelbėti Kanadą nuo tos baisios katastrofos. Bet ką—jis nepasakė.

Reikia neužmiršti, kad jis yra autorium 98 sekcijos, kuri savo laiku, kol buvo panaikinta, buvo plačiai naudojama prieš Kanados gelbėtojus.

Pranešimai

Montreal, Que.

Montrealo Lietuvių Atydai

Montrealo lietuvių organizacijų laike Lietuvos nepriklausomybei pavojaus (kada Lenkija pasiuntė ultimatumą) suorganizuotas **Lietuvos Nepriklausomybei Ginti Komitetas** šaukia visų lietuvių MASINĮ MITINGĄ penktadienį, gegužio (May) 20 d., 8 val. vakare, D. L. K. Vytauto Neprigulmingo Klūbo salėje, 2161 St. Catherine St. East.

Šiame mitinge bus išduotos sąskaitos iš mūsų atliktų darbų pirmiau, taipgi bus apkalbėta bendri Lietuvos ir jos nepriklausomybės reikalai. Todel kviečiame visus ir visas Montrealo lietuvius-es dalyvauti.

Liet. Neprikl. Ginti Kom.

Šokiai

ALDLD 47 kuopa ruošia linksmus šokius šeštadienį, gegužės mėn. 21 dieną, 2114 Frontenac St. Bus gera muzika ir visokių pamarginimų.

Visi apylinkės lietuviai kviečiami atsilankyti ir pasilinksminti.

Rengėjai

Vakarienė

Gegužės 22 dieną, sekmadienį, ALDLD 47 kuopos moterys, lietuvių svetainėje 2114 Fronteanc St., rengia didelę vakarienę. Bus skanių užkandžių, minkštų ir šlapių gėrimų, o prie to—dar trys įvairūs pamarginimai.

Visus Montrealo lietuvius ir lietuves kviečiame atsilankyti. Būsite pilnai patenkinti.

Pradžia: 6 val. vakare.

Komisija

Moterų Domei!

Gegužės 20 dieną, penktadienį, 8 val. vakare, 2114 Frontenac svetainėj įvyks ALDLD 47 kuopos moterų skyriaus susirinkimas.

Visas nares kviečiame dalyvauti ir atsivesti savo drauges.

Skyriaus Komitetas

Siuvėjų Susirinkimas

A.C.W. of A. 242 lokalo susirinkimas įvyks gegužės 25 dieną, unijos salėje, 7 Prince Arthur St. W.

Susirinkime bus išduotas raportas iš atsibuvusios konvencijos, apkalbama piknikų ruošimo klausimas, nauja unijos sutartis, 40 valandų darbo sąvaitė, algų pakėlimo klausimas ir daug kitų unijos reikalų. Visi klausimai yra labai svarbūs.

Tad visi siuvėjai ruoškitės atsilankyti į šį svarbų susirinkimą. Susirinkimas prasidės 6.30 val. vakare.

242 Lokalo Komitetas

Jaunimo Choro Vakarienė

Gegužės 21 d. šeštadienį, pointsančaliečių svetainėj, 01234 Charlevoix St., Jaunimo Choras rengia **vakarienę.**

Bus skanių valgių, įvairiaspalvių gėrimų, linksmos programosir šokiai prie geros muzikos.

Visi ir visos turite atsilankyti, o malonumas — neaprašomas, įsitikinsit.

Pradžia 8 val. vak.

Parengimų Komisija

Toronto, Ont.

Gražus Parengimas

Penktadienį, gegužės mėn. 20 dieną, 6 Denison salėj atsibus labai gražus parengimas. Bus suvaidinta vieno veiksmo komedija " Jaunystės Karštis." Taip pat bus visa eilė kitų programos kavalkų. Po vaidinimo ir koncertinės programos, bus šokiai prie geros muzikos.

Visi Toronto lietuviai kviečiami ateiti pamatyti gražų veikalą ir linksmai pasišokti. Tuo pačiu laiku jūs paremsite Daily Clarion, nes šis parengimas rengiamas Daily Clarion naudai.

Per parengimą bus pranešta, kas laimės laikrodį.

Parengimas prasidės 8 valandą vakaro. Įžanga tik 15 centų.

Parengimų Kom.

CRescent 4334

DR. DORA GORDON

DANTISTĖ

Kalba lietuviškai

5136 Park Ave., Montreal, Que.

VALANDOS:

10—12 val. ryto, 2—6 v. po piet ir 7—9 val. vak.

Penktadienių ir šeštadienių vakarais sulyg susitarimo

Tel. PL 9659 Gyv. DO 5947

J. M. ROSENFELDAS

Lietuvis Advokatas

Atlieku visus teismų patarnavimus, parūpinu pilietybės dokumentus, įgaliojimus, morgičius ir kt.

20 St. James St. E. Kamb. 26

MONTREAL, QUE.

Sulyg susitarimo priimu klijentus ir vakarais gyvenamoj vietoj: 451 Edward Charles.

Tel.: HA. 8477

Dr. J. O. Villeneuve

Venerinių Ligų Specialistas

Gydo siphilį, gonoreą ir tikrina kraują.

Ofiso valandos: 1 iki 9 v.v.

1107 St. Denis St., Montreal

Netoli Dorchester St.

Tel.: LA. 4441

Daktaras H. Rosenfeld'as

Oficialus M.L.S.D.P.D. ir D.L.K.V.N.K.P.D. Gydytojas

Kalba Lietuviškai

Valandos: 2—4 val. po piet, 7—8 val. vak. ir sulyg susitarimo

4539 Park Ave. Montreal, Que.

Toronto ir Visos Apylinkės Lietuvių Domei

S.D.K.L.S.P.D. ir A.L.D.L.D. VIETINĖS KUOPOS

RENGIA

PIKNIKĄ

Sekmadienį, Gegužės Mėn. 22 Dieną, Westone, Prie Draugo Masio Farmos

Visi Toronto ir Apylinkės Lietuviai Kviečiami Atsilankyti. Ant Šviežio Oro Atsigaivinsite. Taipgi Bus Galima Gerai Pasišokti Prie Geros Muzikos.

Trokai Veš Nuo Gore Vale. Pirmas Trokas Išvažiuos 1-mą Valandą Po Pietų.

Pastaba: Jei Būtų Lietus, Piknikas Bus nukeltas į Sekantį Sekmadienį.

Parengimų Komisija

Toronto Lietuvių Komitetas Nutarė Paremt Kovotojus Už Ispanijos Liaudies Reikalus

TAIPGI PASIDARBUOTI DEL KANADIEČIŲ LIGONINĖS ISPANIJOJE

Raginti Organizacijas Diskusuoti Kanados Lietuvių Kongreso Klausimą

TORONTO, Ont. — Pereitą sekmadienį įvyko reguliarus Toronto Lietuvių Komiteto Lietuvoj Demokratijai Atsteigti susirinkimas, kuriame buvo apkalbėta visa eilė svarbių reikalų.

Pirmiausia buvo apkalbėtas Pirmosios Gegužės apvaikščiojimo klausimas. Priėjus prie finansinių reikalų, susitikta su dideliu deficitu. Mat komitetui reikėjo užmokėti duokles už Toronto lietuvių organizacijas ($5.00) afiliuojant prie Pirmosios Gegužės Apvaikščiojimo Konferencijos ir įsigyti vėliavą ir plakatus, kurie taipgi kainavo virš $5.00. Iš parengimo birželio 30 gauta labai mažai. Apsimokėjus nekurias sąskaitas iždas visai ištuštėjo. Tokiu būdu komitetas liko skoloj. Nutarta atsikreipti prie tų organizacijų, kurios prisidėję prie komiteto, kad padėtų padengti išlaidas. Taipgi nutarta surengti komiteto vardu pikniką, kad sukelti nors kelis dolerius komiteto reikalams.

Paskui buvo apdiskusuotas Mackenzie-Papineau Batalijono Draugų Komiteto atsikreipimas, kad prisidėtume prie pasiuntimo dovanų kanadiečiams, kovotojams už Ispanijos liaudies ir viso pasaulio demokratijos reikalus. Nutarta kreiptis į Toronto lietuvius aukų. Jei komiteto nariai arba jų parinkti draugai ir draugės jus paprašys aukų, neatsisakykite. Atminkite, kad kanadiečių savanorių tarpe yra ir lietuvių.

Nutarta taipgi aktyviai dalyvauti Ispanijos Demokratijos Gynimo Komiteto vedamoj kampanijoj sukelti aukų del pasiuntimo Ispanijon 50,000 kvortų pieno, maisto ir kitų daiktų. Prie to, pasmarkinti išrinkimą pasižadėjimų palaikymui kanadiečių ligoninės Ispanijoj.

Draugas Paulius, dalyvavęs nuo mūsų komiteto padlock law konferencijoj, pranešė, kas yra daroma, kad panaikinti tą fašistinį įstatymą. Nutarta darbuotis sulyg išgalės, kad prisidėti prie tos taip svarbios kovos už darbo žmonių teises.

Ant galo buvo nutarta kelti organizacijų susirinkimuose Kanados Lietuvių Kongreso Lietuvos Liaudžiai Ginti klausimą, kad per diskusijas išsiaiškinti kongreso svarbą ir tinkamai prisirengti prie dalyvavimo.

Buvo pastebėti, kad organizacijų atstovai perduotų savo organizacijoms komiteto tarimus, o organizacijų diskusijas pranėštų komitetui. Jei kurios nors organizacijos atstovai neduoda jokių pranešimų, ką komitetas veikia arba nutaręs veikti, organizacijos turite reikalauti iš jų platesnių raportų. Tik tokiu keliu bus galima išvystyti kooperaciją visuose svarbesniuose darbuose ir gauti gerus rezultatus.

Komiteto Korespondentė

Coleman Mainieriai Padarė Didelį Žingsnį Pirmyn

COLEMAN, Alta. — Čia yra dvi anglių kasyklos, kuriose dirba 775 mainieriai. Nuo 1932 metų jie turėjo vietinę uniją, bet ji negalėjo daug ko nuveikti, nes neturėjo užtektinai jėgų kovoti prieš išnaudotojus. Aišku, tokia unija buvo labai gera samdytojams. Ką jie norėjo, tą darė, nes unija negalėjo jų suvaldyti. Už tai daugelis mūsų miestą vadindavo skebų miestu.

Pereitais metais, spalio mėnesį, įvyko balsavimas, kad įsteigti United Mine Workers of America uniją. Bet rezultatai buvo nekokie. Už tai balsavo 362, o prieš—384. Tokiu būdu geroji pusė buvo sumušta. Bet dėka organizaciniai nenuilstančių veikėjų, šiemet 10 dieną gegužės mėn. įvyko kiti balsavimai. Šiuo kartu rezultatai buvo visai kitoki. Už prisidėjimą prie UMWA balsavo 426, o prieš—347.

Taip vargais negalais Coleman atsiliuosavo nuo to biauraus vardo "skebas." Dabar manoma, kad ir čia bus galima pagerinti mainierių būvį išsireikalaujant geresnes darbo sąlygas ir didesnį atlyginimą. Turint tokią galingą uniją, turinčią šimtus tūkstančių narių Kanadoj ir Suvienytose Valstijose, bus galima pastatyti bosams daug griežtesnius reikalavimus, o tie bus daug sukalbamesni.

Tačiau reikia dar pažymėti, kad ne visi darbininkai susipratę. Balsavimas prieš prisidėjimą prie UMWA rodo, kad daugelis klaidingai supranta. Tas faktas rodo, kad kova nebus taip lengva.

J. G.

PIPIRNIČIA

Agnieškos Klapatai

Taigi, sakau, pasikratėm rankomis su tuo "Engelsistu," susipažinome.

—Agnieška? — jis klausia į mane smalsiai žiūrėdamas. — Vardas lyg kur girdėtas . . .

—Taip,—sakau,—Agnieška. O sveikas ar nebūsi tas pats Engelsistas,kuris moka prie sienos prispirti?

—Taip, tas pats,—patvirtino.

—Na, pasakyk gi, meldžiamasis, kaip tas įvyko, kad vienas pajėgei ne tik kritusius Ispanijos kovoj, bet ir visus selsmanus ir žiopsotojus prie sienos prispirti? . .

—Labai paprastai,—sako,—turint galvą ant pečių, viskas galima.

—Aš matau, kad sveikas turi galvą ant pečių . . .

—Ne tai,—jis sako perkirsdamas mane.—Visi turi galvas ant pečių. Svarbu yra tas, kas randasi galvoj . . .

—O, taip, — sakau, — tikrai taip . . . Svarbiausia kas randasi galvoj . . . Na, o ką sveikas turi?

—Aš—jis sako rodydamas išdidumą.—Aš turiu daug galvų vienoj galvoj!

—Ir visos tuščios . . . —pamačydama kalbėti sakau.

—Ne,—jis sako,—jos pilnos veiklaus smegenyno . . .

—Veiklaus?—teiraujuos.

—O taip . . . —jis sako.—Kai kada, kad pradeda veikti, tai net liežiuviu ir rankomis nebespėju . . .

—Trajyk ir kojom,—patardama sakau.

—Aš taip ir darau,—jis sako man.—Tada aš atbėgu į Naujienų daržą ir lakstau kol smagenynas veikęs nustoja.

—Na, o į susirinkimus, ar nepabandai kada užsukti?

—Į susirinkimus?—jis piktai žvilgterėjęs į mane sako.—Tai tu, Agnieškėle, manai, kad aš savo principus palikęs bėgsiu komunistinį biznį palaikyti? Ne. Kol grigaitiniams principams aš jausiu pagarbos, tol manęs niekas parengimuose ar susirinkimuose nematys, — pasakė garbingai užakcentuodamas, lygiai taip, kaip ir visi kiti tos rūšies "socialistai."

—Aš geriau kur pulruimiuose, — sako man, — slaptai savo žodžio laisvę išnaudosiu . . .

Taigi, sakau, kaip gaila. Toks žmogus, tokia galva, o del principų turi savo išmintį skleisti pulruimiuose ir tai dar nevisada laisvai . . . Koks nuostolis žmonijai, nėr ką ir sakyti.

O už tai vis komunistai kalti. Jeigu jie savo biznio nevarytų, tai kiekvienas galėtų ateiti ant visų susirinkimų ir parengimų ir savo veiklaus smegenyno paslaptis atverti . . . O dabar, nueisi—koministinį biznį palaikysi. Kaipgi, negali eiti.

—Na, o ar . . . —klausiu aš jo užjausdama,—ar niekada taip ir neteko būt ant jokio susėjimo?

—Kartą,—jis sako man,—kad supuolė visi mane vesti į kokį ten susirinkimą, kad supuolė . . . Sako: "tu toks gudrus ir moki vienas visus kritikuoti, na tai dabar einam sykiu su mumis. Pasirodyk ką gali . . ." Taip aš, negalėdamas vienas atsilaikyti, ėmiau ir nuėjau.

—Na, ir ką? Visus išminties pamokinai? . .

—Ne, — sako, — aš ne toks kvailas! . . Nuėjau, kad kitaip padarytį negalėjau, bet už tat nuėjęs tylėjau ir nieko nesakiau.

—Gerai padarei,—sakau.—Ba ir kvailo tylint niekas nepažysta.

—Aš geriau slaptai kur pulruimy, arba, vot, čia, Naujienų darže, mandravosiu ir savo žodžio laisvę panaudosiu,—jis sako,—negu ant susirinkimų . . . Čia taip gražu ir malonu, visokios gėlės žydi . . .

—Tik ežerų gėlės iš Vienybės trūksta . . . —pamačinu jam.

—Je, gaila,—sako,—kad jos čia nėra. Bet čia kvepia neblogiau, kaip ir Vienybėje, kad ir be jos.

—Taigi,—sakau,—kvepia fašistine meile . . .

—Šįš . . . —jis sako man.—Tu geriau nekalbėk, Agnieškėle. Nes Pijušo principus įžeidi.

—O kaip tamstelės?—klausiu.

—Žinoma, kartu ir mano ir viso šito gėlyno. Bet aš ne tiek daug paisau,—jis sako,—nes aš esu "Engelsistas." Na, bet kaip tau patinka tas vardas?—staiga jis užklausė pakeisdamas pasikalbėjimo temą.—Ar jis netinka man?

—Tinka,—sakau, — kurgi ne . . . Tinka, kaip kiaulei balnas . . .

Tuo ir baigėm vienkartinį pasikalbėjimą.

Pakarnai Jūsų,

(Pasirašo) Agnieška

Scena iš sovietinės filmos apie kazokus "The Ballad of Cossack Golota," vaizduojančios 1920 metų kovas už išlaikymą Ukrainos nepriklausomybės. Ši filma bus rodoma visą savaitę, pradedant geg. 23, Temple Teatre, 300 Bathurst St.

Pagelbėkime Ispanijos Kovojančiai Liaudžiai

MONTREAL.—Ispanijos demokratijai gelbėti Montrealo centralinis komitetas atsikreipė į visus atstovus, kad reikalinga suteikti paramą Ispanijos kovotojams.

Montrealo lietuvių komitetas už taiką ir demokratiją gegužės 11 dieną laikytame posėdyje apsvarstė šį klausimą ir nutarė skelbti vajų, kad parėmus tuos garbingus liaudies kovotojus, kurie del apgynimo darbo žmonių laisvės ir demokratijos visame pasaulyje prieš fašistų moderniškus ginklus ir plieną stato savo kūnus ir aukoja gyvybes.

Tad brangūs draugai ir draugės—laisvės mylėtojai bei simpatikai, ištieskime jiems brolišką ranką, sustiprinkime juos dvasioje, parodydami, kad mes juos remsime iki kova bus laimėta, iki fašizmas bus sutriuškintas. Komiteto vardu visus Montrealo draugus ir drauges kviečiu stoti į vajininkų eiles, kad padarius vajų kaip galint pasekmingesniu. Taip pat primenu tame klausime atsižymėjusioms draugėms bei draugams, kaip tai B. Garnelienei, Vičienei, A. Asijavičiutei ir kitiems.

Aukos Ispanijos Kovotojų Paramai

MONTREAL. — Draugė B. Garnelienė, M.L.S.D.P.D. naujų narių gavimo vajuje laimėjusi pirmą dovaną—penkis dolerius, juos paaukavo Ispanijos kovotojų paramai.

ALDLD 47 kuopos moterų skyrius per draugę E. Juškevičaitę Mackenzie-Papineau Batalijonui pridavė dešimtį dolerių.

Komiteto už Taiką ir Demokratiją vardu už tokį draugių kilnų pasidarbavimą tariu širdingiausį ačiū.

V. Šipelis

Komiteto Sekretorius

Bangos Choras Turėjo Gana Gražų Koncertą

TORONTO. — Praeitą šeštadienį Bangos Choras buvo suruošęs gražų koncertą. Perstatė vieno veiksmo operetę "Cigonę Aidą" ir padainavo keletą dainų.

Apie programos atlikimą tenka pasakyti, kad išpildyta gana gerai, ypatingai publikai patiko operetė. Kiek teko patirti, tai publika kalbėjo, kad pirmą kartą mačiusi scenoje tokį gražų vaizdelį. Dainos irgi išėjo pusėtinai gerai.

Už choro lavinimą garbė priklausą jaunuoliui Antanui Morkiui, kuris savo muzikališkus gabumus nemokamai perduoda chorui. Girdėti, kad vasaros laiku choras nepertrauks lavinęsis ir žymiai padidins savo eiles, šale suaugusių įtrauks nemažą skaičių jaunuolių. Tad laike ateinančio sezono dažniau išgirsime scenoje skambant lietuvišką dainą ir matysime gražius perstatymus.

Paskutiniu laiku torontiečių tarpe buvo nuomonė, kad jau nėra kam dainuoti bei vadovauti, bet paskutinė Bangos Choro veikla parodo, kad ta nuomonė buvo klaidinga. Kada reikalas buvo tinkamai pastatytas, atsirado dainininkų ir chorvedys ir kaskart eina prie didesnio susitvarkymo. Torontiečiai Bangos Chorui linki gero pasisekimo ir laukia didesnio pasirodymo.

Dalyvis

Dar Galite Suspėti į Tiesioginę Ekskursiją į Lietuvą

Jau nedaug laiko beliko iki išplaukimo tiesioginės ekskursijos į Lietuvą, kuri išplauks Švedų Amerikos Linijos modernišku motorlaiviu "GRIPSHOLM" iš New Yorko gegužės 28 d. Ši ekskursija bus tikrai tiesioginė, nes pakely nebus sustojama niekur kitur, kaip tik Gothenburge, Švedijoj, ir sekantis, t. y. antras sustojimas iš New Yorko KLAIPĖDA! Kurią numatoma pasieks birželio 9 d. ryte. Ši kelionė bus tikras malonumas—įsėsite New Yorke ir iš to paties laivo išlipsite Klaipėdoj. Čia atatinkamas ekskursijoms sutikti komitetas iškilmingai pasitiks ekskursantus.

Antra Švedų Amerikos Linija ekskursija išplauks tuo pačiu motorlaiviu "GRIPSHOLM" — liepos 1 d. Iš New Yorko, per Gothenburgą — Stockholmą, iš čia laivu S. S. "MARIEHOLM" į Klaipėdą. Švedų Amerikos Linija palaiko nuolatinį susisiekimą tarp New Yorko ir Klaipėdos, per Gothenburgą, Švediją. Kelionė prasideda ir baigiasi Švedų Amerikos Linijos laivais. Važiuokite per Lietuvos uostą KLAIPĖDĄ!

Antrą ekskursiją liepos 1 d. vadovaus p. Mučinskas, Švedų Amerikos Linijos liet. skyr. vedėjas. Ekskursijos užgirtos: Liet. Laiv. Agentų Sąjungos Amerikoje. Dar galite suspėti išvykti gegužės 28 d. ir jau laikas rezervuoti į antrąją ekskursiją vietas liepos 1 d.

Turizmo propagandistas

Toronte ir Vėl Pradėjo Augt Bedarbių Skaičius

Toronto bedarbių pašalpos komisijonierius Laver painformavo spaudą, kad šį pavasarį smarkiai pradėjo augti pašalpgavių skaičius. Pereitais metais, sausio mėnesyje, Toronte buvo 78,561 žmogus, kuriems miestas turėjo duoti pašalpas, o iki rugsėjo mėnesio šelpimų skaičius sumažėjo iki 48,928. Kiekvienais metais kovo ir balandžio mėnesiuose šelpiamų skaičius žymiai mažėdavo, o šiemet pradėjo augti. Stai šių metų sausio mėnesyje miestas maitino 68,494 žmones, o kovo mėnesyje jau prisiėjo maitinti 70,248 žmones ir kasdien atsirado daugiau pageidaujančių pašalpų.

Dviejų Didvyriškų Vaikučių Nuotykiai Laike Kovos Už Ukrainos Laisvę.

Judis, Kurio Jūs Negalėsite Užmiršti

Rusiški Dialogai—Angliškais Paaiškinimais

Prie To Bus Rodoma Kita Sovietinė Filma

"RESPUBLIKŲ ŠOKIS"

Bus Rodoma Visą Sąvaitę

Pradedant Pirmadieniu, Gegužės 23, ir Baigiant Šeštadieniu, Gegužės 28

Rodymai Prasidės Nuo 7 Valandos Vakaro ir Nuo 9 Valandos Vakaro

Įžanga Suaugusiems 30 Centų, Vaikams 10 Centų

Temple Teatre, 300 Bathurst Street, Toronto

LIETUVOS NEPRIKLAUSOMYBĖS

Dvidešimtmečio minėjimo Iškilmių Lietuvoje proga

ŠVEDŲ AMERIKOS LINIJA

IR LIETUVIŲ LAIVOKORČIŲ AGENTŲ SĄJUNGA AMERIKOJE, Inc.

Rengia asmeniškai lydimą Metinę tiesioginę Ekskursiją į LIETUVĄ

MODERNIŠKUOJU BALTU MS."GRIPSHOLM"

Išplauks iš New Yorko GEGUŽĖS 28 d.

Per GOTHENBURGĄ, nepersėdant į KLAIPĖDĄ

Tuo pačiu motorlaiviu "Gripsholm" — Antra ekskursija, kuriai asmeniškai vadovauja VLADAS MUCINSKAS, Švedų Amerikos Linijos Lietuvių Skyr. vedėjas, išplauks iš New Yorko liepos 1 d.

Kelionė: GOTHENBURG-STOCKHOLM-KLAIPĖDA

Iš Stockholmo laivu S. S. "MARIEHOLM"

Kiti išplaukimai iš New Yorko:

Birželio 3 ir 9, Liepos 14 ir 22

Geriausia Jums patarnaus mūsų agentas, arba

SWEDISH AMERICAN LINE

1410 Stanley St., Montreal, Que., Canada

National Travel Bureau

J. A. PAPESH — Savininkai — J. K. KENEDY

Komisijonierius Oficialis vertėjas

296 Queen St. W. Telefonas EL. 8636 Toronto, Ont.

Atstovaujame visas garlaivių kompanijas

1. Galime atgabenti į Kanadą jūsų moterį ir vaikus. Laivakortes duodame už pinigus ir ant kredito.
2. Pasiunčiame pinigus Lietuvon ir į visas pasaulio šalis ir išmokame daug aukštesniu kursu, negu kitos agentūros. Pinigų persiuntimas per radio brangiau kainuoja tik 25 centus. Jei jūs per mus pasiųsite 10 kartų, tai vienuoliktu kartu jums patarnausime veltui.
3. Per trumpą laiką mes išimsime jums Kanados pilietybės popierius ir jums kainuos tiktai $8.00. Jūsų žmonai tiktai $3.00.
4. Mes perkalbame teisme, immigracijos ir konsulatų įstaigose. Mes išversime visus jūsų dokumentus į anglų kalbą.
5. Mūsų ilga praktika jums garantuoja greitą, paveikiantį ir teisingą patarnavimą. Mūsų obalsis—didelė apyvarta su mažu pelnu. Rašykite mums sava kalba.

LA 4325 Gyv. HA 7855

S. DERGEL

Vyriškų Drabužių Siuvėjas

Norinti turėti gerus drabužius, kreipkitės pas mane 4355 St. Lawrence, Str. Montreal

Advokatas ir Notaras

M. W. Kellermann

371 Bay St., Toronto 2, Ontario

Ofiso Telefonas: WA 5900

Rezidencijos: ME 1425

(Kalba ir vokiškai)

Lietuviai! Veskite Savo Reikalus Per DOMINION TICKET OFFICE

143 Queen Street West, Toronto, Ont. Phone WA. 6344

Seniausia ir patikimiausia laivakorčių kontora. Gyvuoja jau 22 metu. Laivakortės, pinigų persiuntimas, pilietybės popierių išėmimas, apdrauda ir daugelis kitų patarnavimų.

S. Heifetz, menedžeris

Liet. TSR Knygų Rūmų Knygų Saugykla