PEOPLE'S VOICE
The Lithuanian Twice-weekly Newspaper in Canada, Published by the Lith. Press Association, P. O. Station C., Box 1013, Toronto 3, Ont., Canada.

LIAUDIES BALSAS

Kanados Lietuvių Darbo Žmonių Laikraštis

Visų Šalių Darbininkai, Vienykitės! Jūs Nieko Nepralaimėsit, Tik Retežius, O Išlaimėsit Visą Pasaulį!

Nr. 228 ANTRADIENIS, GEGUŽĖS (MAY) 24, 1938, TORONTO, ONTARIO METAI VII

Viešųjų Darbų Vedimui Išleis $40,000,000

$30,000,000 Statymui Naujų Namų

OTTAWA, Ont.—Norman Rogers, darbo ministeris, pranešė, kad viešiems darbams federalė valdžia skiria $40,000,000.

Trys milijonai dolerių būsią sunaudoti baigimui Transkanadiško kelio, vienas milijonas dolerių prašalinimui pavojingų kryžkelių, septyni milijonai dolerių atstatymui istorinių vietų, ir t.t.

Taip pat darbo ministeris pranešė, kad jis patieksiąs parlamentui reikalavimą, kad būtų paskirta $30,000,000 naujų namų statymui. Per du metu būsią pastatyta tarp 10,000 ir 15,000 naujų namų.

NAZIAI UŽGROBĖ TRIJŲ KATALIKIŠKŲ ORGANIZACIJŲ IŽDUS

BERLYNAS.—Nazių laikraščiai paskelbė, kad paskutinėmis dienomis buvo konfiskuoti trijų didelių katalikiškų organizacijų iždai ir paskirti varymui nazinės propagandos. Visus tris grobius nazial paėmė katalikiškame Reino krašte. Vieną iždą atėmė nuo katalikiško jaunimo draugijos, kitą nuo katalikų mokyklų sąjungos, o trečią katalikiškos pedagoginių spausdinių leidyklos. Iždus konfiskavo kaltindami, būk šios katalikiškos organizacijos varę komunistinę propagandą.

Komunistai Tvirtai Stovi Už Demokratiją, Sako Drg. T. Buck

TORONTO, Ont.—"Komunistų Partija dar kartą patvirtina, kad ji stovi už demokratiją ir gynime demokratiškų Kanados institucijų yra pasirengus kooperuoti ne tik su darbininkų judėjimo jėgomis, bet ir su liberalais ir su konservativais," pareiškė Tim Buck, Komunistų Partijos vadas, užgirdamas premjero King pareiškimą liberalų konferencijoj, kad liberalai turi kovoti prieš provincializmą ir fašizmą.

Taipgi jis pažymėjo, kad Komunistų Partija džiaugiasi, jog jos iškeltos Kanados vienybės obalsis rado pritarimo liberalų tarpe.

Numirė Drg. Vincas Čėsna

HAMILTON. — Keturias dienas sunkiai pasikankinęs, praeitą šeštadienį mirė Vincas Čėsna, apie 52 metų amžiaus lietuvis.

Velionis į Kanadą atvyko dar prieškariniais laikais, rodos visą laiką ir išgyveno Hamiltone. Buvo sunkiosios industrijos darbininkas ir nuo pat įsikurimo Sūnų ir Dukterų Kanados Lietuvių Savitarpinės Pašalpos Draugijos antros kuopos nariu.

Mirtis įvyko iš priežasties parpuolimo namuose. Velionis bevirsdamas į skelpą smarkiai susižeidė sprandą, nuo ko išsivystė paralyžius ir už keturių dienų turėjo mirti. Paliko žmoną ir mažamečius sūnų ir dukterį.

Laidotuvės įvyko antradienyje, gegužės 24 dieną.

LOJALISTAI BŪDAMI NELAISVĖJ NUGIKLAVO FAŠISTUS

HENDAYE, Francija, Gegužės 22. — Čia gauta žinių, kad praeitą naktį Pamplona belaisvių stovykloje sukilo 2,000 lojalistų, užmušė keletą sargų, pasigriebė ginklus ir mėgino pabėgti iš fašistinės katorgos.

Iš Iruno fašistai praneša, kad sukilimas buvo numalšintas tik po to, kai daug lojalistų buvo išmušta ir sužeista. Lojalistai užsibarikadavę ir ilgai kovoję su fašistais. Fašistai teigia, kad jų nuostoliai buvę nedideli.

Šie sukilę liaudies gynėjai manė su ginklu prasiskinti kelią ir sugrįžti į savo pirmąsias eiles.

FRANCIJOS DIPLOMATAI
Francijos premjeras Daladier (vidury), užsienio reikalų ministeris Bonnet (į kairę) ir Korbin (užpakaly Daladier), Francijos pasiuntinys Londone, išeina iš Anglijos užsienio reikalų ministerijos po pasitarimo, kurio rezultate Anglija ir Francija sudarė karišką sutartį.

Dučė Reikalauja Francijos Uždaryt Pirėnų Rubežių ir Neleisti Ginklų į Ispaniją

ANGLIJA VERČIA FRANCIJĄ PASIDUOTI MUSOLINIO ĮTAKAI

Hitleris Tuo Nori Pasinaudoti Ir Apsidirbti Su Čekoslovakija

PARYŽIUS.—Nuo gegužės 11 dienos prie sugriūvimo eję Francijos-Italijos pasitarimai, praeitą penktadienį pradėjo gerėti ir vėl prasidėjo smarkios derybos.

Derybose svarbų vaidmenį pradėjo vaidinti Anglija. Jos ambasadorius lordas Perth Romoje turėjo pasitarimą su Italijos užsienio reikalų ministeriu Čianu ir po to informavo Franciją, kad kol nesulaikys per savo teritoriją gabenamų ginklų į Ispaniją, Italija nedarys su Francija nė jokios sutarties.

O Anglija visomis keturiomis verčia Franciją kuogreičiausia sudaryti su Italija sutartį.

Nesikišimo komiteto pirmininkas Plymouth turėjo pasitarimą su Vokietijos ambasadorium Londone, Dirksenu, ir tarėsi del galimo Anglijos, Francijos, Italijos ir Vokietijos susirinkimo, kuriame bus mėginama pravesti visas keturias šalis vienodai laikytis Ispanijos klausimu. O toks vienodumas reikštų Francijos atsisakymą nuo Ispanijos gelbėjimo, uždarymą Ispanijos rubežių, nepraleidimą iš Sovietų Sąjungos gabenamų į Ispaniją ginklų ir pagaliau sutraukymą su Sovietų Sąjunga padarytų sutarčių.

Šiame atsitikime Francija mato savo galutiną pralaimėjimą, kuris jai daug kainuotų, už tad nenori atsisakyti nuo draugiškų ryšių su Sovietų Sąjunga. Tačiau Anglija ją prie to priverstinai spiria, net pagąsdindama, kad atsitikime su Italija susikirtimo del Ispanijos, Franciją skaitysianti atsakominga ir paliksianti viena.

Tokia Anglijos politika labai padrasino Musolinį, kuris kiekviena diena Francijai stato akiplėšiškesnius reikalavimus, aiškiai pareiškiančius, jog galutinas jo tikslas, tai Ispanijos fašistų laimėjimas, o Francija turinti pasitraukti iš Ispanijos. Jo laikraštis, Tribuna, penktadienio laidoje sukėlė aliarmą, kad laike praeito mėnesio iš Francijos į Kataloniją įvežta daugybė amunicijos, artilerijos ir aviacijos, kuri net gręsianti sumušimui generolo Franko jėgų. Vien tik Sovietų Sąjunga per tą laiką į Kataloniją atgabenusi 200 orlaivių, o Italija pas fašistus turinti tik 250 orlaivių. Tad tokia pagelba, fašistinio laikraščio nuomone, yra per daug baisi, o už ją atsakominga Francija ir jos generalinis štabas.

Tad dabar Anglija ir deda visas jėgas, kad Franciją atgrąsinus nuo tos tariamos pagelbos ir kuogreičiausia sutaikius su Italija.

Nekurie diplomatai pradeda tikėti, kad Italijos pasikėlimą linkui Francijos yra sukurstęs Hitleris. Jis nori, kad Italija su Francija ginčytųsi del Ispanijos, o jis tuo pačiu laiku eis prie laimėjimų centralinėj Europoj, pirmiausia sudorodamas Čekoslovakiją. Mat Hitleris esąs įsitikinęs, kad kuomet Francija bus nukreipta linkui Italijos, ji negalės suteikti pagelbos Čekoslovakijai. Tais sumetimais Hitleris net nepageidauja Francijos ir Italijos susitarimo.

Kongresmanai Ragina Unijas Laikytis Vienybės

WASHINGTON, D. C. — Du kongresmanai, Ryron N. Scott, iš Kalifornijos, ir John T. Bernard, iš Minesotos, kalbėdami ofisų ir profesinių darbininkų konvencijoj pereitą penktadienį nurodinėjo, kad unijų vienybė laike lapkričio rinkimų yra labai reikalinga.

Konvencija pasisakė, kad CIO ir toliau kooperuotų su AFL unijomis, kaip ir praeityje, kur tokia kooperacija galima.

Kongresmanas Scott popietinėj sesijoj kalbėdamas kritikavo AFL vadus, kurie stoja prieš progresyvius kandidatus Kalifornijoj vien tik del to, kad juos palaiko CIO.

KVEBEKAS IŠĖJO PIRMUOJU DAILY CLARION VAJUJE

MONTREAL, Que. — Nežiūrint to, kad Duplesis su savo padlock įstatymu smarkiai persekioja darbininkų judėjimą ir jo spaudą, vistiek Kvebekas išėjo pirmuoju Daily Clarion vajuje sukeldamas $1,478.45, kas reiškia kvotos išpildymą 147.8 nuoš.

Daily Clarion per šį vajų sukėlė $15,866.31. Kvota išpildyta 105.7 nuoš.

HAMILTONAS MATĖ DIDELĮ KARĄ ORE

HAMILTON, Ont. — Pereito penktadienio naktį buvo surengtas "užpuolimas" iš oro ant Hamiltono. Tūkstančiai hamiltoniečių iš Civic stadiumo tėmyjo, kaip orlaiviai mėtė bombas, kaip priešorlaivinės kanuolės gynė miestą ir t.t.

JULIO ALVAREZ DEL VAJO, Ispanijos užsienio reikalų ministeris, kurs Tautų Lygoj pasmerkė "nesikišimo" politiką. Čamberlanui jo kalba labai nepatiko. Kada jis kalbėjo, Čamberlanas kramtė lūpas. To rezultate, tik trys šalys balsavo su Anglija Etiopijos Italijai pripažinimo klausimu.

Torontiečiai Laukia Draugų Amerikiečių Ir Jųjų Prakalbų

TORONTO, Ont.—Su kuriais teko kalbėti, visi išreiškė pasitenkinimą, kad draugai Šolomskai ir Pakalniškiai užsuks ir Torontan. Tas rodo, kad torontiečiai svečius myli ir atsilankys į prakalbas su jais pasimatyti.

Prie progos noriu priminti, kad prakalbos įvyks trečiadienį ir ketvirtadienį. Trečiadienį kalbės draugas D. M. Šolomskas, apie Lietuvą, o ketvirtadienį—Pakalniškis, apie poeziją ir kitus meno reikalus. Prakalbos įvyks 6 Denison salėj. Prasidės 8 val. vakaro.

Neužmirškit ateiti ir draugus bei pažįstamus atsivesti.

Reporteris

UNIJOS REIKALAUJA PRANEŠIMŲ APIE GINKLŲ ŠMUGELĮ

MONTREAL, Que.—Montrealo Unijų Taryba griežtai reikalauja, kad teisingumo ministeris Lapointe paskelbtų viešai rezultatus tyrinėjimo fašistų ginklų šmugelio.

Jos nuomone, visuomenė turi žinoti, kas dedasi Kanadoj, kad būtų galima imti atatinkamų žygių prieš ponspiratorius.

Visuomenė jaučiasi nerami, kad valdžia laiko paslaptyje tokius svarbius dalykus, kaip kad fašistų suokalbiai įsteigti Kanadoj fašistinę diktatūrą.

Ryersonas Naujam Judėjime Mato Daug Gero

MONTREAL, Que.—Kalbėdamas apie naują judėjimą Kvebeko provincijoj, tai yra L'Action Democratique, draugas Ryersonas, Kvebeko provincijos Komunistų Partijos vadas, pareiškė, kad iš to judėjimo galima daug tikėtis.

Paskutiniame savo susirinkime politinio veikimo komitetas išsirinko viršininkus. Šio naujo judėjimo prezidentu išrinktas Ryersonas sako, kad šis nau-Raoul Trepamier.

jas judėjimas susilauks biaurių atakų iš kairės (trockistų) ir dešinės, bet darbininkai neturį klausyti melų, o remti tą judėjimą, kad atmušti reakciją.

NUO LAKŪNO PABĖGO ORLAIVIS

NEW YORK, Geg. 22. — Seversky orlaivių lauke, buvusio Italijos poeto Annunsio sūnus praktikavosi su savo orlaiviu. Jam esant orlaivyje, paleistas motoras pradėjo stumtis pirmyn ir pasileido bėgti. Pagaliau atsimušė į automobilį, kuriame smarkiai sužeidė vieną moterį. Automobilis stovėjo kitam aerodromo gale.

HONG KONG. — Japonijai reikalaujant, Vokietija įsakė apleisti Kiniją visiems Vokiečiams —Kinijos patarėjams.

IEŠKO UŽTARIMO
Dr. Welfington Ku, Kinijos atstovas, kurs kreipėsi į Tautų Lygą užtarimo del Kinijos. To rezultate, Japonija buvo perspėta, kad nenaudotų nuodingų gazų.

Pirmuosius Nazių Siekius Čekoslovakija Pasitiko Su Nepaprastu Didvyriškumu

PASAULINIAI PLĖŠIKAI IŠSIGANDO ČEKOSLOVAKIJOS PASIRYŽIMO

Demokratiškoji Tauta Savo Laisvei Užtikrinti Pastatė Pusė Milijono Sargų

PRAGA, Čekoslovakija, Gegužės 22.—Musoliniui bedarant akiplėšišką spaudimą ant Francijos, praeitą ketvirtadienį, besirengdami prie valsčių rinkimų, smarkiai agresingą judėjimą pradėjo rodyti Čekoslovakijos ir Vokietijos naziai. Čekoslovakiški naziai vokiškose apylinkėse iššaukė daugybę riaušių, o Vokietijos naziai pradėjo pasibiaurėtiną prieščekoslovakišką propagandą ir smogininkų koncentravimą Čekoslovakijos pasieniuose.

Nekurios riaušės užsitęsė visą ketvirtadienio naktį, penktadienį ir net šeštadienį. Kai kur net ir civiliai žmonės stojo malšinti fašistų nenuoramų. Didžiausias įtempimas pasireiškė šeštadienį, po to, kai Čekoslovakijos policija nušovė du į Vokietiją bebėgančius nazių pasiuntinius. Del šio incidento visa Vokietijos fašistinė spauda stambiausiomis raidėmis pradėjo rašyti: "Praga Ka Darai?" "Čekoslovakijos pasielgimai netoleruotini," Čekoslovakai išžudė šimtus vokiečių" ir daug kitokių provokacinių išsireiškimų.

Tuo pačiu laiku Pragoje ir kituose miestuose susrinko milžiniškos minios žmonių ir šaukė "Lai gyvuoja slaviška Praga ir demokratiška respublika."

Čekoslovakijos valdžia, matydama, kad naziai atvirai graso jos nepriklausomybei, šeštadienį pašaukė prie ginklo apie 140,000 atsarginių ir prie rubežių pastatė apie pusę milijono vyrų. Šie nuvyko į pasienio fortus ir užėmė pozicijas. Tuojau nutrūko su Vokietija visoks susisiekimas ir prasidėjo tiltų sprogdinimas.

Sekmadienį, kuomet vyko valsčių rinkimai, naziška Vokietija buvo jau nutraukus visokį susisiekimą su demokratiška Čekoslovakija. Sustojo veikus net ir Paryžiaus-Pragos telefono linija, kuri eina per Vokietiją. Draugiškos šalys, norėdamos tarp savęs pasikalbėti, turėjo iššaukti Varšavą ir iš ten tik gavo Paryžių ar Pragą. Telefono komunikaciją sulaikė ir fašistinė Italija. Rinkimai praėjo tykiai.

Paskutinėmis žiniomis, nieko nelaimėjus Vokietija pradėjo atitraukti savo kariuomenę, kurią ant Čekoslovakijos rubežių pastatė praeitą ketvirtadienį.

ANGLIJOS MINISTERIŲ KABINETAS SUSIRINKO NEPAPRASTIEMS POSĖDŽIAMS

LONDONAS, Gegužės 22. — Čekoslovakijos įvykiai nutraukė Anglijos ministerių atostogas ir sušaukė nepaprastą posėdį.

Čamberlanas su Halifaksu jiems perskaitė diplomatinius raportus iš Maskvos, Paryžiaus, Berlyno, Pragos ir Varšuvos.

Neišduoda žinių, ką ministerių kabinetas nutarė daryti, bet dauguma žmonių mano, kad iškilus ginkluotam susirėmimu ir Anglija jo nepajėgs išvengti. Manoma, kad ji turės stoti už Franciją.

Anglijos ambasadorius Berlyne, Henderson turėjo pasitarimą su Ribbentropu, kur sako daręs diplomatinį spaudimą. Taipgi bus pasiųsti į Berlyną ir Pragą demaršai, kurie darys tolimesnius spaudimus.

MATO LENKIJOS TALKININKAVIMĄ NAZIAMS

PARYŽIUS, Gegužės 22. — Francijos užsienio reikalų ministeris Bonnet turėjo pasitarimą su Lenkijos ambasadorium ir davė stiprų patarimą, kad netalkininkautų Vokietijai ir nesikištų į Čekoslovakijos reikalus. Šlėktų ambasadorius gynėsi, kad Lenkija nekoncentruojanti savo kariuomenės Čekoslovakijos pasienyje.

Kartu davė ir Čekoslovakijai patarimą, kad patenkintų nazius, jei galima.

ČEKOSLOVAKIJOS ŽMONIŲ MORALĖ AUKŠTA

PRAGA, Gegužės 22. — Niekad nebuvo toks aukštas Čekoslovakijos pasiryžimas, kaip dabar. Socialistai, komunistai ir kiti demokratiškų pažiūrų žmonės visomis jėgomis stovi už demokratiškos tėvynės gynimą.

Jau dabar yra aišku, kad rinkimus laimės dvi didžiausios partijos: socialistų ir komunistų.

Nacionalė Čekoslovakijos socialistų partija populiari tuo, kad jai priklausė ir prezidentas Benes, o komunistų partija populiari del jos įdėtų pastangų pakeisti socialinę santvarką ir priartinimo prie didžiųjų slavų tautų—Sovietų Sąjungos, kuri visu svoriu stovi už demokratiškos šalies pečių dabartinėj kritiškoj valandoj.

Visi Čekoslovakijos žmonės tai žino ir del to reiškia nepaprastą savimi pasitikėjimą ir Čekoslovakijos Komunistų Partijai pagarbą.

Kinai Parodė, Kad Japonų Centrai Galima Pasiekti

HANKOW, Kinija. — Nežiūrint, kad japonai praeitą ketvirtadienį su negirdėtai žiauriais veiksmais užėmė Suchową, kinai parodė pasauliui, jog ir jie galėtų atkeršyti Japonijos miestams, bet to nepraktikuoja.

Praeitos sąvaitės pabaigoje keli Kinijos bomberiai pasikėlė iš Hankowo aerodromo ir per jūras nuskrido į Japoniją, į Nagasaki ir Fukdoka miestus. Tačiau vietoje bombų išmetė atsišaukimus, pranešančius ką japonai daro Kinijoje.

Po to, laimingai sugrįžo namo, nors pakelyje juos apšaudė japonų laivai. Kelionė užtrūko 6 valandas.

Jaunimas Už Demokratiją Ir Progresą

Kongresas Pasisako Už Jaunimo Vienybę ir Kolektyvį Apsigynimą

TORONTO, Ont.—Pereitą šeštadienį prasidėjęs Trečias Kanados Jaunimo Kongresas progresuoja labai gražiai. Keli šimtai įvairių tautybių delegatų diskusuoja jaunimo rolę gynime taikos, demokratijos ir progreso.

Už anglų tautos jauimą raportą duodamas Norman Levy pažymėjo, kad, nežiūrint visų sunkumų, Kanados jaunimas per kongresą daug atsiekė, ypatingai vienybės klausime.

"Mes esame labai laimingi bendradarbiauti su jumis," pareiškė Pierre Chaloult, kalbėdamas francūzų tautybės jaunimo vardu.

"Jokie atsiekimai be vienybės negalimi," jis tęsė.

Jo pareiškimas visų delegatų buvo užgirtas aplodismentais.

Raportų davėjai pažymėjo, kad jaunimas turi darbuotis už taiką, demokratiją ir ekonominį užtikrinimą. Taipgi pažymėjo, kad izoliacija Kanadai žalinga. "Mūsų gyvenimas surištas su kitų šalių gyvenimu," pareiškė Levy.

Toronte Žada Surinkti 250,000 Parašų Prieš Duplesio Padlock Law

TORONTO, Ont.—Parašų rinkimas po peticija, kad federalė valdžia panaikintų padlock įstatymą, įvestą Duplesio valdžios, eina visu smarkumu. Manoma, kad Toronto kvota surinkti 250,000 parašų bus išpildyta. Po peticija noriai pasirašo ne tik darbininkai, bet ir biznieriai ir profesionalai.

Pradžioj birželio manoma šaukti bendrą ateivių susirinkimą išnešimui protesto prieš padlock įstatymą.

Meksikos Kariuomenė Kaujasi Su Fašistais

MEKSIKOS MIESTAS, Gegužės 22.—Praeitą šeštadienį prasidėjo mūšiai tarp Meksikos federalės kariuomenės ir generolo Cedillo suorganizuotų fašistų. Pirmame mūšyje apie 200 raitelių užpuolė fašistus Rio Verde miestelyje, 60 mylių nuo San Luis Potosi, ir juos išvijo.

Mūšyje žuvo 22 fašistai, 3 valdžios kariai ir 80 fašistų suimta.

Fašistas Cedillo San Luis Potosi valstijoje turi suorganizavęs 18,000 civilių armiją, o prieš jį dalyvauja prezidento Cardeno vadovaujamų 10,000 valdžios kareivių. Apsigynimo ministerija į sukilimo vietą pasiuntė dar daugiau kariuomenės.

Fašistas Cedillo turi ir du transportinius bomberių tipo orlaivius, su kuriais bombardavo prezidento stovyklą.

LOJALISTAI ATAKAVO FAŠISTUS KATALONIJOS FRONTE

HENDAYE, Francija, Geg. 23. — Respublikos kariuomenė šiandien įvarė didelį kylį į fašistų linijas Katalonijos fronte, tarp Tremp ir Balaguer miestų.

Šiame fronte per keletą sąvaičių viskas buvo ramu. Tarp Teruel ir pajūrio fašistai daro nedideles atakas dar vis tikėdaniesi dasimušti iki Valencijos.

ČEKOSLOVAKIJOS NAZIAI RINKIMUOSE ĮSTEIGĖ DAUGIAU NENUORAMŲ CENTRŲ

PRAGA, Gegužės 23.—Vakarykščiuose valsčių rinkimuose čekoslovakiški naziai vokiškose apylinkėse municipalinių tarybų skaičių padidino nuo 69 iki 105. Iš 1,500 valsčių 48 pasirodė beveik grynai stovintieji su naziais.

Su tuo padidino ir Čekoslovakijai neprietelystę. Nazių vadas atsisako nuo susitarimų.

Liaudies Balsas

KANADOS LIETUVIŲ LAIKRAŠTIS, LEIDŽIAMAS SPAUDOS DRAUGIJOS. ISEINA DU KARTU Į SĄVAITĘ.

Prenumeratos Kaina:

Kanadoj ir Didžiojoj Britanijoj metams $3.00; pusei metų $1.50. Visur kitur metams $3.50; pusei metų $1.75. Atskira kopija 5 centai.

Pašto perlaidas (Money Orders) išrašykite Liaudies Balso vardu:

LIAUDIE BALSAS

P. O. Station C, Box 1013, Toronto 3, Ontario, Canada.

Ant Klaidingo Kelio

Nacionalė Patariamoji Liberalų Taryba, susirinkusi Ottawoj pasitarimui, priėjo išvados, kad provincializmas ir separatizmas, kaip ir komunizmas, fašizmas ir naziizmas, yra Kanados priešai. Tokiu būdu liberalai rado reikalą visus vienodai pasmerkti.

Kad provincializmas, separatizmas, fašizmas ir naziizmas yra Kanados priešai, tai nėra abejonės. Labai gerai, kad liberalai tą mato. Tačiau jie Kanados nuo priešų neapgins, jei ir toliau taip maišys su Kanados priešais ir tuos, kurie ne tik nėra jos priešais, bet pirmaeiliai jos reikalų gynėjai. Tuo pačiu botagu plakti ir komunistus, kuriais, kaip jau yra žinoma, liberalai vadina visus pažangius žmones, tai tas pats, kaip padėti visokiems provincializmams, separatizmams, fašizmams ir naziizmams.

Kanados neišgelbės nuo fašizmo vieni liberalai. Ypatingai, jei Kanados liberališka valdžia ir toliau taip žiūrės į naziizmus ir fašizmus. Komunistai, socialistai ir kiti pažangūs žmonės senai reikalauja ištirti fašistinį veikimą, ypatingai ginklų gabenimąsi iš Suvienytų Valstijų. Bet Kanados valdžia į tai nekreipia atydos. Fašistai mokinasi kariško muštro, bet valdžia neuždraudžia. Jie žada maršuoti į Ottawą, bet valdžia nieko prieš tai nedaro. Šimtai tūkstančių pažangių žmonių reikalauja panaikinti padlock įstatymą, tačiau liberalų valdžia tyli, nieko nedaro. Kanados valdžia atsisako parduoti ginklus lojalistams, kurie kovoja prieš naziizmą ir fašizmą. Tai dar ne viskas. Kanada tuo pačiu laiku parduoda amuniciją ir karišką medžiagą Frankui. Ji parduoda amuniciją ir orlaivius Japonijai, kuri kovoja prieš Kiniją.

Kanados liberalai, kurie sudaro valdžią, Kanados neišgelbės nuo fašizmo, provincializmo ar naziizmo, jei taip žiūrės į pažangių žmonių reikalavimus sulaikyt fašistus, ir palaikys Frankus ir kitus naziizmo ir provincializmo skleidėjus.

Ką Dabar Sakys Ponas Širvydas

Kaip jau matėte praeitame Liaudies Balso pranešime, Amerikos Lietuvių Darbininkų Literatūros Draugija Kanadoje gavo veik 200 naujų narių. Tai labai gražus būrys draugų ir draugių, stojusių į darbo žmonių apšvietos ir kovos organizaciją.

Įdomu, ką dabar sakys ponas Širvydas, kuris dažnai per Vienybę pranašauja Kanados lietuvių judėjimui "galą." Reikia manyti, kad ir jis, kaip ta Aukštaitė, jausis nei žvirblio nevertu. Ir ištikro, kuomet revoliucinė organizacija gali pasigirti 200 naujų kovotojų, tai tas tautininkėlis su savo pasekėjais negali pasigirti nei su vienu nauju nariu savo "organizacijai."

Vertos pagyrimo visos ALDLD kuopos, kurios suprato svarbą budavoti pažangią lietuvių organizaciją. Ypatingai reikia pagirti Montrealo kuopas, o labiausia tas drauges ir draugus, kurie gavo daugiausia narių. Kaip Montreale, tai trys draugės gavo didesnę pusę naujų narių. Tai pagarbos vertos vajininkės.

Tos kuopos, kurios mažai dirbo vajuje, turėtų atidirbti po vajaus. Šios organizacijos budavojimas labai svarbus klausimas. Ji yra didžiausias šulas pažangaus Kanados lietuvių judėjimo po visą Kanadą.

Padėkim Panaikinti Padlock Law

Šiuo laiku eina kampanija rinkimui parašų po peticija, kad Kanados valdžia panaikintų Kvebeko provincijos valdžios įvestą įstatymą vardu padlock law. Surinkus reikiamą skaičių parašų po peticija valdžia bus priversta tą įstatymą panaikinti arba atiduoti aukščiausiam teismui. Nesurinkus reikiamo skaičiaus parašų tas įstatymas gali būti paliktas neliestu ir tokiu būdu įsigalėti. Metams laiko praėjus nebūtų galima jį panaikinti. Nebent Kvebeko provincijos valdžia būtų priversta panaikinti.

Kad šis įstatymas yra labai biaurus, tai nėra reikalo apie tai kalbėti. Reikalinga pažymėti tik tą, jog jei jis nebūtų panaikintas, ateityje jis galėtų būti daug plačiau naudojamas, negu dabar. Kvebeko provincijos valdžia dabar dar susilaiko, kadangi jis dar neįsitvirtinęs. Plačiai panaudojus gali susikelti didelė opozicija ir žmonės priversti federalę valdžią panaikinti. Kada praeis metai laiko ir šio įstatymo federalė valdžia nebegalės panaikinti, tuomet Kvebeko valdžia jį pradės naudoti daug plačiau.

Visos pažangios organizacijos ir pavieniai darbininkai turėtų nepraleisti progos. Per šią kampaniją reikia stengtis rinkti parašus po peticija, kad federalė valdžia panaikintų jį, kol dar galima. Panaikinus šį įstatymą būtų užduotas didelis smūgis visiems reakcionieriams. Bet jis nebus panaikintas, jei visuomenė nieko nedarys, nevers federalės valdžios.

Padėkit Demokratijos Gynėjams

Nors Kanados lietuviai niekad neatsisakėt paremti kovotojus, kad demokratija nežūtų, tačiau tenka nors keliais žodžiais priminti ir apie tai. Ne todel, žinoma, kad reiktų jus raginti, bet todel, kad paaiškinti, kame dalykas yra, kodel reikalinga daugiau paramos tiems kovotojams.

Visų pirma draugai ir draugės turite žinoti, kad bekariaujant Ispanijoj ne vienam teko žūti ir ne vienam netekti sveikatos. Tie, kurie žuvo, žinoma, nebereikalauja medžiaginės paramos. Jų mirtis reikalauja tęsimo jų darbo. Bet tie, kurie neteko sveikatos, reikalingi paramos. Greitu laiku sugrįš Kanadon visa eilė draugų, kurie yra nustoję darbingumo visai. Bus tokių, kurie yra netekę rankos ar kojos. Jų išlaikymui reikalinga parama. Darbo žmonės negalime apleisti jų, nes jie neteko savo sveikatos bekovodami už visų darbo žmonių reikalus.

Taigi, nepamirškite tų didvyrių, kurie dar kovoja Ispanijos laukuose, ir tų, kurie toj kovoj neteko savo jėgų. Prie kiekvienos progos parinkite aukų ir prisiųskite Mackenzie-Papineau Batalijono Draugų Komitetui. Galite siųsti ir per Liaudies Balsą.

Kas Rašoma Kituos Laikraščiuos

Reakcionieriams Nesiseka

Skaudžių antausių gavo išdavikiška Chamberlaino valdžia. Jos užsienio reikalų ministeris lordas Halifaxas gryžta iš Genevos, kaip tarakoną prarijęs. Jam pasisekė nusivesti ant savo pavadžio tiktai Franciją, Lenkiją ir Rumuniją. Kitos valstybės, kurios, paprastai, balsavo Tautų Lygoje pagal Anglijos komandą, atsisakė balsuot prieš Ispaniją. Tai yra milžiniškas moralis laimėjimas demokratinės Ispanijos. Tai yra milžiniškas politinis laimėjimas Sovietų Sąjungos, kurios atstovas draugas Litvinovas pasirodė ištikimiausiu demokratijos gynėju.

Demokratijos išdavikas Halifax balo ir raudo, kuomet jam begailestingai svilino akis Ispanijos atstovas Tautų Lygoje. Tiktai Lenkija, Francija, na ir Rumunija pritarė Ispanijos laisvės graboriams ir fašistiniams mėsininkams. Su Kaino žyme ant savo kaktos gryžta iš Genevos ir Francijos užsienio reikalų ministeris Bonnet, tas išdavikas Francijos liaudies frontó. Francijoj jis susilauks ko nusipelnė.

Nors Etiopijos klausime Chamberlainui-Halifax'ui ir pasisekė pagelbėt Italijai, bet tas faktas, kad prieš britų-fašistų konspiracijas balsavo net Naujoji Zelandija (Britanijos dominija), aiškiai parodo, kad jau pradeda braškėti net Britanijos imperijos frontas.

Musolinio prakalba, kurią tas fašistų šmotas pasakė Genevoj, įpylė daugiau alyvos į pasipiktinimo ugnį. Anglijos atžagareiviai tikėjosi atšaldysią gerus santykius tarpe juodmarškinių ir rudmarškinių ir patrauksią Italiją į savo pusę. Musolinio prakalba įrodė, kad fašistiniai Siamo dvynukai neatskiriami. Chamberlaino politikavimas tik sustiprino fašistus ir jo "realei" politikai davė didelę špygą.

Dar daugiau. Anglijos kietakakčiai visuomet meilinosi prie Amerikos, traukdami ją į savo konspiracijų voratinklį. Bet šiuo kartu ir Amerikos valdžia atsuko savo nugarą Anglijos toriams. Amerika atsisakė pripažint ir užgirt Etiopijos pagrobimą. Todel Musolinis ir jo juodmarškinių gauja jau siunta prieš Amerikos Jungtines Valstijas. Musolinio bučkiai Chamberlaino adresu išskiria jį kaipo judošių demokratinių valstybių tarpe.

Jei prie to visko dar pridėt, kad Meksika diplomatiškai apkumščiavo Angliją, pertraukdama su ja diplomatiškus ryšius: jei prie to visko dar pridėt, kad papildomuose rinkimuose pačioj Anglijoj viršų ima Darbo Partija, kas parodo, kad Anglijos visuomenės didžiuma nepritaria demokratijos išdavikų politikai, tai darosi visai suprantama, kad Chamberlaino valdžioj greit prasidės visų galų sujrimas. Hitlerio agentas lordas Halifax jau žada rezignuoti. Tai pirmutinė žiurkė, kuri bando išsigelbėt nuo skęstančio laivo.

Anglijos Darbo Partiją, Anglijos komunistai ir tos šalies darbo unijos; Anglijos progresyvė visuomenė dabar turi palankiausias sąlygas išvyt Chamberlaino kliką šunims šėko piaut.

—**Vilnis.**

AUKOS

Drg. J. Mikaila išvykdamas iš Toronto ieškoti darbo atsinaujindamas savo prenumeratą Liaudies Balsui paaukojo vieną dolerį. Drg. Mikaila tulą laiką gyveno Toronte, per kurį laiką noriai padėjo dirbti prie laikraščio išsiuntinėjimo. Liaudies Balso štabas apgailestauja netekes drg. Mikailos, darbštaus darbininko, ir linki jam gero pasisekimo visame kame. Taipgi jam reiškia širdingą padėka už pagelbą ir auką Liaudies Balsui.

Drg. F. Gurklys, Tilsonburg, Ont., prisiuntė $14.50 nuo S.D. K.L.S.P.D. suruoštų šokių pelną, kurį yra paskyrę pusiau Ispanijos liaudies gynėjams ir Lietuvos politiniams kaliniams. Ši suma perduota į atatinkamus komitetus.

Drg. N. Šešelgienė, Chicago, Ill., atsinaujindama prenumeratą, paaukojo $1.50 Liaudies Balsui.

Calgary, Alta.—Šimtai pavienių bedarbių susikraustė į paštą, dailės galeriją ir Georgia viešbutį ir žada neišeiti, kol negaus pašalpos.

Iš Turčių Gyvenimo —A. REDFIELD

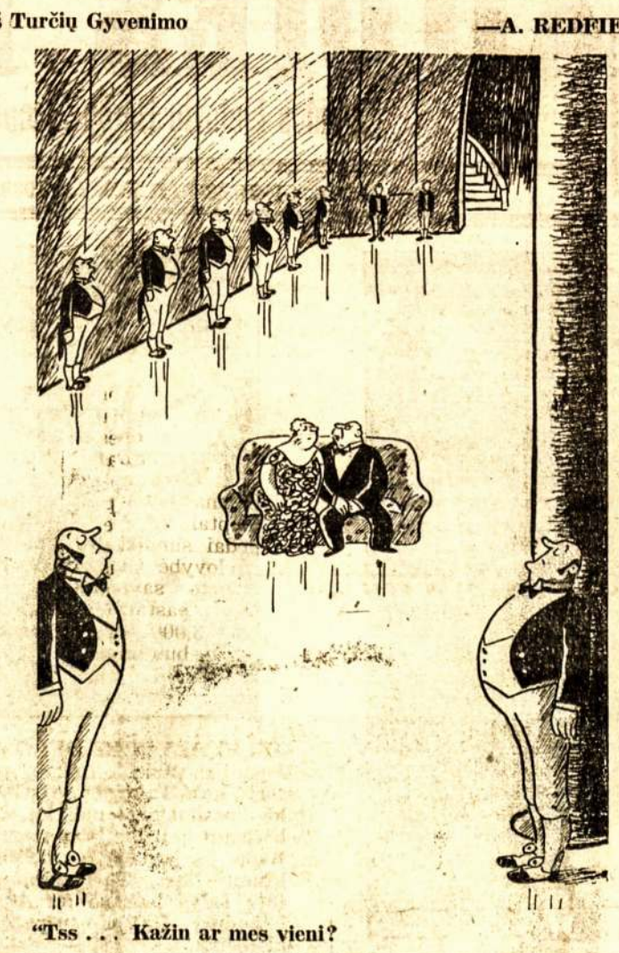

"Tss . . . Kažin ar mes vieni?

Kai Japonai Nugalės Kiniją, Puls Kanadą, Sako Čiankaišekienė

Žemiau talpinamas Čiangkaišekienės laiškas buvo prisiųstas Kanados Lygos už Taiką ir Demokratiją pirmininkui A. A. MacLeodui atsakant į jo laišką, rašytą spalio 29 dieną, 1937 metais, pranešant, ką mano daryti Kanados Lyga už Taiką ir Demokratiją, kad padėti sulaikyti Japonijos užpuolimą ant Kinijos žmonių.—**Redakcija.**

* * * * *

Turiu pažymėti, jog aš niekaip negalėjau anksčiau atsakyti į jūsų spalio 29 dienos, 1937 metų, laišką, pasakantį man, kaip Kanados Lyga už Taiką ir Demokratiją, jūsų vadovybėje, pašvenčia savo energiją, kad kuomi nors padėjus sulaikyti brutališką Japonijos agresiją prieš mūsų žmones.

Pasaulio istorija nežino lygių barbarybių, kokias japonai atliko ir atlieka Kinijoj. Jie stropiai ir su apskaičiavimu stengiasi sunaikinti mūsų žmonių gyvenimo priemones ir tokiu būdu pavergti visą šalį. Jie stengiasi įstumti į skurdą gyvuosius, bet tuomi jie sunaikins perkamąją jėgą ilgam laikui, kartu ir savo komercinius interesus šioje šalyje.

Milijonai Simpatikų

Prieš tą baisų užpuolimą mes kovojame visa savo jėga, apsiginklavę žinojimu, kad už rubežių yra milijonai žmonių, kurie atjaučia mus, nors jų valdžios nedaro jokių praktiškų žygių parodymui, kad jos smerkia Japonijos nežmoniškumą, beširdiškumą.

Jau virš devynių mėnesių, kaip mes kovojam desperatiškai ir mes pajėgėme pastoti japonams kelią linkui greitos pergalės, apie kurią jie svajojo.

Mes pajėgėme parodyti, kas jie yra ir, virš visko, sunaikinti pasaką apie jų galią. Iki šiam laikui jie baugino visą pasaulį su pasakojimais, kad jie gali atsilaikyti prieš bile kokią jėgą, bet dabar tas pasibaigė.

Kada didžiosios demokratijos, kurių principus ir etiką japonai išjuokė, pamatys, kad menkai apsiginklavusi Kinija pajėgė sumušti geriausias Japonijos divizijas, jos nesibijos pasmerkti Japoniją ir pastatys Japoniją tokion vieton, kokioj ji turi būti.

Vienintėlis kelias parodymui Japonijos žmonėms tokios situacijos yra didžiųjų valstybių atsisakymas skaityti Japoniją pirmos klasės jėga. Mažiausias smūgis japonijos prestyžui daugiau atsilieps Japonijoj, negu kitos kokios pastangos, kurios gali pakenkti taikai.

Japonai Laikomi Nežinystėj

Japonijos žmonės negauna jokių žinių apie įvykius Kinijoj. Kadangi spauda ir radio yra militarinių vadų kontrolėj, nėra galimybių sužinoti, kas tikrenybėj dedasi Kinijoj. Tačiau eina gandai, kad ne viskas gerai ir tie gandai būtų patvirtinti, jei didžiosios jėgos praneštų Japonijai, kad akyvaizdoje sulaužytų sutarčių ir tarptautinių įstatymų ir dar negirdėtų nežmoniškumų, ji negali būti verta skaityti pirmos klasės tautų šeimynos narė.

Ieško Teisybės

Mes nesitikime, kad kuri kita šalis atliktų mūsų kovas. Vieno ko mes prašome, tai teisybės ir paramos, reikalingos apsigynimui savęs ir atrėmimui agresijos. Didelės sumos, demokratinių šalių išleidžiamos apsiginklavimui, paeina iš priežasties baimės Japonijos militaristų ir nazių, fašistų bloko.

Todel jei demokratijos padėtų Kinijai sumušti vieną trečdalį to bloko, iš kitu dvieju trečdalių pavojaus nebūtų. Prašalinus pavojų, pranyktų reikalas tiek daug išleisti del apsiginklavimo.

Jei bus leista Japonijai Kinija nugalėti, demokratijoms prieš akis atsistos nuolatinis pavojus ir, laikui atėjus, jos bus priverstos pastatyti prieš Japoniją savo žmones ir iždus. Japonai, jei bus leista jiems nugalėti Kiniją, panaudos Kinijos resursus ir geografinius patogumus prieš baltąją rasę.

Visas Ramusis vandenynas pateks į japonų rankas ir, jei į jį jeis, kas atrodo neišvengiama, kontinentas ikĩ Beringo jūrų, japonai bus visai arti Kanados. Pirmynžanga oro kare tokia didelė, kad bus labai lengva tokį baisų bombardavimą, kokis dabar atliekamas Kinijoj, panaudoti ir ant šiaurinės Amerikos kontinento.

Reikia Reikmenų

Mes visi darome, ką galime, del mūsų pačių labo, kad atremti Japoniją. Mes esame tikri, kad jei gautume užtektinai reikalingų reikmenų mūsų kareiviams, galėtume sulaikyti Japoniją nuo užkariavimo visos mūsų šalies. Jei tų reikmenų mes negausime, galimas daiktas, kad mes būsime sumušti.

Jei mus sumuš, gėda bus toms jėgoms, kurios giriasi, jog laikosi sutarčių ir pareigų. Kaip kad aš sakiau pirmiau, mes neprašome atlikti mūsų kovas. Mes ieškome tiktai teisybės.

Generalisimas ir aš pati siunčiame jums ir Kanados Lygai už Taiką ir Demokratiją ir visiems kitiems, kurie mums simpatizuoja, karščiausią padėką ir įvertinimą jūsų pastangų.

Madame ČIANGKAIŠEKIENĖ

Iš S.S.R.S.

Socialistinė Konstrukcija Keičia Šalies Išvaizdą

Sovietų Sąjungos teritorija užima vieną visos žemės paviršiaus šeštadalį. Tai milžiniškas žemės plotas, apimantis daugybę karštų, viduržinių ir labai šaltų sričių. Štai apie Verkojanską žiemos laiku būna apie 69 laipsnius šalčio, skaitant Centigradu. Čia žemė esti amžinai įšalus apie 200 metrų. Vasaros metu atsileidžia, bet tik per kokį metrą gylio, o giliau pasilieka amžinai ledų sukaustyta. Čia smarkiosios žiemos metu medžiai sukietėja it geležis, kirviai pasidaro trapūs it stiklas ir paukščiai krinta nuo didelio šalčio.

O Turkmenijoj saulės spinduliais vanduo taip įkaista, kad jis sunaudojamas garo energijai. Šioj respublikoj yra vietų, kur per visus metus lietaus būna nuo 100 milimetrų iki pustrečio metro.

Sovietų Sąjungos visą paviršių galima dalinti į kelias griežtai viena nuo kitos skiriančias juostas. Šiose juostose klimatas ir augmenija labai skiriasi. Vienur auga pietinės palmės, o kitur šiaurinės pušys ir cedarai.

Virš 800 milijonų hektarų užima miškai ir 700 milijonų hektarų užima įvairios pelkės, tundros ir ganyklos.

Sovietų miškuose guli baisūs turtai, sudaranti apie 20 nuošimčių viso pasaulio miško medžiagos. Daugelyje vietų stovi miškai turintieji nuo trijų šimtų iki penkių šimtų metų. Veik trečdalis pasaulio spygliuotų medžių, iš kurių gaminamas popieris, randasi Sovietų Sąjungoj. Taip pat ir augaločiausi ir geriausios rūšies medžiai randasi Sovietų Sąjungoje. 170 milijonų hektarų užima vien maumedžių miškas, iš kurio gaminamas terpentinas, vagonai ir įvairioms mašinoms stovai.

Šale gražiųjų ir vertingųjų miškų, šalyje yra daugybė dykumų ir pelkių, pirmiau neturėjusių beveik jokios vertės. Dabar šios vietos apsodinamos naudingais miškais. Miškai sodinami apsigynimui nuo sausrų ir suteikimui malonumų industrinių centrų gyventojams.

Caristinėj Rusijoj dykumos buvo baisiu pavojum ir nebuvo galimybių jam prašalinti. Socialistinė šalis tuos pavojus pradėjo prašalinti. Karštosioms sritims apsodinti pritaikė naujas rūšis greitai augančių ir vertingų medžių. Tai vis subtropiški augalai, apie kuriuos pirmiau mažai kas žinojo. Štai Kaukazo srityse yra rajonų, kur atmosfera įkaista kaip kokiam puode vanduo. Caristiniais laikais čionai viešpatavo malarija ir kitos baisios ligos. Socialistinė šalis į šiuos plotus grąžino vegetaciją, apsodindama brangiais vaismedžiais: apelsinais, citrinomis, arbata ir smalingais medžiais, iš kurių daromi brangieji medžio dažai ir kiti dalykai.

Agrikultūra pradėjo įsigalėti ne tik kraštutiniai karštose sryti se, bet ir kraštutiniai šaltose srityse. Štai Pamiro krašte, net 4,000 aukščiau jūrų lygio, kur per visus metus tik 25 dienos laisvos nuo šalnų, pradėjo klestėti agrikultūra; užauginama daržovės ir javai.

Šale medžių ir įvairių augalų plėtimo, prieš sausras ant milžinižkos papėdės atsuktas ir vanduo. Žemutinės Volgos kraštas caristiniais laikais buvo žinomas kaipo badavimo kraštas. O dabar jau baigiama statyti irigacija, kurios pagelba bus sudrėkinta 4,300,000 hektarų žemės, tai yra toks plotas, kokį beveik apima visa Lietuva. Šiame plote bus užauginta 300 milijonų pūdų kviečių.

Darbininko Akim Žiūrint

Ateiną iš Lietuvos laikraščiai praneša, kad dabar Lietuvoje, nuo užmezgimo diplomatinių ryšių su Lenkija, tęsiasi visokių diplomatinių svečių priėmimai ir vaišės. Kauno ponai maloniai priiminėja Lenkijos ponus, maloniai krupniku plauna savo gerkles, o paskui kalba malonias kalbas . . .

Atrodo, kad nekuriems Lietuvos valdovams prasidėjo malonumų sezonas.

* * * *

Lenkija savo miško medžiagą plukdys į Klaipėdą Nemunu. Gi Lietuvos dvarponiai, bei kiti stiprūs "patrijotai" litus plukdys Lenkijon dvarų pirkimui.

Plukdymu prasideda, plukdymu ir pasibaigia. Arba, anot to priežodžio, kaip tu man, dieve, taip ir aš tau, pone dieve.

* * * * *

Net šiuokritišku Lietuvai momentu, Smetona nesiryžta atidaryti kalėjimų duris Lietuvos politiniams kaliniams, nors tie kaliniai didžiausiu nuoširdumu yra pasiryžę kovoti ir ginti Lietuvos laisvę ir nepriklausomybę.

Jei Smetonai ir kitiems "tautos" šulams rūpėtų žmonių gerovė ir Lietuvos laisvė, o ne kapitalistiniai interesai, tai jie visų pirma paleistų iš kalėjimų politinius kalinius ir atsteigtų demokratinę tvarką. Lietuvos laisvė ir nepriklausomybė buvo atgauta prie demokratinės tvarkos, su demokratiniais šūkiais ir tikslais. Del tų demokratinių teisių ir laisvių visų įsitikinimų žmonės ir stojo ginti Lietuvą.

Tas rodo, kad demokratijos atsteigimas susitiprintų Lietuvą viduje ir jos atsparumą prieš užpuolikus.

* * * * *

Bet Smetona elgiasi priešingai. Nujausdamas susilaukti Lenkijos ultimatumą, pasiskubino paleisti iš kalėjimų voldemarininkus ir hitlerininkus, kitaip tariant, Lietuvos nepriklausomybės priešus.

Lietuvos gynėjus jie paliko uždarytus kalėjimuose, gi "laisvėj" esančiam lietuviui dar labiau sukaustė lūpas.

* * * * *

Tokie Lietuvos fašistinių valdytojų darbai rodo, kad jie ruošia geriausias sąlygas nepriklausomybės priešams veikti viduje ir ardyti lietuvių pasiryžimą kovojimui už laisvę.

Suprantama, tomis sąlygomis pasinaudoję priešai statys kitus reikalavimus, o Smetona juos priims, pasiteisindamas Lietuvos silpnumu.

* * * * *

Šį pavasarį viena diena buvo ypatingai biauri. Lietus su sniegu dribo per visą dieną. Šaltas ir drėgnas vėjas šiurpu kratė gyvulį ir žmogų. Aš nuo trečio aukšto pro langą pažvelgiau į gatvę. Niuru. Ant ties langu kabančių telefono vielų atskrido šnekutis ir visas drebėdamas nuo šalčio ėmė čiulbėti. Čiulba pasikratydamas sparnelius ir galvą. Bet iš to čiulbėjimo tik žiopčiojimas teišeina. Mat užkimęs, nabagas. Bet jis nepaisydamas, kad yra užkimęs ir jokio balso neišduoda, čiulba visvien. Suprantama jis tai darė iš instinkto.

Beskaitydamas Širvydo žiopčiojimus per Vienybę visados prisimenu tą užkimusį šnekutį. Ir Širvydas, kaip ir tas paukštelis, iš instinkto rėkia ir rėkia apie sugriuvimą bendro lietuvių antifašistinio veikimo Kanadoje. Nežiūrint, kokias užkimusias nesąmones, bet jis nesiliauja jų per Vienybę giedojęs.

Na, ką padarysi. Instinktas pasilieka instinktu.

* * * * *

Tūli korespondentai iš Montrealo ir Toronto per Naujienas ir N. Gadynę nesiliaudami lieja ašaras skųsdamiesi Liaudies Balsu ir antifašistiniu veikimu. Na, pagaliau, tie didieji "kovotojai" susilaukė užtarimo. Vienybės broliai pažino "skriaudžiamuosius" ir ištiesė pagelbos ranką. Gi demokratinių principų liga net ponas Širvydas užsikrėtė. Ir jis pasirodo tų principų gynėjų. Nenuostabu, minimų korespondentų vienodi principai, todel vieni kitus ir užtaria.

Išmintingai yra sakoma: Piauk ranką, ar rankos pirštą—vis vien skauda. Taip yra ir su tais žmonėmis.

Z. J.

MONTREAL, Que.—Montrealo Pašalpos biuras iš bedarbio reikalauja pristatyti 30 laiškų nuo fabrikų savininkų prirodymui, kad jis ieškojo darbo, bet negavo. Tą išpildžius jis gaus $1.80 į sąvaitę pašalpos.

Lietuvoje

RŪPINASI MEDELIŲ SODINIMU

Paskutiniais laikais smarkiai pradėta rūpintis Lietuvos apsodinimu. Tam tikslui visoje Lietuvoje pernai veikė 379 komitetai, kurių tikslas sodinti ir globoti medelius.

Per pereitus metus tie komitetai apsodino 63 kilometrus gatvių, opie 933 kilometrus lauko kelių, 105 hektarus miško, 6,760 sodybų, miestuose 25 aikštes ir sodus.

Šiemet medelių sodinimui pradėta ruoštis kovo mėnesyje ir komitetų skaičius praplėstas iki 500. Plane numatoma šiemet apsodinti 80 kilometrų miestų ir miestelių gatvių, apie 1,000 kilometrų lauko kelių, apie 8,000 sodybų ir apie 100 kapinių bei šventorių.

GIRIASI PAREMUS 149 UŽSIENIO LIETUVIŲ MOKYKLAS

Kaune įvyko Draugijos Užsienio Lietuviams Remti metinis susirinkimas, kuriame dalyvavo 60 atstovų. Draugijos pirmininkas R. Skipitis susirinkusiems gyrėsi, kad praeitais metais buvus tikra darbymetė. Sako ši draugija užsienio lietuvių "švietimui ir kultūros" reikalams išleidusi 368,000 litų. Šią sumą išleidusi vienu ar kitu būdu remdama ar išlaikydama 149 užsienyje mokyklas, kuriose mokytojai mokė 15,590 mokinių.

"PIENOCENTRO" VEIKLA PER PEREITUS METUS

Balandžio paskutinėje sąvaitėje Kaune įvyko "Pienocentro" įgaliotinių suvažiavimas, kuriame dalyvavo 470 įgaliotinių.

Iš raportų paaiškėjo, kad per pereitus metus "Pienocentras" į užsienį išvežė 14 milijonų, 964 tūkstančius kilogramų sviesto ir 74.135,000 kiaušinių, ką pardavė neblogomis kainomis. Taip pat "Pienocentras" neblogai vertėsi pieno produktais ir Kaune, padarė už pusšešto milijono litų apyvartos. Provincijoj esančios "Pienocentro" krautuvės daugiausia davė nuostolių.

Nuo visos apyvartos "Pienocentrui" liko 292 tūkstančiai litų grynio pelno. Suvažiavimas jį griebėsi paskirstyti. Pagrindiniam kapitalui paskyrė 30.000 litų, atsargos kapitalui 74,000, iš mokėjimui dividendų 78,920 litų, verslo mokesčiams 60,000 litų, o 31,000 litų įvairiems fondams, kaip tai ginklų, aero klūbui, tautininkų dvasioje auklėjamiems jauniems ūkininkams ir kitiems.

Del šių fondų kilo didelis triukšmas: vieni tais pinigais siūlė apginkluot šaulius, o vienas prezidiumo narys už tuos pinigus pasiūlė įsteigti pienininkų sanatoriją, nes daug pienininku serga reumatu. Šis geras pasiūlymas ant tiek supykino ponus, kad jie sukėlė tokį triukšmą ir trypimą, kad net salės langai drebėjo.

"Pienocentras" tvark o m a s bendrovės pagrindais, bet jame dalyvauja su savo kapitalais ir valstybė, todel į suvažiavimą buvo atvykę ir ministeriai.

KIEK YRA IŠLEIDŽIAMA ŽMOGAUS GLOBOJIMUI

Kaunas yra didžiausias bedarbių punktas. Per ištisus metus čionai yra šimtai bedarbių. Kartais bedarbių skaičius prašoka d e š i m t į tūkstančių žmonių. Kadangi uždarbiai maži, tai dauguma su pabaigimu darbo pabaigia ir duonos kąsnį. Tokiems nors retkarčiais pavalgidinti yra susitvėrus vadinama "žmogaus globos draugija." Ši draugija nuolatos Kaunui kalba apie žmogaus globojimą ir skelbia įvairias rinkliavas, tačiau, kaip pasirodo, kauniečiai šiai draugijai yra labai neduosnūs. Kaip iš šios draugijos raporto pasirodo, tai per visus pereitus metus ši draugija surinko tiktai 213,198 litus. Tad išdalinus viršuj minėtą sumą, kiekvienam bedarbiui labai mažai teko.

IŠ TĖVO VOGĖ PREKES IR JAS PARDAVINĖJO SŪNUI

Vilijampolietis Kazys Rasimas iš odų pramoninko Šliomavičiaus vogė odas ir jas pardavinėjo kitoje pusėje gatvės savarankiškai varančiam prekybą Šliomavičiaus sūnui.

Tačiau taip besiverčiant Rasimas įkliuvo ir už tai gavo pusantrų metų sunkiųjų darbų kalėjimo.

PAGYVĖJO LIETUVOS DVARININKŲ VEIKIMAS

Balandžio mėnesio paskutinėmis dienomis Kaune pasirodė labai daug Lietuvos dvarininkų. Jie suvažiavo iš visų Lietuvos kampų. Ne vienam teko apvaikščioti keletą viešbučių, kol surado nakvynę.

Dvarininkai suvažiavo pasitarti, kaip pagerinti savo finansinius reikalus, nes susidarius naujom sąlygom, atsiradus daugiau užtarėjų, tikisi daugiau laimėjimų.

Tokie reiškiniai naujakuriams ir visiems valstiečiams nežada nieko gero.

ŽUVO AVIACIJOS PUSKARININKAS

Balandžio 27 dieną prieš piet karo aviacijos lakūnas, jaunesnysis puskarininkas Kazys Smetona, atlikdamas pratimus skraidė vienviečiu naikintuvu. Jis pakilęs 1,000 metrų pateko į suktuką ir lėktuvas netoli "Maisto" prie Garliavos plento nukrito. Lėktuvas sudužo ir lakūnas vietoje užsimušė. Smetona yra kilęs iš Taujėnų valsčiaus, Užulėnio kaimo, gimęs 1915 metais.

KAUNAS NORI PASISTATYTI NAUJĄ ROTUŠĘ

Žydų laikračiai rašo, kad Kauno burmistras buvo susikvietęs miesto tarybos frakcijų atstovus ir juos painformavo, kad rengiamasi statyti naują rotušę, kurios statyba atsieisianti apie penkis milijonus litų.

Vieta dar neparinkta, bet manoma rotušę statyti Vileišio aikštėje ir inkorporuoti jau anksčiau ten pastatytus savivaldybės rūmus. Rotušės statymui yra priešingi namų savininkų atstovai.

NUBAUDĖ VIEŠŲJŲ NAMŲ LAIKYTOJUS

Ukmergėj buvo net keli slapti viešieji namai, kuriuos policija ne per senai susekė. Balandžio 20 dieną Kauno apygardos teismas nagrinėjo Ukmergėje net keturias tokias bylas ir nubaudė tris asmenis.

Viešųjų namų laikytoja Agota Bortkienė nubausta pusantrų metų paprasto kalėjimo, o Izidorius Slavinskas ir Marija Ašmenskienė nubausti po šešis mėnesius kalėjimo.

BEVEŽDAMI ŠIAUDUS UŽMUŠĖ KAIMYNĄ

Tarp Išlaužos dvaro ir Prienų, ant plento rastas užmuštas ūkininkas Kaščionis iš Nibrių kaimo, Jezno valsčiaus.

Vėliau paaiškėjo, kad keli ūkininkai vežė šiaudus įsigėrę, tai bevažiuodami ėmė muštis ir Kaščionį akmeniu užmušė, o užmuštą išmetė iš vežimo.

Įtariamieji suimti, daroma kvota.

LOZORAITĮ FAŠISTAI APDOVANOJO LOZORIAUS ORDINU

Balandžio 22 dieną Italijos nepaprastas pasiuntinys atsilankė pas buvusį ir dabar laikinai einantį Lietuvos užsienio reikalų ministerio pareigas Lozoraitį ir apdovanojo švento Mauricijaus ir Lozoriaus didžiuoju kryžiumi.

Lozoraitis priimdamas Lozoriaus kryžių, padėkojo pasiuntiniui ir Italijos karaliui, pripažindamas jį Italijos karaliumi ir Etiopijos imperatoriumi.

Už pripažinimą Etiopijos, Italijos fašistai "Lozorių" ženklais apdovanojo Tubelį, Šilingą, Radušį, Montvilą ir Kajecką—užsienio reikalų ministerijos tarnautojus.

Manoma, kad už tokį kiauliško pasielgimą šie Lietuvos valdininkai tikrai yra užsipelnę "Lozorių" vardo ir italai tai suprasdami juos tokiais ir aptitulavo.

LIETUVOS KATALIKAI NEPASITENKINĘ DEL BOBOLOS

Lietuvos jėzuitai dėjo pastangas, kad šventuoju būtų pripažintas lenkas Bobola, o kiti, kad Pabrėžos buvęs klebonas, kuris buvęs lietuvis. Popiežius paklausė jėzuitų ir velykų proga Bobolą paskelbė šventuoju, paskirdamas jį Lenkijai.

Dabar ir vėl jėzuitai veda popagandą, kad Bobola būtų garbinamas ir Lietuvoje, bet lietuviai šį naująjį "šventąjį" sutiko nepalankiai ir nemato reikalo garbinti.

VARŠUVOJE BUVO "RENGIAMA" Į LIETUVĄ EKSKURSIJA

Lietuvai su Lenkija užmezgus diplomatinius santykius, Varšuvoje atsirado keli žmonės, kurie pradėjo organizuoti iš Nepriklausomos Lietvos kilusių žydų ekskursiją į Kauną. Užsirašant buvę imama po 50 zlotų rankpinigių. Ekskursijoj dalyvauti užsirašę kelios dešimtys žmonių ir įmokėję reikalaujamus rankpinigius; ekskursija buvo rengiama ant gegužės 5 dienos. Bet vėliau paaiškėję, kad ekskursija buvus "organizuojama" apgaulės ir sukčiavimo tikslais. Du iš Lietuvos kilusius žydus suėmus Varšuvos policija.

ANGLIJA ĮSAKIUS LIETUVAI PRIPAŽINTI ITALIJAI ETIOPIJĄ

Kaunas.—Sužinota, kad Kaune buvo gauta net dvi Anglijos vyriausybės notos, nušviečiančios Abisinijos klausimą. Tokios notos buvo išsiuntinėtos visiems Tautų Lygos nariams. Notose esą buvęs išdėstytas samprotavimas, reikalingas taikos stiprinimui.

Suprantama, kad tas samprotavimas buvo ne kas kita, o įsakymas pripažinti Italijai Etiopiją, kuri savo laiku irgi buvo tokia pat Tautų Lygos narė, kaip Lietuva ir kitos valstybės.

STATYS 4,000 LITŲ VERTĖS LIEPTUS

Biržai.—Apie 100 Biržų darbininkų nuolat dirba Astravo siūlų ir drobės fabrike. Jiems į darbą ir iš darbo tenka eiti aplink ežerą apie 3-4 kilometrus. Pernai buvo padaryti per ežerą lieptai, bet žiemos laiku lieptus ledai sunaikino. Dabar fabriko vadovybė susitarė su Biržų miesto savivaldybe tvirtesnių lieptų pastatymui, kurie kainuos apie 3,000—4,000 litų. Iš darbininkų bus imamas nedidelis mokestis.

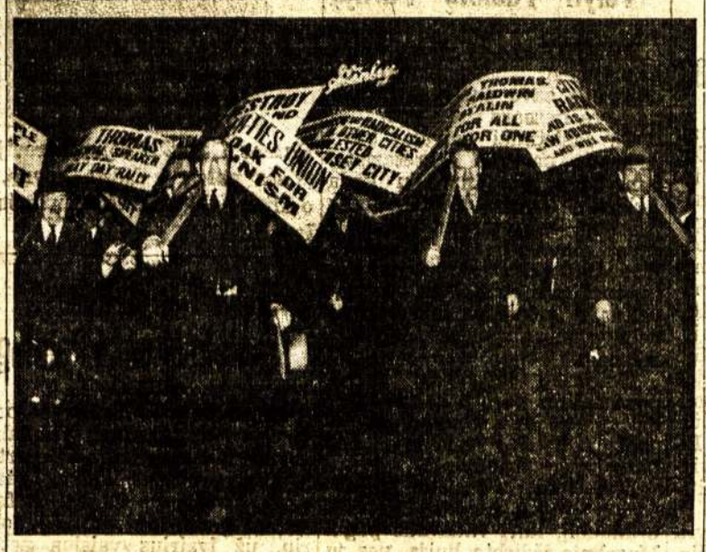

CHULIGANŲ DEMONSTRACIJA

Kada Tarptautinis Darbininkų Apsigynimas norėjo šaukti mitingą Jersey City, kur būtų kalbėję kongresmanas Jerry O'Connell ir John T. Bernard, šio miesto majoras Frank Hague, kuris sako, kad jis esąs įstatymu, sumobilizavo šią chuliganų gaują trukdymui. Mitingas buvo panaikintas.

K. Kilikevičius

Pirmas Mano Maršrūtas Po Kanados Lietuvių Kolonijas

(Tąsa)

Fort William ir Port Arthur, Ont.

Po 19½ valandos kelionės, pravažiavus 554 mylias per miškus, tarpkalnes ir dar gana žiaurios žiemos sritis, paežerėmis, paupiais ir per akmenuotus kalnus bei pro uolų kalnus, pasiekiau Fort Wiliam, Ont.

Stotyje sutiko draugai, kurių tarpe buvo senas mano pažįstamas, draugas J. Puodžiūnas, ir geras aktyvistas fortwilliamietis draugas J. Karonas. Apsimainę keliais sakiniais nuvažiavome į jų gyvenamą vietą. Tenai tuojau sutikau pasižymėjusį kovotoją draugą A. Tumėną ir keletą kitų draugų. Draugai davė pasiūlymą, kad prigulčiau poilsiui, bet pasiūlymas atpuolė. Visi tariamės, kaip išnaudoti mano atsilankymo progą, sušaukti Fort William ir Port Arthur lietuvių aldiečių ir simpatiku susirinkimą. Susitariame ir pasiskirstome pareigomis. Draugas A. Tumėnas ir Karonas su kitais draugais pasirūpina sale ir sukvietimu Fort William lietuvių, o aš su draugu J. Puodžiūnu nužygiavome į Port Arthur pakviesti lietuvius iš ten.

Vakare ukrainų darbininkų salėj susirinkome apie 20 darbininkų ir padarėm pasitarimą ALDLD, Liaudies Balso ir kitais darbininkų judėjimą liečiančiais reikalais. Pasitarime draugai iškelia sunkias veikimo sąlygas, bet rūpestingai svarsto išeitis. Kadangi ALDLD kuopos valdybos nariai dar nesugrįžę iš miško darbų, taipgi vienas valdybos narys, draugas J. Malickas, išvykęs Ispanijon, nutarta išrinkti laikiną komitetą kuopos organizaciniams darbams vadovauti, ypatingai rūpintis, kad sekmingai pravedus ALDLD vajų gavimui naujų narių. Bendrai imant, pasitarimas praėjo geriausioj nuotaikoj.

Šiuose miestuose visų lietuvių pragyvenimo šaltinis, tai kartas nuo karto padirbėjimas miške. Nors čia gyvenanti lietuviai vieni nukamuoti sunkaus miško darbo, kiti bedarbės, pusbadžio gyvenimo ir pavojingų kelionių prekiniais traukiniais, pas visus reiškiasi daug žadantis nuoširdumas ir energingas pasiryžimas darbuotis darbininkų organizacijų ir savo spaudos tvirtinime.

Po pasitarimo, ačiū draugui Puodžiūnui ar draugų kolektyvui, buvo parūpinta man nakvynė, kur gerai pailsėjau. Sekantį rytą palydėtas ligi traukinio draugų J. Puodžiūno ir J. Karono sėdau traukinin ir leidausi tolymesnėn kelionėn, linkui Centralinės Kanados didmiesčio ir Manitobos provincijos sostinės Winnipego.

Vienakojis, Bet . . .

Rodžer Tšumi, vienakojis kalnų pravadyrius. Čia jis matomas ant uolos kranto ant La Dola kalno netoli Ženevos, Šveicarijoj, gelbstint šunį, kurs buvo rastas tarpkalny.

Winnipeg, Man.

Nors šaltoka, tačiau graži ir saulėta ankstyvo pavasario kovo mėn. 19-ta diena. Aš sėdžiu apytuščiame vagone ir audžiu mintimis įgytus įspudžius tarpe draugų miško kirtėjų. Galvoje kyla klausimai, kaip seksis naujoj ir didžiausioj Centralinės Vakarų Kanados lietuvių kolonijoj — Winnipege. Traukinys skuba per pelkėtus miškus, vėliau per akmenuotus laukus bei miškus, pro akmeninius tarpeklius, tarpkalnes ir mažus tunelius. Pagaliau pasiekiau ir Manitobos provincijos derlingas lygumas. Jau ir pavakarys. Už horizonto besislėpianti saulė sukuria pasakiškai gražius gamtinius reginius. Čia baigiasi 25 valandų kelionė, susidedanti iš 419 mylių. Traukinys lėtai įslenka į pusėtinai gražią Winnipego stotį.

Stotyje laukia būriai žmonių. Lėtai einu pro juos ir tėmyju, ar nesutiksiu ką nors, iš savo brolių tautiečių. Žvilgteriu lyg savieji, bet nei jie, nei aš neužkalbiname. Aš prieinu prie bilietų pardavėjo del reikiamų informacijų. Man bevedant derybas atsisuku ir pastebiu seną savo pažįstamą J. Radzevičių ir iš kart įtartus draugus—P. Gutauską ir J. Labunską.

Apsimainę mintis keletu sakinių, išeiname iš stoties. Žygiuojame bekalbėdamiesi. Aš nei neklausiu, kur mane vedasi. Tik staiga vienas iš mano draugų nusitveria už maždaug vidurinės klasės viešbučio "Bell" durų ir bematant visi priėmimo kambaryje. Aš užklausiau, ką jie čia sumanė. Jie, matomai mane gerbdami ir žinodami kelionių nuovargį, atkerta: "Po kelionės esi pavargęs ir mūsų komitetas patvarkęs, kad čia turi pailsėti." Aš norėjau priešintis, bet jie nei klausyti neklauso. Kaip bematant jau ir patogiame, gerai įruoštame kambaryje.

Pasikalbėjus su draugais, sutariame vykti į St. Boniface, kur draugės winnipegietės ir stbonifacietės, kartu su ukrainietėmis turėjo parengimą paminėjimui tarptautinės moterų dienos Kovo Aštuntos.

Pavakarieniave nuvykstame. Vėlus laikas. Parengimas jau baigiasi, bet dar teko matyti keletą programos dalių. Išpildyta gražiai, matomai rūpestingai priruošta.

Čia tenka susipažinti su būriu letuvių. Draugai ir draugės simpatiški. Kiekvienas stato klausimus apie organizacinį darbą. Aš net nespėju visus atsakinėti. Jaučiuosi "too slow." Tai žmonės, kurie padaro nepaprastai greitą įtaką ir su kuriais niekuomet nesinori skirtis.

Po parengimo dar ilgoką laiką salėje dalinamės mintimis apie parengimą ir bendrai darbininkų judėjimą. Negana dar to. Išėję į gatvę dar prieš išsiskirstymą pusėtinai ilgai "posėdžiaujame." Pagaliau, po pusiaunakčio, išsiskirstome poilsiui.

Ant rytojaus teko dalyvauti maršrūto komiteto posėdyje. Komitetas suorganizuotas iš atstovų nuo ALDLD 217 kuopos, SDKLSPD 7-tos kuopos, Komunistų Partijos Winnipego Lietuvių Frakcijos, Winnipego ir St. Boniface Moterų Draugijos ir Winnipego Lietuvių Bendro Fronto Komiteto Lietuvos Liaudžiai Ginti, kas reikia iš visų Winnipego ir St. Boniface lietuvių organizacijų atstovų. Posėdyje priruošėme maršrūtui planą. Iš čia kviečiamas nuvykstu į moterų organizacijos susirinkimą.

Susirinkima radau jau pradėtą. Apie desėtką draugių susirinkusios rūpestingai svarsto organizacinius reikalus. Nors organizacija nedidelė (iš 12 narių), bet visos draugės energingos, gabios darbininkės ne tik tos organiacijos ribose, bet ir daug platesnėj dirvoj. Vakare maršrūto komiteto pastangomis sušaukiamas masinis mitingas, kur teko kalbėti bendrais politiniais, darbininkų klasę liečiančiais klausimais. Mitinge dalyvavo apie 80 asmenų. Čia teko susipažinti su senais mūsų judėjimo budavotojais draugais K. Ginkum ir S. Pakniu ir kitais. Nors minimi draugai amžiumi seni ir sunkaus praeities gyvenimo nuvarginti, tačiau energijos ir pasirvžimo kovai už savo klasės reikalus jie pilni. Draugas K. Ginkus, nors silpnos sveikatos ir jau 63 metų amžiaus, bet pakviestas pirmininkauti susirinkimui sutiko ir pavyzdingai vadovavo. Dalyvaujanti susirinkime su dideliu susidomavimu klausėsi kalbos. Baigus kalbėti apipylė keliais desėtkais klausimų, kurie buvo atsakyti patenkinančiai. Mitingas baigėsi labai geroj nuotaikoj.

Kovo 21 dieną, po dalyvavimo ALDLD Trečio Rajono Komiteto posėdyje ir po pasitarimų su draugais, vakare, palydimas draugo J. Radzevičiaus, sėdau traukinin ir leidausi linkui Tolymųjų Kadanos Vakarų lietuvių kolonijos—Lethbridge, Alta.

(Bus daugiau)

Stalinas Leniną Lygina Su Galilejum ir Darvinu

Stakanovas ir Papaninas Taipgi Esą Naujo Mokslo Didvyriai

Maskvoj, Kremliuje, surengtame naujiems mokslininkams priėmime, draugas Stalinas aukštai iškėlė mokslo svarbą ir mokslininkų darbą. Jis pareiškė:

"Leiskite man pakelti tostą už mokslą, už jo atsiekimus, už mokslo vyrų sveikatą.

"Aš turiu mintyje mokslą, kuris neatsiskiria nuo žmonių, kuris nenutolęs nuo žmonių, bet visuomet pasirengęs patarnauti žmonėms, pasirengęs perduoti žmonėms visus mokslo atsiekimus.

"Mokslą, kuris tarnauja žmonėms ne iš prievartos, bet savarankiškai, noriai. (Aplodismentai).

"Aš keliu tostą už mokslo užkariavimus, už mokslą, kuris savo seniems ir pripažintiems vadams neleidžia pasitenkinančiai sulysti į mokslo kunigaikščių skūras, į mokslo monopolistų skūras; už mokslą, kuris supranta reikšmę ir svarbą ir galybę senų mokslo vyrų susijungimo su jaunais mokslo vyrais; už mokslą, kuris savarankiškai ir su troškimu atidaro visus mokslo vartus del jaunųjų mūsų šalies jėgų ir suteikia joms galimybę pasiekti mokslo viršūnę; už mokslą, kuris pripažįsta, kad ateitis priklauso mokslo jaunimui. (Aplodismentai).

"Už mokslo pirmynžangą, už tą mokslą, kurio vyrai, suprasdami galią ir svarbą mokslo tradicijų, pasekmingai jas naudodami mokslo naudai, netrokšta tapti tų tradicijų vergais.

"Už mokslą, kuris turi drąsos ir pasiryžimo sutraukyti senas tradicijas, normas ir principus, kuomet jie tampa skerspainėmis, kuomet jie tampa progreso stabdžiais.

"Už mokslą, kuris išgali sukurti naujas tradicijas, normas, naujus principus. (Aplodismentai).

"Laike vystymosi, mokslas žinojo ne vieną drąsų mokslininką, kurie žinojo, kaip sutraukyti seną ir sukurti naują, nežiūrint visų sunkumų, nežiūrint visko. Tokie mokslo vyrai, kaip Galilejus, Darvinas ir daugelis kitų, yra plačiai žinomi. Aš norėčiau apsistoti prie vieno tokio mokslo vado, kuris, tuo pačiu sykiu, yra didžiausiu moderniškų laikų vyru. Aš turiu mintyje Leniną, mūsų mokytoją, mūsų švietėją. (Aplodismentai).

"Atsiminkite 1917 metus. Pasiremdamas moksliniu socialio Rusijos vystymosi analizu, moksliniu tarptautinės situacijos analizu, Leninas priėjo prie išvados, kad vienintėlis kelias Rusijos išėjimui iš esamos padėties yra socializmas.

"Tokią išvada daugeliui to laiko mokslo vyrų buvo daugiau negu netikėta. Plekanovas, vienas iš žymiausių to laiko mokslo vyrų, apie Leniną kalbėjo su paniekinimu, sakydamas, kad Leninas 'klieda.' Kiti ne mažiau žinomi mokslo vyrai sakė, kad Leninas 'neteko proto,' kad jis turi būti kur nors uždarytas.

"Visi tuo laiku skaitę save aukšto mokslo vyrais šaukė, kad jis iškrypsta iš moksliško kelio.

Bet Leninas nebijojo eiti prieš srovę. Ir Leninas laimėjo. (Aplodismentai).

"Štai prieš jus modelis mokslo vyro, tvirtai kovojančio prieš mokslą, kuris virto nudevėtų, ir skinančio kelią naujam mokslui.

"Taipgi, pasitaiko, kad nauji mokslo ir technikos keliai kartais būna nušviečiami ne plačiai žinomų mokslo vyrų, bet visai mokslo pasaulyje nežinomų, paprastų žmonių, praktikų, išradėjų darbe.

"Štai prie to paties stalo sėdi Stakanovas ir Papaninas. Mokslo pasaulyje nežinomi vyrai, neturinti mokslinių atžymėjimų, tik praktikai savo darbe.

"Bet kas nežino, kad Stakanovas ir stakanoviečiai savo praktišku darbu industrijoj nubloškė į šalį nudevėtas esančias normas, įsteigtas gerai žinomų mokslo ir technikos vyrų, ir įsteigę naujas normas, patenkinančias tikro mokslo ir technikos reikalavimus?

"Kas nežino, kad Papaninas ir papaniniečiai savo praktišku darbu ant plaukiojančio ledo, be specialių pastangų, nubloškė į šalį seną ir nudevėtą supratimą apie Arktiką ir sukūrė naują supratimą, patenkinantį tikro mokslo reikalavimus?

"Kas gali prirodyti, kad Stakanovas ir Papaninas nėra nieko naujo įnešę į mokslą? Tai 'stebūklai,' kurie dar vis atsitinka moksle.

"Aš kalbėjau apie mokslą. Bet yra visokių mokslo rūšių. Mokslas, apie kurį aš kalbėjau, vadinamas pažangiu mokslu.

"Lai žydi pažangus mūsų mokslas! Lai gyvuoja pažangaus mokslo vyrai! Lai gyvuoja leninizmas! Lai gyvuoja Stakanovas ir stakanoviečiai! Lai gyvuoja Papaninas ir papaniniečiai!" (Aplodismentai).

STALINAS

LENINAS

Atsitikime Karo Numato Visai Socialinį Sugriuvimą

ŽENEVA.—Prie Tautų Lygos esančios darbo raštinės direktorius Butleris paskelbė, kad nuo praeitų metų antrosios pusės pasaulio ekonomija pradėjo kristi žemyn. Praeitais metais net be Sovietų Sąjungos pasaulio industrija buvo pakilus aukščiau 1929 metų lygio, o dabar kaip tik išsilaikanti ant 1929 metų lygio.

Japonijoj, Švedijoj, Anglijoj ir Vokietijoj industrija smarkiau veikia, negu 1929 metais. Tai vien del to, kad gaminama ginklai ir amunicija. O Kanadoj, Amerikos Suvienytose Valstijose, Čekoslovakijoj, Italijoj, Olandijoj jau viskas nupuolę žemiau 1929 metų lygio.

Direktoriaus apskaičiavimu, karas užstojąs kelią visam pasaulio progresui. Jau dabar puoląs socialinę dirvą, o kada plačiau jis išsiplės, galutinai sunaikins visus socialinius santykius ir tą, ką kelios gentkartės subudavojo.

NAZIAI RAGINA MOTERIS VELTUI DIRBTI LIGONINĖSE

BERLYNAS.—Naziška Vokietijos valdžia išleido atsišaukimą į nevedusias merginas tarp 20 ir 30 metų amžiaus, kad jos stotų dirbti į ligonines. Įstojančioms žada dviejų metų tarnybą ir "gerą" atlyginimą. Per pirmuosius keturis mėnesius po keturis centus į dieną, o paskui po šešiolika centų į dieną.

Taip pat pasakyta, kad pabaigus tą vergiją merginos turės vestis ir jei jos tai padarys, nazių valdžia joms duos po 400 dolerių "pasogos."

VANCOUVER, B. C.—Tūkstantis pavienių bedarbių užėmę tris budinkus, pasiuntė telegramą federalei valdžiai pažymėdami, kad jų padėtis desperatiška.

Lietuva ir Kultūros Fondas

Paskutiniu laiku pilna Lietuvos spauda įvairių anketų bei pareiškimų, agituojančių įsteigti kultūros fondą, iš kurio būtų finansuojamas steigimas skaityklų, bibliotekų, statymas miesteliuose ir kaimuose svetainių ir, žodžiu, būtų naikinama tamsa. Už tokį fondą pasisako rašytojai, veikėjai, mokytojai ir visi žmonės, kuriems tiktai rūpi naikinimas tamsos. Pasisakymas vyksta su tam tikra propaganda. Štai "Lietuvos Žinios" visur vadina "kultūros fondu," o kiti laikraščiai kalba apie "tautos kultūros fondą."

Tiesa, visi laikraščiai teigia, kad tas kultūros fondas turės būti "bepartinis," nepalaikys jokių idėjų, o visą savo veiklą rems ant kultūrinio veikimo. Prie to darbo varąs Lietuvos kaimo ir miestelių žmonių atsilikimas: jie mažai skaito laikraščius, neturi knygynų bei bibliotekų, nepažįsta kas yra menas, o del tų priežasčių užsiėmę girtuokliavimu ir muštynėmis. Tai daugelio Lietuvos veikėjų nuomonė, del ko turi būti įsteigtas kultūros fondas. Parėmimui to reikalo ima iš Latvijos ir Estijos pavyzdžius. Tose dviejose šalyse kultūros fondai gyvuoja jau nuo 1921 metų. Latvijos vyriausybė kultūros reikalams išleido apie 20 milijonų latų.

Žodžiu, prirodymui tokio fondo reikalingumo, faktų netrūksta. Tačiau pačioje darbo pradžioje jau reiškiasi nepasitikėjimas ir baimė, kad tas kultūros fondas nepakliūtų į partines rankas, nes pareiškimuose daugiausia nurodo, kad kultūros fondui turi būt nežinomi posūniai, bei podukros ir jis turi stovėti aukščiau visų idėjų. Tas ir patvirtina nuomonę, kad su kultūros fondu valdančioji partija yra pasiryžus ant savo meškerės pasigauti nemažą žuvį. Jį jau svarsto švietimo ministerija, o nekurių draugijų vadovybės planuoja greitoj ateityj atsišaukti į viso pasaulio lietuvius tam fondui paramos ir numato sukelti apie du milijonu litų.

Jeigu ištikrųjų su įsteigimu kultūros fondo būtų pasimojama naikinti Lietuvos tamsą, įsteigti knygynus, bibliotekas, pastatyti sales, kur Lietuvos jaunimas užėjęs galėtų pasiskaityti įvairių mokslinių knygų, bei savo organizacijoms rasti prieglaudą, tokį žygį galima būtų tik pasveikinti ir prisidėti prie darbo. Tačiau prie dabartiniu sąlygų, kada Lietuvoje legališkiausiais kūriniais pasiliko visokių niekų prirašyta biblija, maldaknygės ir šiaip nieko mokslinio neturintieji romanai; kada valstybės galva mokytojams liepia visą mokinimą remti ant Romos katalikų religijos, o tą idėją net jėga paremia, tai negali būti kalbos apie jokį kultūrinį veikimą.

Kultūra visuomet pasaulyje buvo remiama ant studijavimo, ant naikinimo senų įsitikinimų ir jų vieton statymo naujų, daug tobulesnių ir kilnesnių. Na, o Lietuvos valdovai gaudo ir kalina kiekvieną žmogų, kuris skelbia naujas socialines idėjas, teisingumą, meilę ir brolybę. Ar galimas kultūrinis judėjimas, kuomet Lietuvos cenzoriai iškapoja ištisas skiltis užsienio profesorių parašytų teisingiausių ir geriausių žodžių? Ar galimas kultūrinis judėjimas, kuomet Lietuvos ministerių įsakymais buvo uždaryta ir dabar dar uždarinėjama šimtai jaunimo ir suaugusių organizacijų? Ne, negalima. Kultūra su savo oponentu—tamsa visuomet kovojo ir kovoja su moksliniu ginklu. O ką daro Lietuvos valstybinės vadinamos švietimo ir kultūros įstaigos? Jos niekur prieš savo oponentus nepanaudojo mokslinių įrankių, bet kalėjimus ir ginklus ir nuo tos krypties atsisakyti visai nemano.

Na, jeigu jau bus sukeltas tas vadinamas kultūros fondas ir iš jo bus pastatyta keletas salių, įsteigta keletas knygynų, tai tas įstaigas bus galima pavadinti tautininkų valdžią saugojančiais militariniais punktais, o ne kultūrinėmis įstaigomis, nes tenai bus įleidžiama tiktai tautininkų partijai pritarianti rateliai, o ne visuomenės organizacijos, norinčios išsklaidyti socialinę tamsą.

Jeigu Lietuvos valdžia ir veikėjai ištikrųjų yra susirūpinę kultūriniu judėjimu, tai pirmiau turėtų parodyti kultūros budavojimo pavyzdžius, o ne sausai agituoti už kultūros fondo reikalingumą. Reiškia pirma atsisakyti nuo persekiojimo už kultūrine ir mokslinę propagandą, o paskui kelti fondą, budavoti kultūrines įstaigas ir kovoti su tamsa. Pavyzdys gali būti ir užsienio lietuviai. Štai Amerikoj lietuvių apie keturis kartus mažiau, negu Lietuvoj, tačiau organizuotumu ir kultūrinių įstaigų skaičiumi jie keletą kartų pralenkia Lietuvos lietuvius. Čia net ir mažų miestelių lietuviai, kur randasi apie porą šimtų ar net mažiau lietuvių, turi šiokią tokią salę ir veda kultūrinį darbą. Bet jeigu jie su tomis savo įstaigomis parsikraustytų į Lietuvą, tai greičiau jos visos viena diena būtų uždarytos ir jie pasiliktų gyventi taip, kaip gyvena visi Lietuvos valstiečiai.

M. G.

Organizatoriui Atsilankius Išgvildenome Daug Temų

FORT WILLIAM.—Ilgai diskusuotas organizatoriaus atsilankymas į atskiras Kanados lietuvių kolonijas pagaliau liko įgyvendintas. Balandžio 30 dienos rytą Fort William lietuviai turėjo progos sulaukti draugą K. Kilikevičių. Kadangi šiemet Pirmoji Gegužės pripuolė sekmadienį, o šio miesto ponai neleido darbininkams apvaikščioti savo solidarumo šventę šventadienyje, tad prisiėjo darbininkams demonstruoti balandžio 30 dieną. Tad daugeliui Fort William ir Port Arthur miesto lietuvių su draugu teko susipažinti demonstrantų pirmose eilėse, kur buvo nešama ALDLD vėliava.

Sekančią dieną, tai yra gegužės pirmą dieną, šios apylinkės lietuviai turėjo progą pirmą kartą girdėti kalbant lietuvį kalbėtoją, kuris puikiai ir reikšmingai dėstė darbininkų klasės reikalus. Visi atydžiai klausėsi, o pabaigus kalbėti kalbėtoją apipylė eile klausimų, į kuriuos prelegentas gražiai ir įspūdingai atsakinėjo.

Po to, ant vietos buvo išspręsti, kad nepakanka vienų prakalbų, reikia ir plačių politinio lavinimosi pamokų. Nežiūrint, kad draugui buvo užduota per dešimtį dienų kalbėti ir aiškinti dalykus kasdien net dviejuose susirinkimuose, jisai su noru sutiko. Taip ir pradėta beveik nepertraukiami susirinkimai, kuriuose buvo duodamos pamokos įvairiais klausimais.

Per tą laiką mes, Fort William ir apylinkės lietuviai, buvome supažindinti su daugeliu klausimų, kaip pakelti politinę žinybą ir ją panaudoti darbininkiško judėjimo budavojimui.

Už tai mes išreiškiam padėkos žodį vadovaujantiems draugams, ypatingai ALDLD Kanados Veikiančiam Komitetui už tinkamai priruošimą ir montrealiečiams už pavyzdingą veikimą, kuriame galėjo išsiauklėti didžiai vertingi draugai ir savo žinybą perduoti mums. Manoma, kad vadovaujantis gautais patyrimais savo veikimą pastatysime ant daug aukštesnio laipsnio.

P. Kunčys

Sako Girdi Apie Fašistinių Komandierių Nesutikimus

LONDONAS. — Pasitikimuose sluoksniuose teigiama, kad paskutiniai Ispanijos respublikiečių pasisekimai baisiai sukrėtė fašistinius komandierius. Mat prieš kelias sąvaites jie tikėjosi greitoj ateityj sumušti respubliką, o dabar tam laimėjimui nenumatoma ateitis. Lojalistai ne tik kad liko nesumušti, bet, pačių fašistų nuomone, gavę naujų orlaivių, lauko ir priešorlaivinių kanuolių, dar sustiprėjo, o fašistai besivarydami linkui pajūrio prarado daug savo jėgų.

Daugiausia spardąsis, tai Musolinis su savo patarėjų grupe. Jis fašistams liepia su visomis jėgomis iš oro pulti Barceloną, Madridą ir kitus Ispanijos miestus, o Frankas su ispaniškų pardavikų štabu tokiems žygiams priešinasi. Esą taip bombarduojant būtų baisūs nuostoliai ar net galutinas Barcelonos ir Madrido sunaikinimas, kas ant jo išvystytų visame pasaulyje pasipiktinimą. Frankas, nematydamas laimėjimo, nori vaidinti nekalto avinėlio rolę.

Bet Musolinis ispaniškų gyvybių nepaiso; jis skatina baisiausia pulti ir viską naikinti, nes paskutinių dienų lojalistų naudai nukrypusi politika neduoda jam ramumo. Anglijos toriai buvo prižadėję jam pripažinti Etiopiją, jei jis ištrauks iš Ispanijos fašistus karui pasibaigus. Bet dabar pasaulinė politika taip susipynė, ir atsirado reikalavimų, kad jis tai padarytų karui nepasibaigus, o priešingai gali sugriūti ir su Anglija padarytoji sutartis.

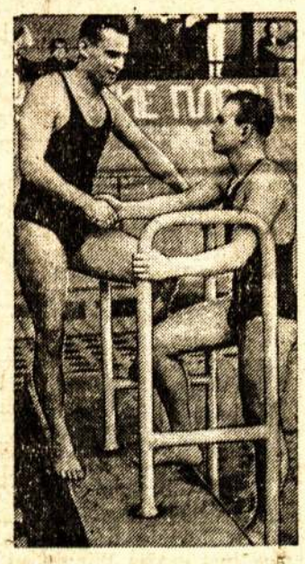

Greitas Plaukikas
Boičenko (kairėj) SSRS plaukikas, per 2 m. ir 26 sek. nuplaukęs 200 metrų. Tai pasaulinis rekordas.

Prieš Duplesio Norą Įvyko Susirinkimas

MONTREAL. — Nors ponas Duplesis del visų darbininkiškų ir progresyviškų susirinkimų išleido įstatymą, tačiau vieną susirinkimą pražiopsojo. Štai gegužės 15 dieną Windsor viešbutyje įvyko susirinkimas. Jame daugiausia dalyvavo inteligentai ir jaunuomenė, viso apie 400 žmonių. Apart kitų kalbėtojų, apie pusantros valandos kalbėjo ir Kanados Komunistų Partijos generalis sekretorius, draugas Tim Buck. Jis palietė savo kelionę po Europą, smulkiai dėstė Ispanijos padėtį, Francijos, Sovietų Sąjungos ir Anglijos politiką. Nurodė, kad Anglijos ir Francijos darbininkų unijos yra griežtai nusistatę prieš fašizmą, o jų valdžios, ypatingai Anglijos valdžia veda fašistams pataikaujančią politiką. Nurodė, kaip Sovietų Sąjungoje auga industrija ir budavojamas socializmas, o darbininkų valdžios kenkėjai deda pastangas jam pakenkti. Papasakojo ir apie Bucharino šaikos bylos eigą, kurią jam savo akimis teko matyti.

Žodžiu, buvo labai įdomi ir brangi prelekcija, kurios Duplesis nepajėgė sulaikyti. Patariu darbininkams, išgirdus rengiant tokias prelekcijas nueiti pasiklausyti. Užtikrinu, kad nesigailėsite.

D.

Vakarų Kanados Lietuviai Parėmė Ispanij. Kovotojus

Šiomis dienomis Kanados Veikiantysis Komitetas gavo laišką iš Vancouver nuo draugo K. Kavoliūno su ALDLD ir bendrai Vancouver lietuvių surinktomis aukomis del Ispanijoj kovojančių lietuvių.

Aukavo sekami draugai ir draugės: S. Urbaitis $1.25; po vieną dolerį aukavo: J. Mališauskas, O. Becker, J. Krutulis, J. Micka, J. Balsevičius ir C. Natman; K. Kavoliūnas aukavo $0.75, A. Ružas—$0.65, J. Stankevič—$0.60; po 50 centų aukavo: E. New, A. Kezienė, M. Mikalauskas, J. Mikalauskas, A. Trinpa ir J. Stilis; po 25 centus aukavo: A. Mačiūnas, P. Gansonas ir S. Never. Viso $13.00.

Visiems aukavusiems del šio kilnaus tikslo Kanados Veikiantysis Komitetas taria nuoširdų ačiū.

ALDLD K.V.K.

Neatidėliokite Atsinaujinti Liaud. Balso Prenumeratas

Pradėjus Liaudies Balsą leisti du kartu į sąvaitę, visų skaitytojų prenumeratos baigiasi kiek anksčiau. Nekurių skaitytojų prenumeratos yra jau pasibaigę.

Kadangi leidžiant laikraštį du kartu į sąvaitę išlaidos žymiai padidėjo, todel užvilkimas prenumeratų labai blogai atsiliepia į laikraščio finansinę padėtį.

Visi, kurių prenumeratos jau yra pasibaigę, prašomi neatidėliojant atsinaujinti. Laiku atsinaujinimas prenumeratų sutaupo daug išlaidų, kurias reikia padaryti siuntinėjant paraginimus.

Manome, kad laikraščio ekonominė padėtis rūpi visiems Liaudies Balso skaitytojams, todel ir tikimės, kad kiekvienas patikrins, kaip stovi jo prenumerata ir jei yra jau pasibaigus ar baigiasi, pasistengs atsinaujinti.

Kada baigiasi prenumerata, galima pažinti sekančiai: šale pavardės ant adreso korčiukės, kuri priklijuota ant laikraščio, yra pažymėtas numeris, su kuriuo pasibaigia to skaitytojo prenumerata. Palyginę tą numerį su laikraščio numeriu matysite, ar prenumerata yra jau pasibaigusi. Jei numeris ant korčiukės mažesnis už laikraščio numerį, reiškia prenumerata jau yra pasibaigusi ir reikia atnaujinti.

Pradedant leisti Liaudies Balsą du kartu į sąvaitę visiems skaitytojams, kurie buvo užsimokėję iš kalno, prenumeratos numeris yra atatinkamai padidintas nuo to laiko, kada pradėta leisti du kartu į sąvaitę, t. y. nuo 220 numerio, nors tas padidinimas dar nėra pažymimas ant adresų korčiukės visiems. Yra pažymėta tik tiems, kurie yra mokėję prenumeratas bei mainę savo adresus.

L. B. Administracija

Kvebeko "Duče" Pradėjo Valyti Fašistų Partiją

MONTREAL.—Fašistų vadas Andrien Arkandas išmetė du sėbrus iš savo partijos. Išmestieji yra Lessard ir Lampert.

Šie fašistiniai gaivalai buvo Arkando partijos sekretariate. Skandalas kilo tarp jų kada Arkandas nieko neatsiklausęs partijos sekretorium paskyrė savo giminietį tūlą Clement. Išmestieji sako, kad sekretariatas turėjęs susirinkti kas dvi sąvaitės, o Arkandas sekretariato nebuvo sušaukęs per vienuoliką mėnesių.

Išmestieji laikraščių korespondentams pareiškė, kad labai džiaugiąsi, jog tas įvyko dar nesant Arkandui valdžioje, nes būtų buvę sušaudytais.

Dabar šie du fašistai Arkando partijoje suks kitą fašistinį branduolį, kurį vadovaus pagal Musolinio išdirbtą liniją, nes jų nuomone Musolinis taip nebosauja, kaip bosaut imasi Arkandas.

N. Sokolov, senas lyros skambintojas, naujoj sovietinėj filmoj apie kazokus, kuri bus rodoma Temple Teatre, 300 Bathurst St., nuo geg. 23 iki 38.

Montrealiečiai Gerai Pravedė ALDLD Vajų

MONTREAL. — Gegužės 15 dieną ALDLD pirmo rajono komitetas surengė vajaus užbaigtuves, kuriose buvo koncertinės programos ir kalbos. Taipgi daugiausia narių prirašiusiems įteikė dovanas. Iš vajaus eigos apibudinimo pasirodė, kad daugelis draugų ir draugių intensyviai darbavosi vajuje, dažnai sutrumpindami arba visiškai atsiimdami poilsiui turimą laiką. Na, žinoma, toks nekurių narių pasiryžimas ir aktyvumas pirmam rajonui davė galimybę išpildyti užsibrėžtą kvotą ir sekamus davinius:

Draugė K. Keršienė, 47 kuopos narė prirašė 16 naujų narių ir už tai laimėjo pirmą dovaną — gražią peleninę. Antra dovana, prie plaukų dabinimo reikalingas komplektas, irgi teko 47 kuopos narei, draugei B. Malinauskienei, kuri prirašė 13 naujų narių. O trečią dovaną, albumą, laimėjo 137 kuopos narė, P. Matulaitytė, prirašiusi 12 naujų narių.

Dalinant kuopomis gavosi beveik lygūs rezultatai. 137 kuopos vajininkai naujų narių gavo sekamai: P. Matulaitytė—12, O. Kilikevičienė—10, U. Doveikienė—3, J. Rutelionis—3, J. Urbonavičius—2, A. Antanavičienė—2; povieną naują narį prirašė: Z. Juozulaitienė, U. Mažylienė. V. Viškelienė, P. Mažylis, K. Kilikevičius, E. Skardžiuvienė ir A. Kisielienė. Viso 39 naujus narius.

O 47 kuopos vajininkai ir vajininkės naujų narių prirašė sekamai: K. Keršienė—16, B. Malinauskienė—13, V. Bunkienė—2, D. Jokubaitis—2; po vieną naują narį prirašė: J. Vilkelis, O. Virbylienė, A. Asijavičius, J. Petronis, J. Račys. F. Bunkus ir E. Juškevičaitė. Viso 40 naujų narių.

Tad pirmo rajono ribose laike praeito vajaus gauti 79 nauji nariai. Tokio didelio skaičiaus naujų narių įstojimas rodo, kad Montrealo lietuviai klasiniam fronte smarkiai žvgiuoja pirmyn. Ta proga ALDLD pirmo rajono komitetas naujai įstojusiems linki šviestis ir plėsti savo žinybos horizontą ir aktyviai platinti draugijos išleistus leidinius, o visiems pasidarbavusiems vajuje reiškia širdingiausį ačiū.

J. Gudas
Rajono Sekretorius

Pirmos Gegužės demonstracijoj Toronte vienas darbininkas ėjo įkišęs galvą į didelę spyną, vaizduodamas padlock įstatymą, o kitas nešė plakatą su užrašu: skaitykite brošiūrą "Kas už Padlock law."

Ontarija Kapitalistams Yra Pakankamai Pelninga

TORONTO. — Ontarijos provincija Kapitalistams yra labai pelninga. Agrikultūros departamentas praneša, kad pereitais metais už javus Ontarijos farmeriai gavo 150 milijonų dolerių, už įvairius vaisius netoli septyniolikos milijonų dolerių ir apie šešiolika milijonų dolerių už tabaką.

Šiais metais už tabaką pajamos nebus mažesnės, bet dar didesnės, nes pernai tabaku buvo apsodinta tik 57,000 akrų, o šiemet bus apsodinta 65,000 akrų žemės. Taipgi visos agrikultūros perspektyvos yra geros. Tai tik truputis Ontarijos turtų. Kita milžiniška dalis pajamų gaunama iš miškų, kasyklų, žuvininkystės, susisiekimo ir kitokių šaltinių.

Štai tik per pirmąjį metų ketvirtį įvairiose kasyklose darbininkai kapitalistams iškasė už 21 milijoną dolerių vertės aukso, o per visus metus iškas net už 97 milijonus dolerių. Taip jie smarkiai darbuojasi, kad kasdien iškasa apie 1,000 tonų auksinės rūdos. Sudburio darbininkai irgi kapitalistams krauna pasakiškus turtus. Per visus metus jie iškas už 63 milijonus dolerių vertės nikelio. Žinoma, kaip pirmieji, taip ir paskutiniai nė pusės to negaus, didesnė dalis nuplauks į kapitalistų krepšius.

Neblogą biznį padarys ir aliejaus magnatai. Iki šiam laikui Ontarijoj užregistruota 585,000 automobilių, kurie tik per kovo mėnesį išdegino virš 21 milijono galionų gezolino. Vasaros laiku gazolino išdeginimas žymiai pakils. Šale visokių pajamų, stambusis biznis gauna nemaža įplaukų ir iš turistų. Praeitais metais iš įvairių kraštų atvažiavę turistai Ontarijos viešbučiuose ir krautuvėse praleido 117 milijonų dolerių. Šiemet prie jų priėmimo dar daugiau ruošiamasi: gerinami keliai, viešbučiai, planuojami priėmimai ir tikimasi, kad jie paliks kur kas daugiau pinigų. Tai gerosios Ontarijos gyvenimo pusės.

Šale gerųjų kelios dalys yra blogųjų. Torontę iš pašalpų gyvena apie 70,000 žmonių, Windsore apie 15,000 ir kelios dešimtys tūkstančių įvairiuose Ontarijos miestuose ir farmose.

J. B.

Pradedant Vasarinio Sezono Parengimus

TORONTO.—Praeitą penktadienį, su Daily Clarion naudai paruoštu parengimu, užbaigėmė žiemos sezono parengimus. Dabar, iki rugsėjo mėnesio netūrėsime nei koncertų, nei šiaip didesnių parengimų.

Prasidėjus piknikų sezonui linksmiau sušvietus saulutei, kai kas tikisi neblogų atostogų. Daug net ir kairių darbininkų mano, kad per tą laikotarpį bus galima liuosiau praleisti laiką ir šiek tiek pasiliuosuoti nuo organizacinių darbų.

Tačiau darbininkų klasės reikalai, taikos ir demokratijos likimas, bei visa pasaulinė padėtis nerodo, kad mes galėsime pasiliuosuoti nuo organizacinių darbų. Priešingai, teks dar daugiau padirbėti. Štai, prieš musų akis stovi visa eilė būtinų ir svarbių darbų, kaip tai pravedimas prieš padlock įstatymą kampanijos, Ispanijos kovotojams paramos kėlimas ir mūsų organizaciniai reikalai, kurių tarpe greitoj ateityj turime mestis į organizacinio fondo kėlimo kampaniją.

Tai tik trys svarbieji reikalai, reikalaujanti greito išpildymo. Padlock kampanija skubi yra tuo: jeigu nesumušime šį tironišką įstatymą iki liepos 10 dienos, tuomet federalė valdžia bus bejėgė jį nubraukti nuo Kvebeko provincijos įstatymų knygos. Prieš Ispanijos liaudį pasaulio fašistai su savo talkininkais veda smarkią kampaniją, kad tik uždarius rubežius ir neprileidus jai pagelbos. Tų pasikėsinimų atmušimas rymo ant pasaulio darbininkų—taikos ir progreso mylėtojų. Tad niekam nėra paslaptis—to darbo dalis guls ir ant mūsų pečių.

Šale tarptautinių priešų turime ir tautinių priešų. Paskutinių laiku jie nachališkai puola lietuvių progresyvišką judėjimą ir net atvirai perša fašizmą. Mes niekada nesutiksime leisti tokiems elementams įsigalėti ir skiepinti tarp Kanados lietuvių visai žmonijai žalingą fašistinę propagandą. O jų pasisekimai priklauso nuo mūsų: jeigu mes veiksime, jie neturės Kanados lietuviuose pasisekimo, o jei nustosime veikę, atsiras jiems truputis dirvos ir dalį žmonių suklaidys.

Už tad per visus metus turi būt tinkamai pastatytas mūsų organizacinis veikimas. Tiesa, negalima paneigti pasigrožėjimo vasaros gražia gamta, bet už tai reikia išmokti greičiau atlikti visas organizacines užduotis, kad nenukentėtų progreso reikalai ir mes patys rastume laiko pasigrožėti gražiąja vasaros gamta.

Vairas

Pranešimai

Montreal, Que.

Siuvėjų Susirinkimas

A.C.W. of A. 242 lokalo susirinkimas įvyks gegužės 25 dieną, unijos salėje, 7 Prince Arthur St. W.

Susirinkime bus išduotas raportas iš atsibuvusios konvencijos, apkalbama piknikų ruošimo klausimas, nauja unijos sutartis, 40 valandų darbo sąvaitė, algų pakėlimo klausimas ir daug kitų unijos reikalų. Visi klausimai yra labai svarbūs.

Tad visi siuvėjai ruoškitės atsilankyti į šį svarbų susirinkimą. Susirinkimas prasidės 6.30 val. vakare.

242 Lokalo Komitetas

Moterų Susirinkimas

Šiuomi pranešame, kad ateinantį penktadienį, gegužės 27 dieną, 8 val. vakare, lietuvių svetainėje, 01234 Charlevoix St., įvyks ALDLD 137 kuopos moterų skyriaus susirinkimas.

Šiame susirinkime, be eilės svarbių reikalų, bus išduota visa eilė raportų, kurių tarpe ir rezultatai iš atsibuvusio ALDLD vajaus. Kviečiame visas Posiančalio moteris atsilankyti.

Moterų Skyr. Komitetas

"Garnys" Aplankė Ragauskus

TORONTO. — Praeito šeštadienio rytą pas Joną ir Oną Ragauskus atsilankė "garnys" palikdamas jiems gražų sūnelį.

Motina su sūnum dar randasi ligoninėje, bet jaučiasi gerai.

Kiek teko girdėti, tai abu tėvai šia dovana esą labai patenkinti, nes poroje išgyveno jau septynis metus ir pusėtinai yra įsikūrę, tai sūnus būtinai yra reikalingas.

Ragauskai yra laisvų minčių, progresyviškų pažiūrų žmonės. Linkėtina gero pasisekimo.

Rep.

Kreipkit Atydos į Antrašus

Bevažinėjant po kempes dažnai užtinki atėjusių lietuviškų laikraščių, o jų adresantai būna išvykę kitur jau keli mėnesiai, ar net metai. Suprantama, nesant prenumeratų savininkų, kempių raštininkai juos išmeta. Na, o laikraščių administracijoms tų laikraščių pasiuntimas kainuoja. O kieno čia kaltė? Aišku, kad tų lietuvių, kurie išvažiuoja kur nors, bet nepraneša administracijoms.

Taigi draugai, darbininkiškos spaudos skaitytojai, atsiminkime, kad mūsų pareiga daboti, kad nė vienas darbininkiškos spaudos egzempliorius nebūtų numestas veltui. Jeigu ruošiamės kur išvykti, praneškime laikraščių administracijoms, kad sulaikytų laikraščius, o kuomet surasime naują vietą, pasiųskime laišką, kad vėl prisiųstų. Darbininkiškų laikraščių administracijos supranta tą padėtį ir su mielu noru patarnaus. O palikimas darbininkiško laikraščio ten, kur nėra nė vieno, kuris suprastų kas ten rašoma, lygus klasiniam prasižengimui. Aš manau, kad už tokius apsileidimus reiktų kritikuoti, bet geriau susipraskime patys ir nemėtykime darbininkiškos spaudos be reikalo.

Stasys Kapuskasingietis

AMKINO presents "The Ballad of COSSACK GOLOTA"
Dviejų Didvyriškų Vaikučių Nuotykiai Laike Kovos Už Ukrainos Laisvę.
Judis, Kurio Jūs Negalėsite Užmiršti
Rusiški Dialogai—Angliškais Paaiškinimais
Prie To Bus Rodoma Kita Sovietinė Filma
"RESPUBLIKŲ ŠOKIS"
Bus Rodoma Visą Sąvaitę
Pradedant Pirmadieniu, Gegužės 23, ir Baigiant Šeštadieniu, Gegužės 28
Rodymai Prasidės Nuo 7 Valandos Vakaro ir Nuo 9 Valandos Vakaro
Įžanga Suaugusiems 30 Centų, Vaikams 10 Centų
Temple Teatre, 300 Bathurst Street, Toronto

Liet. SR Knygų Rūmų Knygų Saugykla