PEOPLE'S VOICE
The Lithuanian Twice-weekly Newspaper in Canada, Published by the Lith. Press Association, P. O. Station C., Box 1013, Toronto 3, Ont., Canada.

LIAUDIES BALSAS

Kanados Lietuvių Darbo Žmonių Laikraštis

Visų Šalių Darbininkai, Vienykitės! Jūs Nieko Nepralaimėsit, Tik Retežius, O Išlaimėsit Visą Pasaulį!

Nr. 235 PENKTADIENIS, BIRŽELIO (JUNE) 17, 1938, TORONTO, ONTARIO METAI VII

Kanados Kalėjimus Tyrus Komisija Sako, Kad Buvo Mėginta T. Bucką Nušauti

TIM BUCK, generalis Kanados Komunistų Partijos sekretorius. Reakcionieriai norėjo jį nušauti, kuomet jis buvo Kingstono kalėjime.

TRYS KULKOS IŠ ŠAUTUVO BUVO PALEISTOS Į TIM BUCK KARCERĮ

Komisija Reikalauja Atleisti Netikusį Kalėjimų Viršininką

OTTAWA, Ont. — Komisija, tyrinėjusi Kanados kalėjimus, savo raporte patvirtina, kad į Tim Bucko karcerį buvo paleistos iš šautuvo trys kulkos tikslu jį nušauti.

Tas pasikėsinimas ant Kanados darbininkų vado gyvybės buvo padarytas 1937 metais, už trijų dienų po spalio 17 dienos sukilimo Kingstono kalėjime, kur Tim Buck ir kiti komunistų vadai buvo įmesti už tai, kad jie vadovavo darbininkų kovoms už geresnį gyvenimą.

Komisija taipgi nurodo, kad kalėjimo viršininkų elgesiai su kaliniais buvo vyriausia priežastis ir kalinių sukilimui. Komisija savo raporte sako:

"1. Mažiausia trys šautuvo kulkos ir 10 šratų buvo paleista į Tim Bucko karcerį kieno nors iš tų, kurie žinojo, kad tuo laiku tenai buvo Tim Buck.

"2. Šūviai buvo tiksliai taikomi į Tim Bucko karcerį.

"3. Šauta su tikslu pataikyti į Tim Buck arba visai neatsižvelgiant į tai, kad gali būti pataikyta.

"4. Kada supredentas apie tai sužinojo, jis turėjo tuojau užvesti tyrinėjimą, kad surasti tuos, kurie tą papildė, ir tas tyrinėjimas turėjo būti vedamas taip, kaip bile koks kriminalis prasižengimas.

"5. Kada Buckleys nusiskundimas buvo gautas, rugpiūčo mėn., 1933 metais, inspektoriams buvo įsakyta pradėti tyrinėjimą, nes iki tam laikui dar nebuvo daryta jokio tyrinėjimo.

"6. Inspektoriai Craig ir Dawson tyrinėjimą pravedė labai nepatenkinančiai.

"7. Akyvaizdoje jų rankose esančių prirodymų, inspektoriai Craig ir Dawson neprirengė teisingo raporto ministeriui, o priešingai, visą kaltę stengėsi suversti ant Tim Buck ir tuomi pateisinti tuos šaudymus."

Toliau ta komisija sako, kad supredento memorandumas teisingumo ministeriui buvo prirengtas nesilaikant teisybės. Viskas buvę daroma taip, kad tik kalėjimo administracijos elgesius pateisinti.

Komisija nurodo, kad kalėjimo viršininkų parodymai teisme, jog Tim Buck vadovavo kalinių sukilimui, buvo neteisingi ir Tim Buck už tai buvo nuteistas neteisėtai.

Yra manoma, kad po šio raporto seime pasirodymo bus užvestas tyrinėjimas suradimui tų, kurie šovė į Tim Buck karcerį.

Komisija savo raporte nurodo, kad visuose Kanados kalėjimuose viešpatauja teroras, nešvara, bloga tvarka. Ji reikalauja, kad kalėjimų viršininkas D. M. Ormond ir inspektoriai Craig ir Dawson būtų prašalinti. Taipgi, kad būtų perorganizuota visa administracija ir prašalinti visi kalėjimuose esanti negerumai.

NAZIAI PASKELBĖ JUNGTINES VALSTIJAS MIRTIES PIRKLIU

BERLYNAS.—Nazių laikraštis "Voelkischer Beobachter" paskelbė, kad Jungtinės Valstijos po Sovietų Sąjungos yra didžiausias "mirties pirklys." Girdi, Amerikos autoritetai neleido naziams nusipirkti helijaus, kuris būtų buvęs panaudotas "taikingiems reikalams," o savo šalyje gamina Anglijai ir Francijai karo orlaivius. Taip pat Ispanijoj esantieji Sovietų Sąjungos bomberiai irgi skraidą su Amerikos laisniais.

Naziai baisiai įpykę, kad Jungtinės Valstijos pradėję varžyti į Vokietiją svarbiųjų karo medžiagų gabenimą ir su tuo nori teisinti savo militarinius žygius.

Smithas Sako Detektivas Mann Fašistų Part. Narys

TORONTO, Ont.—"Tegul policija tuoj šiandien po pietų iškrečia fašistų raštinę ir suras detektivo Mann vardą fašistų narių sąraše," pareiškė aldermanas Smithas, atsakydamas majorui Day, kuris sako, kad netiesa, jog Mann fašistas.

Smithas pažymi, kad praėjo šeši metai, kol iškilo viršun viskas, ką komunistai sakė apie Kingstono kalėjimą, bet visgi iškilo. Taip bus ir su detektivu Mann ir kitais dalykais, kuriuos komunistai kelia viršun: su laiku jie bus patvirtinti autoritetų.

Smithas sako, kad Mann ne ti priklauso, bet ir finansiniai remia.

Fašistų vadas, užklaustas Daily Clarion reporterio, nesistengė užginčyti, jog Mann priklauso.

Detektivui Mann kartu su kitais pavesta sekti komunistinį judėjimą.

Taigi, matote, kas per žmogus seka darbininkų judėjimą.

C.I.O. Reikalauja Geriau Aprūpint Senus, Jaunus Ir Sužeidžiamosius

WASHINGTON.—John L. Lewis ir visa C.I.O. unijų centro vadovybė bendrai priėmė sekančią programą dėlei geresnio visuomeniško darbininkam aprūpinimo, pagal sumanymą C.P. Howardo, pirmininko didžios Tarptautinės Spastuvių Darbininkų Unijos:

Įvest tinkamą senatvės apdraudimą visiems darbininkams, sulaukusiems 60 metų amžiaus, ir apdraudos pensijas mokėt iš šalies bendro iždo, netaksuojant tam darbininkų algų.

Pataisyt dabartinę bedarbių apdraudą, kad būtų mokama darbininkams pensijos ir už negalėjimą dirbti dėl susižeidimų.

Išvystyti plačią valdišką sistemą sveikatinei, medžiaginei ir mokslinei pagelbai vaikam ir jaunuoliam iki 18 metų amžiaus.

Įsteigt nemokamus medikalius patarnavimus visiem darbininkam abelnai.

Visos C.I.O. darbo unijos bus mobilizuojamos kovai už šiuos reikalavimus.

PRAGA, Čekoslovakija.—Šiomis dienomis Čekoslovakijos vyriausybė priėmė Henleino įteiktą momerandumą, kurį sutiko netolimoj ateity apsvarstyti.

Momerandumo turinys nepaskelbtas, bet tikimasi, kad reikalaujantis sudetams autonomijos. Sudetų vadai viešai skelbia, kad jei susitarimai nepavyks, tuomet jie reikalaus vokiečiais apgyventose plotuose plesbicito.

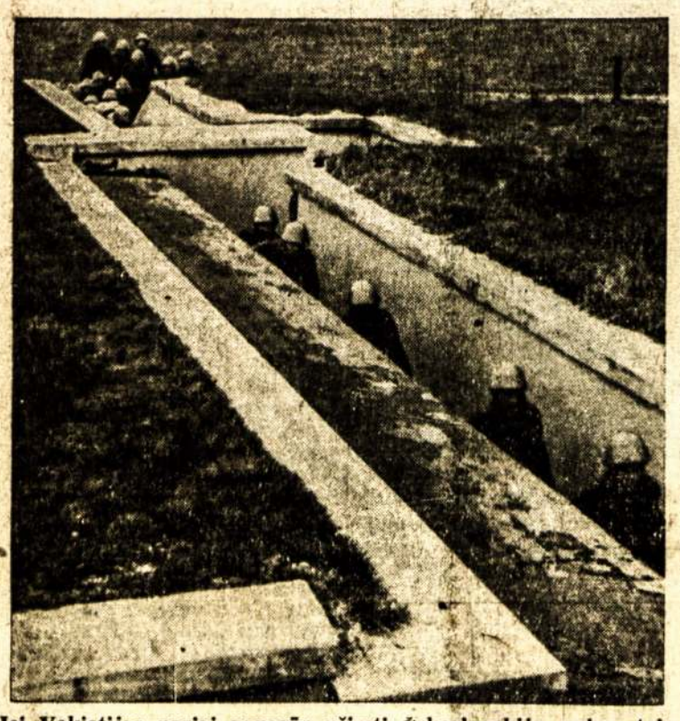

Jei Vokietijos naziai panorės užimti Čekoslovakiją, nebus taip lengva. Štai kokių apkasų Čekoslovakija turi pasidarius visu parubežiu.

Unijizmas Labai Tampriai Surištas Su Demokratija, Sako C. I. O. Direktorius

RAGINA PROFESINIUS DARBININKUS ORGANIZUOTIS POLITINIAIS TIKSLAIS

Suvienytose Valstijose Tokių Darbininkų Unija Turinti 50,000 Narių

TORONTO, Ont. — Budavojimas didelių profesinių sąjungų (unijų) reiškia steigimą demokratinių centrų, kurie užtikrins demokratines įstitucijas, pareiškė John Brophy, C.I.O. direktorius, kalbėdamas laikraštininkų unijos sušauktame mitinge, Masonic Temple.

"Unijizmas tampriai rišasi su demokratija; unijizmas didžiausia demokratijos garantija Suvienytose Valstijose ir Kanadoj," jis pareiškė.

Kalbėdamas į raštinių tarnautojus ir kitus profesinius darbininkus, jis ragino juos organizuotis ne vien del ekonominių reikalų, bet ir politinių tikslų.

Suvienytose Valstijose Raštinių ir Profesinių Darbininkų Unija jau turinti 50,000 narių. Į uniją stoją ir valdžios tarnautojai.

Heywood Broun, laikraštininkų gildijos prezidentas, ragino Kanados laikraščių darbininkus pasekti Suvienytų Valstijų laikraščių darbininkus.

Kada laikraščių darbininkai neorganizuoti, jis sako, tuomet spaudos laisvė tokia, kokią pakenčia laikraščių savininkai.

Jis džiaugėsi, kad auga darbininkiška spauda. Darbininkiška spauda išgelbėsianti spaudos laisvę.

JOHN BROPHY, C.I.O. direktorius, kuris dalyvavo laikraštininkų konvencijoj, Toronte. Sulyg jo, C.I.O. unijos geriausias ginklas prieš fašizmą.

UŽ ŠNIPINĖJIMĄ VYRUI IR ŽMONAI NUKIRTO GALVAS

BERLYNAS, Birželio 15. — Ant visų skelbimams lipinti lentų šiandien pasirodė raudoni plakatai, pranešanti, kad Plitzensee kalėjime nukirsta galvos Anai ir Georgijui Švitzeriams. Sako, jie išdavinėję kitai valstybei Vokietijos karines paslaptis.

Švitzerienė yra trečia moteris, padėjusi ant kaladės galvą už išdavimą karinių paslapčių. Tam pačiam kalėjime 1935 m. nukirto galvą baronei Falkenhayn ir Natzmerienei.

FRANCIJA PARUOŠUS MOBILIZACIJOS ĮSAKYMĄ

PARYŽIUS, Birželio 15. — Francijos ministeris pirmininkas Daladier paskelbė, kad jo vyriausybė dedanti visas pajėgas išvengimui Europos katastrofos ir tuo pačiu laiku yra atspaudinusi mobilizacijos įsakymą, kuris greitu laiku gali būti išsiuntinėtas į visus šalies kampus.

TURKIJA RENGIASI UŽIMT ALEKSANDRIJĄ

BEIRUT, Syrija, Birželio 15. —Trisdešimts tūkstančių armenų, gyvenančių Aleksandrijos Sanjake, yra didelės baimės padėtyje, nes jie įsitikinę, kad greitu laiku jų teritoriją užims turkai ir jie atsiduros tokioje padėtyje, kokioje dabar randasi Vokietijos žydai.

Paskutinėmis žiniomis, Turkijos prezidentas Kemalis labai nori Aleksandrijos, o Francijos generalinis štabas turkams nesipriešina. Viena, francūzai maną, kad turkams valdant Sanjaką, būtų geriau apgynami Dardanelai ir užtikrintas Anglijai ir Francijai jūrų kelias, o kita, tai visokia kaina francūzai nori palaikyti su Turkija gerus santykius.

Sako, kad francūzai net instruktavę turkus, kad tie užimtų Sanjaką, kuomet kils tarptautinis susikirtimas.

FRANCIJOS ŽANDARAI SAUGOJA LINDBERGŲ NAMUS

ST. BRIEUC, Francija. — Po to, kai Lindbergų šeima pradėjo gauti iš Jungtinių Valstijų grąsinančius laiškus, šiomis dienomis Francijos žandarai labai atydžiai pradėjo saugoti St. Gilda salą, kurioje randasi Lindbergų pilis.

Manoma, kad tuos laiškus prisiuntė Hauptmano šalininkai, kurie sako, jog Lindbergas prisidėjo prie Hauptmano nužudymo.

Taip ir negauna ramybės pirmas per Atlantą perskridęs žmogus.

Geltonosios Upės Vanduo Dar Skandina Japonus

ŠANGHAJUS. — Čionai gautomis žiniomis, per išgriautas Geltonosios upės užtvankas dar veržiasi galinga vandens srovė ir skandina Honan provincijos lygumose esančią japonų armiją ir civilius gyventojus. Sako, kad nuo milžiniško potvynio traukiasi abi armijos, nepajėgiančios jo sulaikyti.

Japonai sutinka, kad daug tūkstančių jų karių yra apsupti galingos vandens srovės. Vienos žinios sako, kad Honan provincijoj prigirdyta dvylika tūkstančių japonų, o kinų armijos vadovybė paduoda, kad 7,000 japonų padėta į spąstus ir 5,000 prigirdyta. Su jais nuklampyta daugybė tankų, kanuolių ir įvairios amunicijos.

Antradienio žiniomis buvo pranešama, kad Kaifeng Honan provincijos sostinė, 200,000 gyventojų turintis miestas, buvęs 20 pėdų po vandeniu, jame nuskandinta 250 lauko kanuolių 80 tankų ir šarvuotų automobilių. Tačiau trečiadienio žiniomis, Kaifengas nepaskendęs, o tik apsuptas purvino vandens srovėmis. Nieko nesakoma, kas atsitiko su netoli Chengchowo buvusiais japonais, kuris yra už 43 mylių į vakarus nuo Kaifengo.

Japonai kaltina, būk kinai pramušę stiprias užtvankas ir užleidę ant Honan vandenį. Jų apskaitliavimu, benamiais likę apie 300,000 valstiečių ir apie 150,000 prigėrę savo namuose ir laukuose. Sako jų orlaivininkai beskraidydami po buvusių mūšių apylinkes matę šimtus vandens nešamų lavonų. Jų kalbėtojas sekančiai pareiškė: "Kovos laukai, kuriuose mes kovojome, randasi po vandeniu. Keliai, kaimai ir laukai taip pat po vandeniu. Mes stengiamės sutaisyti išgriautas užtankas, bet viskas veltui."

Tačiau šios užtvankos pramuštos ne potvynio metu. Patys didžiausi potvyniai būna rugpiūčio mėnesyje, bet jau dabar vanduo kas kart kyla aukštyn. Tas pats dedasi ir į pietus esančioj Hwai upėj ir Didžiojo kanalo vagoj.

King Valdžia Panaikino Dar Du Aberharto Įstatymus

OTTAWA, Ont. — Ministeris pirmininkas King paskelbė, kad jis panaikinęs dar du Aberharto įstatymus. Taipgi dar kiti šeši aktai svarstomi.

Panaikinti įstatymai liečia namų savininkų reikalus, kitaip sakant, siekia apsaugojimo nuosavybių nuo bent kokių pardavinėjimų iš varžytinių už neišgalėjimą užsimokėti skolos ar mokesčius.

Matote, kai tokius įstatymus, kurie nori apsaugoti žmonių nuosavybę, valdžia greitai panaikina, o žmonių laisvę varžančio įstatymo—padlock law, panaikinti nenori, nors šimtai tūkstančių žmonių to reikalauja.

Štai kodel reikia sustiprinti reikalavimus, kad King padlock įstatymą panaikintų, kol dar galima.

PABALTĖS VALSTYBĖS NUTARĘ LAIKYTIS NEUTRALIAI

RYGA, Birželio 14.—Pasibaigus konferencijai Latvijos, Estijos ir Lietuvos valdžių atstovų, Latvijos užsienio reikalų ministeris Munters paskelbė, jog šios valstybės nusitarę nesidėti prie bent kurio "ideologinių blokų"—tai yra, nesidėti prie fašistinių agresorių, negi prie demokratinio bloko—Sovietų Sąjungos, Čekoslovakijos ir Francijos.

Pabaltijos valstybės, sako Munters, laikysis "nepriklausomos politikos."

KETURIOSE ATAKOSE JAPONAI PRARADO PENKIS BOMBERIUS

SHANGHAI, Birželio 16. — Šiandien japonų orlaiviai keturis kartus atakavo Kantono miestą, bet nedaug nuostolių padarė, nes sutikę kinų orlaiviai numušė penkis japonų bomberius. Kantono apgynimui kinai pasiuntė 30 francūzų išdirbystės orlaivių.

Užpuolimus Ant Anglijos Laivų Fašistai Tęs, Nes Čamberlenas Nesipriešina

H. BROUN, laikraštininkų unijos prezidentas, kurs lankėsi Toronte laike laikraštininkų unijos konvencijos. Jis smarkiai remia industrines unijas. Laikraštininkų unija priklauso prie CIO.

VIETON PASIPRIEŠINIMO ANGLIJA PASIRINKSIANTI "SAUGESNĘ ZONĄ"

Francijos Spauda Čamberleną Vadina Diktatorių Pasekėju

LONDONAS. — Nežiūrint to, kad pracitą sąvaitę del Anglijos laivų bombardavimo Ispanijos uostuose prieš fašistus iškilo didelė pasipiktinimo banga, Čamberlenas pareiškė atstovų rūmams, kad į pasiųstą Anglijos notą Ispanijos fašistų valdžia atsakė, kad negalinti atsisakyti nuo oro atakų. Tuo ir patenkino Čamberleno vadovaujamą Anglijos vyriausybę.

Vietoj imtis tolimesnių žygių, toliau Čamberlenas nurodė, kad Anglija nesiims atkeršinančios akcijos, bet darbuosis, kad įsteigti "saugią zoną," kur bus nekliudomi jos laivai ir tokiu būdu baigsis ant Anglijos laivų užpuldinėjimai. Taip ir pasibaigė tie gąsdinimai, kuriais pereitą šeštadienį gąsdino, kad jei fašistai nesiliaus užpuldinėję Anglijos laivų, tai Anglijos laivai bombarduosią fašistų valdomą Kadizo uostą. (Birželio 15 fašistai nuskandino dar du Anglijos ir du Francijos laivus).

Tokiu Čamberleno pareiškimu pasipiktino ir sujudo Francija. Paryžiuje išeinantis laikraštis "Aube" pareiškė sekančiai: "Panaši išpažintis (negalėjimo) beabejonės bus priežastimi didelio sujudimo Francijos senate ir atstovų rūmuose. Sunku ir įsivaizdinti, kaip galima išaiškinti bent vienam mūsų ministeriui, del ko jis (Čamberlenas) nežino ką daryti."

Toliau Francijos spauda nurodo, kad Anglijos ministerio pirmininko perspėjimą galima skaityti paskelbimu, jog Anglijos laivai plauks į Ispanijos vandenis nešdami ant savęs atsakomybę, kas reiškia diktatoriams didelį laimėjimą.

Francijos akimis žiūrint, dalyką dar daugiau pablogina tas faktas, kad fašistiniai diktatoriai šiokius tokius laimėjimus gauna tik per žiaurų neutralių šalių laivų terorizavimą Ispanijos uostuose. Tokių dalykų pripažinimas reiškia užgyrimą prievartos ir juodrankiškos politikos. Francija jaučia ir numato, kad tokiai politikai Anglija duoda koncesijas. Tad atvirai visur pradedama kalbėti, kad Čamberlenas diktatoriams tiesia kelius. Tas labai jaudina Franciją, nes ji tikėjosi, kad jos saugumo užtikrinimas rymo ant glaudaus bendradabiavimo su už kanalo esančia kaimyne, nes jautėsi, jog neverta rizikuoti vien sava politika, o ta kaimynė pradėjo sukti kitais keliais.

Dar daugiau nerimą padidino, tai Kastelono mūšiuose suėmimas vienuolikos vokiškų pėstininkų. Iki šiol Ispanijoj buvo pagaunama tiktai vokiškieji technikai ir lakūnai, o dabar ir pėstininkai, kas parodo, jog Ispanijos intervencijoj Vokietijos naziai pradeda naudoti ir pėstininkus. O kita, tai fašistų orlaiviai trečiu kartu bombardavo su trašomis prikrautą Francijos laivą Briskane.

Tas ir neduoda Francijai ramumo. Neveltui Francijos satyrinis laikraštis išpaišė rūmus, kuriuose šio mėnesio gale bus priimtas Anglijos karalius ir pridėjo prierašą: "Tikimasi, kad čia neatskris Franko orlaiviai."

ISPANIJOJ FAŠISTAI PUOLA LOJALISTUS 2-JUOSE FRONTUOSE

BARCELONA, Birželio 15.— Iš Valencijos praneša, kad po keturių dienų smarkių mūšių Castelon de la Plana mieste, liaudiečiai atsitraukė ir užėmė naujas pozicijas palei Mijares upę.

Visi pranešimai sako, kad dviejų mėnesių kovą už Kasteloną liaudiečiai pravedė su mažiausia nuostolių. Atsitraukimas įvyko palaikant puikiausią tvarką ir aukštą moralę, kas reiškia, kad liaudiečiai nesumušti, bet smarkiai spaudžiant jų pajūrinį koridorių pasitraukė į paruoštas saugesnes pozicijas.

Traukdamiesi lojalistai visiškai sunaikino už trijų mylių nuo Kastelono esantį uostą. Fašistams pasiliko tik menkos vertės priplaukimo vieta, o visi namai ir prieplaukos platformos visiškai sunaikintos.

Nors fašistai giriasi, kad tuojau pasieks Valenciją, tačiau toli gražų nu to. Palei Mijares upę užimta puikios apsigynimo linijos, o kitos ties Sagunto. Ypatingai stiprios pozicijos palei Sagunto.

Fašistams veržiantis į Castelon de la Plana pasikartojo Malagos tragedija. Tūkstančiai moterų ir vaikų bėgo į Valenciją. Juos pasivijo fašistų orlaiviai, apmėtė bombomis ir pagaliau šaudė iš kulkosvaidžių. Kastelono-Valencijos vieškelis tapo mirties vieškeliu. O vėliau fašistai pašėlusiai bombardavo kiekvieną miestą, kad ir ten į paniką įvarius karo pabėgėlius. Į Valenciją subėgo virš 15,000 žmonių.

Fašistai, gavę iš Vokietijos ir Italijos daug kareivių ir amunicijos, pradėjo atakas ir pietiniame Cordobos fronte, bet čionai negavo teigiamų rezultatų.

Fašistai mano iš čionai daryti dideles atakas ir užimti iki Kastelonui lojalistų valdomą 300 mylių pajūrinę juostą.

ŠVENTŲJŲ GALVA PRAŠO UŽDRAUSTI ŽIŪRONŲ RENDAVIMĄ

ŠVENTAS MIESTAS, Kalifornija.—Kunigas Riker, vadinamo Šventojo Miesto galva, atsikreipė į Santa Clara apskričio šerifą, kad tas uždraustų stiprių žiūronų ir teleskopų rendavimą, nes juos išrendavę įvairūs smalsuoliai stebį į po atviru dangumi esančią Šventojo Miesto nudistų koloniją.

Šerifas atsakė, kad to klausimo išrišimui yra tiktai du būdai: vienas, tai kunigas turėtų uždrausti dienos laiku nuogišiams rodytis, o ne tai vietinės valdžios turėtų uždrausti teleskopų naudojimą, išskyrus naktinius teleskopus, kurie naudojami ne nuogysčių sekimui, bet astronominiams reikalams.

INDIJOS ŠIAURĖJE SIAUČIA CHOLERA

LUCKNOW, Indija.—Per paskutines septynias sąvaites šiaurinėj Indijoj nuo choleros mirė apie 15,000 žmonių, iš kurių du tūkstančiai per vieną sąvaitę. Tai didžiausia moderniškoj istorijoj choleros epidemija, kurios sulaikymui darbuojasi šimtai angliškų ir indiškų gydytojų. Valdžios daviniais, cholera palietė 30 tūkstančių žmonių.

Liaudies Balsas

KANADOS LIETUVIŲ LAIKRAŠTIS, LEIDŽIAMAS SPAUDOS DRAUGIJOS. IŠEINA DU KARTU Į SĄVAITĘ.

Prenumeratos Kaina:

Kanadoj ir Didžiojoj Britanijoj metams $3.00; pusei metų $1.50. Visur kitur metams $3.50; pusei metų $1.75. Atskira kopija 5 centai.

Pašto perlaidas (Money Orderą) išrašykite Liaudies Balso vardu:

LIAUDIES BALSAS

P. O. Station C, Box 1013, Toronto 3, Ontario, Canada.

Kanados Kuopos Laimi Visas Dovanas

Draugas D. M. Šolomskas, Amerikos Lietuvių Literatūros Draugijos Centro Komiteto sekretorius, pranešdamas, kas laimėjo dovanas, rašo:

"Šių metų pirmoji garbės dovana yra statula, ant kurios bus įrašytas ALDLD 47 kuopos vardas, kaipo pirmos kuopos, laimėjusios šių metų vajaus garbę. Statula pasiliks vajuje ir kitiems metams. Kuri kuopa sekančiais metais gaus daugiausia naujų narių, tai ir jos vardas bus įrašytas. Bet jeigu 47 kuopa išlaikys per tris metus pirmenybę, tai statulą gaus ant visados.

"Antra dovana tenka kitai Montrealo kuopai, butent, 137; tai pasaulinis albumas.

"Trečią dovaną laimėjo 18 kuopa, Edmontono—paveikslą Lenino, Markso, Stalino, Engelso arba Vorošilovo.

"Reiškia, visos trys dovanos tenka Kanados kuopoms. Garbė visiems draugams ir draugėms, kurie vajaus metu pasidarbavo mūsų kultūros ir apšvietos draugijos auklėjimui."

Iš viso esą gauta 367 nauji nariai. Kadangi Kanadoj yra gauta virš 200, tai atrodo, kad kanadiečiai amerikiečius pralenkė. Taip dalykams stovint, kitais metais kanadiečiai gali šaukti amerikiečius į lenktynes.

Dabar reikia žiūrėti, kad tie nauji nariai šioj draugijoj rastų tą apšvietą, kurios ieškodami jie stojo. Praeityje mūsų kuopos užmiršdavo apie naujų narių reikalus ir nesistengdavo padėti jiems prasilavinti daugiau politiniai. Būtų labai gerai, kad visos kuopos, gavusios naujų narių, į savo susirinkimus įvestų savitarpinį lavinimąsi, paskaitas ar ką kitą, kad duoti progą naujiems nariams prasilavinti politiniai.

Aktyviausias Mūsų Bendradarbis

Darbo žmonių judėjimas ir spauda turi daug aktyvių veikėjų. Daugelis iš jų Kanados lietuviams jau senai žinomi. Tačiau dar ne visi. Šiuo kartu čia suminėsime vieną draugą, kuris yra vienas iš svarbiausių mūsų bendradarbių. Svarbumas tame, kad duoda daug raštų ir tokių, kurių ne kiekvienas mūsų bendradarbis gali duoti. Skaitydami jo raštus jūs patys matote, todel nėra mums reikalo apie tai kalbėti. Sužinoję, kas tuo bendradarbiu yra, jūs greitai apie jo raštus atsiminsite.

Tuomi draugu yra **Petras.** Pavardės neišduosime. Manome, kad jums ne pavardė svarbu, o darbas. Ypatingai tas darbas svarbus todel, kad draugas ji atlieka sugrįžęs iš fbriko. Prie to, iki šiam laikui jis nėra gavęs iš mūsų laikraščio jokio atlyginimo ar dovanos. Visą nuo fabriko atliekamą energiją draugas atiduoda laikraščiui ir veltui. Ateityje, kaip mums praneša, draugas duos dar įdomesnių ir didesnių kūrinių, kurie Liaudies Balso skaitytojams duos gražaus pasiskaitymo.

Prisiminus apie tokį didelį draugo pasišventimą mūsų spaudai, niekaip negalima apsieiti nepaklausus jūsų, brangūs skaitytojai ir skaitytojos, ar visi taip įvertinat savo spaudą? Žinoma, jūs greitai atsakysite, kad jūs "nemokate" rašyti. Mes galime sutikti, kad daugumai su rašymu yra daug sunkumų. Tačiau niekad nesutiksime, jog tik rašymas spaudai reikalingas. Atsinaujinimas laiku prenumeratos, gavimas naujų skaitytojų ir t.t. yra taipgi svarbus dalykas. Pasistatykite sau klausimą, ar daug jūs darbuojatės nuo darbo atliekamu laiku del mūsų spaudos budavojimo, jos skleidimo?

Puiki Idėja

Pereitam savo susirinkime Toronto Lietuvių Komitetas Lietuvoj Demokratijai Atsteigti nutarė visą mėnesį prieš Kanados Lietuvių Kongresą vesti vajų sukėlimui aukų Lietuvos politiniams kaliniams ir remimui Lietuvos liaudies kovų už atsteigimą demokratijos Lietuvoje. Mūsų manymu, šis tarimas labai reikšmingas. Mūsų manymu, būtų labai gražu, kad ir kitos kolonijos pravestų panašų vajų besirengiant Kanados Lietuvių Kongresui.

Kad aukos Lietuvos politiniams kaliniams ir bendrai kovoms už atsteigimą demokratijos reikalingos, tai nereikia nei aiškinti. Lietuvos liaudžiai sunku sukelti pinigų ne vien tik delto, kad ji neturtinga. Lietuvos fašistai aukų rinkėjus žiauriai persekioja ir tokiu būdu apsunkina.

O kad dabartiniu laiku kovos Lietuvoj didėja, tai nėra abejonės. Lietuvos liaudis, matydama fašistinės valdžios netikusią politiką, deda visas pastangas padėtį pataisyti, kad sustiprinti nepriklausomybės pamatus.

Kongresas jau arti. Visos kolonijos turi subrusti į darbą.

Tai Kad Tyrinėjo

Toronto policijos viršininkas D. C. Draper įteikė policijos komisionierių tarybai pranešimą apie komunistų veiklą Toronte. Tame savo pranešime jis nurodo, kad paskutiniais keliais metais komunistų skaičius Toronte išaugo iki 20,000. Tuo tarpu, kaip draugas Stewartas Smithas savo pareiškime tai pačiai policijos komisionierių tarybai nurodo, Toronte dabartiniu laiku yra tik 1,841 komunistas.

Taigi, kaip matote, kiek tiesos to policijos viršininko pranešime. Galima sakyti, kad jo pranešimas yra niekas kitas, kaip tik provokacija. Kadangi policijos viršininkas priklauso prie tos rūšies žmonių, kurie stengiasi bauginti žmones komunizmo baubu, galimas daiktas, kad tas raportas ir yra tik tam, kad iškelti komunizmo baubą tuo laiku, kada Toronte eina didelis susikirtimas del fašistų veiklos.

Visuomenė neturėtų remtis tokių "tyrinėtojų" daviniais. Labai daug šalių atsidūrė į apverktiną padėtį, kuomet jų valdonai pasitikėjo tokiais tyrinėtojais. Daugumoj atsitikimų, bekovojant prieš komunizmo "pavojų," įsigalėjo fašizmas, tikras liaudies priešas. Kitaip ir negali būti: demokratams kovojant prieš didžiausius fašizmo priešus, komunistus, fašizmui lengva nušluoti demokratiją ir įsteigti fašizmą.

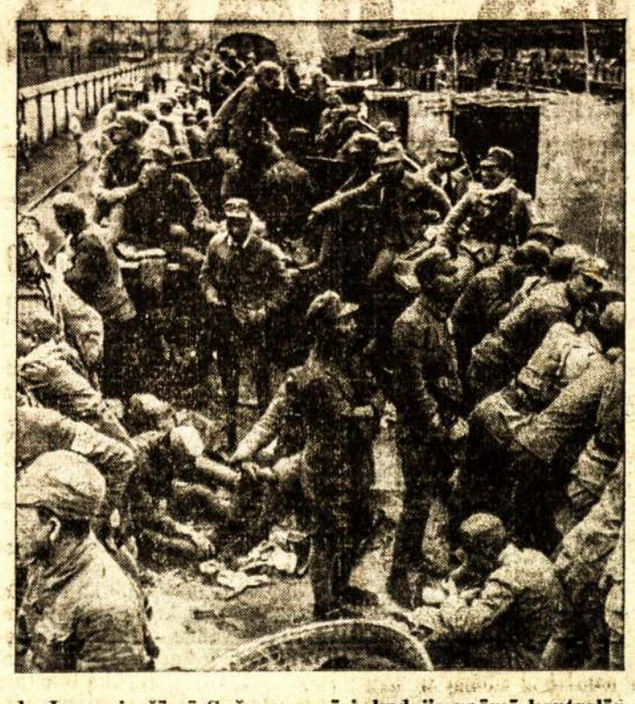

Kada Japonai užėmė Sučovą, gyrėsi, kad jie paėmė kontrolėn visą šiaurvakarinę Kiniją. Tačiau toj japonų "kontroliuojamoj" teritorijoj pilna partizanų. Ši grupė partizanų nufotografuota visai prie Sučovo.

Altas

Pirmiau Padėjo Sutrempti Demokratinį Judėjimą, o Paskiau Atsisuko Prieš Jį

Pergyvename erą fašistinių vulkanų, kurie tai vieno, tai kito kontinento kurioj nors dalyj išsprogdina gyventojų ramybę ir kurių atgarsiai sudrumsčia visą žmoniją, užimdami dienraščių didžiuosius antgalvius ir pirmuosius lapus. Kultūros, mokslo, progreso temos randa kampelį tik paskutiniuos puslapiuos ir lieka menkutės prieš didžią problemą: Demokratija ar fašizmas? Mes esame liūdininkai demokratijos ir fašizmo rungtynių, vykstančių Ispanijos kalnų pašlaitėse, Azijos lygiuose smėlynuose, centralinėj Europoj. Demokratijos ir fašizmo rungtynės vyksta ir Amazonės žemėj—Brazilijoj. Demokratija Brazilijoj niekad nebuvo atėjusi į galią. Ji tik mėgino 1935 metais, bet Getulio Vargas su savo geriausiais bičiuliais—integralistais išėjo jai pastoti kelią. Demokratija liko parblokšta. Septyniolika tūkstančių demokratų, tarp jų gubernatoriai, generolai, profesoriai, kunigai, darbininkai buvo surišti ir nuteisti. Demokratijos simbolis, "Vilties Kavalierius"—generolas Luiz Karlos Prestes užrakintas aštuoniolikai metų . . . Guanabaros rūmuos pergalės bankietas. Šale Getulio sėdi integralistų vadas—Plinio Salgado. Sėdi anglų imperialistinių kompanijų tūzai. Integralistams liko pavestos atsakomingos vietos valdžioje. Vokiečiai pietiniuose estaduose iškėlė svastiką. Hitleris prisiuntė diplomuotus naziizmo skelbėjus, privertė Brazilijoj gimusius ir gyvenančius vokiečius tarnauti Vokietijos kariuomenėj.

Apie vidurį praėjusių metų pasklydo žinia, kad Brazilija iš Jungtinių Valstijų išnuomuos daug karo laivų. Kam, neaišku. Nortamerikoj ėjo gandai, kad apsigynimui nuo nazių ruošiamo puolimo. Dešimtą lapkričio, praėjusių metų, Getulis išleido dekretą, panaikinantį estadų ir federalį seimus, pasiskelbia diktatorium, uždaro visas politines organizacijas. Smūgis buvo padarytas su pagelba integralistų. Tą pačią dieną Getulį pasveikino Hitleris ir Musolinis. Demokratiniai kraštai nutraukė giminystę su Brazilija. Bet štai naujiena: Getulis pasako, kad uždarytųjų sąjungų sąrašan įeina ir "Brazilijos Integralistų Akcija"—oficiali fašistų partija, pirmoji Getulio sąjugininkė. Reiškinys nesuprantamas. Protestuoja Hitleris už vokiečių persekiojimą. Bruzda integralistai. Valdžia suima vadus. Nesuranda Plinio Salgado, kuris liko pirmas Getulio priešas.

Ir štai, gegužės vienuoliktas rytas Rio de Janeire aušo kraujuotas: sukilę integralistai kovėsi su valdžios jėgomis. Mūšiai ėjo gatvėse ir rūmuose. Integralistai užėmė Jūrų Ministeriją, įvairias kitas įstaigas ir brovėsi į Guanabaros rūmus, kur gyvena prezidentas Getulio Vargas. Prasidėjo mūšis tarp puolikų ir rūmų sargybos. Pats Getulis gynėsi su pištolietu rankoje, kol pribuvo ištikimi kariuomenės pulkai. Integralistai liko nugalėti, Getulis išgelbėtas. Yra užmuštų ir daug sužeistų. Arti tūkstančio suimtų, tarp jų 3 generolai ir daug karininkų. Policija patiekia davinius, kad **sukilimas buvo ruoštas su tiesiogine Vokietijos intervencija.** Suimti visi Vokiečių Bundo tarnautojai, dalyvavę sukilime. Visi paimtieji ginklai ir amunicija yra vokiškos kilmės. Leitenantas Fournier, kuris komandavo puolikų brigadas ant Guanabaros rūmų, yra Vokietijos ginklų fabrikantų atstovas.

Rio de Jeneiro dienraštis "A Nacao" metrinėm raidėm rašo: "Su nazių ir fašistų pagelba integralistai praliejo braziliską kraują." "A Noite" tvirtina, kad "Berlynas finansavo žalmarškinių pučą." "Demokracia" tituluoja: "Teutonai giliai kompromituoti 11 dienos sukilime. Vokiečiai finansavo tėvynės išdavikus, per Banco Germanico ir Banco Alemao Transatlantico." "A Nota" įdeda Hitlerio karikatūrą ir sako: "Hitleris, nazių balvonas, ištiesia savo nagus, kad uždusinti Braziliją."

Italas J. Darė suimtas su dinamito prikrautu automobilium, kur taip pat tupėjo generolas Alverde. Sukilimo vadu nustatytas Plinio Salgado ir visais garais ieškomas. Sakoma, kad daug vadų bus nubausti mirčia.

50,000 darbininkų stojo ties valdžios rūmais Catete, pasižadėdami stoti į mūšį su integralistais. Kalbėjo darbininkų atstovai pasmerkdami fašistų kruviną žygį. Studentų kolumnos nešė išrašytą obalsį: "Studentai su prezidentu Vargu, prieš integralizmą!" Ant valdžios rūmų balkono pasirodžius Getuliui oviacijos užtruko 5 minutes. Getulis gavo pasveikinimą nuo Ispanijos respublikos. Jam palinkėjo kloties kovoje prieš tą patį priešą, su kuriuo jie grumiasi apkasuose. Prezidentas į darbininkus pasakė ilgą kalbą:

"Brazilijos darbininkai. Ši demonstracija, kaip tik ateina dienoje, kurioje minime 50-tas vergijos panaikinimo sukaktuves. Tai momentas, kuriame tik pribaigėme niekšų užpuolimą, tikslu nuversti dabartinę tvarką ir įsteigti Brazilijoj naują vergiją, blogesnę už visas vergijas, nes tai būtų individų ir parsidavusių grupių komplotas pardavinėti aukščiausius tėvynės interesus. Kelių iš galios pašalintų ir be darbo gyvent papratusių politikų troškimas įgyvendint svetimas ideologijas daėjo iki to, kad jie griebdamies už užsieninės pagelbos nesigailėjo pastatyti pavojun mūs krašto nepriklausomybę! Tėvynės priešai gegužės 11 dienos aušroje savo veikimo normą pavertė į fašistinį smūgį. Plėšikai, kurie puolė šeimynines rezidencijas, kad išžudyti jų gyventojus, yra pažįstami, kaipo be pamato, be profesijos, iš vagysčių gyvenanti sutvėrimai. Jų vadai kratosi atsakomybės ir Piloto bliūde mėgina nusiplauti savo kraujuotas rankas.

"Egzistavo politinė grupė, kuri savo žmogžudiškus apetitus buvo apmaskavus 'Dievo, Tėvynės ir Šeimos' obalsiu. Vardan Dievo, kuris liepia mylėti ir atleisti net savo priešams, niekas negali užpulti, nei žudyti.

"Nei mizerniški agentai, nei nesąžiningas terorizmas nenumuš mūsų dvasios. Liksime dirbdami, pasitikėdami ateičia ir pasiruošę pavyzdinga forma nubausti kaltuosius mūsų sužeistos tėvynės."

Čia Getulis pasakė tikrą tiesą apie integralistus. Bet gi su tų žmogžudžių, tėvynės pardavikų pagelba Getulis sutrempė 1935 metų demokratinį judėjimą, su jų pagelba išvaikė 24 Brazilijos seimus, su jų kooperavimu įvedė totalitarinę valdžios formą, gryniausiai fašistinę, uždraudė burną liaudžiai, numušė darbo mokestį, sukūrė gaisrus po visą šalį, išvarė liberalius profesorius iš institutų, pardavė šalį anglų imperialistams. Ir Plinio Salgado vargiai aršesnę priespaudą beišgalvotų! Tai kodėl gi dabar integralistai liko nebe draugai Getuliui? Todel, kad jie nori iš jo atimti pelningą valdžios verslą.

Darbininkams ir demokratams vistiek dabar reikia stoti su Getuliu prieš integralistus, kaipo pirmo numerio priešus, o juos sumušus reikalauti iš Getulio valdžios atsteigti demokratiją!

(Darbas)

Netikę Įstatymai

Kodėl žmogus gimsta, gyvena, išnyksta,
O nepasilieka per amžius gyventi?
Kitas į jo vietą kaip daigas išdygsta,
Šį trečias pakeičia kuomet baigia senti.

Kodėl vienas tiesus, dailus, augalotas,
Gražus lyg paveikslas artisto tapytas?
O kitas suvytęs, menkutis, kuprotas,
Sukrypęs, taritum tiksliai sudarkytas?

Tai motinos gamtos įstatai—taisyklės,
Kad vieną papuošti, kitą sudarkyti.
Todėl vieni gražūs, kiti lyg baidyklės;
O įstatus gamtos sunku pertaisyti . . .

Bet kodėl viens nei sėjęs, nei piovęs,
Sandeliuose savo maistui leidžia pūti?
O kitas, dykūno sandelius prikrovęs,
Priverstas neretai išalkęs pabūti?

Kodėl vienas rūbais brangiais spsirengęs,
Ir dar apsikarstęs deimantais bei perlais?
O kitas, vos kūno nuogumą pridengęs
Skylėtos sermėgos sustyrusiais škurliais?

Todėl, kad ir žmogus turi pagaminęs
Įstatymus kitą žmogų išnaudoti.
Kad tiesas silpnesnio po kojų pamynęs,
Galėtų be darbo puotaut, ulevoti.

Tuos įstatus žmonės turės pataisyti
Taip, kad kurie dirba, niekad nebadautų!
Žmonių darbo vaisius visiems padalyti,
O tie, kas nedirba, kad ėsti negautų!

Raguotis

Įvairenybės

Kaip Ieškoma Praeitam Šimtmetyje Paskendusio Aukso

Netoli Olandijos krantų, 100 pėdų gilume, ant jūrų dugno guli prieš 140 metų nuskendę anglų karo laivo Lutine liekanos. Šis laivas kadaise priklausė Francijos senoviškam laivynui. Turėjo 950 tonų svorio ir buvo apginkluotas 36 kanuolėmis metančiomis dvylikos svarų sviedinius. Jis ir ant toliaus būtų pasilikęs Francijos įrankiu, jei ne Francijos revoliucija. Išaušus revoliucijai, 1793 metais, Francijos realistai, gelbėdamiesi nuo revoliucijos, su šiuo laivu pasidavė ties Toulono uostu tais laikais buvusiems neprieteliškiems anglams. Nuo tada jis pradėjo tarnauti anglams.

Baigiantis 1799 metams Europoj pasireiškė didelis finansinis krizis. Hamburge esanti Anglijos pirkliai atsišaukė, kad atgabentų jiems septynis milijonus dolerių. Kadangi tais laikais, kad ir nedideliuose vandenynuose, buvo pusiau piratiška padėtis: pinigus vežančius laivus galėjo užpulti priešo karo laivai, arba privatinių savininkų laivai, tai tam skarbui nugabenti buvo panaudotas tuomet buvęs galingas Lutine laivas. Tačiau beplaukiant jį užklupo didelės audros ir tarpe Terscheling ir Vlieland sutriuškintą nuvarė į jūrų dugną.

Nuo to laiko buvo padaryta apie dvylika gelbėjimo ekspedicijų, kurios stengėsi išimti paskendusį auksą. Bet praeitą šimtmetį pavyko išimti tiktai už apie ketvirtdalį milijono dolerių aukso ir sidabro. Be to, 1859 metais pavyko išimti 106 svarų sunkumo varpą, kuris dabar kybo Lloydų kompanijos rūmuose Šis varpas dabar garsus visoj Anglijoj, nes jis skambina tik pranešdamas geras ir blogas žinias.

Vėliau iš smėlio prinešto laivo pavyko išimti keturias kanuoles ir surasti kapitono laikrodį, o šiam šimtmetyje išimti kitą ketvirtdalį milijono dolerių vertės aukso ir sidabro.

Kodel iš taip negiliai gulinčių laivo liekanų negalima buvo išimti esančio skarbo? Sulyg tyrinėtojų gautų rezultatų, toje vietoje eina stipri, dažnai mainantisi vandens srovė ir kaip matai visas liekanas prikemša smėliu. Tad ką ekspedicijos atkasdavo, tą vanduo ir vėl kaip matant užkasdavo smėliu.

Bet auksas toks daiktas, kuris neduoda žmogui ramumo. Taip neužmirštama ir šis prieš 140 metų paskendęs laivas. Niekam nerūpi jame paskendusių 300 vyrų, visi rūpinasi apie auksą. Tad sekantį mėnesį plauks kita ekspedicija. Šį kartą laivo atkasimui bus panaudota ne narai su menkais techniškais įrankiais, bet pasaulyje didžiausias uostų gilinimo valksamtinis Olandijos laivas Karimata. Jisai su 130 didžiulių plieninių samčių, varomų 1,800 arklių pajėgos, sems ir čiulps iš Lutine smėlį. Tokiu būdu manoma bus išimtas jame esantis auksas ir galės suskambėti Lloydų rūmuose kabantis varpas.

Taip pat ir kitose vietose yra nuskendusio aukso. Vokiečių nuskandintame Lusitania laive yra milžiniški turtai, taip pat 1900 metais nuskendusiame Islander'yje ir kitur. Jūrų dugne randasi 35 milijonų dolerių vertės aukso.

Įvairiose Nelaimėse Daugiau Žuvo, Negu Per Karą

Jungtinių Valstijų nacionalic saugumo taryba praneša, kad 1937 metais įvairiose nelaimėse 106,000 žmonių prarado gyvybes ir 9,900,000 žmonių buvo sužeisti. Prie to, šios visos nelaimės visai šaliai atnešė tris bilijonus 600 milijonų dolerių nuostolių. Vien tik automobilių nelaimėse žuvo 39,500 žmonių ir 1,360,000 sužeista.

Tokiu būdu užmuštų ir sužeistų per nelaimes 1937 metais buvo daugiau, negu kad per didįjį karą.

Štai Dar Kokių Gimsta

Šiomis dienomis 22 metų amžiaus Norfolko kunigaikštienė pagimdė dukterį, kuri gal paveldės 50 milijonų dolerių ir 50,000 akrų geriausios žemės.

Na, o tokių pasaulyje dar daug gimsta.

Vokiečiai Suradę Būdą, Kaip Pasigaminti Helijų

Kaip žinoma, helijus yra nedegamos dujos, labai reikalingos cepelinams. Vokiečiai, daugiausia išvystę lengvesnių už orą mašinų skraidymą, labiausia pageidavo ir šių dujų. Bet jas naturaliu būdu buvo galima gauti tik Jungtinėse Valstijose.

Šį pavasarį Vokietijos cepelinų konstruktorius buvo atsikreipęs į Jungtinių Valstijų valdžią, kad parduotų Vokietijai helijaus, bet generalinis štabas, numatydamas, kad tie cepelinai gali būti panaudoti prieš šį kontinentą, atsisakė parduoti. Dabar atsibuvusiame Vokietijos mokslininkų suvažiavime, dujų ekspertas, daktaras Siedler, pranešė, kad jam pavykę surasti, kaip helijaus galima gauti iš oro. Gal būt tiesa, o gal tik spaudimas į Jungtinių Valstijų helijaus monopolį.

TORONTO, Ont.—Hon. Herbert L. Bruce, buvęs Ontarijos gubernatorius, užgiria valdžios planą duoti paskolas naujų namų statybai. Tai smūgis kompanijoms, plėšiančioms už savo namus ir stojančioms prieš planą.

Darbininko Akim Žiūrint

Kinijos Geltonoji upė, del dažno išsiliejimo praminta "Kinijos rykšte," virto rykšte japonams.

Pranešimai sako, kad Geltonosios upės vanduo paskandino tūkstančius japonų kareivių. Vienam mieste vanduo apsėmęs 250 lauko kanuolių, 80 tankų ir 100 šarvuotų automobilių.

Kas dar paminėtina, tai kad patys japonai prisidėjo prie Geltonosios upės išsiliejimo kanuolių granatomis išversdami užtvaras.

Tai dar ne viskas. Sakoma, kad Geltonosios upės vanduo aukščiausiai pakyla pradžioj liepos.

Jei taip, tai japonams teks gerai išsimaudyti. Ir gerai. Gal kiek atauš.

* * * * *

Jei teisybė, ką kapitalistinė spauda rašo, tai Ispanijos lojalistai po truputį stumiami linkui Valencijos.

Tačiau nereikia įsivaizdinti, kad padėtis labai kritiška. Prie Valencijos gali fašistai būti taip sulaikyti, kaip kad jie buvo sulaikyti prie Madrido.

Svarba glūdi tame: ar demokratinės šalys ir toliau atsisakys parduoti Ispanijos liaudžiai ginklus, ar tą gėdą panaikins.

O svarbiausia, tai ar Francija leis juos gabenti per rubežių. Matote, lojalistams vandeniu parsigabenti labai sunku, nes jų laivus puldinėja piratiški fašistų laivai ir orlaiviai.

* * * * *

Ispanijai yra daug kitų problemų, ne vien karas fronte.

Ji turi 900,000 vaikučių, kuriems reikalinga duoti išlaikymą. Yra šimtai tūkstančių sužeistų kareivių. Reikia ir maisto, nes maisto gamintojai fronte.

Štai delko dabar parama Ispanijos liaudžiai labai reikalinga.

* * * * *

Hepburno valdžia paskyrė $5,000 už sugavimą vagių, kurie pavogė $41,000 vertės aukso iš Dome mainos.

Negalėjo gi nors kiek paskirti tie, kurie tas mainas valdo ir pelnus skaito milijonais? Kamgi tuoj mėtyti visuomenės pinigus.

Visuomenės pinigus reikia skirti kovai su įvairiomis ligomis, kurios pridaro daugiau nuostolių, negu aukso vagys; bedarbių šelpimui.

Jeigu kas būtų suvažinėjęs žmogų ir pabėgęs, vargiai valdžia būtų skyrus bent penkinę.

* * * * *

Vieną vakarą pas mane užėjo viena lietuvaitė biblistė. Ji man aiškino, kad tik biblistai gali išgelbėti žmoniją. Ir dar kaip! Žmonės niekad nemirsią, o amžinai gyvensią.

Turbūt dar užeina ir tokių, kurie tam patiki. Tos lietuvaitės prisidėjimas prie biblistų tą patvirtina.

Beje, išeidama davė brošiūraitę ir pareiškė, kad jei perskaitysiu, tai tuoj virsiu biblistu. Jūs manote, kad tenai koks mokslas išdėstytas? Tušti plepalai.

Tokioms nesąmonėms skleisti Kanadoj didžiausia laisvė. Gi tikrą mokslą, paremtą materialistiniu supratimu, persekioja.

* * * * *

Prie kapitalizmo didžiausios sumos pinigų, didžiausios žmonių ir mašinų jėgos naudojamos dar vis palaikymui žmonių tamsybėje ir skurde. Jei viskas būtų įjungta į kurybinį darbą, žmonės gyventų visai kitaip.

J. Yla

Lietuvoje

KAIP PASIBAIGĖ GELEŽINKELIŲ DERYBOS SU LENKAIS

Kaunas. — Gegužės 26 dieną Lietuvos delegacija su inžinieriumi Augustaičiu priešaky, po keturių sąvaičių derybų iš Varšuvos sugrįžo į Kauną. Delegacija sugrįžo per Vievį. Tai pirma Lietuvos oficialių žmonių kelionė per administracijos liniją. Per ten grįžo todel, kad norėjus patikrinti kelią, ypač bėgių sujugimus tarp Lentvaravo ir Vievio.

Kai del pačių derybų, tai nors jos pasibaigusios sklandžiai, tačiau atsiradę klausimų, del kurių kilę ir platesnių diskusijų. Pirmiausia, tai lenkų delegacija pareiškusi norą, kad derybos būtų platesniu mastu vedamos, kad jos apimtų sauskelius ir oro susisiekimo priemones, tačiau Lietuvos delegacija su tuo nesutikus ir del to derėtasi tik del susisiekimo geležinkeliais. Bet ir geležinkelių susisiekimą lenkų delegacija pasiūlius išplėsti, būtent, atidaryti tris susisiekimo linijas plačiųjų geležinkelių ir vieną siaurųjų geležinkelių (per Alytų ir Šeštokus), tačiau ir nuo šio lenkų delegacijos pasiūlymo atsisakyta.

Susitarta geležinkelių susisiekimą tarp Lietuvos ir Lenkijos atidaryti tik per Vievio-Lentvaravo stotis. Mat, visas keturias geležinkelių susisiekimo linijas taip greit negalima nė sutaisyti, tai reikia nemaža laiko ir darbo.

Pagal pagrindinę pasirašytą geležinkelių susisiekimo sutartį, traukinių pasikeitimas įvyks Lentvaravo stotyje net ligi 1940 metų gegužės 15 dienos .Tai yra visi traukiniai iš Lietuvos pusės eis į Lentvaravo stotį, o iš Lenkijos pusės traukiniai ateis irgi iki Lentvaravo stoties, kuri yra 17 kilometrų nuo administracinės linijos.

Kadangi yra susitarta traukiniais pasikeisti Lentvaravo stotyje, tai lenkai skubos keliu pradėjo didelius stoties remonto darbus; dirba per 150 darbininkų dviem pamainom. Čia ruošia ir bustus Lietuvos geležinkelių brigadoms. Už iki Lentvaravo stoties važinėjimą, lenkai apmokės Lietuvos geležinkeliams nuo kilometro pagal susitarimą. Tuo pačiu laiku prie administracijos linijos abi pusės rengs stotis. Visą pagrindinę sutartį sudaro 44 paragrafai.

KLAIPĖDOS KRAŠTO ŽVEJŲ PADĖTIS

Klaipėda.—Gegužės 21 dieną iki vėlybo vakaro tęsėsi Klaipėdos krašto žvejybos rūmų posėdis, kuriam pirmininkaujantis Liutkus nurodė, kad žvejų padėtis esanti visai nepavydėtina, ir daugelis žvejų, versdamiesi vieninteliai šiuo verslu, nesudarą iš jo nė minimalių pragyvenimo pajamų.

Toliau dėkojo direktorijos nariui Betkei už direktorijos rimtą susirūpinimą žvejų padėtimi, telkiant pašalpų ir įvairių lengvatų.

Iš pranešimų ir diskusijų paaiškėjo, kad Nidos žvejai, einant sutartimi, turi teises žvejoti ir Vokietijos vandenų daly, esančioj prie Lietuvos. Tačiau Vokietijos valdžia prižiūri žvejybą ir siaurina vandenų ribas. Išbraukia iš sąrašo tuos žvejus, kurie tikrai teisėti ir ten žvejoti.

Nidos žvejai delto turi "ilsėtis," o tuo tarpu Vokietijos žvejai, einant sutartimi, atvyksta į Lietuvos vandenis ir žvejoja be jokių trukdymų. Į šiuos nusiskundimus niekas nereagavo.

Prašyta, kad žvejams būtų duodamos pašalpos ne rašteliais į krautuves, bet pinigais, kad būtų kuo nusipirkti siūlų, alyvos ir kitų žvejams reikalingų dalykų.

Žvejams baisiai trukdo dideli Vokietijos muitai įvežamai žuviai bei kiti jos importo painūs formalumai.

NUSAVINO DOMININKONŲ ŽEMES

Raseiniai. — Raseinių apskrities žemės tvarkytojas, remdamasis žemės reformos įstatymu, nusavino 71 hektarą žemės, anksčiau priklausiusios domininkonų vienuolynui ir kitiems. Nusavintoji žemė atskirais sklypais yra pačiame mieste ir artimame priemiestyje.

NEPAPRASTAS GAISRAS VILIJAMPOLĖJE

Kaunas.—Paskutinysis didelis gaisras Kaune buvo tik prieš keletą metų, o po to vis mažesni gaisrai, kurie būdavo greit likviduojami ir neišsiplėsdavo. Tačiau gegužės 21 dieną Vilijampolėje buvo toks didelis gaisras, kokio jau senai Kaune nebuvo.

Tuojau po pietų užsidegė Volpės Eigulių lentpiūvė. Pirmiausia ugnis pasirodžius prie lentpiūvės viename gyvenamame mediniame name. Iš to namo ugnis taip greitai persimetė į lentpiūvės trobesius, kad žmonės vos spėję paleisti lentpiūvės kieme pririštą šunį, o kai kurie smulkūs gyvuliai tvartukuose sudegę.

Ten pat buvo miško medžiagos sandėlis, prikrautas lentų, o dar toliau buvo lentų krūvos. Tad kilo milžiniškas gaisras. Netoliese esanti gyventojai buvo įpuolę į paniką, o labiau, kad visi namai mediniai. Tai išsigandę gyventojai šaukė: "Sudegsim visi, kaip Palanga."

Į gaisro vietą suvažiavo apie 250 ugniagesių. Apie 20 galingų švirkštų pylė vandenį į ugnies masę, bet vanduo srovėmis tekėjo atgal, o ugnis pro dūmų kamuolius kilo aukštyn.

Del ugnies didumo ir didelio karščio ugniagesiai negalėjo prieiti arčiau 20-30 metrų ir todel atsigulę liejo vandenį į ugnį. Apie 12 ugniagesių smarkiau ar lengviau apdegė.

Nuostolių padaryta už 300.000 litų. Turtas buvo neapdraustas.

IR VĖL NEPASISEKIMAS SCENOJE

Rokiškis.—Vyžaičių kaime gegužės 15 dieną vietos šauliai buvo surengę vakarą su vaidinimais. Vaidino patriotišką veikalą. Scenoj "lenkams" užpuolus "partizanus" reikėjo šaudyti tuščiais šoviniais. "Lenką" vaidinęs Meilus kaž kaip scenoje peršovė Baltušį, kuris taip pat vaidino "lenką." Išaiškinus įvykį, pasirodė, kad tarp tuščių šovinių kaž kaip buvo patekęs ir pilnas šovinys.

Vienas toks įvykis papuolė prieš kelis metus. Tuomet "bolševikas" peršovė "lietuvį." Šį kartą atlikta lyg ir "patrijotiškiau."

NUSISKANDINO VIENUOLYNO AMATŲ MOKYKLOS MOKINĖ

Rokiškis. — Gegužės 19 dieną vietos vienuolyno mokyklos mokinė Jerevičiūtė, susiginčijusi su motina, kažkur dingo. Kitą rytą ties Važunkos ežeru buvo rastas merginos paltas ir jame du laiškai: motinai ir mylimajam, kuriuose ji rašė, kad žudosi nusivylusi gyvenimu ir del nelaimingos meilės. Skenduolė ežere surasta.

KAIP KARTAIS TUOKIASI PINIGUOČIAI

Marijampolė. — Gegužės 19 dieną Marijampolėje įvyko vieno žinomo prekybininko dukters ir U. dvaro savininko sutuoktuvės, kurios gana plačiai dar komentuojamos. Į šitas sutuoktuves pakvietimais buvo sukviesta šimtai žmonių ne tik iš Marijampolės, bet ir iš kitų vietų, tarp kurių buvo didelis procentas visai ne žydų tautybės žmonių. Judėjimą tarp U. dvaro ir miesto palaikė specialūs autobusai. Kalbama, kad net vietiniais virėjais nepasitenkinta, buvę pakviesti iš kitur. Susidomėjimas šitomis sutuoktuvėmis buvo toks didelis, kad pažiopsoti į jas žmonės ėjo iš miesto ir aplinkinių kaimų. Vis tik pažymėtina, kad dvarininkas, išleidęs tūkstančius šitoms sutuoktuvėms, visiškai pamiršo savo kumečius, kurie tuos tūkstančius uždirbo. Kumečių gyvenimo sąlygos tame dvare blogos.

MONTEKRISTU SUGRĄŽINO PRADĖJUSIĄ GESTI MEILĘ

Zarasai. — Zarasuose gyveno apsukrus, gražios išvaizdos ir neblogai savo darbą atliekąs siuvėjas Liucijonas Petkevičius. Be šių teigiamybių, Petkevičius buvo taikaus būdo ir šiek tiek pasiturįs, todel tarp merginų turėjo nemažą pasisekimą.

Prieš kurį laiką Petkevičius buvo karštai pamilęs Eleną Dunderytę. Abu gražiai sugyveno, vienas pas kitą lankydavosi, mitriai polką šokdavo, bet šios gražios dienos kartą pradėjo niauktis: Dunderytė pradėjo įtarinėti, kad Petkevičius mylįs kitą merginą.

Pereitais metais, spalių 19 dieną, Petkevičius užėjo pas Dunderytę nešinąs iš jos paskolintą montekristą. Po trumpo abiejų pasikalbėjimo Dunderytė nieko nelaukdama įkišo ranką į Petkevičiaus kišenę, iš kurios ištraukė nesenai jam rašytą A. Laurinavičiūtės laišką, kuriame rašė, kad siunčianti Petkevičiui kaklaraištį. Dunderytė tokiu laiško turiniu susijaudino ir griežtai pradėjo reikalauti, kad Petkevičius pas ją ateitų rytojaus dieną svarbiam pasikalbėjimui. Petkevičius tai tesėti atsisakė, nes jis jokiems pažadams buvo nelinkęs. Kantriai laukusi, Dunderytė davė Petkevičiui suprasti, kad jau laikas keliauti į namus. Tylomis jį pro duris išlydėjo ir nekantriai dar paklausė, ar ateis, ar ne? Gavusi neigiamą atsakymą, iš montekristo paleido šūvį. Šūvis Petkevičiaus nesujaudino,—jis ir toliau kviečiamas atsilankyti nedavė pažadų. Dunderytė išėjo iš lygsvaros: išsiėmė montekristą, pridėjo Petkevičiui prie smilkinio ir paleido tikrai taikų šūvį.

Petkevičius su kulka galvoje grįžo į Dunderytės butą. Apsivalė žaizdą, surūkė papirosą, bet kai pasijuto kiek blogiau, sėdo ant dviračio ir nuvažiavo į ligoninę. Vietos gydytojai atsisakė kulką iš galvos išimti. Šią pagelbą jam suteikė Kauno gydytojai.

Dunderytė už pasikėsinimą nužudyti Petkevičių buvo patraukta teismo atsakomybėn. Bet kaltinama kalta neprisipažino. Sakėsi, kad Petkevičių šovusi tik pagąsdindama, nes jis ją buvo įpykinęs: kai ji išėmusi iš jo kišenės kitos merginos laišką, Petkevičius šokęs atimti, o ji laišką įsidėjusi į burną. Negalėdamas iš burnos laiško ištraukti, Petkevičius ją pradėjęs kutenti. Del to iškilęs toks pyktis, kad gąsdinimui tekę pavartoti montekristą.

Nukentėjęs Petkevičius teisme kalbėjo labai prislėgtu tonu. Sakėsi, kad savo gyvybei mirties pavojaus nejautęs, ligoninėj buvęs labai trumpai, o be to, dabar Dunderytę labai mylįs ir su ja norįs apsivesti, tesmą prašė jos pasigailėti ir išteisinti.

Teismas išžiūrėjęs bylą Eleną Dunderytę pripažino kalta ir nubaudė devyniais mėnesiais paprasto kalėjimo, bet nuo bausmės lygtinai atleido.

BLOGI METAI

Rokiškis.—Rokiškio apskritys yra pasižymėjęs pieno ūkio srityje ir todel labai daug dėmesio kreipiama į gyvulius ir ganyklas. Del sauso ir šalto pavasario ganyklos šiemet tebėra rudos, nežėlusios pievos, dobilai stovi vietoje ir gresia pavojus visai nudžiūti. Aukštesnėse vietose vasarojus nesudygo, daržovės stovi nugeltę ar nedygę. Taip pat sodai mažai žydėjo.

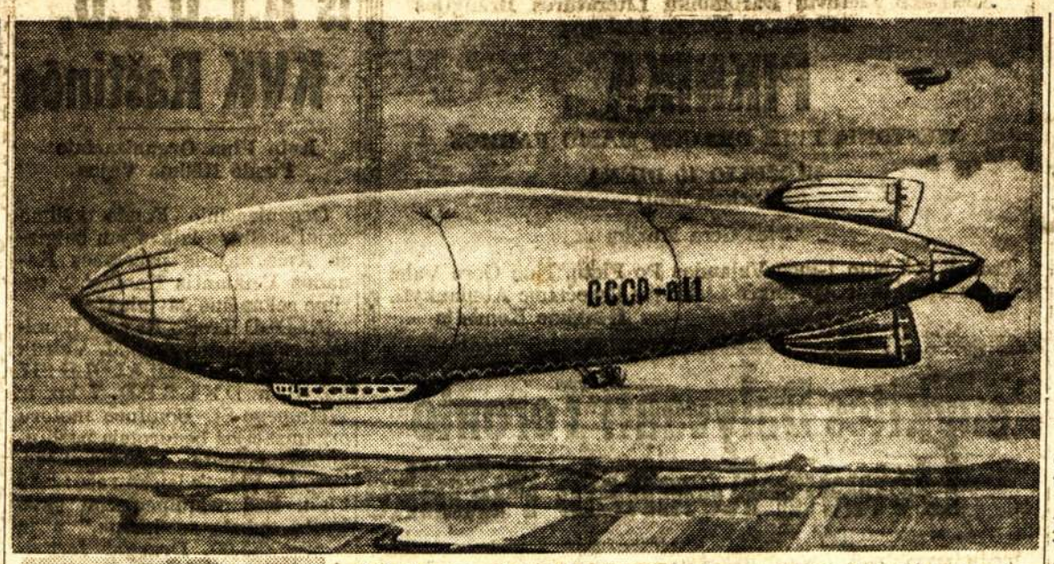

S.S.R.S. žmonės myli kilti ne tik ekonominiai ir kultūriniai, bet ir į orą. Čia matom (kairėj) vieną iš desėtkų tūkstančių parašiutistų. Viršuj, cepelinas, kuris turės 30,000 kubinių metrų įtalpos.

K. Kilikevičius

Pirmas Mano Maršrūtas Po Kanados Lietuvių Kolonijas

(Tąsa)

Šiuo monentu prisiėjo man išreikšti savo mintis, kas link įteiktos dovanos, draugų-ių nuoširdumo, ir tarti atsisveikinimo žodį. Sunku išreikšti tą, ką širdyje jaučiu, bet galimai tariu, žinoma, neviską pasakydamas, ką turėjau pasakyti. Bet visgi publikoj pastebima draugiškumas, entuziazmas, vieningumas ir vyriausia pasiryžimas kovoms, visų sunkumų nugalėjimui bebudavojant mūsų darbininkišką judėjimą.

Už tokį didelį reikštą man draugiškumą, aš liekuosi daug skolingu ne tik draugams-ėms winipegiečiams - santbonifasiečiams, bet ir bendrai darbininkų klasei, sulyg savo pajėgumo pridžadu atsilyginti veikimu, o tuo tarpu tariu širdingiausį proletarišką ačiū.

Išleistuvių parengimas baigtas su gausingu draugų parėmimu organizacinio fondo, o vėliau su lietuviškom polkom, valcais, suktiniais, krakaviakais ir kt. Baigus viską išsiskirstėme vieni dešines pasispausdami, o kiti net dar "moderniškiau."

Ant rytojaus, pavakary, Winnipego stotyje teko susitikti su apie 30-40 draugų-ių, atvykusių mane išleisti. Tai buvo nepaprastas momentas. Toks skaitlingas draugų būrys apdovanojo, čia vėl dar rodo tą draugiškumą, kuris kaip tik pagimdo tą jėgą, kuri ruošiasi būti atspari prieš visokius sunkumus ir akstina kitus draugus veikti, nės veikėjus darbininkų klasės nariai moka tinkamai įvertinti. Pagaliau prisiartina minutės išvažiavimui. Atsisveikiname. Pasilinkime vieni kitiems būti ištvermingais darbininkų klasės judėjime. Sėdu traukinin. Traukinys sujuda ir pagaliau tenka palikti didžiai gerbiamus draugus-es. Nors traukinys greičiau pradeda važiuoti, nutolstu, bet žvilgsniu ir draugišku saliutavimu rankomis dar vis nesiskiriame. Pagaliau jau atsiskyręs. Galvoje audžią mintys, kaip ir gailestis, kaip ir džiaugsmas. Mintys nė nemano skirtis ne tik kelionėje, bet ir ant visados. Keliauju link Fort Wiliam, Ont.

(Bus daugiau)

Kaip Gelbėti Skęstantį

1. Besiartinant prie skęstančio žmogaus kiek galėdamas garsiai šauk, jog pavojaus nėra ir tu jį išgelbėsi.

2. Jeigu tuom laiku būtum apsirengęs gatviniais drabužiais, tai pirma šokimo į vandenį kuogreičiausia ir kuodaugiausia jų numesk. Jei po ranka pasitaikytų kokia medinė dėžė ar kitas lengvai pluduriuojantis daiktas mesk jį skęstančiam, kad galėtų pasitvėręs lengviau laikytis ant vandens paviršiaus iki pagelba pribus.

3. Prisiartindamas prie skęstančio, jeigu jis dar smarkiai kovoja su bangom, jokiu būdu neleisk jam tave pagriebti. Tai būtų tiesiog beprotystė. Jei galima, bandyk priplaukti iš užpakalio, o jei ne, tai palauk iki jis visai pavargs arba ir sąmonės neteks. Geriausia skęstantį griebti už plaukų, smarkiai patraukti atgal ir stengtis apversti aukštelninku.

4. Apsiversk pats ant nugaros ir patrauk skenduolį arčiau už plaukų taip, kad jo nugara gulėtų tau ant pilvo ir tada gali lengvai pluduriuoti arba išpalengvo irtis iki kranto. Geriausiai tokiame atsitikime perdaug nenusivarginti, bet pluduriuoti ant vandens iki atplauks luotelis ar kokia patogesnė pagelba. Yra buvę atsitikimų, kad geras plaukikas panašiu būdu net keturis išvilko iki kranto per 150 pėdų.

5. Jeigu per nelaimę beskęstantis žmogus pagriebs gelbėtoją rankom, tai tada abiem grėsia pavojus paskendimo. Tokiame atsitikime vienatinė išeitis yra kaip nors panardinti skęstančiojo galvą po vandeniu, kad jis paliuosuotų gelbėtoją. Pasaka, kad skenduolio pastvėrimas neatleidžiamas nei žmogui numirus, nieko bendra neturi su tikrenybe. Gerokai patraukęs vandens į plaučius jis greitai pradės atleisti gelbėtoją ir tada abudu galėsite laimingai pasiekti krantą.

6. Jeigu skęstantis nugrimsta į dugną, tada reikia tėmyti kurioj vietoj į paviršių iškyla oro burbulai ir atmieravus tam tikrą tolį į tą pusę, iš kurios vėjas bangas neša, nerti į dugną. Suradus skenduolį dugne, reikia griebti už plaukų tik viena, o kita ranka ar abiem kojom darbuotis, kad išsikėlus į paviršių. Didžiumoj atsitikimų, jeigu tik darbuojamasi greitai, ir nugrimzdęs iki dugnui skenduolis galima atgaivinti.

7. Jeigu nelaimė atsitinka jūrų vandenyje ir tuom laiku, kada vanduo traukiasi nuo krantų, tai nebandykite su skenduoliu irtis į kraštą. Tokiame atsitikime geriausia apsiversti ant nugaros ir pluduriuoti iki luotelis ar kita kokia parankesnė pagelba pribus. Bandant dasiirti iki kranto su skenduoliu, kada jūrų vanduo traukiasi atgal į jūrą, daugelyj atvėjų gali lėšuoti gyvastim.

Ištraukus žmogų į krantą reikia paguldyti ant pilvo galva biskį žemiau ir pasukta šonu, kad galėtų kvėpuoti. Tada, jei žmogus jau nebekvėpuoja, reikalinga pravesti taip vadinamas dirbtinas kvėpavimas. Apie tai žino kiekvienas "Boy Scout" bei aukštesnės mokyklos studentas.

Greitai reikia šaukti gydytojas arba kita kokia pirma pagelba. Iki žmogus neatgaus pilnai sąmonės nereikia nieko duoti gerti ir užlaikyti kiek galint šiltai. Nereikia palikti ligonis vienas nei ant minutės.

Jeigu greitai nepribus profesionalė pirmoji pagelba ir yra naudojamas dirbtinas kvėpavimas, negalima sustoti po pasirodymo pirmų ženklų, kad skenduolis jau pradėjo pats kvėpuoti naturaliai. Reikia tęsti darbas toliau iki atsigaivintis žmogus nepradės jaustis visai normaliai.

Neleisti ligoniui greitai sėstis bei stotis, bet tegul guli iki pribus gydytojas.

—L. J-as

(Vlinis)

KINGSTON, Ont. — H. G. Campbell, militarinio kolidžio kadetas, kuris besikumščiuodamas savo draugui tiek uždavė, kad mirė, dabar pats nusišovė.

Vanda Vasilevska — Vertė Petras

PAVERGTA ŽEMĖ

(Pabaiga)

Taip jis sulaukė Radziuko. Vyrelis ėjo neatsargiai, visai nemanydamas apie pavojų.

Apėjo visas kilpas. Radziukas buvo išbalęs, kaip numirėlis. Ant pono Ostrženskio veido nebuvo galima išskaityti nieko. Ramiai, balsu jis skaitė kiek buvo padėtų kilpų.

O paskui ramiu balsu pareiškė:

—Pasirink, brolau, vieną iš dviejų: teismą ar pabaudą vietoje.

Penki maži vaikai liko pirkelėje, o su jais serganti žmona. Valstiečio oda tvirta ir kieta, o teisme nežinia kuomet dalykas užsibaigs. Ir taip pasirinko Radziukas pabaudą vietoje.

Stanekas nupiovė keturias lankščias riešutines lazdas. Paskiau permetė Radziuką ant sniego, o ponas Ostrženskis atskaitė jam šimtą smūgių.

Ponas ir Stanekas nuėjo. Radziukas ilgai dar gulėjo ant sniego. Po nekurio laiko pradėjo šliaužti visomis keturiomis namų linkui. Kraujas varvėjo tuojau sušaldamas ant balto sniego.

—Bloga mums su tavim šiame pasauly, šuneli. Neturtingam vėjas visuomet pučia į akis . . . Štai ir mūsų pirkelė. Rodosi Agnieška stovi prie durų. Bėgk, šuneli, o kitaip tai ir tu gausi. Agnieška akmens nepagailės . . .

II

. . . Dangus pragiedrėjo. Audra atėjo netikėtai ir taip pat jį dingo, tarytum į ežerą nugrimzdėjo.

Paežere ėjo Stefonas Želinskis iš Mackovos. Ėjo linksmai sau švilpaudamas. Pažiūrėjęs į veidrodinį ežero paviršių, greitai nusirengė ir pasijuto šaltam vandėnyj. Kūnas pripažino šaltį—nuo galvos iki kojų.

—Brrr . . .

Per žolę, vargiai girdimai, prašlamėjo žingsniai. Stefonas atsigrįžo. Miško sargas Valeris su šuniu.

—Maudytis įsigeidei?

—O ar jus tas trukdo?

—Trukdo ar netrukdo. Jeigu aš sakau, kad trukdo, reiškia trukdo.

Tokiu būdu reikalinga jums padaryti iškaba, kad kiekvienas žinotų.

—Tu manęs nemokink!

—O jūs žmonių be jokio reikalo neužpuldinėkite.

—Išeik iš vandens!

—Ir dar ko?—paklausė Stefonas ir padarė žingsnį pirmyn. Šaltas vandens lankas pakilo aukščiau, sulaikydamas kvėpavimą.

—Išeik, girdi!

—Girdžiu, aš ne kurčias!

—Išeik!

—Išsimaudysiu, išeisiu.

Sargas nutvėrė ilgą pagalį, pribėgo prie paties ežero kranto, įsiubavo . . . Pasigirdo švilpimas. Ant lygaus balto kūno pasirodė melsvai raudona juosta.

—Gaila tau vandens, šunsnuki! Išgerk jį visą iki dugno!

Valeris pamėlynavo iš pykčio. Pribėgo prie Stefono drabužių, kurie buvo sudėti ant kranto.

—Neliesk, girdi tu?

—Uždaryk gerklę!

Iš toli pasigirdo šuo. Didelis, panašus į vilką. Paskui jį bėgo miško sargas Šovia.

—Į snukį jam, Andzijau, į snukį! Tegu pasimokina!

Želinskis iššoko iš vandens. Suurzgė abu šunys.

—Atiduokit mano drabužius!

—Jeigu mes norėsim — atiduosim, nepanorėsim — neduosim.

Stefonas sargą nutvėrė už rankos. Bet tame momente ant jo galvos ir pečių pasipylė lietus skaudžių smūgių.

—Pasimokink, mužike, kada miško sargas kalba, klausyk! Reks, imk jį!

Vienu šuoliu šuo prišoko prie Stefono. Baltos, aštrios jo iltys įsmigo į kūną.

—Oooch!

—Zoika, imk jį!

Bailiai apsižvalgė aplink. Nepertoliausiai augo neaukšta akacija. Ištraukęs koją iš šunies dantų, kūliais nudumė prie medžio.

Stefonas girdėjo už savo nugaros sunkų šunų alsavimą, jautė šilimą, išeinančią iš jų karštų kūnų. Štai ir medis. Pašoko, nusitvėrė už šakos. Žievė perdrėskė odą, į veidą atsimušė kas tai kietas.

Reks, Zoika, imkit jį!

—Pasigailėk savo gerklės, ponas Valerai! Šunes po medžius dar kol kas nelipinėja.

Ore prašvilpė akmuo ir su visa jėga atsimušė į krūtinę.

—Oooch!

—Matai, matai! Pasieksim mes tave ir čionai, buk ramus!

Išgąstingomis akimis žiūrėjo Stefonas į sargus. Jie blaškėsi apimti pykčio. Po nekurio laiko atbėgo du Soviako vaikai.

—Gene, Juozuk, rinkite akmenis! Duokite juos čionais! Paukštis tupi medyje!

Tuo tarpu prisiartino trečias sargas ir nusišypsojo per ūsus.

—Aa, Adomas rojuj tupi, ar ne?

—Per galvą, tam chamui, per galvą! Tegu pasimokina.

Iš naujo švilpė akmenys. Krito nudaužyti akacijos lapai.

—Pasigailėkit, žmonės! Ką jūs darote!

—Aa, dabar inkšti! Pirmiau tu kitaip kalbėjai! Juozuk, Gene, neškit akmenis! Greičiau! Ten, pakrantėje jų daugiau randasi, kaip čionai!

—Žmonės!

—Rėk, rėk, tavęs vistiek niekas negirdės!

Šunes, kaip pasiutę, šokinėjo apie medį. Soviakas priėjo arčiau.

—Lipk žemėn!

Aptekusiomis krauju, pajuodusiomis akimis Stefonas pažiūrėjo į šunis.

—Šunes . . .

—Bijai šunų? Lipk žemėn! Kitaip . . .

Akmuo pataikė į pilvą. Stefonas isteriškai suriko.

—Lipk žemėn!

Ir vėl akmuo. Juozukas nuolatiniai nešė juos didelėmis sterblėmis. Stefono akyse pasirodė tamsu. Baisus skausmas jį supurtė. Norėjo ką tai sakyti, bet kruvinos jo lūpos prašnabždėjo keletą nesuprantamų garsų. Pasileido nusilpę pirštai. Stefonas nukrito į tarpą šunų, sunkiai, kaip miltų maišas.

—Stok! Reks, Zoika, nelieskit!

—Jis nejuda.

—Tuojaus pradės judėti, suduok jam ponas Valerai, kaip reikiant.

Valeris prisiartino, bet pakelta lazda liko ore. Iš ištepto krauju veido į jį žiūrėjo nejudančios, stiklinės akys.

—Ponai Grabarčiukai . . .

Šunes prisėdo.

Valeris nušluostė prakaitą šlapia ranka.

—Mirė?

—Pažiūrėk patsai.

—Kam jam mirti? Gyvas chamas . . . Jo neužmuši, kad ir norėtum. Tuojaus atsigaivaluos . . .

Paėmė Stefono ranką. Pulsas nemuša.

—Tai tu, ponas Grabarčiukai, šaukei: per snukį, per snukį, —spiegiančiu balsu pradėjo šaukti Valeris.

—Aš? O kas ant jo užpuolė, kuomet aš čionais nebuvau? Kas įsakė vaikams akmenis nešti? Gal būt irgi aš?

—Neišsisuksi, ponas Grabarčiukai,—įsimaišė Soviakas. Tryjuos mes buvom.

—Aš ir neišsisukinėju. Vienu chamu bus mažiau. Matė kas nors? Niekas . . .

Saulė pakilo aukštai. Iš sargo namų dumtraukio kilo į aukštį dūmai.

—Ką daryti?

—Į vandenį jį, ir galas.

—Tegu suranda. Sakys—nuskendo ir tiek.

—Bet jis visas kruvinas.

—Žioply, vandenyje nusiplaus. Na, Soviakai, už kojų jį.

—Viens, du, chop! . .

Berlyno Naziai Suareštavo Šimtus Žydų

BERLYNAS. — Šią savaitę Vokietijos naziai pagyvino antisėmitinę kampaniją, panaudodami neva kaltinimus už Georingo išleistų patvarkymų nesilaikymą.

Daugybė žydų suimama kiekvieną dieną. Vien tik Berlyne suareštuota keli šimtai žydų. Vakarinėje miesto dalyje smoginiukai sudaužė daugybę žydų krautuvių ir didelį skaičių žmonių sužeidė. Nekurie žydai gynėsi nuo įnirtusių naziškų gaujų. Abelnai, viso Berlyno žydai yra baisiausiame išgąstyje, nat prasidėjo Goeringo išleisto dekreto vykdymas.

Be to, visose policijos stotyse yra turtui surašyti blankos. Čionai žydai turi ateiti ir smulkmeniškai surašyti visą savo turtą, jei jis prašoka penkis tūkstančius markių. Visi įsitikinę, kad su tokiu būdu naziai pasimoję sunaikinti žydų turtus Vokietijoje.

Pranešimai

Windsor, Ont.

Puikus Piknikas

Ruošia Windsoro ALDLD 21 kuopa drauge su Rusų Maksim Gorkio Klūbu.

Piknikas įvyks sekmadienį, birželio (June) 19, Ameys Beech, prie St. Clair ežero.

Programa sudėtinga, įvairi ir žingeidi. Apart kitko, bus įvairių žaislų ir lošimų. Laimėjusieji gaus dovanas. Puikios maudynės. Šokiams grieš gera sudėtinga orkestra.

Bufete galima bus gauti įvairių užkandžių ir gėrimų.

Kurie neturi karų, tuos į pikniką veš trokai. Trokai lauks prie Rusų Maksim Gorkio svetainės, 1220 Drouillard Rd. E. Windsor, nuo 12 val. iki 2 val. po pietų. Kaina už nuvežimą ir parvežimą suaugusiems 20 centų, vaikams 10 centų.

Įžanga į pikniką veltui.

Širdingai kviečiama Windsoro ir Detroito apylinkės visuomenė skaitlingai atsilankyti į šį mūsų pikniką.

Rengimo Komisija

Toronto, Ont.

Susirinkimas

Sūnų ir Dukterų K. L. S. P. Draugijos pirmos kuopos mėnesinis susirinkimas įvyks ateinančiam šeštadieny, birželio 18 dieną, 8 valandą vakare, lietuvių svetainėj, 6 Denison.

Kaipo pusmetiniame susirinkime, tai turėsime daug svarbių dalykų apdiskusuoti ir svarbių nutarimų pravesti. Tad kviečiame visus ir visas atsilankyti.

J. Barčas
Prot. Raštininkas

Montreal, Que.

Piknikas

ALDLD rengia pikniką birželio 19 dieną, Ville La Salle, pirmą kartą naujoj vietoj. Šokiams bus platforma. Prašom visus atsilankyti. Atsilankę galėsite laiką praleisti labai smagiai.

Rengėjai

Kunigas Atsisakė Sutuokti Turtu Nelygią Porą

NEW YORK.—Tūlas William Dobs, 22 metų amžiaus sviesto ir kiaušinių pardavinėtojas, arklių parodoje susitiko 18 metų amžiaus merginą, Luckebach. Jaunuoliai vienas kitą taip pamilo, kad ant greitųjų nutarė susituokti. Viskas būtų buvę gerai, jei ne merginos stambus paveldėjimas, kurį paliko prieš metus mirusi jos motina. Kada Jaunuoliai nuėjo į Great Neck episkopalų bažnyčią negavo šliūbo. Kunigas Grimes reikalavo atsinešti iš merginos tėvo, laivų magnato, sutikimą. Sako, kad tas turčius dukterei uždraudė susituokti su kiaušinių pardavinėtoju.

Tokį pat atsakymą gavo ir nuo kitų kunigų. Bet mergina nepaisė tėvo pasipriešinimo, surado būdą ir ištekėjo už biedno jaunuolio. Tas parodo, kad nelygioms turtu poroms susituokimas nėra taip lengvas, nes tam priešinasi ne tik turtingi tėvai, bet ir kunigai. Mat, jei neturi pakankamai dolerių, tai ir ne visur esi tinkamas "septintam sakramentui."

OTTAWA.—Keturi ministerių kabineto nariai priėmė Europos pabėgėlius atstovaujančią delegaciją ir pasisakė, kad jie prijaučią Europos pabėgėliams. Gal būt, suteiks jiems šiokią tokią pagelbą.

MES STOVIME UŽ KANADOS LIETUVIŲ KONGRESO ŠAUKIMĄ

TORONTO.—Birželio 21 dieną įvykusiame Sūnų ir Dukterų K.L.S.P. Draugijos Centro Komiteto posėdyje, tarp įvairių reikalų, buvo apkalbėtas ir Kanados Lietuvių Kongreso klausimas. Audiskusavus dabartinę Lietuvos padėtį ir Kanados fašistų mėginimus, visi komiteto nariai užgyrė kongreso šaukimą. Nes jeigu Kanadoje įsigalėtų fašizmas, tuomet per desėtkus metų mūsų budavotos organizacijos sulauktų tokio pat likimo, kokio susilaukė darbininkiškos organizacijos fašistinėse šalyse. Žinant, kad fašizmas ateiviams žada didelį persekiojimą, kiekviena organizacija ir net pavienis asmuo privalo ginti demokratiją. Tad Centro Komitetas ragina visas kuopas, kurioms tik leidžia galimybės, pasiųsti į Kanados Lietuvių Antrąjį Kongresą savo atstovus. Ten visi bendrai planuosime, kaip padėti savo broliams ir seserims Lietuvoje ir kaip sekmingiau pastoti kelią fašizmui Kanadoj.

S.D.K.L.S.P.D.
Centro Komitetas

Rengkimės Prie Didelio Tarptautinio Pikniko

TORONTO.—Kaip jau daugeliui yra žinoma, didžiausias Toronto darbininkų bendras suėjimas ir pasilinksminimas būna, tai laike didžiulio tarptautinio pikniko, kada tūkstančiai darbininkų susirenka į žalias pievas ir bendrai praleidžia visą dieną. Nedaug dar tokių piknikų buvo—penki, šiemet įvyks šeštas.

Jau nuo pat pavasario daugumas lietuvių teiraujasi, kada įvyks šis didžiulis darbininkų festivalis. Malonu pranešti, kad neilgai teks laukti, **darbininkų festivalis įvyks liepos 19 dieną.**

Rengėjai praneša, kad prie rengimo iki šiam laikui yra prisidėję 68 įvairios darbininkiškos organizacijos ir galima tikėtis, kad iki pikniko dar prisidės keliolika organizacijų. Visų organizacijų sudaryta konvencija numato, kad į pikniką suvažiuos apie 15,000 darbininkų.

Piknikas atsibus netoli Woodbridge miestelio, žaliais medžiais apsuptame finų kempių slėnyje. Tai graži vieta, kurioje tūkstančiai darbininkų galės pakvėpuoti tyru oru, pasikalbėti, pažaisti ir pasimaudyti.

Pikniko paįvairinimui bus įsteigta daugybė žaidimų, grieš net keli orkestrai, bus įvairių sporto numerių, tarp jų bokso grumtynės ir ristynės. Svečių pavalgidinimui ir pagirdymui bus atidaryta daug su įvairiais valgiais ir minkštais gerimais barų. Žodžiu, tokį gražų festivalį padaryti galės tiktai didelis skaičius organizacijų.

Be to, piknike kalbės ir geriausi kalbėtojai, tarp jų ir draugas Tim Buck. Visi ruoškitės prie šio festivalio ir tėmykite tolimesnius pranešimus.

Rep.

Kviečių Lietuvius ir Lietuves Atsilankyti į Mano Krautuvę

673 Queen St. W.

Taisau laikrodžius įvairių išdirbysčių, pigiausiomis kainomis ir garantuoju už atliktą darbą. Taipgi turiu pardavimui naujų įvairių rūšių rankinių vyriškų ir moteriškų, sieninių ir budininkų laikrodžių ir kitokių dalykėlių, su numažintom kainom. Patogiausias pasirinkimas žiedų, sužieduotuvės ir vedyboms.

J. Deksnys, Jeweler

Tel. PL 9659 Gyv. DO 5947

J. M. ROSENFELDAS

Lietuvis Advokatas

Atlieku visus teismų patarnavimus, parūpinu pilietybės dokumentus, įgaliojimus, morgičius ir kt.

20 St. James St. E. Kamb. 26
MONTREAL, QUE.

Sulyg susitarimo priimu klijentus ir vakarais gyvenamoj vietoj: 451 Edward Charles.

Tel.: HA. 8477

Dr. J. O. Villeneuve

Venerinių Ligų Specialistas

Gydo siphilį, gonoreą ir tikrina kraują.

Ofiso valandos: 1 iki 9 v.v.
1107 St. Denis St., Montreal
Netoli Dorchester St.

Tel.: LA. 4441

Daktaras H. Rosenfeld'as

Oficialus M.L.S.D.P.D. ir D.L.K.V.N.K.P.D. Gydytojas
Kalba Lietuviškai

Valandos: 2—4 val. po piet, 7—8 val. vak. ir sulyg susitarimo
4589 Park Ave. Montreal, Que.

Amerikos Lietuvių Darbininkų Literatūros Draugijos
162 Kuopa Rengia Linksmą

PIKNIKĄ

WESTONE, PRIE DRAUGO MASIO FARMOS

BIRŽELIO 19 DIENĄ
(Sekmadienį)

Grieš Gera Muzika

Trokai Veš Nuo 1-mos Valandos Po Pietų, Nuo Gore Vale.
Visus Toronto ir Apylinkės Lietuvius Kviečiame Atsilankyti.

Rengimo Komisija

Rengkitės Dalyvauti Toronto Lietuvių Komiteto Piknike

TORONTO, Ont.—Aną dieną Toronto Lietuvių Komitetas Lietuvoj Demokratijai Atsteigti nutarė rengtis prie Kanados Lietuvių Kongreso ir sąryšy su tuo pradėti kampaniją sukėlimui paramos Lietuvos palitiniams kaliniams ir Lietuvos liaudžiai vedimui kovos už atsteigimą demokratijos. Prisirengimas prie Kongreso bus pradėtas su pikninku, kuris rengiamas ant šio mėnesio 26 dienos, Westone.

Visi torontiečiai, norinti prisidėti prie paramos Lietuvos liaudžiai, kviečiami rengtis dalyvauti.

Tarp kitų dalykų, buvo apkalbėtas ir mokyklėlės klausimas. Po trumpų diskusijų prieita išvados viešai išreikšti padėką mokyklėlės vėdėjams, o ypatingai mokytojui J. Brogai, kuris mokytojavo be jokio atlyginimo ir mokyklėlę pastatė ant gerų pamatų, nors nesusipratimai komitete buvo mokyklėlę pakrikdę ir nelengvas darbas buvo mokyklėlę reorganizuoti.

Komitetas yra gavęs blankų aukoms rinkti del Ispanijos vaikučių sušelpimo. Blankos išdalintos rinkėjams. Jei kuris būsite pakalbintas—neatsisakykite, paremkite vaikučius, žiauraus fašizmo aukas.

A. Ylienė
Sekretorė

Išrado Naują ir Galingą Priešorlaivinę Kanuolę

WASHINGTON. — Po dešimties metų darbavimosi, Jungtinių Valstijų armijos specialistai užbaigė naujos rūšies priešorlaivinę kanuolę, galinčią pasekmingai orlaivius mušti net substratosferoj.

Šiuo nauju priešorlaiviniu ginklu būsią galima tiksliai į orlaivius šaudyti net 40,000 pėdų aukštumoje — beveik aštuonių mylių aukštyje—paleidžiant po 30 sviedinių per minutę. Iki šiol naudojamos šiam tikslui kanuolės buvo daugiausia trijų colių kalibro, o naujoji penkių colių.

Orlaivis pakilęs apie 20,000 pėdų nuo žemės paviršiaus, išskiriant miestus, labai sunkiai gali įžiūrėti kitus taikinius, tad nei nekyla virš šio aukštumo. Bet išrastosios kanuolės sviediniai pasieks dvigubą aukštį. Kam tai reikalinga? Nagi ekspertai numato, kad sparčiai vystosi kylimas į orą, tad ir pasigamino reikiamą ginklą.

Penkių colių bombos sprogimas labai baisus: sprogimo vietoje 200 jardų ilgyje ir šimto jardų atstume į visas puses pajėgs sudaužyti kiekvieną orlaivį.

Tokios kanuolės bus pastatytos ant naujųjų karo laivų. Naktiniam šaudymui bus panaudoti prožektoriai, turintieji po 800 milijonų žvakių šviesos, su kuriais ir milžiniškoj aukštumoj orlaivius bus galima surasti.

AUKOS

Drg. J. Kopustas, Eden, Ont., atsinaujindamas prenumeratą prisiuntė aukų, 50 centų Liaudies Balsui ir $1.00 Ispanijos liaudies gynėjams.

Drg. A. Kazlauskas, Irvington, N. J., prisiuntė Liaudies Balso reikalams vieną dolerį aukų.

BUVO PRAPUOLĘ SVARBŪS ANGLIJOS PLANAI

Portlando mieste, Anglijoj, vadinamoj 'jūrų erelio' antisubmarinėj mokykloj, šiomis dienomis buvo prapuolę labai svarbūs planai. Tai yra pats pagrindinis dokumentas, nusakantis, kaip su paslaptingais spinduliais galima atrasti, kad ir ant jūrų dugno gulintį submariną.

Planams prapuolus padaryta stropi krata ir mokinių apklausinėjimai, bet dokumentai kažkokiu būdu atsiradę.

Pasiųskite Vaikus į Darbininkų Įsteigtą Vasarvietę

TORONTO.—Vasara yra vienintėlis metų laikotarpis, kuomet galima tinkamiausia atstatyti žmogaus prarastą sveikatą. Jos pataisymui tūkstančiai turčių ir vidurinės klasės žmonių važiuoja vasaroti į įvairius kurortus ir šiaip prie vandenų esančias gražias vasarvietes. Kadangi darbininkų prie to neprileidžia darbas ir nedateklius, tai jiems apie tai rečiau tenka ir kalbėti. Bet kaip su paaugusiais vaikais? Juk jiems po mokslo sezono, po bastymosi gazais užterštose gatvėse, dažnai nusilpsta organizmas. Juos reikalinga bent porai sąvaičių išleisti ant tyro oro, kur galėtų pasimaudyti, saulės spinduliuose pasikaitinti ir žymiai pataisyti savo sveikatą.

Turčių vasarojimo vietose neprieinama darbininkų vaikams. Tai spragai užpildyti prieš penkis metus įvairios darbininkų organizacijos įsteigė vaikams vasaroti kempę, kuri randasi 20 mylių nuo Toronto, Pickering miestelio apylinkėje. Kempėje gana prieinamos sąlygos: nuo 8 iki 12 metų amžiaus vaikas ar mergaitė išlaikoma už 8 dolerius net dvi sąvaites laiko, o virš 12 metų amžiaus tą patį laiką už devynis dolerius. Žinant, kad vaikams duodamas geras maistas, medikalė priežiūra ir gera tvarka, tad nėra labai brangu. Vaikai priimami nuo 8 iki 14 metų amžiaus.

Vasarviečių valdyba praneša, kad šiais metais bus net keturi vasarojimo laikotarpiai: pirmas, nuo liepos 4 iki liepos 16; antras, nuo liepos 18 iki liepos 30; trečias, nuo rugpiūčio 1 iki rugpiūčio 13; ketvirtas, nuo rugpiūčio 15 iki rugpiūčio 27.

Tad norintieji savo vaikus išleisti į vasarvietes, gerai įsidėmėkite viršuj nurodytus terminus. Taip pat atminkite, kad kempių komitetui turite priduoti aplikaciją dešimts dienų pirm vasarojimo laiko ir penkis dolerius depozito. Adresas: 95½ Church St., Toronto.

Rep.

Iš A.L.D.L.D. KVK Raštinės

Kaip Eina Organizacinio Fondo Kėlimo Vajus

Organizacinio Fondo kėlimo vajui skelbtas laikas jau baigiasi. Apie vajaus pasekmes Kanados Veikiantis Komitetas turime sekančius davinius:

ALDLD Trečio Rajono Komiteto sekretorius drg. M. Vidruk prisiuntė $38.00, tai ALDLD 217 kp., S. ir D.K.L.S.P.D. 7 kp. ir Winnipego-St. Boniface moterų organizacijos bendromis pastangomis sukelta parengimuose. Drg. M. Vidruk laiške rašo: **"Aš tikiu, kad winnipegiečiai savo kvotą sukels su kaupu,"** o jų kvota $85.00. Draugai fortwilliamiečiai per drg. P. Kunčį prisiuntė $8.55 už bilietėlius. Iš miškų kempių drg. A. Sirgedas, 15 kp. pirmininkas, prisiuntė įrodančius davinius, kad jis surinkęs $4.85 aukų ir išplatinęs bilietėlių už $0.60. Iš Red Lake drg. J. Narusevičius prisiųsdamas $10.50 Sąjungos už Taiką ir Demokratiją rėmėjų mokesčio pranešė, kad ten draugai ir draugės darbuojasi organizacinio fondo kėlime. Bendrai Trečio Rajono draugai-ės savo planus del darbininkiškų organizacijų budavojimo tikrai stachanavietiškai praveda.

Ketvirto Rajono sekretorius drg. J. Pašukonis pranešė, kad dd. edmontoniečiai org. fondo kėlime darbuojasi visu smarkumu. Jie esą jau išplatinę 25 knygutes bilietėlių ir keletą dolerių sukėlę parengimais bei aukomis, o jų kvota buvo sukelti $18.00. Naujos kuopos sekretorius drg. A. Grinkus iš Colemano, Alta., prisiuntė $4.40 už bilietėlius ir pranešė, kad jie darbuojasi berinkdami aukas. Hillcrest kuopos sekretorius drg. J. Grinius rašė, kad jų kuopos nariai darbuojasi ir savo nusistatytą kvotą išpildys su kaupu. Vancouvero kp. savo kvotą išuildžius su kaupu. Nuoširdūs mūsų judėjimo rėmėjai ir veikėjai Lethbridge, Alta., nors dar jokių pranešimų nedavę, bet su vilčia galime tikėtis, kad jie savo uždavinius pavyzdingai atliks.

Pirmo Rajono draugai-ės nė nemano sukelti mažiau kaip $300. Jie savo planą realizuoti ėmėsi dar pradžioje vajaus ir ėsamu laiku galvoja, kaip tinkamą kaupą uždėti ant savo kvotos—$300.

Antras Rajonas ligi šiol silpnai stovėjęs paskutinėm dienom gražiai atsirekuomenduoja. Drg. J. Grigaliūnas iš Kapuskasingo, Ont., prisiuntė draugo **J. Abeko** surinktų ant blankos aukų iš 34 rėmėjų sumoje $7.00; **drg. A. Varnelio** surinktų aukų iš 12 rėmėjų — $3.55 ir drg. K. Miškūno surinktų aukų iš 9 rėmėjų $3.35, taipgi $2.60 už išplatintus bilietėlius. Viso $16.50 Drg. M. Berškienė iš Timmins, Ont. prisiuntė $6.10 už išplatintus bilietėlius. Draugai sudburiečiai davė pareiškimą, kad jie, nors gyvena po hitlerinės bosų reakcijos letena, bet šiame vajuje nikelio kasėjų garbę jie apgins išpildydami savo kvotą su kaupu. Toronto kuopos draugai-ės paskutiniu laiku smarkiai susiėmė organizacinį fondą kelti ir kaip praneša jie jau turi apie $30 "ready." Westono kuopa nors gyvena tik persiorganizavimo laikotarpį, bet pavykus jos parengimui ji paaukavo $5.00 į organizacinį fondą. Windsoro draugai-ės šiame vajuje darbuojasi gerai. Jiems talkininkauja detroitiečiai. Na, o Hamiltono lietuviai ir garsieji Ontarijos tabako augintojai negi liks neprisidėję prie Antro Rajono nusistatytos kvotos išpildymo, prie stiprinimo progresyvio darbininkų judėjimo.

Organizacinio Fondo Kėlimo Vajus Pratęstas Ligi Liepos 1 d.

Kadangi daugelis mūsų organizacijų narių negalėjo pradėti darbuotis Org. Fondo kėlime iš pradžių vajaus, nes tuo laiku ėjo kiti vajai, tai Kanados Veikiantis Komitetas savo posėdyje **nutarėme vajų pratęsti ligi liepos 1 d. Visi vajaus rezultatai turi pasiekti K.V.K. ligi liepos 5 d.** Todel prašome visų rajonų komitetų, kuopų valdybų, vajaus komitetų, atskirų vajininkų ir broliškų organizacijų narių bei komitetų, kad ligi virš minimo laiko prisiųstumėte Kanados Veikiančiam Komitetui visas Organizacinio Fondo vajaus atskaitas.

Platinamų bilietelių atskaitos turi būtinai būti pas K.V.K. ligi birželio 23-24 Šį atsikreipimą prašome priimti domėn visi bilietėlių platintojai. Siunčiant išplatintų bilietėlių šakneles kartu siųskite ir pinigus už juos, nes kitaip susidaro daug keblumų apyskaitų suvedime.

Bus Apdovanoti Pavyzdingiausia Pasidarbavusieji Org. Fondo Kėlimo Vajuje

Kad geriau atžymėti komitetus ar organizacijas, kurios pavyzdingiau darbuojasi vajuose ir kad padėti joms išsilaikyti ateityje pirmose pozicijose mūsų judėjimo planų pravedime, tai K.V.K. nutarėme **pavyzdingiausia išpildžiusį savo kvotą, organizacinio fondo, rajono komitetą apdovanoti su $10.00, o kuopą su $5.00.** Kas išeis laimėtojais, paskelbsime tuojau po liepos 5 dienos.

Žodis į Spaudos Platintojus

Ar jau esate platinę naują brošiūraitę **"Lietuvos Laisvės Draugai ir Priešai?"** Jei ne, tai siųskite užsakymus Kanados Veikiančiam Komitetui, jis jus aprūpins. Kaina 5 centai. Daugiau užsisakant duodama nuolaida. Taipgi galite užsisakyti Sovietų Sąjungoje leidžiamą žurnalą "Priekalą." Jo kaina 10 centų kopija.

K. Kilikevičius
K.V.K. Sekretorius
P. O. Station "D," Box 44,
Montreal, Que.

MASKVA.—Sovietų instituto vienas mokslininkas Henrietta saloj, į šiarius nuo Sibiro, surado varinį cilinderį su įdėtais jame užrašais amerikiečio komandieriaus G. W. De Longo, kuris sa savo laivu 1881 metais bandė pasiekt Šiaurių Polių.

Tas jo laivas "Jeanette" buvo ledų sukriušintas ir paskendo. Jame buvę 33 žmonės valtimis išplaukė į kraštą, bet 31 badu numirė ir tik du išliko gyvi, kurie ėjo ieškoti žmonių apgyventos vietos.

Atrasto cilinderio "kepuraitė" atsivožus ir pribėgęs vanduo pavertė popierius beveik į košę. Tačiau raštus vietomis galima įskaityti.

Vardan Kristaus Nemokšiškumo Perša Tamsą

Toronto.—Prieš trejetą mėnesių čionai buvusi Ispanijos delegacija nurodė, kad fašistų valdomoj Ispanijos teritorijoj laikraščiai liaudiečius labiausia puola, kam pastarieji stengiasi visus žmones išmokyt skaityt ir rašyt.

Tą pačią istoriją papasakojo ir Alba kunigaikštis, generolo Franko atstovas Londone, Toronto Daily Star korespondentui Haltonui, kuris tilpo minėtame laikraštyje. Girdi, žmonių raštingumas, tai dar ne civilizuotumo požymis. "Kristus nemokėjo skaityti ir rašyti, bet jis buvo išmintingas," pasakojo Alba kunigaikštis.

Toliau korespondentas rašo: "Jis mano, kad geras argumentas apginti nemokslingumą pasiremiant Kristaus nemokėjimu skaityti ir rašyti. (Ir yra faktas, kad Kristus nei skaitė, nei rašė)."

Tas tamsos atstovas Ispanijoj turėjo milžiniškus plotus žemės, o dabar atstovauja fašistą Franką, ant automobiliaus turi užsidėjęs diplomato laisnį ir yra dažnu svečiu daugelio Anglijos aristokratų namuose. Kaipo toksai paeina iš Anglijos karalių giminės.

Tarp kelių jį pajuokiančių klausimų, žurnalistas paklausė, kodėl jis nenori Ispanijoj demokratijos? "Kas yra demokratija? Tai suppratimas, kad dauguma teisinga, o mažuma klaidinga." "Visai ne," atsakė žurnalistas, "tai yra supratimas, kad gera valdžia valdytų daugumos žmonių labui."

"Aš nemanau taip. Manau, kad kokybė geriau už kiekybę," atsakė fašistas. "Taip, Ispanija per kelis amžius buvo valdoma tokios kokybės," tęsė žurnalistas, 'ir iki galui žmonės turėjo dirbti už vieną pezetą per dieną.'

Ant šio klausimo aristokratas argumentavo, kad, girdi, apelsinų soduos daug sveikiau dirbti, negu Londono lūšnose gyventi. Žurnalistas pridėjo: "jei tas darbininkas turėjo apelsiną, arba šiaip ką nors užkąsti."

Toliau gyrėsi, kad Ispanijos aristokratija liejusi kraują del apsisaugojimo nuo raudonojo vėžio, del teisingumo, del senobininkų kaulų, istorijos archivų ir dievo bažnyčios.

"Taip, aš žinau," pareiškė žurnalistas, "kad nekrikščioniški maurai išliejo didelį kiekį kraujo del jūsų senobininkų kaulų, o aristokratija išbėgo į Biaritz ir St. Jean de Luz kurortus," baigė žurnalistas.

Tad šita dievo parinktųjų kokybė, kad žmonės nekiltų iš tamsos į šviesą ir negręstų jiems patiems, Kristaus nemokslingumu teisina vedamas Ispanijoj žmogžudystes.

Tėmytojas

Piknikas

Toronto-Hamiltono S.L. A. kuopos birželio 19 d. ruošia šioje pusėje Oakville bendrą pikniką. Vietai surasti dabokite Lietuvos vėliavą ir iškabą "Piknikas." Trokai išvažiuoja 11 val. ryto nuo Kazlauskų, Gore Vale St. Kviečiame visus.

Rengėjai

Lietuviai! Veskite Savo Reikalus Per DOMINION TICKET OFFICE

143 Queen Street West, Toronto, Ont. Phone WA. 6344

Seniausia ir patikimiausia laivakorčių kontora. Gyvuoja jau 22 metu. Laivakortės, pinigų persiuntimas, pilietybės popierių išėmimas, apdrauda ir daugelis kitų patarnavimų.

S. Heifetz, menedžeris

CRescent 4334

DR. DORA GORDON

DANTISTĖ

Kalba lietuviškai

5136 Park Ave., Montreal, Que.

VALANDOS:
10—12 val. ryto, 2—6 v. po piet
ir 7—9 val. vak.
Penktadienių ir šeštadienių
vakarais sulyg susitarimo

National Travel Bureau

J. A. PAPESH — Savininkai — J. K. KENEDY
Komisijonierius Oficialis vertėjas

296 Queen St. W. Telefonas EL. 8636 Toronto, Ont.

Atstovaujame visas garlaivių kompanijas

1. Galime atgabenti į Kanadą jūsų moterį ir vaikus. Laivakortes duodame už pinigus ir ant kredito.
2. Pasiunčiame pinigus Lietuvon ir į visas pasaulio šalis ir išmokame daug aukštesniu kursu, negu kitos agentūros. Pinigų persiuntimas per radio brangiau kainuoja tik 25 centus. Jei jūs per mus pasiųsite 10 kartų, tai vienuoliktu kartu jums patarnausime veltui.
3. Per trumpą laiką mes išimsime jums Kanados pilietybės popierius ir jums kainuos tiktai $8.00. Jūsų žmonai tiktai $3.00.
4. Mes perkalbame teisme, immigracijos ir konsulatų įstaigose. Mes išversime visus jūsų dokumentus į anglų kalbą.
5. Mūsų ilga praktika jums garantuoja greitą, paveikiantį ir teisingą patarnavimą. Mūsų obalsis—didelė apyvarta su mažu pelnu. Rašykite mums sava kalba.

LA 4325 Gyv. HA 7855

S. DERGEL

Vyriškų Drabužių Siuvėjas
Norinti turėti gerus drabužius, kreipkitės pas mane
4355 St. Lawrence, Str.
Montreal

Advokatas ir Notaras

M. W. Kellermann

371 Bay St., Toronto 2,
Ontario

Ofiso Telefonas: WA 5900
Rezidencijos: ME 1425
(Kalba ir vokiškai)

ŠVEDŲ AMERIKOS LINIJA

RENGIA EKSKURSIJĄ
Į LIETUVĄ
Š. M. LIEPOS—JULY 1 DIENĄ
Išplauks iš New Yorko
MOTORLAIVIU "GRIPSHOLM"
į KLAIPĖDĄ
Per Gothenburgą—Stockholmą
Iš Stockholmo laivu s. s. "Marieholm"
Užgirta Lietuvių Laivakorčių Agentų Sąjungos Amerikoje

VLADAS MUCINSKAS,
Švedų Amerikos Linijos lietuvių skyriaus vedėjas vadovaus ekskursiją iš New Yorko į pat Klaipėdą!

Nuolatinis susisiekimas tarp New Yorko ir Klaipėdos, per Gothenburgą, Švediją. Kelionė prasideda ir baigiasi Švedų Amerikos Linijos laivais.

Kreipkitės į autorizuotą laivakorčių agentą arba

SWEDISH AMERICAN LINE
1410 STANLAY ST., MONTREAL, QUE., CANADA

Lit. TSR Knygų Rūmų Knygų Saugykla