Į Visas Kanados Lietuvių Politines ar Kultūrines Organizacijas, Pašalpines Draugijas, Klūbus Bei Grupes

Brangūs Tautiečiai ir Tautietės

Pažvelgus šiandien į pasaulinę situaciją, ypatingai į Europą, ryškiausiai matosi, kad fašistinių šalių agresoriai ruošiasi sukurti pasaulinio karo gaisrą, praryti mažesniųjų tautų nepriklausomybę, sunaikinti jas. Musolinis, Italijos fašistai vieną savo žygį jau atliko Etiopijoj: išžudė šimtus tūkstančių jos žmonių, nekaltų moterų ir vaikų—visą šalį pavergė. Hitleris, fašistinė Vokietija su iškeltais kardais įmaršavo į Austriją—sunaikino jos nepriklausomybę; dabar galanda ginklus ant Čekoslovakijos ir nori išplėšti iš jos nepriklausomybę.

O kaip su Lietuva? Ar jos nepriklausomybei negręsia pavojus? Taip. Lietuvos laukia tas pats likimas, kaip Etiopijos ir Austrijos. Lenkijos imperialistai vieną bandymą jau atliko. Padrąsinti Hitlerio ir Musolinio, kovo mėn. 17 d. Lenkijos agresoriai pasiuntė Lietuvai ultimatumą, išrikiuodami 100,000 kariuomenės Lietuvos parubežyj, ir "privertė" Lietuvos tautininkų vyriausybę užmegsti diplomatinius ryšius su Lenkija, atidaryti pašto susisiekimo priemones ir kt. Bet po užmezgimo "draugiškų" ryšių su Lenkija, ar jau prašalintas Lietuvos nepriklausomybei pavojus? Priešingai, jis dar daugiau padidintas. Lenkijos imperialistai turėjo ir tebeturi savo tikslu užgrobti Lietuvą ir dabar, po užmezgimo diplomatinių santykių, Lenkijos šnipams laisvesnės rankos yra ruošti dirvą pačioj Lietuvoj, išplėšimui Lietuvos nepriklausomybės. Lenkijos imperialistai žygiuoja tais pačiais keliais, kokiais Hitleris žygiavo į Austriją.

O ką daro Lietuvos ponai, tautininkai — fašistų vyriausybė? Ar rūpinasi apsaugojimu nepriklausomybės? Naiptol ne! Lietuvos tautininkai-fašistai neieškojo ir neieško sudarymo apsigynimo sutarties su demokratinėmis šalimis, mažųjų tautų užtarytojomis, neišstoja kolektyviai prieš fašistinius agresorius, bet priešingai. Dabartinė Lietuvos valdžia bičiuliuojasi su Italijos ir hitlerinės Vokietijos fašistiniais agresoriais. Ji seka jų pėdomis. Per su virš vienuoliką metų diktatoriškai valdydami Lietuvos kraštą, sunaikino paskutinius likučius demokratijos pačioj Lietuvoj. Smetona slopindamas Lietuvos liaudies demokratinį judėjimą dar silpnina apsigynimo jėgas ir didina nepriklausomybei pavojų. Kitaip sakant, Smetona veda Lietuvos nepriklausomybę tuo pačiu keliu į Lenkijos imperialistų nasrus, kokiu Šušnigas nuvedė Austrijos nepriklausomybę į Hitlerio nasrus.

Lietuvos liaudis, darbo žmonės ir valstiečiai, sąžiningieji

(Nukelta į 4 pusl.)

PEOPLE'S VOICE
The Lithuanian Twice-weekly Newspaper in Canada, Published by the Lith. Press Association, P. O. Station C., Box 1013, Toronto 3, Ont., Canada.

LIAUDIES BALSAS

Kanados Lietuvių Darbo Žmonių Laikraštis

Visų Šalių Darbininkai, Vienykitės! Jūs Nieko Nepralaimėsit, Tik Retežius, O Išlaimėsit Visą Pasaulį!

Knygų Kolekcija Lietuvių Prosiūkas

Nr. 237 PENKTADIENIS, BIRŽELIO (JUNE) 24, 1938, TORONTO, ONTARIO METAI VII

Vyskupas Farthing Sako Kvebeko Fašistai Naudoja Vokietijos Nazių Metodus

JO MANYMU, JAUNIMUI IR UNIJOMS DIDELIS PAVOJUS

Esą Reikalinga Tuomi Labai Rimtai Susirūpinti

MONTREAL, Que., Birželio 22. — Kalbėdamas susirinkime, Montrealo vyskupas John C. Farthing susirinkusiems pareiškė, kad Kvebeko fašistai naudoja tokią pat taktiką, kokią naudoję Vokietijos naziai.

"Pirma Vokietijos naziai kariško muštro mokinosi be šautuvų; paskiau puolė ant darbininkų organizacijų, o ant galo jie pradėjo lysti prie jaunimo.

"Kaip tik tokią taktiką fašistai naudoja čionai," jis sakė.

Mitingas buvo sušauktas Komiteto prieš Antisemitizmą ir Rasizmą. Dalyvavo virš 1,000 žmonių.

Dabar visam Montreale apie vyskupo prakalbą plačiai komentuojama. Tik fašistai tyli dantis sukandę, nes tokio žymaus žmogaus—Montrealo vyskupo—išstojimas prieš fašistus reiškia didelį smūgį.

Kas dar pažymėtina, tai kad vyskupas pasmerkė skurdą. Jo manymu, skurdas stumiąs žmones prie desperacijos ir griebimosi nors ir už skustuvo.

Vyskupo išstojimas prieš fašistus imamas už ženklą, jog prieš fašizmą sentimentas yra labai didelis, apimąs visus sluogsnius.

Fašistai Konvenciją Perkelia Kingstonan

MONTREAL, Que. — Fašistų vadas Arkandas paskelbė, kad fašistų konvencija bus laikoma Kingstone, kaip kad buvo paskelbta pradžioj.

Massey Hall, Toronte, atlaikysią tik paprastą mitingą.

Tur būt fašistai pabijojo visuomenės opozicijos, kuri buvo reiškiama prieš fašistų konvenciją Toronte.

Kas liečia Kingstoną, tai ir tenai negeresni piragai. Miesto taryba pasisakė prieš jų kanvenciją. Universiteto profesoriai taipgi prieš. Skirtumas tik tas, kad tenai mažai darbo žmonių organizacijų.

Šaukia Konferenciją Kovai Prieš Fašizmo Pavojų

TORONTO, Ont. — Kadangi fašistų judėjimas žymiai pagyvėjo ir Toronte, Kanados Lyga už Taiką ir Demokratiją šaukia visų Toronto organizacijų atstovų konferenciją, penktadienį, birželio 24, United Church, ant Carlton St., apdiskusavimui kovos prieš fašizmą.

Konferencijoj bus diskusuojamas klausimas šaukimo mitingo 4 liepos, kada fašistai planuoja turėti mitingą Massey Hall.

Raportą apie fašistinį pavojų išduos A. A. MacLeod, Kanados Lygos už Taiką ir Demokratiją pirmininkas.

Visos organizacijos kviečiamos atsiųsti atstovus.

KLAIPĖDOS MIESTO NAZIAI SUŽEIDĖ KETURIS POLICISTUS

KLAIPĖDA, Lietuva, Birželio 22.—Vietiniai naziai surengė demonstraciją sutikimui Vokietijos laivo Preussen. Kadangi demonstrantai pradėjo kelti betvarkę, policija norėjo juos sutvarkyti. Delto naziai užpuolė ant policijos ir keturis policistus sužeidė.

Triukšmadariai, galų gale, buvo suvaldyti. Keli naziai suimti.

FAŠISTAI NUSKANDINO TRIS ANGLIJOS LAIVUS

VALENCIJA. — Birželio 22 dieną prie Valencijos uosto fašistų orlaivis užpuolė Anglijos prekinį laivą Thorpeness, užmetė ant jo torpedą ir nuskandino. Sumuštą laivą dar apšaudė iš kulkosvaidžio, ypatingai daug teko kapitono kajutei. Laivo įgula spėjo sušokti į jūras ir vėliau buvo išgelbėta. Nuskendo tiktai vienas kinietis. Kapitonas nuplaukė net visą mylią iki kito laivo, Sunion. Tačiau ir pastarąjį užpuolė tas pats orlaivis ir nuskandino. O kiek toliau užklupo trečiąjį Onglijos laivą, Gloxinia, jį apibombardavo, bet jo likimas nežinomas.

Thorpeness buvo atplaukęs su 7,000 tonų grūdų iš Marseilles ir buvo sustojęs netoli Valencijos uosto.

Taip pat fašistai atakavo Alikantės uostą, kuriame irgi nuskandinę "nežinomos šalies" laivą. Tokiu būdu nuo pat karo pradžios fašistai padarė 54 atakas ant Anglijos laivų, kurių apie pusė padaryta paskutinių trijų mėnesių laiku.

Inskipas Liepia Anglams Pamiršti "Nuotykius"

STOKES BAY, Anglija. — Anglijos apsigynimo koordinavimo ministeris Inskipas, bekalbėdamas po pastkutinių trijų laivų paskandinimo, nurodė, kad Anglija turinti vyrų ir kanuolių, bet apsigynimo sistemoj yra spragų.

Buvę labai daug kalbų apie karą, bet ministeris savo klausytojus ragino pamiršti visus atsitikimus, nes jie jo manymu daugiau nepasikartosią. Ant pabaigos atžymėjo, kad jam nesuprantami tie žmonės, kurie prieš dešimtį mėnesių kritikavo valdžią del ginklavimosi, o dabar ragina priešintis su ginklu.

Tas parodo, kad Anglija del jos laivų skandinimo visai nemano pasipriešinti prieš fašistus.

ST. JOHN, Newfoundland.—Čia gauti pranešimai iš Labradoro nurodo, kad viename žuvininkų kaime ant Labradoro kranto, apie 500 mylių nuo Newfoundlando, siaučia didelis badas.

Sako 20 kaimo gyventojų jau mirė badu. Kiti sunkiai serga. Badaujančius žmones apnykusi epidemija.

Vienutė 43 lojalistų divizijos, kuri buvo "prapuolusi," o paskui atsišaukė, kad ji randasi Pirenėjų kalnuose. Pereitą sąvaitę ji perėjo į Franciją, o dabar jau Ispanijoj.

Ispanijos Žmonių Partijos Vėl Atmušė Fašistų Melus

Visos Liaudies Fronto Partijos Pakartojo Pasitikėjimą Valdžiai

BARCELONA, Birželio 22.—Fašistų skleidžiami gandai, būk liaudiečių pusėje, valdžios įstaigose reiškiasi nesutikimai ir netvarka, šiandien tapo visiškai sumušti. Visos į Liaudies Frontą įeinančios partijos išleido suvienytą pareiškimą, nurodantį, kad visos pasitiki ir pasilieka ištikimos Negrino valdžiai.

Pasitikėjimo pareiškimą įnešė Ispanijos Komunistų Partija, kuri pirmiausiai pareiškė, jog užtikrinanti Negrino valdžiai nuoširdingiausią paramą.

Negrinas sugrįžęs iš centralinės Ispanijos ministerių kabinetui pranešė, kad kaip Katalonijoj, taip ir centralinėj Ispanijoj žmonės ir armija visu šimtu nuošimčių stovi su liaudies valdžia.

Ministerių kabinetas išleido pareiškimą Toulouse mieste esančiai tarptautinei komisijai bombardavimams tyrinėti, kad valdžia užgiria jos siekius ir pažada bendradarbiavimą.

Fašistai su dideliu įnirtimu liaudiečius puolė Kastelino fronte ir ties Sagunto-Valencijos vieškeliu, bet visur buvo atmušti, nors kelis kartus skelbėsi, jog jiems pavykę sulaužyti liaudiečių linijas.

DEGA ALBERTOS MIŠKAI

CALGARY, Birž. 22. — Apie už 350 mylių į šiaurvakarius nuo Calgary, vakar įvyko didžiulis miškų gaisras, kuris nušlavė šimtus akrų statybinio miško. Tačiau dar nepabaiga: smarkus vėjas neša ugnies kibirkštis ir nuodegulius ir meta į naujus plotus. Pavojus gręsia ir kaikuriems namams. Nuostoliai dideli. Dūmai užtemdė dangų labai plačioj apylinkėj.

LONDONAS. — Birželio 22 dieną, Gloucester kunigaikštis čionai atidarė Raudonojo Kryžiaus konferenciją, kurioje dalyvauja 60 tautų delegacijos. Konferencija kalbės kaip apsaugoti miestų bombardavimą ir kaip gelbėti sužeistus.

GAL ATŠAUKS ANGLIJOS KARALIAUS VIZITĄ Į FRANCIJĄ

LONDONAS, Birželio 23. — Šį rytą čionai mirė 76 metų amžiaus Strathmore grafienė, karalienės Elzbietos motina. To pasekmėje bus atšauktas ar tolyn atidėtas Anglijos karaliaus ir karalienės vizitas į Franciją, prie kurio daugiausia ruošėsi francūzai.

Grafienė, kaip ir visi turčiai, paliko daug pinigų, gražių rūmų ir pilių ir dar 24,700 akrų žemės.

Niagara Falls Taryba Prieš Padlock Law

Rodo Pavyzdį Kitų Miestų Valdyboms

NIAGARA FALLS, Ont.—Pereitą antradienį įvykusiame susirinkime Niagara Falls miesto taryba priėmė rezoliuciją, reikalaujančią, kad King valdžia imtųsi žygių panaikinimui padlock įstatymo.

"Mes, žemiau pasirašę, kaip Kanados piliečiai, stovį už išlaikymą mūsų demokratinių laisvių, prašome Kanados valdžią panaikinti padlock įstatymą be jokių atideliojimų," sako taryba savo rezolicijoj.

Taipgi buvo priimtas pasiūlymas atsikreipti į kitų miestų valdybas, kad pasielgtų panašiai.

Prie to, birželio 24 dieną, 7.45 val. vakaro, Miss E. Carter apie padlock įstatymą kalbės per radio. Jos kalba bus trasliuojama iš St. Catherine radio stoties CKTB, 1200 KC. Turintieji radio priimtuvus kviečiami pasiklausyti.

Kaip matote, kova prieš tą nedemokratišką įstatymą plečiasi. Tačiau King valdžia kaž ko vis laukia.

Nazių Šnipai Sujudino Jungtines Valstijas

TORONTO.—Šiomis dienomis aikštėn iškilo dar 15 vyrų ir moterų susirišimas su nazių šnipijada, kuri per penkis metus dėjo visas pastangas, kad įsibriovus į apsigynimo įstaigas ir išgavus slaptybėj laikomas karo paslaptis. To pasekmėje per penkias sąvaites padaryta apkaltinimai prieš 18 asmenų, iš kurių tiktai keturi pastatyti po paranka ir bus teisiami. Tie keturi asmenys yra aukšti Vokietijos oficialai, vadovavę plačiam naziškų šnipų tinklui.

Apie nazių šnipijadą Toronto Daily Star korespondentas Nixon iš Washingtono praneša sekančiai:

"Atėjus Hitleriui į valdžią, sakoma, į pasaulį buvo paleista didžiausia pokariniais laikais šnipų ir agentų armija. Jie bubo aktyvūs Didžiojoj Britanijoj, Jungtinėse Valstijose, Francijoj, o ypatingai Rusijoj. Net ir Vokietijos sąjungininkės, Italija ir Japonija, nebuvo aplenktos. Šnipų tinklas pertiestas per didžiausias ir mažiausias valstybes."

Nazių agentams valsingiausia dirva buvo Jungtinės Valstijos. Del mažų bausmių ir patogių sąlygų šnipinėjimo darbą vedę per kelis metus. Jie papirkinėjo gražias moteris, mobilizavo vokiečių kilmės nazių simpatikus ir juos įstatinėjo į armiją, karo laivyną ir atsarginių karininkų korpusą. Į orlaivių ir amunicijos dirbtuves, kur vystomi paslaptyje laikomi išradimai, šnipai įstatė po vieną ar daugiau savo darbininkų. Ypatingai nazių šnipai taiko į Jungtinių Valstijų aviacijos ir anti-orlaivines paslaptis. Tam tikslui didžiausia šnipų rinkė veikia New Yorko apylinkėje, kita Washingtono apylinkėje, o trečia Pacifiko pajūryje, kur seka karo laivyno, ypatingai submarinų, paslaptis.

Sugauti ir kaltinami už šnipijadą yra sekantieji: vokiečių laivo Bremen plaukų taisytoja, du buvusieji Jungtinių Valstijų armijos kareiviai ir Severskio orlaivių dirbtuvių mechanikas.

Kiti įtariamieji šnipinėjime yra: kapitonas Erich Pfeiffer, šnipijados galva, kapitonas Bonin ir Menzel, vokiečių oro ministerijos šnipijados karininkai; Griebl, New Yorko daktaras, Werner Gudenburg, orlaivių konstruktorius, nuo apklausinėjimo pabėgę į Vokietiją. Kiti yra tarnavę Jungtinių Valstijų orlaivyne ir medikaliniame korpuse. Nekurie gimę šioj šaly.

Šie suėmimai labai sujudino visą Ameriką, nes tvirtai manoma, jog keletas šių šnipų yra tik menka dalelė naziškos šnipijados mašinos.

GAISRAS SUNAIKINO KVEBEKO KAIMĄ

KVEBEKAS, Birž. 23.—Matane apskrityje, gaisras sunaikino St. Luc kaimą. 250 gyventojų pasiliko be pastogės. Nuostolių padaryta už 250 tūkstančių dolerių.

TRŪKO ŠMELINGO NUGARKAULIS

NEW YORK, Birželio 23.—Joe Luis ir Šmelingo kumštynių ruošėjai papildomai praneša, kad nuo smarkaus smūgio trūko Šmelingo nugarkaulis.

Taipgi eina didelės diskusijos ar Šmelingą Hitleris kiš už grotų ar ne, nežiūrint, kad Hitleris jam prisiuntė užuojautą.

Japonai Nepriimsią Kitos Valstybės Įsikišimo Ir Su Kinija Niekad Nsitaikysią

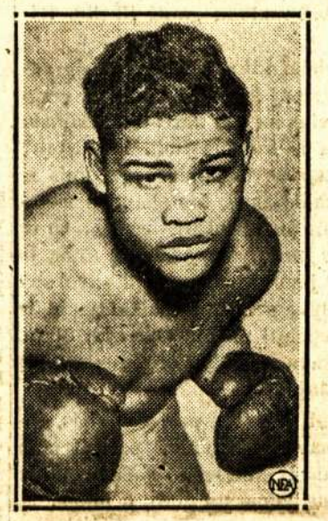

JOE LOUIS, negras kumštininkas, kurs Šmelingą sukumščiavo per 2 minutes ir 4 sekundas.

Joe Luis Maksą Šmelingą Apkūlė Per Dvi Minutes

NEW YORK, Birželio 22.—Šiandien vakare įvykusiose bokso rungtynėse už pasaulinį čampijonatą, Joe Luis per dvi minutes ir keturias sekundas tekniško nokautu sumušė vokietį Maksą Šmelingą ir laimėjo pasaulio čampijono vardą.

Šiam trumpam susirėmime, Hitlerio pasveikintam ir palaimintam Šmelingui teko gana daug smūgių. Parmuštas reikiamu laiku neatsikėlė ir turėjo trauktis nuo platformos.

Šmelingo sumušimu baisiai susijaudino visos Vokietijos naziai. Buvo susirinkę į teatrus kavines ir linksmindamiesi laukė trečios valandos ryto. Bet kada per trumpąsias radio bangas išgirdo Šmelingo likimą ir pagaliau išmušimą iš rungtynių, nusiminę susėdo. Kumštynių klausėsi ir pats Hitleris, kuriam irgi buvo labai blogos naujienos.

Sako ir Liberalai Sukyla Prieš Dunningo Biudžetą

OTTAWA, Ont. — Sakoma, kad liberalų seimo narių kokuse kilo didelė opozicija prieš Dunningo biudžetą iš Vakarų Kanados liberalų pusės.

Jie griežtai pareikalavę muitus nuimti nors nuo ūkio mašinų.

Vienas pareiškęs, kad rezignuosiąs iš liberalų partijos, jei jų reikalavimai nebus išpildyti.

Pirmadienį ir antradienį seime ėjo dideli debatai del valdžios elgesio su Vancouver bedarbiais. C.C.F. ir S. C. atstovai privertė premjerą raudonuoti iš gėdos. To rezultate, federalė valdžia žadanti duoti tiems bedarbiams šokią tokią paramą.

OTTAWA. — Perskirų Komiteto pirmininkas Lendrum pranešė aukštesniesiems rūmams, kad laike paskutinės sesijos senatas panaikino 86 porų vedybų aktus. Buvo įteiktos senatui 88 aplikacijos, bet dvi atmestos.

GELTONOSIOS UPĖS POTVYNIAI KINAMS SUTEIKĖ PROGĄ PERSIORGANIZUOTI

Prasidėjo Naujos Atakos Ant Kantono

SHANGHAI, Birželio 22. — Japonijos ambasados atstovas užsienio spaudai pareiškė, kad visoki trečiosios valstybės mėginimai sutaikyti Japoniją su Kinija bus be jokių pasekmių. Mat užsienio korespondentai girdėję, būk Kinija ieškanti kitos valstybės, kuri sutaikytų. Hankovo valdžia tai pageidautų, jeigu nebūtų "pažeista Kinijos teritorinės ir suverenės teisės."

Japonas atsakydamas sensacijų gaudytojams pažymėjo, kad Japonija būtų patenkinta tik tuomet, jei generolas Čiang Kai-šekas įšoktų į Yangtse upę, ar kitokiu kokiu būdu "nusimaskuotų."

Tokiu būdu užsieniečiai nenumato galimybės Japonijos-Kinijos neprieteliškumui sumažėti. Po didelio smūgio palei Lunghai geležinkelį, po didelio užsienio prekybos sumažėjimo, numato, kad japonai iš paskutinio griebsis naujų puolimų.

Kinai laike Geltonosios upės potvynio gerai persiorganizavo ir pasiruošė Hankowo gynimui. Kada japonai dar braidžioja po potvynių suneštą dumblą, kinai į frontą pastatė 60 naujų divizijų, susidedančių iš pusės milijono vyrų. Sako, kad ši naujai suorganizuota kariuomenė turi 1,200 sovietiškų tankų, 80 kanuolių ir apie 300 kitų šalių išdirbystės kanuolių.

Po kelių dienų pertraukos, šiandien japonų orlaiviai ir vėl pradėjo atakuoti Kantoną. Bet prieš užpuolikus buvo paleistos darban priešorlaivinės kanuolės. Todel orlaiviai mesti bombas turėjo iš labai aukštai. Sudaužė apie 50 namų ir užmušė apie tuziną civilių žmonių.

Kvebeko Mieste Šliaužioja 100,000 Piligrimų

KVEBEKAS, Birželio 23. — Šiame senoviškiausiame ant Amerikos kontinento mieste, vakar prasidėjo pirmasis Kanadoje eucharistinis kongresas, į kurį susirinko apie šimtas tūkstančių Kanados ir Jungtinių Valstijų kunigų, vyskupų, davatkų ir kitokių piligrimų.

Kongresas atidarytas su visose bažnyčiose varpų gaudimu ir kitokiomis ceremonijomis. Šį rytą visose bažnyčiose vyrų griekų atleidimui laikomos vyrams mišios, o vidurnaktyje atsibus tikra "šventoji krusada." Sako šimtas tūkstančių žmonių, su degančiomis žvakėmis, keliaklupsčiais šliauš į Abraomo lygumą, o 150 kunigų neš eusharistiją, kitaip vadinant "Kristaus kūną." Tenai jiems tas "kūnas" bus išdalintas.

Šale to, visam Kvebeko mieste, kaip bažnyčiose, taip ir krautuvėse, ant automobilių ir namų stogų daugiausia matosi "Kristus," įvairių dievoconalų, monstrancijų, statulų ir kitokių "šventenybių" pavidale.

Liaudies Balsas

KANADOS LIETUVIŲ LAIKRAŠTIS, LEIDŽIAMAS SPAUDOS DRAUGIJOS. IŠEINA DU KARTU Į SĄVAITĘ.

Prenumeratos Kaina:

Kanadoj ir Didžiojoj Britanijoj metams $3.00; pusei metų $1.50. Visur kitur metams $3.50; pusei metų $1.75. Atskira kopija 5 centai.

Pašto perlaidas (Money Orders) išrašykite Liaudies Balso vardu:

LIAUDIES BALSAS

P. O. Station C, Box 1013, Toronto 3, Ontario, Canada.

Ir Vienas ir Kitas Klysta

Pasaulio Lietuvis, leidžiamas Draugijos Užsienio Lietuviams Remti, birželio 1 dienos numeryje rašo:

"Kartą vieną mūsų bendradarbį susitinka Kauno gatvėj geras jo bičiulis ir taip jį sveikina:

"—A, iš 'Pasaulio Lietuvio!' Na, sakyk, kaip gi jums sekasi mūsų užsienio lietuvius taikyti? Ar jau atvedėt juos į dorą kelią? . .

"Buvo labai aišku, kad nors tai buvo sakoma ir su draugišku prielankumu, bet drauge ir su labai aiškia ironija. O toliau tas pašnekovas ir visai aiškiai savo mintis išdėjo:

"—Jūs svajotojai! Nepataisomi, nerealūs svajotojai! Jūsų mintys labai gražios, bet jūs nebuvot užsieniuose, nematėte ir nepažįstate mūsų užsienio lietuvių, dėlto ir jūsų mintys ar idėjos tokios nerealios, taip visiškai atsijusios nuo tikrojo gyvenimo . . .

"Taip užpultas mūsų bendradarbis truputį susigėdo.

"—Gal ir taip! Net visiškai tikiu, kad taip! Bet ką kita mes galime daryti?

"Mūsų kritikas, važinėjęs užsieniuose, matęs užsienio lietuvius ir kaip sakosi gerai juos pažįstąs, pasakė:

"—Gerai. Palaukit, kada nors ir aš jums tuo klausimu parašysiu. Parašysiu taip, kaip iš tikrųjų yra.

"—Prašom rašyti. Bus labai malonu gauti tikslių, teisingų informacijų! . .

"O kol tai įvyks, mums nieko kita nebelieka, kaip susimąstyti ir pamėginti atsakyti sau į klausimą: ar mes gerai darome, eidami į pasaulio lietuvius su tuo nerealiu, atsijusiu nuo tikrojo gyvenimo tautiniu ir humanistiniu idealizmu? Juk, anot mūsų informatoriaus, tas tariamasis grupinis ir partinis užsienio lietuvių susiskaldymas, tos spaudos rietenos esąs neesminis dalykas.—Jūs pasikalbėkit,—sako,—su tų grupių ar partijų žmonėmis ir nurodykit jiems jų aršią ir nenaudingą kovą spaudoj. Jie jums atsakys, kad savo širdyje jie su jumis sutinka, grupių grupelių susikaldymui ir kovai nepritaria, bet kitaip pasielgti negali. O negali dėlto, kad jei kitaip pasielgtų, tai savo spaudos organus turėtų uždaryti: nebeatsirastų skaitytojų!

"Tad išeina, kad kviesdami lietuvius prie vienybės, tolerancijos, humaniškų tarpusavių santykių, pakantrumo svetimai nuomonei, prie tautinio ir kultūrinio solidarumo ir bendradarbiavimo, mes velijame jiems ne gero, o blogo.

"Ar tikrai taip yra?"

Ir vienas ir kitas klysta. Pirmiausia, Pasaulio Lietuvio informatorius klysta manydamas, kad užsienio lietuviai barasi tik todel, kad jų spauda neužsidarytų. Taip gali sakyti tik labai naivus žmogus, be jokio politinio supratimo. Barnius pagimdė klasinis nelygumas. Viena klasė—darbo žmonių klasė—ieško teisybės, lygybės, o kita—išnaudotojų klasė—gina savo reikalus. Tas klasinis trynimasis atsispindi ir lietuviuose. Dešinė pusė gina Franką, gina kitus liaudies teriotojus, o puola liaudies judėjimą už taiką, demokratiją ir progresą. Kairioji pusė, nors kartais ir nelabai sutikdama tarpusavyje, stengiasi ginti darbo žmonių pusę, progreso pusę. Jei barnių sumažinimas kenktų, tai tiems laikraščiams, kurie gauna pinigų iš Lietuvos valdžios, nes nustojus atakuoti pažangų judėjimą Lietuvos valdžia jų nebepalaikytų.

Taipgi klysta ir Pasaulio Lietuvis, manydamas, kad užsienio lietuviai nesugyvena vien todel, kad jiems trūksta tolerancijos, humaniškumo, ar kultūros. Jei to truksta, tai ne užsienio lietuviams, bet Lietuvos tautininkams. Juk kitų įsitikinimų daugiausia neapkenčia Lietuvos tautininkai. Jei jie pakęstų, nereiktų jiems uždaryti Krikščionių Demokratų, Liaudininkų ir kitas partijas. Užsienio lietuviuos nesantaiką gimdo tos pačios sąlygos, kokios gimdo nesutikimus ir kovas Lietuvoj—tai ekonominė nelygybė. Vieni turtingi ir nori tokiais pasilikti, o kiti neturtingi, bet nori geresnio gyvenimo, teisybės ir progreso. Tik ekonominę nelygybę panaikinus galima sulaukti ir nesantaikos išnykimo.

Jei Pasaulio Lietuvis ir jo informatoriai to nenorės matyti, visos jūsų pastangos pasiliks tuščiomis svajonėmis.

Kur Nudardėjo Socialdemokratai

Kanados visuomenė labai stebėjosi, kuomet Kvebeko provincijos reakcionieriai pradėjo aiškinti, jog atskirti komunistą nuo nekomunisto labai sunku. Už tai Duplesio valdžia išleido tokį įstatymą, kuriuomi galima persekioti ne tik komunistus, bet ir liberalus ir net bažnytines organizacijas, visas, kurios tik nepritaria Duplesio režimui, susijusiam su fašizmu.

Duplesio akimis į Kanados lietuvius pažiūrėjo ir Toronto lietuviai socialdemokratai. Sulyg jų pareiškimo, tai visi, kurie tik remia Kanados Lietuvių Kongresą Lietuvos Liaudžiai Ginti ir jo išrinktą Kanados Lietuvių Komitetą, yra komunistai. Del to atsisako net ir kongrese dalyvauti.

Tuomi išstojimu jie parodė du dalyku: viena, kad jiems jau viskas raudona, kas tik Kanados lietuvių daroma. Kita, kad jiems pirmiausiai apeina savas kromelis, o ne Lietuvos ir jos liaudies reikalai. Negalima kongresui "diriguoti," nereikia jo visai.

Komunistai, tačiau taip nedaro. Pavyzdžiui, Ispanijoj valdžiai "diriguoja" socialistai, tačiau komunistai ne tik nesitraukia iš tos kovos, bet kovoja taip, kaip jie išgali. Kinijoj "diriguoja" Čiangkaišekas, tačiau ir tenai komunistai nebėga, nesitraukia iš bendros kovos.

Pirmon vieton turime statyti Lietuvos ir jos liaudies reikalus, o ne savo kromelį.

Prie to reikia dadėti, kad socialdemokratų išstojimas kongreso nesuardys. Ir praeitame kongrese Toronto socialdemokratai nedalyvavo. Kai kurie nurodinėjo, kad kanadiečiams atskiro kongreso visai nereikalinga. Jie buvo priešingi ir delegato Pasaulio Lietuvių Kongresan siuntimui. Bet ar daug pakenkė? Delegatas buvo pasiųstas, kongresas buvo pasekmingas.

Klausimai - Atsakymai

Apie Kanados Įstatymus, Vedami Advokato M. S. Millstone

J. A., Winnipeg, Man.—Ar yra galima Romos katalikų tikybos moterei, civiliniu būdu susituokusiai, apleisti savo vyrą, panaikinti civilines sutuoktuves apsivedant su kitu vyru katalikų bažnyčioje?

Ar gali būt teisiamas asmuo už prasižengimą, už kurį vieną kartą jis buvo išteisintas?

Ar gali teisti asmenį už prasižengimą, už kurį kitas asmuo buvo nubaustas?

Atsakymas. — Vedybas gali panaikinti tiktai provincijos teismas, jeigu tam yra reikiamas pagrindas. Romos katalikų bažnyčia neturi legalių teisių panaikinti vedybas.

Už vieną prasižengimą asmuo negali būti baustas du kartu. Kada asmuo būna teismo teistas ir išteisintas, už tą patį prasižengimą negali būti teisiamas antru kartu, jeigu prokuroras neapeliuoja į teismą ir nereikalauja naujos bylos.

Niekas negali apsaugoti asmens nuo teisimo už prasižengimą, už kurį nubaustas kitas asmuo. Jei asmuo nubaustas už prasižengimą nekaltai ir jis savo nekaltumą gali prirodyti teisingumo departamentui, jis galimai bus paliuosuotas.

Įvairenybės

Kur Neša Mus Žemė?

Senovėje žmonės manė, kad žemė stovi nejudoma pasaulio vidury. Bet prieš 400 metų Kopernikas paskelbė, kad žemė sukasi dienos ir nakties bėgyje ir kad ji, be to dar, skrieja aplink saulę, apkeliaudama savo taką lygiai per metus laiko. Del to kilo iš karto daug ginčų, bet su laiku tiesa buvo pripažinta Koperniko pusėje. Kai astronomai išmatavo saulės nuotolį, pasirodė, kad žemei tenka ilga kelionė, kurią ji gali atlikti tik nepaprasto greičio dėka. Būtent, skriedama aplink saulę, žemė nueina apie 30 kilometrų per sekundą.

Kopernikas, kaip ir daugelis jo pirmųjų pasekėjų, manė, kad saulė stovi vietoje. Bet, porai su viršum šimtų metų praslinkus, pasirodė kas kita. Paaiškėjo, kad saulė kartu su visomis planetomis irgi sukasi, lekia artimųjų žvaigždžių tarpe, Heraklio žvaigždyno linkui, darydama apie 20 kilometrų į sekundę. Maždaug prieš dešimtį metų iškilo aikštėn, kad ne tik saulė, bet ir visa aplinkinių žvaigždių albė skrieja aplink Paukščių Tako vidurį milžinišku greitumu—300 kilm. per sekundę.

Tikrai žemė lekia labai greit dangaus kūnų visumoje. Bet mes nejaučiame to, del to, kad jos judėjimas, arba orbita, yra neapsakomai lygi, be jokių sukrėtimų. Tad šitas kelio gerumas leidžia žmogui nepastebėti, kur ir kame jis gyvena ir kur neša jį žemelė.

Surinko **M. Doveikienė**

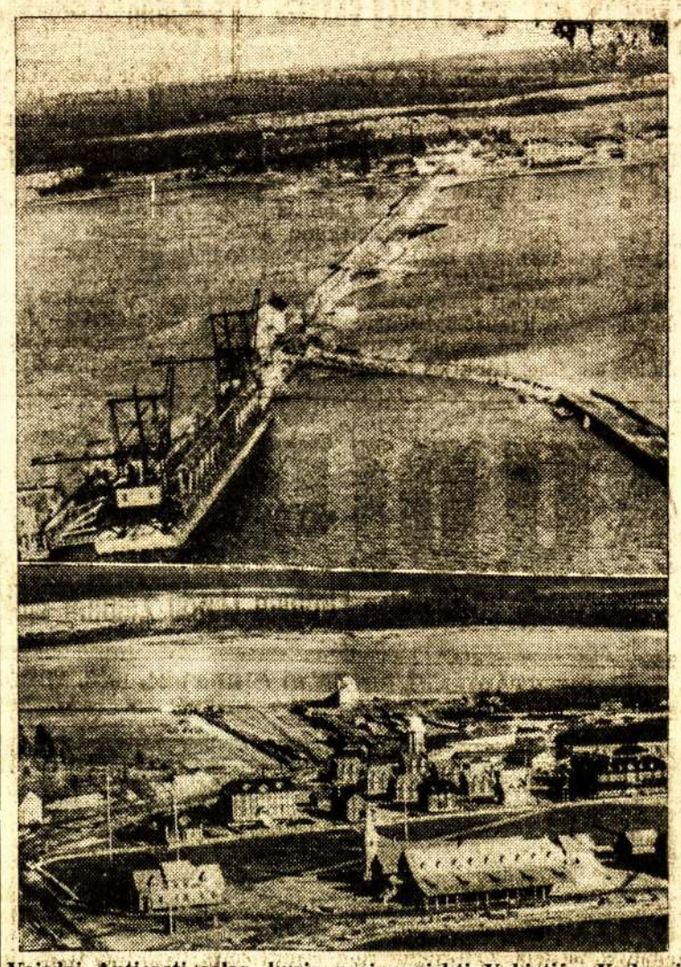

Vaizdai Anticosti salos, kurią nori nupirkti Vokietija. Kadangi sala toj vietoj, kur švento Lauryno upė įplaukia į švento Lauryno įlanką, tai ši sala turi didelę strateginę reikšmę. Nuo jos galima būtų apšaudyti į švento Lauryno upę įplaukiančius laivus. Ypatingai jos strateginė reikšmė didelė pasidarys, kuomet švento Lauryno upė bus padaryta didžiųjų laivų keliu net iki Ontarijos ežero, iš kurio galima ežerais susisiekti su daugeliu Amerikos miestų.

Kas Tie Socialdemokratai, Kurie Priešinasi Kongresui

Praeitą sąvaitę per Naujienas Toronto socialdemokratų kuopa pasiskelbė esanti priešinga rinkimui aukų Lietuvos antifašistiniams kaliniams ir Antrajam Kanados Lietuvių Kongresui.

Ne kurie kitų kolonijų asmenys, bei Amerikos laikraščiai tą dalyką paima rimtai, kaipo esantį tokį keistą socialistinį veikimą Kanadoj ir bando su jais argumentuoti. Tiesa, keistai atrodo, jei paėmus kaip Naujienos rašo, socialistai išeina prieš lietuvių Kongresą. Tuo labiau keista prisiminus Ispanijos socialistus, kurie kraują lieja ir guldo galvas sykiu su komunistais ir kitais demokratijos gynėjais, kovodami prieš fašizmą.

Na, o čia, Toronto socialistai darbuojasi už fašizmą. Gal toks didelis daiktas ir atrodo nežinantiems pačio dalyko, nes Naujienos panašius pareiškimus labai garbingai ir didžiais perstato. Bet pažiūrėjus arčiau į tuos Toronto "socialistus" pamatysime jų tikrąjį politinį svorį ir tų asmenų siekimus.

Šio mėnesio 18 d. Toronto pašalpinės draugijos susirinkime buvo pakeltas Kongreso šaukimo klausimas ir iš buvusių susirinkime įvairių pažiūrų žmonių nei vienas nei neprasitarė prieš. Visi pasisakė už Kongreso šaukimą Net susirinkime buvęs drg. Kavoliūnas, vienas iš tų socialdemokratų, kurie nutarė Kongresą "boikotuoti," atsistoja ir ima vesti agitaciją už Kongreso šaukimą.

Nustebau.

Pasibaigus susirinkimui prieinu prie jo ir klausiu.

—Kaip čia yra, — sakau, — draugas Kavoliūnas agituoji už Kongresą, tuo tarpu, kada jūsų kuopa pasisakė prieš Kongresą?

—Čia pašalpinė draugija, o ne socialistų kuopa,—jis atsako.

—Išeina, kud jūs socialistų kuopoj kalbate vienaip, pašalpinėj draugijoj kitaip, o, ko gero, nuėję pas fašistus vėl kitaip. Taip sakant, prisitaikot prie aplinkos . . .

Kavoliūnas del šių žodžių neužsigauna. Jis bando paaiškinti dalykų stovį.

—Aš nepripažistų diktatūros, —jis sako.—Jei socialistų komitetas nutarė išeiti prieš Kongresą, tai dar nereiškia, kad ir aš esu nusistatęs prieš ji. Jeigu jų buvo keturi, o aš vienas,—tęsia toliau,—tai kas nutarimą padaro? Vienas prieš keturis, ar keturi prieš vieną? . . .

Visi aplinkui stovėję pripažysta, kad keturi . . . Tokia jau demokratinės tvarkos taisyklė. Taipgi visi pripažystam, kad jei Toronto komitete buvo kokie nesusipratimai, tai juos išaiškinti ir išdiskusuoti galima Toronto lietuvių susirinkimuose. O išėjimas prieš Kongresą, prieš Lietuvos antifašistinių kalinių šelpimą,—yra išėjimu už fašizmą.

Tas aišku visiems. Aišku ir tiems, kurie Toronte pasivadinę socialdemokratais išėjo prieš pažangų lietuvių veikimą. Del to, kad čia Toronte atsirado keletas asmenų, kurie save vadinasi socialdemokratais, dar nereiškia, kad visi socialistai ar jų simpatikai yra tokie pat. Varna išsimiltavus bus balta, kaip karvelis, bet del to ji neliks karveliu. Taip ir su tais "socialistais."

Ne iš žodžių, bet iš darbų sprendžiama apie žmogų. Nekurie puošiasi tuo vardu, nes be progresyviško vardo nedrįstų pasirodyti. Bet darbai prieš darbininkų reikalus, juos išduoda.

Blogai, kad tokių žmonių atsiranda Kanados lietuvių tarpe, kurie savo veikimu nori pasitarnauti Lietuvos nepriklausomybės ir Lietuvos liaudies priešams. Būtų daug geriau ir gražiau, kad tokių nebūtų. Bet del to, kad jų atsiranda, nėra ko perdaug rūpintis. Toronte jų yra pustrečios kūmų šeimynos, gal Montreale vienas kitas apart V. V. Sąjungos, na, dar iš Winnipego atsilieps vienas, tai ir visas jų "bunčius."

Arčiau tuos asmenis pažįstantiems, matosi aiškiai, kaip diena, kad tai yra būrelis asmenų degančių neapykanta prieš progresą ir bet kokį darbininkišką veikimą. Kad tą neapykantą ir savo asmeninius kaprizus pridengti jie ieško kokių nors politinių principų—priedangos. Bet nelaimei, tokiems troškimams pridengti yra tik vienas ir tas pats fašistinis veikimas.

Kas del tų torontiečių kūmų būrelio, tai tenka pasakyti, kad jų veikimas ir taktika torontiečiams ne naujiena. Dabar jie veda Kongreso griovimo darbą, bet tam Kongresui artėjant stengsis, kad kaip nors į jį pakliūti ir tenai iš vidaus kelti barnius. Praeitis tai įrodė.

Z. J.

Rusų Emigrantų Svajonės

Rašo prof. A. Janulaitis

Nesenai teko skaityti keletą kairiųjų rusų — emigrantų laikraščių, iš kurių matyti, apie ką jie svajoja.

Jiems visiems rūpi nuversti dabartinę santvarką ir galėti ramiai grįžti namo. Jie išsiilgę laukia dienos, kada tai įvyks. Suprantama emigrantų nuotaika.

Man parūpo kitas dalykas:— **kaip jie žiūri į kitas Rusų valdomas tautas, jų pastangas įgyti nepriklausomybę, ar leis atsiskirti, ar leis sudaryti savo valstybę.**

Pasirodo, kad jie pasiliko tokie pat, kokie buvo — rusai imperialistai. Liko tokiais pp. Miliukovas, Kerenskis ir kiti visoki liberalai, socialistai, pusiau socialistai, o ką jau bekalbėti apie rusų dešiniuosius. Jų manymu Rusija turi būti vieninga nedaloma, o jeigu laisvės duodamos, tai turi likti rusų pirmenybė.

Visi, kurie nori skirtis nuo Rusijos, yra seperatistai, visi jie yra smerktini, gryniems tikriems rusams nėra ko su jais dėtis.

Be įvairių socialės politikos priekaištų, kurie daroma dabartiniams rusų viešpačiams, yra ir tautiniai—politinių, kad jie skaldą Rusiją, vedą prie jos subyrėjimo, kad jie niekiną rusų tautinius jausmus, ir retai kada tepripažista, kad palaiko rusų nacionalizmą, ir už tat pagiria.

Nepatinka jiems, kad "separatistai" dedasi su Rusijos priešais.

Su separatistais jie nesidės ir nekalbės.

Yra Kaukaze tautų, kurios spaudžiančios kitas, tik rusai galėsią išlyginti tuos santykius.

Bet piktinasi jie, kad kokia artistė ar dainininkė gieda giesmes Stalino garbei.

Jie negali suprasti, kad Stalinas galėjo prislėgtas tautas pakelti, išvaduoti iš po rusų buržuazijos jungo, ujamus padaryti tokiais žmonėmis, kokie yra visi SSRS gyventojai, be tautinių rusų privilegijų. Tie, kurių caras Mikalojus nebūtų prisilejdęs, o priėjo prie Stalino, iš tikros širdies galėjo jam užgiedoti giesmes.

Ar rusai emigrantai galės pritraukti kitataučius į savo frontą prieš SSRS?

Man atrodo, kad ne. Neįmanoma, kad eitų kariauti prieš SSRS, norėdami grąžinti rusų nacionalistų jungą.

Rusų liberalai ir reakcijonieriai vis svajoja, kad Rusijos jungas buvo malonus, ir jų smūgiai—saldūs.

Nepataisomos svajonės.

Jie vargsta emigracijoj, jų net gaila.

Gali kaikam nepatikti SSRS socialė santvarka, tačiau mums neteks bent kame remti baltųjų rusų jų kovoje prieš dabartinę SSRS.

O tie rusų emigrantai imperialistai lai svajoja apie savo būsimą galybę, tik kad jie valdžios negautų.

(Lietuvos Žinios)

Darbininko Akim Žiūrint

Niekas taip blogai neatsiliepė į liaudį, kaip pranešimas, jog Francija uždaro rubežius ir nebeleis lojalistams įgabenti ginklų.

"Ar galėtų gi liaudies valdžia taip pasielgti?" klausinėjo kiekvienas kurį tik teko susitikti.

Ištikro, negalima suprasti, ką Francijos valdžia mano taip darydama. Atrodo, jog ir ji nori, kad karą laimėtų Frankas.

Žinoma, tuomi negalime kaltinti viso liaudies fronto ir visų jo partijų. Už tai daugiausia kalti tie, kurie paleido seimą prieš daugumos norą ir dabar elgiasi diktatoriškai: Tais kaltininkais yra Daladier, Bonet ir kiti redikalai socialistai, kurie sudaro valdžią.

* * * * *

Suvienytų Valstijų aukščiausias prisaikintųjų teismas apkaltino Vokietijos valdžią organizavime šnipijados Suvienytose Valstijose.

Iš 18 asmenų, apkaltintų šnipinėjime, du esą karo ministerijos nariai.

* * * * *

Reikia manyti, kad nazių šnipų Kanadoj yra dar daugiau, negu Suvienytose Valstijose, nors, žinoma, dar ne viskas viršun iškelta ir Suvienytose Valstijose.

Kanadoj, kiek jau yra žinoma, visas fašistinis judėjimas yra organizuojamas Berlyno. Fašistinis judėjimas Kanadoj yyra ne kanadiškas padaras, ne Kanados žmonių troškimus išreiškiantis, bet Berlyno.

Delto, aišku, visas fašistinis judėjimas yra ne kas kita, kaip tik šnipijada, suokalbis prieš Kanados demokratiją. Arkando vadovaujama fašistų partija rengiama prie to paties, prie ko buvo rengiama Brazilijos integralistų partija, kuri buvo užsimojus nuversti Getulio Vargo režimą ir įsteigti režimą pagal Berlyno kurpalį.

* * * * *

Kalbėdamas Niagara Falls, prie paminklo šimtą metų atgal pakartiems kovotojams už demokratiją, Kanados ministeris pirmininkas King pareiškė, kad paminklas bus paraginimu Kanados jaunimui stoti kovon už laisvę.

Bet visai kitaip išeina su jo veiksmais. Su jo sutikimu Vancouver miesto policija pereitą sekmadienį ašarinėmis bombomis bombardavo pavienius bedarbius ir daugelį jų pasiuntė į ligoninę.

Už ką? Kad jie atsisakė išeiti į gatvę, kur, žinoma, ne vieta nei gulėti, neigi tenai yra ką valgyti, kuomet nėra pinigų.

Laisvė, jei ji neparemta gyvenimui reikalingomis reikmenimis, darbo žmogui nieko nereiškia. Tokia laisvė—laisvė badu numirti.

* * * * *

Kaip Daily Clarion pažymi, agrikultūros departamentui yra skiriama $9,017,000.

Sveikatos divizijai—$914,000.

Pereito karo veteranų ir jų šeimų šelpimui—$62,000,000.

Karališkai Raitajai Kanados Policijai—$6,308,000.

Komercijos departamnetui — $4,070,000.

O nuošimčiais įvairiems kapitalistams valdžia išmoka $132,118,000.

Kaip matote, tiems, kurie nieko nedirba, išleidžiama daugiausia.

* * * * *

Kuomet Meksikos valdžia sukonfiskavo aliejaus šaltinius, tuomet Anglijos valdžia sukėlė triukšmą.

Bet ji visai nieko nesako Frankui, kurio fašistai paskandino visą eilę Anglijos laivų ir užmušė 70 jūrininkų.

Štai kokie tie patrijotai, kurie valdo Angliją. Kada kas paliečia milijonus, tuomet skandalas. Bet jei kas užmuša keletą desėtkų žmonių—tyla.

* * * * *

Japonijos turtas užsienyje savo laiku siekė $400,000,000. Dabar jis nupuolęs iki $35,000,000. Gi karas, kaip atrodo, dar neįpusėjo.

Ar nebus šis faktas užpakalyje Japonijos pastangų pradėti derybas su Kinija? (Pranešimai sako, kad tam tikri asmenys norį įkalbėti Kinijai pradėti derybas su Japonija karo užbaigimui).

J. Yla

Monelninkai

Perdaug monelninkų priviso,
Perdrąsiai lenda prie žmonių,
Jie taip visuomenei įgriso,
Priseis pasiųst juos po velnių.

Sudžiuvę, riebūs ir pilvoti,
Pliki ir su ilgais plaukais,
Nuskustais snukiais ir barzdoti
Ir su keistais aprengalais.

Daugiausiai ilgi jų žiponai,
Kiti kalnieriais atbulais,
Tartum baidyklės ir balvonai,
Apkarstyti su škarmalais.

Kuomet jie neva dievus meldžia,
Visokiais balsais gargaliuoj,
Lyg bepročiai triukšmauja, beldžia,
Linguoja, rankomis mojuoj.

Duduoja, liurlina vargonus,
Visokiais klikin skambalais,
Kasdien daro tokius monus
Su įvairiausiais barškalais.

Delkogi daro jie tuos monus?
Kas, kokią naudą iš to gaus?
Delko jie dievus ir šetonus
Tiksliai sutvėrė dėl žmogaus?

Gi ištikrųjų tie meldimai
Ir įvairiausi monai jų,
Dievų ir velnių išradimai,—
Viliojimui tik pinigų.

Neduokit jiems nei vieno cento,
Matysit kaip nustos giedot,
Jie spiaus ant savo biznio švento,
Naudingo darbo eis ieškot.

Kuomet nuskriaustos liaudies sūnūs
Tų monų reikšmę pamatys,
Tuomet monelninkus-dykūnus
Visus prie darbo pristatys!

Raguotis

Lietuvoje

TRAGIŠKAS UTENIŠKIŲ ŪKININKŲ MEILĖS GALAS

Laikraščiuose buvo trumpa žinutė, kad šiomis dienomis Utenos apskr., Tauragnų vals., Musteikių km., rasta nužudyta ūkininkė Anelė Jučienė-Bernotienė, ir kad nusikaltimas aiškinamas. Dabar Jučienės-Bernotienės nužudymas yra jau išaiškintas ir jis gana įdomus.

Apie 7 val. ryto Musteikių kaimo gyventojas Juozas Jučius atbėgęs į Tauragnų policijos nuovadą pranešė, kad esanti nužudyta tikra jo žmonos sesuo. Jucius atrodė didžiai susijaudinęs ir darydamas pranešimą policijai net smarkiai verkė. Policija tuojau nuvyko į nužudymo vietą ir pradėjo ieškoti nusikaltimo pėdsakų. Prie nužudymo moters rasta "Pirmyn" papirosu pakelis su 8 papirosais. Jučius aiškino, kad jis tuos papirosus radęs toliau, bet juos padėjęs prie nužudytosios. Net ir sijoną radęs pakastą, kurį sutaisęs

Taigi, įvykio vietoje susidarė vaizdas, kad moterį nužudęs rūkąs žmogus, kaimietis ir prieš tai kur nors artimiausiame miestelyje papirosų pirkęs. Tiriant nusikaltimą, pirmiausia kilo įtarimas nužudytosios vyrui, kuris su velione nesugyveno ir jau buvo persiskyręs, bet greit ištirta, kad Jučienės nužudymo metu jos vyras buvo Klaipėdoje. Taigi, pirmoji versija atpuolė.

Antras įtarimas krito buvusiam velionės bernui, su kuriuo nužudytoji rengusis susituokti, bet sutuoktuves sukliudę namiškiai. Pas berną padaryta krata —nieko nerasta. Be to, buvo įrodymai, kad bernas moters nužudymo naktį tikrai buvęs namie. Pasirodė be pagrindo ir antra versija.

Policija dezorientuota. Bet nuov. virš. P. Buinevičius visą laiką sekęs žmonių pašnekesius, pradėjo tvirtinti, kad Jučienę-Bernotienę, greičiausiai, nužudęs pats pranešėjas Juozas Jučius. Nuov. viršininkas surinko ir medžiagos apie velionės santykius su J. Jučiu. Bet Jučių įtarti buvo sunku, niekas nenorėjo tikėti: jis turtingas, ūkininkas, turi šeimą, penkių vaikų tėvas, su žmona gražiuoju sugyveno, per 50 metų amžiaus, be to, didžiai religingas žmogus, vietos kunigo patikėtinis ir nuolatinis bažnyčios lankytojas. Ir vis delto tas pavyzdingas žmogus sulaikomas, kvočiamas. Kai pasklido žinia, kad Jučius suimtas, tai Tauragnuose tikra audra kilo. Rytojaus dieną buvo šventadienis, tai klebonas iš sakyklos "užteiciavojo" poterius parapijonims ir prašė visus melstis, kad Dievas apšviestų policijos pareigūnų protą ir jie surastų tikrąjį Jučienės-Bernotienės nužudytoją.

Bet jau darant pas Jučių kratą, rasta kraujo žymių kai kuriuose jo drabužiuose. Jis aiškinos veršiuką piovęs.

Tačiau parapijonams besimeldžiant, Jučius policijai prisipažįsta Jučienę nužudęs.

Iš pradžios jis sukuria neįtikimą versiją, girdi, Jučienę nužudęs jos pačios labai prašomas jai galą padaryti. Bet kai jam buvo pasakyta, kad jis niekus šneka, tai Jučius pasitaisė ir papasakojo, kaip iš tikrųjų buvę.

Buvę taip: jis su velione gyvenęs ir velionė jau laukusi kūdikio (iš tikrųjų, skrodžiant konstatuota, kad velionė buvo 7 mėn. neštumo). Del to jam kilęs didelis rūpestis: sužinos klebonas, bažnyčios tarnai ir visa parapija, kad jis, šeimos žmogus, turi meilužę, o meilužė pagimdys kūdikį; ligtol jo santykių su Jučiene-Bernotiene niekas nežinoję. Jis negalėjęs įsivaizdinti, kokia jam būtų tada gėda, o į bažnyčią nė nepasirodyk. Tai jis ir nutaręs . . . su velione susitaręs naktį prie jos klojimo susitikti, neva pasitarti, kaip iš "bėdos" gelbėtis. Iš anksto išsigalandęs dalgio galą ir jį už bato aulo, eidamas su velione susitikti, užsikišęs. Nuėjęs prie kluono ją jau radęs jo belaukiančią. Jučius prašęs atsigulti. Ir tuo metu jis dusyk dalgio galą pridėjęs prie jos kaklo.

Taigi dviem dalgio švystelėjimais užgeso dvi gyvybės.

Dalgį jis nunešęs toli į krūmus ir paslėpęs, bet, prisipažinęs, dalgį surado. Tyčia prie velionės pametęs ir papirosų pakelį, kad įtarimas kristų rūkančiam, nes žmogžudys Jučius nerūko.

Del šio įvykio tauragniečius šiurpas tebėkrato, visi apie jį kalba ir atsistebėti negali Tauragnų katalikybės šulo darbu.

TUOJAU ĮVYKS TAUTININKŲ ORGANIZUOJAMA OLIMPIJADA

Kaunas.—Šiais metais liepos 17-31 d. įvyksta Lietuvoje Kaune ir Klaipėdoje pirmoji tautininkų partijai pritariančio jaunimo olimpijada. Vėliau tokia jaunimo šventė bus pakartojama kas penkeri metai.

Šioj olimpijadoj dalyvausią apie 1,500 jaunuolių ir parodysią savo sporto gabumus. Į olimpijadą atvyksta būriai iš Amerikos, Anglijos ir Latvijos jaunuolių, kuriems šale olimpijados bus suruoštos tam tikros iškilmės ir su Lietuvos kraštu supažindinimas.

Olimpijados komitetas teigia, kad nekurie Amerikos lietuviai net savo lėšomis atsiunčia į Lietuvą po vieną jaunuolį. Be to, kaip ir prie kiekvieno pasikėsinimo, taip ir olimpijadoms ruošti renkamos aukos. Asmenis, paaukavusius nemažiau po 250 litų, net įrašo į garbės rėmėjų tarpą.

BE PARAŠIUTO LEIDOSI IŠ LITUANIKOS

Šiauliai. — Geguž. 18 dieną iš Panevėžio į Šiaulius atvyko tūlas Samulėnas ir apsistojo "Lituanikos" viešbutyje. Matyt, linksmai žmogui gyvenosi: ligi vėlos nakties kažkur vaišinosi, o sugrįžęs į viešbutį apie 2 val. nakties sumanė išvažiuoti. Tik, dėja, nebenorėjo už kambarį užsimokėti; o viešbučio tarnaitės sumanios: užrakino kambaryje, lyg daboklėje, išsipagirioti, ir neišleidžia kol nesumokės. Galvojo pilietis šiaip, galvojo kitaip, ir sugalvojo—šokti iš trečio aukšto. Sugalvojo ir šoko. Krisdamas telefono laidus užkliudė ir nutraukė, o nukritęs galvą ir žandikaulį į geležinę tvorą persiskėlė: Guli ir vaitoja. Gerai, kad neilgai gulėti teko, o netrukus žmonės pastebėjo ir į ligoninę nugabeno, kitaip "pilotas" galėjo ir gyvybės netekti. O dabar tas šokimas be parašiuto pareikalaus bent dviejų sąvaičių gulėjimo lovoje ir atsieis daug brangiau, negu kambario nuoma viešbutyje.

BEDEGINDAMAS ŽOLĘ VOS NESUDEGINO KAIMO

Šiauliai. — Šiaulių valsčiaus, Bloškių kaimo gyventojas, A. Križukas, beganydamas gyvulius padegė praėjusių metų žolę, kad naujoji geriau atželtų, bet nesiėmė reikalingų atsargos priemonių, ir ugnis persimetė į Biretiškių kaimo pelkes, apimdama net 40 ha plotą. O paskui persimetė ir į Šiaulių urėdijos pelkes, kurių išdegė apie 5 hektarai, bet čia buvo laimingai sulaikyta ir tolimesnis kelias užkirstas. Kitaip būtų sudegęs kaimas. Križukui surašytas protokolas už neatsargumą. Nuostolių niekas nepareiškė.

ŠIAULIŲ "VISUOMENININKŲ" MORALĖS PAVYZDIS

Šiauliai. — Nesenai Vilniaus gatvėje kriminalinė policija susekė ir išardė didelį ištvirkimo lizdą, kurio laikytojų, tarpininkų ir "klijentų" pavardžių tam tikrais sumetimais tuo tarpu dar neskelbia. Iš privačių šaltinių teko sužinoti, kad ištvirkauti buvusios viliojamos net nepilnametės Šiaulių valdžios mokyklos mokinės, o didžiausią "klijentų" dalį sudarydavo stambūs prekybininkai ir "padorūs" visuomeninkai, kurie dienos šviesoje kitiems apie moralę kalbėjo, o naktį mergaites tvirkindavo. Vienas viliotojų mergaitėm, kurios užeidavo į krautuvę nusipirkti žiedukų, broškelių ar kitko, vis siūlydavo užeiti vėliau, "kai nebus kompanijono," nes tada jis galėsiąs pigiau atiduoti, o užėjus nusiviliodavo į minėtą ištvirkavimo vietą. Į bylą įmaišytas vienas asmuo, kurs kadaise buvo dievo tarnu, kitas—buvęs knyginin kas, trečias — "inteligentas bedarbis" ir taip—visa galerija. Šis įvykis Šiauliuose sukėlė didelį pasipiktinimą ir žmonėse vis tebenagrinėjamos atskirų asmenų pavardės. Spėjama, kad teismas bus už durų, tačiau vis delto bent didieji nusikaltėliai viešumos neišvengs.

SPRENDĖ PASKUTINIĄJĄ ŪKININKŲ BYLĄ

Kaunas.—Birželio 2 dieną kariuomenės teismas Kaune sprendė paskutiniąją ūkininkų bruzdėjimo bylą. Šioje byloje kaltinamaisiais patraukta 17 ūkininkų nuo Raudonės, Jurbarko, Veliuonos ir Šimkaičių. Jie kaltinami už judėjimą prieš valdžią ir Veliuonos policininko Kvalitos nušovimą iš krūmų 1936 metų pavasarį.

Bylos nuosprendį Lietuvos spauda dar nepaskelbė.

DEŠIMTS ŠUNŲ IŠLAIKĖ EGZAMINUS

Kaunas.—Birželio 2 dieną kriminalinės policijos šunyne buvo paskutinieji šunų egzaminai. Nusikaltėlių sekimo mokslą "išėję" apie 10 šunų, kurie dabar bus atiduoti į kriminalinės policijos apygardas.

KAS NUMATOMA ŠIEMET STATYTI UTENOJ IR APSKRITYJE

Utena. — Teko patirti, kad šiais metais Utenos mieste bus plečiama ligoninė, statomi didžiausi Utenoje Žemės ūkio draugijos trijų aukštų mūriniai namai, jeigu bus gauta lėšų, bus taisoma esfaltuota plento dalis, nes atsirado daug duobių. Nors kol kas dar vis neaišku, bet kalbama, kad esąs privatus žmogus, kuris norįs pastatyti teisingumo ministerijos įstaigoms Utenoje didelius namus. Bus grindžiamos Birutės ir Dariaus-Girėno gatvės. Paduota prašymų keliems privatiniams mūriniams ir mediniams namams statyti.

Apskrityje, Švietimo ministerijos lėšomis, bus statomos trys mūrinės mokyklos, Vyžuonose ir Anykščių apylinkėje po tiltą.

KOJOMIS SPARDYDAMAS UŽMUŠĖ SAVO MOTINĄ

Šiauliai.—Vaiguvos valsčiuje, Tolišių kaimo gyventojai pranešė policijai, kad to kaimo gyventojas Jakševičius gegužės 24 dieną suspardė savo motiną, kuri ant rytojaus mirė. Del to žiauraus įvykio vedama kvota.

MARIJAMPOLĖJE PADAUGĖJO PENKI AUTOBUSAI

Marijampolė. — Kauno-Marijampolės-Alytaus plento ruože pirmiau kursavo 17 užmiesčio autobusų, o dabar pradėjo kursuoti 22 autobusai. Naujai pastatyti autobusai yra žymiai didesni, nes turi po 28 sėdimas vietas. Praeitais metais didžiausi buvo autobusai 24 vietų.

IR TAUTA PARDAVUS JAPONAMS LAIVĄ

Kaunas.—Prieš kurį laiką buvo spaudoje rašyta, kad lietuviškas laivas "Maistas" parduotas į Braziliją. Dabar, kiek teko patirti, lietuviškoji įgula nuplukdžiusi "Maistą" į Londoną paliko jį uoste ir grįžo Klaipėdon. Ant laivo užrašas "Maistas" paliktas tik užtrintas žodis "Klaipėda" ir jo vietoj parašytas "Londonas." Grįžusieji "Maisto" įgulos vyrai pasakoja, kad laivininkystės bendrovėje, kuriai buvo parduotas "Maistas," kalbama, kad šis laivas bus siunčiamas ne į Braziliją, bet į Japoniją. Ši bendrovė supirkinėjanti senus laivus ir šiek tiek atremontavusi siunčianti į Japoniją. Tokiu būdu ir šis lietuviškas laivas už kelių mėnesių plaukios ne su Brazilijos, bet su Japonijos vėliava.

ATPLAUKĖ NAUJAS LIETUVIŠKAS LAIVAS

Klaipėda.—Per sekmines laukė atplaukiant naujai nupirkto "Sandėlio" bendrovės laivo "Ventos," kuris anksčiau vadinosi "Augusta L," o dar anksčiau "Leutenant Robert Mory," "Edith Covell" ir "Tropeiro" vardais. Iš to galima sprasti, kad jis perėjo per daug savininkų rankų. Tai yra nemažas 1,266 bd. tonų, trijų cilinderių 141 trigubų arklių jėgų, statytas 1908 metais laivas. Paskutinį kartą jis priklausė norvegams. Laivo kapitonu Susisiekimo ministerija patvirtino 54 metų amžiaus daną Lorencą Sanderseną, o šturmanais norvegus.

UŽTRAUKS NAUJĄ PASKOLĄ

Kaunas. — Ministerių taryba priėmė Kauno miesto paskolos įstatymo projektą, kuri bus penkiolikos milijonų litų sumai ir užtraukta penkiolikai metų. Paskola bus sunaudota kanalizacijai, vandentiekiui ir mokykloms statyti, gatvėms ir aikštėms grįsti, bituko plytų dirbtuvei steigti, rotušei, halėms, pirčiai ir keltuvams statyti, apsaugai nuo potvynio, turizmo ir nakvynės namams, prieglaudoms, plytinei ir kitiems reikalams.

PRIE BARTININKŲ SUDUŽO KARO LĖKTUVAS

Birželio 2 dieną prieš piet Vilkaviškio apskrityje, prie Bartininkų nukrito dvivietis žvalgybos karo lėktuvas. Juo skridę žvalgas leitenantas Vydūnas ir pilotas puskarininkas Vilkaitis užsimušė.

Karo aviacijos karininkai tuojau išvyko į nelaimės vietą katastrofos priežasčių tirti ir sudužusį lėktuvą parsigabenti.

Prie Papanino ir Šmidto matom vieną iš trijų SSRS arktiko lakūnų, kurie orlaiviais per dar nežinomas arktiko teritorijas buvo nuskridę prie ledlaužių Sadko, Sedor ir Malygin. Jų kelionė buvo labai pavojinga ir ilga. Jų žygis skaitomas nepaprastu žygiu. Už tai jiems sugrįžus į Maskvą buvo sutikti su gėlėmis.

K. Kilikevičius

Pirmas Mano Maršrūtas Po Kanados Lietuvių Kolonijas

(Tąsa)

Šioje apylinkėje gyvenanti lietuviai išimtinai visi miškų darbininkai. Kaip kurie iš jų palikę žmonas ir šeimas Lietuvoje; didžiuma pavieniai, amžiumi jau brendą į ketvirtą dešimtį, kaip kurie jau ir penktą pradėję. Pastoviai miestuose apsigyvenusių beveik nėra. Organizacinius darbus atlikinėja besibastydami po kempes. Jų organizaciniaim darbštumui sunku rasti panaši lietuvių kolonija, kad tokiose sąlygose taip darbuotųsi. Visoki mūsų judėjimo vajai pravedami pavyzdingai. Pakėlus klausimą, ką jie mano apie Liaudies Balso išlaikymą, einančio du kartu į sąvaitę, pareiškė: "Kirsime extra kordą del Liaudies Balso išlaikymo du kart sąvaitiniu."

Su šios apylinkės darbininkų gyvenimu ir jų pasiaukavimu del mūsų judėjimo reiktų gerai susipažinti kiekvienam mūsų didmiesčių organizacijų nariui ir bendrai kiekvienam darbininkui. Tas duotų progos įsitikinti, kodel reikia daugiau darbuotis ir dar nuoširdžiau remti darbininkiškas judėjimas.

* * * * *

Po dalyvavimo keliolikoje susirinkimų, pasitarimų su darbininkais, posėdžių su komitetais ir draugiško pasidalinimo organizacinio darbo patyrimais, gegužės 10 d. rytmetyj palydint trims šios apylinkės lietuvių organizacijose veikėjams dd. P. Kunčiui, J. Karonui ir W. Dlugauskui teko apleisti draugiškus klasinius ir tautinius šios apylinkės brolius. Drg. W. Dlugauskas su savo draugu kitataučiu kartu keliavo iki Nipigon, kur atsikyrėme. Jie nukeliavo ieškoti darbo miškuose, o aš pas sudburiečius.

Šešios Dienos Su Nikelio Kasėjais, Sudburiečiais

Po keliolikos valandų kelionės per miškus, akmenuotais ežerų krantais, tarpkalnėmis, pavasario gaivinančiai saulutei besislepiant už Ontarijos akmeninių kalnų, pasiekiau Sudburį. Stotyje mane pasitiko senas mano pažįstamas ir aktyvus veikėjas drg. J. Brazdžius su drg. L. Jie pavaišinę mane vakariene, nurodė draugų sudburiečių parūpintą man apsistojimui vietą, viešbutyje.

Ant rytojaus, po gero pailsėjimo, pradėjome dalytis su sudburiečiais organizacinio darbo patyrimais. Atsilankanti mūsų organizacijų nariai pas mane nuodugniausia perstatinėjo tą padėtį, kurioje šiandien jiems tenka gyventi ir veikti. Internacionalė Nikelio Kompanija, kurios rankose visas Sudburio gyvenimas, yra įvedus fašistinę miesto valdymo sistemą. Miesto gyventojai, per kompanijos organizuotas fašistines organizacijas, radio, spaudą ir bažnyčias, ant tiek įbauginti, kad bijosi ką nors išsitarti prieš kompaniją ar jos bosus, net savo draugams. Organizacijų viešesniuose susirinkimuose darbininkai bijosi dalyvauti, kad nesusilaukti išvijimo iš darbo. Tuo kompanija naudodamosi dar labiau gazdina darbininkus su įvairiausiais grąsinimais. Dažnai, del įvairių priežasčių paleistus iš darbo darbininkus apkaltina turėjime blogų draugų.

I.N.C. yra išvysčius platų šnipinėjimo tinklą darbininkų tarpe. Šnipus rekrūtuoja įvairiausiais būdais. Daugiausia šnipo verbavimą atlieka bepaleisdama darbininkus iš darbo, bežadėdama grąžinti darban, jeigu paleidžiamas darbininkas sutinka išduoti žinomus unijistus. Kada tokiu būdu rekrūtuoja šnipus, tai dažnai kompanijos bosai pataiko ant niekšo, kuris nors ir nieko nebežino apie unijizmą ir unijistus, bet atsirekomenduoja junijistu ir judošiškai skundžia visai nieko nekaltus darbininkus. Kiek draugai aiškino, tai ir iš lietuvių tautos yra tokių judošių, kurie šnipinėja bosams. Prieš šnipus darbininkų nusistatymas yra griežtas. Teko girdėti pareiškimų: "Aš nemirsiu, neatsimokėjęs judošiams—kompanijos šnipams!" arba "Jie (šnipai) dabar gauna atlyginimą iš kompanijos, bet kada darbininkai jiems duos atlyginimą, tai jie nesidžiaugs gautu iš kompanijos."

Man būnant Sudburyje, "Sudburio Star" paskelbė, kad I.N. C. per pirmus tris šių metų mėnesius padarė gryno pelno virš $11,000,000, ką išsidalino kompanijos šėrininkai ir per tą pat laiką dar virš $2,000,000 kompanijos turtas padidintas, kas reiškia, kad kompanija padarė pelno apie trylika milijonų dolerių. Priėmus domėn, kad kompanija samdo apie 10,000 darbininkų, tai pasirodo, kad kiekvienam darbininkui nedamokėjo už jo darbą po apie $1,300 per pirmus tris šių metų mėnesius. Padalinus sąvaitiniai, tai išeina, kad kas sąvaitę kiekvienas darbininkas padarė po virš $100 pelno I. N. C. Dabar kyla klausimas kiek darbininkai uždirba? Atsakymas bendras: apie ketvirtą dalį to, ką kompanija gauna pelno, o kartais dar mažiau. Gi darbo sąlygos neapsakomai sunkios.

Darbininkams pragyvenimas Sudburyje yra brangus. Už maistą ir kambarį, pigiausiame atsitikime, tenka mokėti 33 į mėnesį. Drabužiai ir kiti gyvenimui būtini reikmenys yra net brangesni, negu kituose miestuose.

Sudburio Lietuviai ir Jų Organizacijos

Esamu laiku Sudburyje gyvena apie 200 lietuvių. Iš jų apie devyniasdešimts dirba nikelio kasyklose, bei smelteriuose. Kaip kurie iš jų, kuriems sveikata tarnavo ir neteko susitikti su didesnėmis nelaimėmis, tai jau ekonominiai vidutiniai įsigyvenę. Žinoma, yra ir tokių, kurie per kelis metus vergiškai dirba ir vos "galą su galu suduria" jų ekonomiškame gyvenime.

Čia gyvuoja sekančios lietuvių organizacijos: S. ir D. K. L. S. P. D. kuopa, M. L. S. ir D. P. D. skyrius, ALDLD kuopa ir K. K. P. Lietuvių Frakcija. Šių organizacijų naryste apima didesnę pusę čia gyvenančių lietuvių. Organizacinis darbas prisieina vesti skirtingu būdu, negu kitose kolonijose.

Unijiniame veikime labai mažai lietuvių priklauso, palyginus su kitomis tautomis. Unijų vadai skundėsi sunkiomis veikimo sąlygomis. Nikelio kasėjų veikimas pilnai galima lyginti su caristinės Rusijos darbininkų veikimu prieš carizmą.

Su lietuviais organizacinio darbo patyrimais pasidalinimą teko atlikti siauruose susirinkimėliuose, kurių kiekvieną dieną turėjome po keletą, taikintis prie įvairių darbo šiftų. Taipgi teko dalyvauti ir kalbėti viename platesniame susirinkime, kurį šaukė Komitetas Lietuvos Liaudžiai ginti. Čiame susirinkime patyriau, kad darbininkai girtinai įdomaujas visuomeniniais reikalais. Savo duosnumu del liaudies reikalų gynimo, ir griežtu stovėjimu už Lietuvos nepriklausomybės apgynimą ir atsteigimą demokratinės santvarkos Lietuvoje, jie griežtai save atsirekomendavo.

Apie šią koloniją, kaipo turinčią didelės pasaulinės reikšmės su savo apie 80 nuošimčių nikelio gamybos, prisieis dar kaip kada daug ir plačiai kalbėti ir rašyti ne tik Kanadoje, bet ir kitose valstybėse įvairiausiuose politiniuose sluoksniuose.

Po gana gero apsimainymo organizaciniais patyrimais su draugais sudburiečiais apleidau šį, karo išvakarėse garsų karinėmis medžiagomis, nikelio miestą—Sudburį. Gegužės 16 d. palydint būreliui svetingų, draugiškų ir energingų organizaciniame darbe draugų, iškeliavau į Torontą.

(Bus daugiau)

D. NORD Vertė PETRAS

Neapsakomas Didvyriškumas

Teruelinus fronte 27 dieną gegužės mėnesio prasidėjo pati žiauriausia fašistinė ataka, nuo to laiko, kuomet itališki fašistai dasimušė iki Viduržemio jūros. Ataką lydėjo trenksmai bombų, kurios kiekviena svėrė po 2,500 svarų, o taipgi ūžėsis daugybės tankų.

Kada fašistai pradėjo ataką, aš tuomet buvau pačiose priešakinėse linijose. Aš niekuomet neužmiršiu tų momentų. Fašistinė aviacija su ūžėsiu lakstė virš mūsų galvų, mėtydamosi iš vieno sektoriaus į kitą, daužydama gigantiškomis bombomis respublikiečių pozicijas. Ataka buvo vedama 30 mylių plotyje.

Užpakalyje mūsų radosi du charakteringi ispaniški miestukai: Alkala del Selva ir Valdelinaresu. Bėgyje vienos valandos, bažnytiniai varpai davė pavojaus signalus ir civiliai gyventojai pasislėpė į požemius. Dežuruojantis visą laiką iš bažnyčios bokšto perdavinėjo telefonu: Dešimt 'junkerių,' arba penki 'enkeliai,' duodamas žinoti kiek fašistinių orlaivių bombarduoja miestuką.

Bėgyje 34 dienų fašistai šį sektorių atakavo be perstojo, bandydami prasilaužti iki kelio, kuris riša Teruelių su Segunto uostu, keliolikos mylių atstume nuo Valencijos.

Fašistai buvo pasimoję prasilaužti į užpakalį liaudiečių pozicijų ant kelio Valencija-Barcelona prie Alkala de Čivert ir priversti respublikiečius išsineštdinti iš sektoriaus Kastelona-de-la Plana aukščiau Valencijos. Tas jiems būtų davęs uostą, kurio jiems taip reikalinga išsodinimui kariuomenės. Šiuo tarpu jie teturi tik pajūrio žuvininkų kaimelius, kurie neturi visiškai kariškos reikšmės.

Nuožmios atakos, kurios tęsėsi 34 dienas, fašistams davė mažiau kaip 12 mylių teritorijos.

Negali įsivaizdinti ir suprasti, kaip žmonės, turėdami 4 sykius mažiau ginklų ir šovinių, negu fašistai, gali išlaikyti savo pozicijas! Bet tai—žmonės liaudies armijos respublikiškos Ispanijos.

Kada mes stovėjom tamsiose požeminėse tvirtumose, mums pranešė iš priešakinių pozicijų, kad fašistų spaudimas šiandieną buvo didesnis, negu bet kuomet pirmiau, nežiūrint į tai, kad priešo nuostoliai tiktai šiame fronte buvo milžiniški.

"Jie praranda keturius žmones prieš mūsų vieną," pareiškė man vienas iš vadų.

Šešios fašistinės divizijos, komanduojamos generolo Arandos, kovodamos šiame sektoriuje prarado mūšiuose nuo 15 iki 20 tūkstančių kareivių per 34 dienas. Šiose divizijose randasi 80,000 kareivių. Respublikiškos kariuomenės dalys, stovinčios prieš juos susideda tik iš 40,000 kareivių.

Generolo Arandos taktika tokia pat, kokią jis naudojo aragoniškam fronte, tik su vienu žymiu skirtumu. Fašistai dabar pritaiko staigias atakas su priedu artileriškos ugnies, aviacijos bombardavimo ir tankų atakos, paskui kurias seka pėstininkai.

Fašistai turi neapsakomą daugį įvairiausių kariškų ginklų. Teruelišką fronte be perstojo bombardavo mūsų pozicijas 150 priešo orlaivių. Priešo artilerija susideda iš keturių ir šešių colių gaubicų, kurios šaudo aukšta trajektorija atstume 13,000 jardų, taipgi didelį kiekį turi vokiškų 58 milimetrų lauko kanuolių ir itališkų 68 mil. Šioje kalnuotoje apylinkėje daugumoje atsitikimų veikia itališkosios greitosios tanketos "Fijat." Laikas nuo laiko pasirodo sunkieji vokiški tankai, kurie kiekvienas apginkluotas 4-5 kulkosvaidžiais. Bet šie tankai mažai tinkami šiame kalnuotame sektoriuje.

"Dažnai tankai užeina tiesiog viršun mūsų pozicijų, bet fašistiniai pėstininkai bijosi sekti paskui juos," paaiškino man vienas iš vadų. Liaudiečiai sėdi tiesiog apkasuose, kuomet ant jų viršaus laksto fašistiniai tankai, o paskiau pasitinka fašistinius pėstininkus kulkosvaidžių ugnia ir rankinėmis granatomis. Pasipriešinimas sustiprėjo iki tokio laipsnio, kad liaudiečiai neatiduoda savo pozicijų net prie nuožmiausios neperstojančios bombarduotės.

34 dienos baisios bombarduotės, per kurią fašistai "išdumpino" ant kiekvieno liaudiško kareivio po keliasdešimts artilerijos sviedinių ir jų laimėjimas vos 12 mylių teritorijos. Koks pastebėtinas rekordas!

Jeigu jūs būtumėt matę šiuos orlaivius ir girdėję baisų jų ūžimą, taip, kaip man prisiėjo, jūs suprastumėt tuomet tą neapsakomą liaudiečių narsumą ir vyriškumą. Priešas spaudžia visomis jėgomis, bet liaudiečiai priešinasi atmušdami juos atgal, kaip viršžmogiai. Istorija nežino tokio didvyriškumo pavyzdžių. Visviena, turim tą faktą, kad šiandieną, po 34 dienų didelių nuostolių, priešas gali atakuoti mūsų pozicijas su didele jėga, smarkiau negu kuomet praeityj, yra nepaprastas, įžymus reiškinys.

Fašistai gauna visokią reikalingą pagelbą. Kariškos reikmenos plusta didžiausia srove iš Malagos į pietinį frontą, o iš Bilbavos į šiaurinį frontą. Šias reikmenas be pertraukos siunčia Hitleris ir Musolinis.

Pasionarija Kompartijos Centralinio Komiteto plenume pareiškė, kad melagingam optimizmui negali būti vietos. Liaudiška Ispanija pergyvena sunkias dienas. Ypatingai tuo klausimu Kompartijos Centralinis Komitetas perspėjo visą kraštą, būti sargyboje, pagreitinti statymo tvirtumų, organizuoti kariškę pramonę, padaryti rezervus žmonių ir kariškų reikmenų.

"Su duona arba be duonos—priešintis!" pareiškė premjeras Negrin, atsišaukdamas į liaudį. Ir liaudis priešinas.

Ką gi daro liaudiškos Ispanijos draugai demokratinėse šalyse? Kada gi jie duos liaudiečiams tokį pat kiekį kariškų reikmenų, kaip kad duoda fašistams Hitleris ir Musolinis, kanuolę prieš kanuolę, orlaivį prieš orlaivį?—Šie klausimai skamba Ispanijoj ant kiekvieno žingsnio, užkurtindami kanuolių trenksmus ir bombų sprogimus. Atsakymas turi būt duotas kaip galint kuogreičiausia.

Pranešimai

Montreal, Que.

Montrealiečių Domei

Birželio 25 d. 8 v. v., Jonų ir Petrų varduvių paminėjimui D. L. K. Vytauto Klūbo salėje rengia didelius šokius. Kviečiame visus atsilankyti ir linksmai laiką praleisti.

Įžanga tiktai 15 centų, kuri ir bus visam vasaros sezonui

Klūbiečiai

Didelis Piknikas

Rengia Montrealo Lietuvių Sūnų ir Dukterų Pašalpinė Draugija, sekmadienį, birželio 26 d., Ville Lasalle.

Nauja, graži vieta, netoli maudynės. Įtaisyta puiki platforma pasišokti, kur grieš gera muzika. Važiuoti Wellington strytkariu ar Atwater busu iki 1-os ave., paėjus į dešinę, tuojau pikniko vieta.

Todėl kviečiame visus Sūnų ir Dudterų Paš. Draugijos narius ir šiaip Montrealo lietuvius ir lietuves dalyvauti.

Pradžia 1 val. po pietų.

Laisva įžanga.

Rengėjai

Tilsonburg, Ont.

Piknikas

Sūnų ir Dukterų K. L. S. P. Draugijos šešta kuopa birželio 26 dieną rengia PIKNIKĄ.

Kviečiame visus lietuvius ir lietuves, iš artimų ir tolimų kolonijų, atsilankyti į tabako augintojų pikniką.

Kelias: Nuo Tilsonburg reikia važiuoti 19 higway iki Eden kaimelio. Už Eden reikia imti pirmas kelias po dešinei. Toliau ant kryžkelių bus nurodyti kelrodžiai.

Rengimo Komsiija

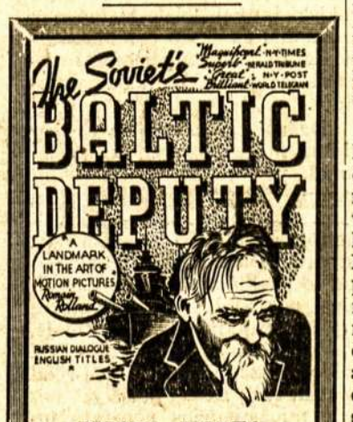

PIRMĄ KARTĄ KANADOJ

Viena iš Geriausių Sovietinių Filmų
Nuo Birželio 27 iki Liepos 2
Naktį iš Sekmadienio į Pirmadienį Bus Naktinis Rodymas
Dominijos Dieną, Liepos 1, Bus Rodoma Nuo 1 Val iki 11 Valandos

GARDEN THEATRE COLLEGE AT SPADINA

NEBŪK ŽILAS

Stebūklingos gyduolės, kurios panaikina žilumą, plaukų slinkimą ir plaiskanas. Šias gyduoles privalėtų turėt kiekvienas, kuriam žyla, slenka arba plaiskanuoja plaukai. Jos atitaiso žilus plaukus koki buvo, bet nėra dažai. Nėra nieko už jas geresnio iki šiol išrasta. Specialiai supažindinimui pasiūlome didelį $2.00 pakelį už $1.00. Užsisakyk šiandien ir sutaupyk dolerį. Jeigu nebūsite pilnai patenkinti, jums pinigai bus sugrąžinti. Reikalaujame agentų.

VALORTONE HERB. CO.
P.O. Box 54, Danville, Ill., USA

A. MELKINOV (kairėj) atydžiai seka, kaip veikia OTTUI ŽAKOVUI jo vaistai danties skauduliui sulaikyti. Ši scena iš naujos SSRS filmos Baltijos Deputatas, kuri bus rodoma Garden teatre, Toronte.

Kaip Kas iš Montrealo

Mirė Lietuvis Benediktas Jurgickas

Birželio 17 d., Montrealo Generalinėje Ligoninėje, po devynių sąvaičių sunkios vidurių vėžio ligos, pasimirė daugeliui montrealiečių gerai žinomas drg. B. Jurgickas, 34 metų amžiaus lietuvis.

Jis gimė ir užaugo Lietuvoje, Šiaulių valsčiuje, valstiečio šeimoje. 1928 metais jis atvyko Kanadon, kur po dviejų metų atsikvietė žmoną Justiną. Dirbo Molsono alaus bravore. Trys metai atgal stojo į D. L. K. Vytauto klūbo pašalpinę draugiją ir šiais metais įstojo į M. L. Sūnų ir Dukterų Pašalpinę Draugiją. Ekonominiai gyvenimas sekėsi vidutiniai. Nežiūrint to, kad auklėjo šeimą iš dviejų dukrelių, pajėgė pasistatyti savo nuosavus namelius, tik gaila, kad neteko jais džiaugtis. Nelemta mirtis išskyrė iš gyvųjų tarpo, paliekant didžiausiame nuliūdime žmoną, dvi dukreles: Pauliną 6 metų ir Janiną 15 mėnesių amžiaus, taipgi tėvus ir brolį Lietuvoje.

Antradienį, birželio 21 d. dalyvaujant būreliui pašalpinių draugijų narių ir jo asmeniniams draugams bei giminėms velionis B. Jurgickas, atlikus religines ceremonijas, palydėtas į Mont Royal puošnaus kalno kapus. Velionies žmonos užpirktame kapų lote karstas su velionies B. Jurgicko kūnų paskandintas smiltėtoje žemėje, kur išaugo kapas su Nr. 1330, apdengtas gyvų ir jau mirštančių gėlių vainikais, atsiųstais draugijų ir asmeninių draugų.

Ilsėkis, drauge Benedikte, amžinam poilsyje, nors tau dar nebuvo laikas ten gulti, bet sunkus gyvenimas, bosų persekiojimas ir nuodijančios sąlygos darbe, mes žinome, kad belaiko tave išskyrė iš gyvųjų tarpo.

Velionies žmona ir dukrelės Paulina ir Janina priimkite nuoširdžiausios užuojautos žodį, del jūsų skaudžios nelaimės—netekimo vyro ir tėvo.

Ir Vėl Dvi Draugės Guldomos Ant Operacijos Stalo

Birželio 21 d. į Generalę Moterų Ligoninę tapo išvešta drg. A. Šuplevičienė ir S. Radzevičienė, del padarymo apendiko operacijos.

Kaip atrodo, tai šiais metais šios rūšies operacijos Montrealo lietuvius labai skaudžiai kamuoja. Pirmiau tos nelaimės pašaukdavo po vieną, o dabar pradeda vyti būriais mūsų tautinius brolius ir seseris.

Linkėtina draugėms kuolaimingiausia pergyventi operacijas ir kuogreičiausia sugrįžti į mūsų eiles.

Abidvi minėtos draugės priklausė . lietuvių organizacijose, o drg. A. Šuplevičienė žinoma kaipo viena iš aktyviščių moterų organizacijose. Tad draugės ir draugai pasistengkime kuo dažniau atlankyti ligones ir ne tik čia vardintas, bet ir tas, kurių apsirgimai nesužinoti Liaudies Balso korespondentui.

"Nusivylusio Parapijono" Balsas

Tysliavos organe birželio 17 d. tūlas "Nusivylęs parapijonas" apie Montrealo lietuvių parapijos klebono J. Bobino kontroliuojamą bažnyčią rašo sekančiai: "Prieš kiek laiko choristai raukėsi, kad vortinkliai nuo palubių jau siekia galvas naštomis, o, atšilus pavasariui, turi užsiimti nosis lipdami laiptais. Mat, apačioj išeinamosios vietos neprižiūrimos, tai ir dvokia . . ." Tai tokioje atmosferoje parapijos choristai turi rodyti savo meniškus gabumus. Kitoje vietoje tas pats korespondentas rašo: "Niekad nematy ti tyro švęsto vandens kryžiaus induose, tik gliti, biauri masė, kaip žalevarlių baloje, teikia maldininkui pasišlykštėjimą." Na, o kaip su sveikatos klausimais ir jos prižiūrėjimo departamentų stropumu?

Tas pats "Nusivylęs parapijonas" baigia ilgą korespondenciją su šauksmu: "Tu, Šventoji Euchoristija, šių laikų pačios dvasiškijos užmiršta dulkėse, apleista . . . Kalbu, ne bloga valia, tik paraginu, kad mano ir visų sutvėrimų Viešpatį, bent kiek iškeltum, klebone, iš net žmogui nepakenčiamos atmosferos." Taip, klebonas tuoj susirūpino, bet ne "viešpaties" išgelbėjimu iš dvokiančios atmosferos, bet jis pats gelbstisi bestatydamas parapijos lėšomis naują kleboniją. Parapijonams irgi reiktų pasekti Bobino pėdomis, bėgti iš tos jūsų sveikatą ir protą nuodijančios atmosferos. Jeigu jau kunigas jus aprūpina vien "žmogui nepakenčiama atmosfera," tai kam jūs jam statote dar naują kleboniją ir kam čia sukti galvas išgelbėjimu "viešpaties," kuomet tuo viešpačiu pats Bobinas jaučiasi.

L. B. Korespondentas

Kviečių Lietuvius ir Lietuves Atsilankyti į Mano Krautuvę

673 Queen St. W.

Taisau laikrodžius įvairių išdirbysčių, pigiausiomis kainomis ir garantuoju už atliktą darbą. Taipgi turiu pardavimui naujų įvairių rūšių rankinių vyriškų ir moteriškų, sieninių ir budininkų laikrodžių ir kitokių dalykėlių, su numažintom kainom. Patogiausias pasirinkimas žiedų, sužieduotuvės ir vedyboms.

J. Deksnys, Jeweler

Iš A.L.D.L.D. KVK Raštinės

ALDLD Suvažiavime, Brooklyne, Bus Atstovaujamos Kanados Kuopos

Kanados Veikiantis Komitetas buvo numatęs pasiųsti vieną iš komiteto narių į ALDLD Visuotiną Suvažiavimą, Brooklynan, liepos 1-2 dd. Bet kada ALDLD Montrealo kuopų bendras narių susirinkimas išrinko delegatu K.V.K. narį drg. J. Lesevičių, tai mūsų komitetas nutarė prisidėti prie to delegato kelionės išlaidų padengimo, kartu įteikėm mandatą ir nuo Kanados Veikiančio Komiteto. Tuo būdu Kanados kuopos, neturinčios galimybės pasiųsti savo atstovų suvažiaviman, bus atstovaujamos per K.V.K. gabų, darbštų, energingą ir patyrusį organizaciniame darbe draugą J. Lesevičių.

Draugų torontiečių ALDLD kuopa taipgi išrinkus savo delegatą į suvažiavimą. Tuo būdu kanadiečiai turėsime du atstovu ir iš didžiųjų Kanados lietuvių kolonijų. Taipgi teko girdėti, kad dar savom lėšom kaip kurie draugai ruošiasi vykti tuo laiku į Brooklyną ir žada dalyvauti suvažiavime. Tokius draugus-es kuopos žada aprūpinti mandatais.

Moterų Organizacijų Veikimo Centralizavimas

Visose didesnėse Kanados lietuvių kolonijose gyvuoja Lietuvių Moterų organizacijos. Jos veikia atskirai, be jokio tarp jų organizacijų sąryšio. Todel organizacinio darbo patyrimais beveik neturi galimybės pasidalyti, o tas labai svarbu kiekvienai organizacijai, o jaunutėms moterų organizacijoms ypatingai.

Kanados Veikiantis Komitetas savo posėdyje nutarėme padaryti pasiūlymą ir atsikreipimą į visas Kanados lietuvių moterų organizacijas, kad imtųsi centralizuoti savo veikimą. Tuo būdu rūpintis K.V.K. paskyrėme mūsų komiteto narę drg. P. Matulaitytę. Jos ir bendrai moterų organizacijų veikimui, K.V.K. nariai pasižadame visais galimais būdais padėti.

Moterų organizacijų narės prašomos pakelti savo susirinkimuose tą klausimą ir apie nutarimus prašome valdybas pranešti Kanados Veikiančiam Komitetui.

Lauksime pageidaujamo atsakymo.

Kas ir Kiek Prisiuntė į Organizacinį Fondą

Ligi birželio 19 d. į Nac. Organizacinį Fondą prisiuntė sekanti draugai, bei organizacijos:

Drg. P. Zaleskienė, ALDLD 18 kp. sekretorė, iš Edmontono prisiuntė $46.28, kurie suskirstyti sekančiai: už 33 knygutes bilietėlių $30.60, ant aukų lapų surinkta aukų $7.85, parengimais sukelta $3.33 ir ALDLD 45 kp. iš Vancouvero pas juos prisiųstos vankuveriečių aukos $4.50. Tuo būdu draugai-ės edmontoniečiai ir šiame vajuje atsistojo darbščiausių draugijų eilėje.

ALDLD 15 kp. nariai iš Fort William apylinkės prisiuntė: drg. B. Giedraitis $0.90 ir drg. S. Paberalis $1.00 už bilietelius. Pastarasis rašo, kad vėliau prisiųs dar blanką su aukomis. Drg. J. Jarošiūnas prisiuntė dvi knygutes išplatintų bilietėlių pranešdamas, kad pinigus už juos prisiųs kartu su surinktomis aukomis, nes esamu laiku iš kempių negali prisiųsti.

Paskutinės sąvaitės laikotarpyje gauta: aukų $15.69 ir $32.50 už bilietėlius. Pridėjus pirmiau gautas ir skelbtas, su šia diena K.V.K. yra gavęs į Organizacinį Fondą: aukų $67.58 ir

Į VISAS KANADOS LIETUVIŲ POLITINES AR KULTŪRINES ORGANIZACIJAS, PAŠALPINES DRAUGIJAS, KLŪBUS BEI GRUPES IR Į VISUS LIETUVIUS IR LIETUVES

(Atkelta iš 1-mo pusl.)

profesionalai, daktarai, rašytojai, kiti visuomeniniai žymūs veikėjai ir buvusieji Lietuvos respublikos prezidentai, **Dr. K. Grinius ir A. Stulginskas** ir jų valdžioje buvę ministeriai, matydami Smetonos ir visos tautininkų-fašistų partijos pardavikiškus nepriklausomybei žygius, visi bendromis jėgomis, neatsižvelgdami į politinius įsitikinimus ir pažiūrų skirtumą, reikalauja, kad nubankrūtijusi tautininkų-fašistų valdžia su Smetona priešaky pasitrauktų iš savo vietos ir atiduotų valdžios vairą į demokratinio nusistatymo Lietuvos žmonių rankas, kuri sugebėtų apjungti visas tautines jėgas apgynimui nepriklausomybės.

Aišku, kad Smetonos valdžia geruoju nepasitrauks. Jos prašalinimui reikalinga atkakli kova. Lietuvos liaudis pasiryžusi vesti tą kovą tol, kol bus prašalinta tautininkų-fašistų diktatūra ir atsteigta demokratinė santvarka. Lietuvos liaudis trokšta apsaugoti Lietuvos nepriklausomybę, kartu trokšta, kad gyvendama neproklausomoj Lietuvoj turėtų laisvas rankas vystymui savo ekonominių ir kultūrinių reikalų. Tačiau Lietuvos liaudis, suvaržytą tautininkų-fašistų diktatūros geležiniais pančiais, negali taip greitai pravesti tos kovos, kad atsteigti demokratinę tvarką Lietuvoje ir prašalinti Lietuvos nepriklausomybei pavojų. Tam reikalinga ir užsieny gyvenančių išeivių lietuvių parama. Todel Kanados Lietuvių Komitetas Lietuvos Liaudžiai Ginti nutarė šaukti antrąjį **Kanados Lietuvių Kongresą, kuris įvyks 3 ir 4 dd. rugsėjo (September), 1938 m., Montrealo mieste.**

Todel mes kreipiamės į visas Kanados lietuvių politines ar kultūrines organizacijas, pašalpines draugijas, klūbus ar grupes, į visus organizuotus ir neorganizuotus laisvę mylinčius Kanados lietuvius ir lietuves, kviesdami, kad ruoštumėtės dalyvauti kuoskaitlingiausiai šiame Kongrese su savo delegacija. Mums, Kanados lietuviams, irgi turi rūpėti, kad mūsų gimtinis kraštas **Lietuva,** būtų nepriklausoma. **O jos nepriklausomybė bus užtikrinta tik tada, kada pati Lietuva bus laisva, demokratinė šalis!** Tad padėkime Lietuvos liaudžiai, mūsų broliams ir sesutėms pasiliuosuoti iš po fašistinio jungo, kuri kankinama suvaržyta fašistinės diktatūros pančiais, neturėdama laisvės žodžio nei spaudos, organazacijų, susirinkimų, net neturi laisvės viešai pasisakyti ir už n e p riklausomybės apgynimą. Mes gi galėsime ištiesti brolišką pagelbos ranką tik tada, kada mes patys būsime susivieniję, nors šitame, mums visiems be pažiūrų ar politinių įsitikinimų skirtumo lietuviams taip svarbiame klausime, gynimui Lietuvos žmonių laisvės ir nepriklausomybės. Visi bendrai dalyvaudami Kanados Lietuvių Kongrese galėsime išdirbti planus, kaip geriau, kaip daugiau mes, Kanados lietuviai, galėtumėm pagelbėti Lietuvos liaudžiai nusikratyti fašistinį jungą ir atsteigti demokratinę tvarką, tuo pačiu sykiu išgelbėti nuo pavojaus Lietuvos nepriklausomybę.

Taigi, kur yra lokaliniai Kanados Lietuvių Kolonijų Komitetai Lietuvos Liaudžiai Ginti, ten visos organizacijos ir pavieniai lietuviai kooperuokite su savo kolonijos komitetu prisiruošimui ir dalyvavimui Kongrese. Kur nėra tokių komitetų, ten atskiros organizacijos, o jei mažesnėse kolonijose nėra ir organizacijų, tai pavieniai lietuviai sudarykite grupes, diskusuokite Lietuvos problemas ir mūsų uždavinius ir ruoškitės prisiųsti savo delegatus į Kongresą.

Delegatus į Kongresą siųsti ir rinkti sekančia tvarka: organizacijos, turinčios mažiau kaip 25 narius, siunčia vieną delegatą; virš 25 narių turinčios organizacijos, siunčia po vieną delegatą nuo kiekvienų 25 narių. Siunčiami organizacijų delegatai turi turėti tos organizacijos, kurią jie atstovaus, valdybos išduotą mandatą, kuriame būtų sužymėta: pilnas organizacijos vardas, narių skaičius, ir delegato vardas, pavardė ir adresas.

Visais Kanados Lietuvių Kongreso reikalais turėkite susirišimą su vietiniu komitetu, arba veskite susirašinėjimą tiesiog su centraliniu K.L.K.L.L.G.

Kanados Lietuvių Komitetas
Lietuvos Liaudžiai Ginti
Sekretorius, **J. Lesevičius**
P. Station "D," Box 44
Montreal, Que

SDKLSPD Pirma Kuopa Už Kanados Lietuvių Kongresą

TORONTO.—Birželio 18 dieną įvyko Sūnų ir Dukterų K. L. S. P. Draugijos pirmos kuopos mėnesinis susirinkimas, kuriame Toronto Lietuvių Komiteto Lietuvoj Demokratijai Asteigti atstovas atsikreipė, kad minima draugija diskusuotų Kanados Lietuvių Kongreso šaukimą. Po to kilo gyvos diskusijos, kurių laike visi pasisakė už kongreso šaukimą.

Nors delegacija buvo dar neišrinkta, bet kuopa pasisakė už pasiuntimą skaitlingos delegacijos. Delegacija, manoma, bus išrinkta sekančiam susirinkime, po išsprendimo finansinių sunkumų.

J. Barčas

GIMĖ 15 MINUTŲ PO MOTINOS MIRTIES

NEW ORLEANS. — Širdies liga čionai mirė tūla 35 metų amžiaus neščia moteris Womack. Tuojau buvo padaryta operacija ir per penkiolika minutų išimtas pusketvirto svaro kūdikis ir įdėtas į inkubatorių.

Winnipege ir Apylinkėj

Fašistų Darbai

Paskutiniu laiku ir pas mus pradeda atsirasti įvairių nenaudėlių. Štai, tie nenaudėliai iš birželio 11 į 12 naktį St. Boniface išdaužė ukrainų darbininkų svetainės langus. Be to, išmušė du langus ir vieno bilijardo, kurį valdo neturtingas žydų tautos žmogus.

Nors nusikaltėliai kol kas nežinomi, tačiau lengva spręsti kieno darbai. Tai fašistuojančių elementų darbai. Juk jie visur kėsinasi ant darbininkų įstaigų ir bevarydami antisemitinę propagandą puola neturtingų žydų įstaigas. Tai hitlerinių fašistų metodika, kurių darbai pasirodė ir St. Boniface.

Dar Del Vajaus

Jau yra žinoma, kad praėjusiame ALDLD vajuje winnipegiečiai neblogai pasidarbavo. Šiuomi dar primenu, kad mūsų kuopa per vajų gavo 22 naujus narius ir vieną vajui pasibaigus. Daugiausia narių gavo draugas Bukauskas—15, draugas Vidrukas 3, o kiti po kiek mažiau.

Užsimokėkime Narines Duokles

Gerbiami draugai! Kurie dar neužsimokėjote už šiuos metus narinių duoklių, prašomi užsimokėti, nes jau prabėgo pusė metų. Tiesa, mūsų kuopoj yra tik keturi nariai, nemokėję už šiuos metus narinių duoklių, bet žinant, kad centras turi daryti išlaidas knygos ir žurinalo išleidimui, tad prašomi ir šie draugai kuogreičiau užsimokėti.

Narines duokles prisiųskite sekančiu antrašu: S. Krisčius, 518½ Giroux St., St. Boniface, Man.

S. Krisčius

AUKOS

Drg. A. G., iš Porcupine, Ont., Ispanijos liaudies gynėjams prisiuntė $4.00 aukų. Du doleriu pats aukavo, o po vieną dolerį dd. F. A. ir J. A. Savo laiške draugas primena apie herojišką pasišventimą kovojančių Ispanijoje prieš nuožmųjį fašizmą ir karčiai pajuokia esančias "laisves" Kanadoje, sakydams: "Mes taipgi gyvename prie pusiau fašizmo. Mums laisvė suvaržyta, turim gyventi ten, kur jie sako, valgyti ką duoda. Jeigu pasipriešinsi, tai išvaro iš darbo. Skaityti ką nori bei susirinkti nevalia. O dar yra tokių, kurie sako, kad Kanadoj yra laisvė ir nereikia kovoti."

Toronto Lietuvių Komitetas Lietuvoj Demokratijai Atsteigti rengia įdomų su visokiais pamarginimais

PIKNIKĄ

WESTONE, PRIE DRG. MASIO FARMOS

Birželio 26 Dieną
(Sekmadienyje)
Grieš Gera Muzika
Trokai pradės vešti 1-mą valandą po pietų nuo Gore Vale Ave.
P. S.: Jei lis, piknikas bus nukeltas į kitą sekmadienį
Reng. Komisija

NUOLATINIS, GREITAS SUSISIEKIMAS

Tarp New Yorko ir Klaipėdos, Per Gothenburgą

Kelionė prasideda ir baigiasi Švedų Amerikos Linijos laivais. Nuo Švedijos , vyksta iš Stokholmo ar Kalmaro moderniškuoju S. S. "Marieholm."

Nereik Švedų vizos keleiviams į Lietuvą per Švediją.

Laivų išplaukimai iš New Yorko:

DROTTNINGHOLM: Liepos 14, Rugpiūčio 8
GRIPSHOLM: ..... Liepos 22, Rugsėjo 7
KUNGSHOLM: .... Rugpiūčio 18, Rugsėjo 14

Platesnių žinių ir laivakorčių kreipkitės į vietinį laivakorčių agentą, arba

SWEDISH AMERICAN LINE

1410 STANLAY ST., MONTREAL, QUE., CANADA

Tel. PL 9659 Gyv. DO 5947

J. M. ROSENFELDAS

Lietuvis Advokatas

Atlieku visus teismų patarnavimus, parūpinu pilietybės dokumentus, įgaliojimus, morgičius ir kt.

20 St. James St. E. Kamb. 26
MONTREAL, QUE.

Sulyg susitarimo priimu klijentus ir vakarais gyvenamoj vietoj: 451 Edward Charles.

Tel.: HA. 8477

Dr. J. O. Villeneuve

Venerinių Ligų Specialistas

Gydo siphilį, gonoreą ir tikrina kraują.

Ofiso valandos: 1 iki 9 v.v.
1107 St. Denis St., Montreal
Netoli Dorchester St.

Tel.: LA. 4441

Daktaras H. Rosenfeld'as

Oficialus M.L.S.D.P.D. ir D.L.K.V.N.K.P.D. Gydytojas

Kalba Lietuviškai

Valandos: 2—4 val. po piet, 7—8 val. vak. ir sulyg susitarimo
4539 Park Ave. Montreal, Que.

National Travel Bureau

J. A. PAPESH — Savininkai — J. K. KENEDY
Komisijonierius Oficialis vertėjas

296 Queen St. W. Telefonas EL. 8636 Toronto, Ont.

Atstovaujame visas garlaivių kompanijas

1. Galime atgabenti į Kanadą jūsų moterį ir vaikus. Laivakortes duodame už pinigus ir ant kredito.
2. Pasiunčiame pinigus Lietuvon ir į visas pasaulio šalis ir išmokame daug aukštesniu kursu, negu kitos agentūros. Pinigų persiuntimas per radio brangiau kainuoja tik 25 centus. Jei jūs per mus pasiųsite 10 kartų, tai vienuoliktu kartu jums patarnausime veltui.
3. Per trumpą laiką mes išimsime jums Kanados pilietybės popierius ir jums kainuos tiktai $8.00. Jūsų žmonai tiktai $3.00.
4. Mes perkalbame teisme, immigracijos ir konsulatų įstaigose. Mes išversime visus jūsų dokumentus į anglų kalbą.
5. Mūsų ilga praktika jums garantuoja greitą, paveikiantį ir teisingą patarnavimą. Mūsų obalsis—didelė apyvarta su mažu pelnu. Rašykite mums sava kalba.

Advokatas ir Notaras

M. W. Kellermann

371 Bay St., Toronto 2, Ontario

Ofiso Telefonas: WA 5900
Rezidencijos: ME 1425
(Kalba ir vokiškai)

LA 4325 Gyv. HA 7855

Š. DERGEL

Vyriškų Drabužių Siuvėjas

Norinti turėti gerus drabužius, kreipkitės pas mane
4355 St. Lawrence, Str.
Montreal

Lietuviai! Veskite Savo Reikalus Per
DOMINION TICKET OFFICE
143 Queen Street West, Toronto, Ont. Phone WA. 6344

Seniausia ir patikimiausia laivakorčių kontora. Gyvuoja jau 22 metu. Laivakortės, pinigų persiuntimas, pilietybės popierių išėmimas, apdrauda ir daugelis kitų patarnavimų.

S. Heifetz, menedžeris

Lietuvos TSR Knygų Rūmų Knygų Saugykla