PEOPLE'S VOICE
The Lithuanian Twice-weekly Newspaper in Canada, Published by the Lith. Press Association, P. O. Station C., Box 1013, Toronto 3, Ont., Canada.

LIAUDIES BALSAS

Kanados Lietuvių Darbo Žmonių Laikraštis

Visų Šalių Darbininkai, Vienykitės! Jūs Nieko Nepralaimėsit, Tik Retežius, O Išlaimėsit Visą Pasaulį!

Nr. 241 PENKTADIENIS, LIEPOS (JULY) 8, 1938, TORONTO, ONTARIO METAI VII

Federalė Valdžia Atsisako Padlock Law Panaikinti Arba Atiduoti Teismui

NEVILLE ČAMBERLEN, Anglijos premjeras, geriausias Hitlerio ir Musolinio palaikytojas, už kurio politiką agituoja Ottawoj vykstanti konservativų konvencija.

DUPLESIUI DUODAMA LAISVĖ NAIKINTI DEMOKRATIJĄ

Laisvės Mylėtojai Rankų Nenuleis ir Kovos Toliau

OTTAWA, Ont., Birželio 7.—Vakar įvykęs ilgas ministerių kabineto posėdis svarstė padlock įstatymo panaikinimo klausimą ir nusprendė nieko jam nedaryti, tai yra duoti įsigalėti, nežiūrint to, kad šimtai tūkstančių kanadiečių reikalavo panaikinimo.

Taipgi atsisakė perduoti jį Aukščiausiam Teismui peržiūrėti, ar jis ne prieš konstituciją.

Tokiu būdu dabar Duplesiui bus duota pilna laisvė demokratinių teisių naikinimui.

Tačiau demokratinio nusistatymo žmonės rankų nenuleis, kaip jie nenuleido kovoje prieš 98 sekciją, nors senatas buvo kelis kartus atmetęs net parlamento tarimą tą sekciją išmesti iš įstatymų knygos. Paėmė daug laiko ir darbo, bet ta sekcija buvo panaikinta.

Už tokį elgėsį, manoma, Kingo valdžia susilauks nemažai kritikos ir iš liberalų, ypatingai Kvebeko provincijos.

Atsisakydama panaikinti tą priešdemokratinį įstatymą, King valdžia dar kartą pasirodė, kad jai demokratija mažai apeina.

Sovietų Sąj. Pasiuntinys Parėmė Anglijos Planą

LONDONAS, Liepos 6. — Sovietų pasiuntinys nesikišimo Komitete, po komiteto sutikimo peržiūrėti ir sustabdyti amunicijos ir kitų daiktų gabenimą iš Kanarelių salų į fašistų uostus, šiandien priėmė Anglijos planą, reikalaujantį ištraukti iš Ispanijos užsieniečius savanorius.

Planas reikalauja uždaryti Ispanijos rubežius, uostus ir sulaikyti karo medžiagų plaukimą į Ispaniją.

Užsieniečių suskaitymui buvo išrinkta tam tikra neautralė komisija, kuri pasirūpins jų išvežimu. Išvežimas, sulyg plano, turėtų eiti proporcionaliai išvežant iš vienos ir antros pusės.

Nežiūrint, kad nesikišimo komitetas susitarė, tas nutarimas turės būt priimtas kaip lojalistų, taip ir fašistų. Jei kariaujančios pusės jų nepriims, nesikišimo komiteto nutarimas pasiliks bereikšmis. Lojalistai senai pageidauja, kad iš Ispanijos būtų ištraukti visi užsieniečiai, tad klausimas stovi ką pasakys fašistai.

Skautų Sekretorius Sako Skautai Prieš Fašizmą

TORONTO, Ont. — Išgirdęs kad Arcandas giriasi, jog daug skautų priklauso prie fašistų partijos, Frank C. Irwin, Ontarijos skautų sekretorius, pareiškė, kad antisemitizmas skautų idėjai visai svetimas, todel vien tas juos pastato prieš fašizmą.

"Vienas iš pamatinių skautų principų yra broliškumas, nežiūrint klasių, rasių ar spalvos," jis pareiškė. "Mūsų tarpe yra daug jaunų žydų."

"Bile organizacija su tokiais principais, kaip fašistų, niekad negalėtų afiliuoti prie mūsų arba mes prie jų."

Ir kiti skautų veikėjai išreiškė protestą Arkandui, kam jis apšaukia skautus fašistų simpatikais.

William Denison Sako Mann ir Crowe Fašistai

TORONTO, Ont.—Pereitą pirmadienį antifašistiniame mitinge Queens parke kalbėdamas William Denison, apšvietos komisijos narys, pareiškė, kad Toronto miesto detektivai Dan Mann ir Frank Crowe priklauso prie fašistų partijos Toronto skyriaus.

Paslaptį išdavęs jaunas vyrukas, kuris priklausęs prie fašistų. Jis norėjęs kalbėti mitinge, bet pabijojęs, kad paskui fašistai nenužudytų jo keršidami.

Tas pats jaunuolis sakęs, kad fašistai per Niagara Falls įšmugeliavę 500 Smith ir Wesson išdirbystės revolverių, kurie dabar esą Arkando fašistų žinioje.

John Lorimer, vienas iš Fischer Bearing kompanijos dalininkų, mokąs J. Farr algą ir visas išlaidas.

Werner Haag, Otto Day, nazių konsulas Toronte C. G. Kropp ir kiti tokie ponai priklausą prie fašistų partijos ir lanką susirinkimus.

Geriausiu savo simpatizarium fašistai laiką kunigą Inksterį.

Užbaigus mitingą Queens parke visa publika nuėjo į Maple Leaf Gardens, kur kalbėjo eksambasadorius Dodd ir kiti kalbėtojai.

DRAUGAS TIM BUCK SUGRĮŽO TORONTAN

TORONTO, Ont. — Draugas Tim Buck, generalis Kanados Komunistų Partijos sekretorius, ketvirtadienį, 12.30 val. dieną, pribuvo į Union stotį, kur darbininkų buvo gražiai patiktas.

Jis buvo sužeistas automobilio nelaimėj prie Port Arthuro ir turėjo išgulėti ligoninėje pusantros sąvaitės

C.C.F. KONVENCIJA REIKALAUJA PANAIKINTI PODLOCK ĮSTATYMĄ

KAMLOOPS, B. C. — British Columbijos CCF konvencija pasiuntė federalei valdžiai reikalavimą, kad padlock įstatymas būtų panaikintas.

Taipgi reikalauja, kad valdžia tyrinėtų nazių veiklą.

POLICIJA SUAREŠTAVO VOKIETIJOS ŠNIPĄ

PORT COLBORNE, Ont. — Karališkoji Kanados Raitoji Policija sąvaitę atgal suareštavo tūlą Lush Lenardi, kurs su savim turėjo pasą tūlo Aleski Ignatowski.

Policija veda tyrinėjimą jo veikimo Niagara Falls. Jis įtariamas šnipinėjimu Vokietijos naudai.

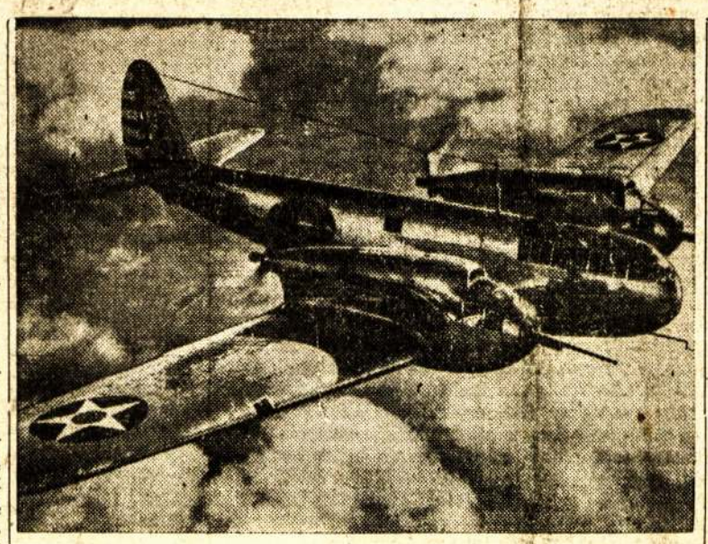

Šiuo laiku didžiausias "progresas" daromas kariškų pabūklų budavojime. Šiame paveikslе matome naują S.A.V. bomberį, kurio propeleriai užpakaly sparnų. Jis esąs labai greitas ir galįs pakelti iki 30,000 pėdų.

Japonai Minėdami Metines Sukaktuves Tikisi Tuojau Pabaigti Karą Su Kinais

TAČIAU NEGALI PASIDŽIAUGTI UŽKARIAVIMO REZULTATAIS

Užfrontėse Veikia Dideli Partizanų Būriai

SHANGHAI, Liepos 7.—Šiandien sukako metai laiko nuo pirmo kinų susirėmimo su japonais ties Marco Polo tiltu prie Peipingo. Iš šio incidento išsivystė žiaurus karas, kurio laike japonai užėmė net devynių provincijų sostines, daugumą Kinijos uostų ir didžiųjų miestų. Kinijai pasiliko tiktai Foochowo, Swatowo ir Kantono uostai, bet ir tie daugelį kartų buvo naikinami ir griaunami japonų bomberių.

Japonai pradėdami Kinijos žmonių žudymą manė, kad karą pabaigs per kelis mėnesius, o dabar jau tikisi pabaigti antrų metų laikotarpiu. Giriasi, kad prieš rudenį užimsią laikinąją sostinę Hankową. Tačiau tas gali būti dar tik pradžia, nes tuomet jie būtų užgrobę dar tiktai vieną trečdalį didžiulės Kinijos teritorijos.

Kitas japonams neigiamas faktas, tai nepajėgimas okupuoti visos užimtos teritorijos. Jie vargais negalais pajėgia okupuoti tik susisiekimo priemones ir miestus, o kalmiškose apylinkėse veikia dideli partizanų būriai. Patys japonai pripažysta, kad Shansi, Shantugn ir Hopei provincijose veikia 250,000 partizanų. Jie veikia ne tiktai čionai, bet Peipingo ir Shanghajaus apy linkėse. Partizanai ant tiek arti nuo Shanghajaus, kad tarptautinio setlemento gynėjai beveik kasdien girdi lauko artilerijos, kulkosvaidžių ir šautuvų garsus. O šiandien, sąryšyje su metinėmis karo sukaktuvėmis, ir pačiame Shanghajuje pasireiškė didelė panika. Per vieną valandą laiko į japonus paleista 11 bombų, išplatinta tūkstančiai brošiūrų ir atsišaukimų, šaukiančių: "Šalin Japonijos imperializmą ir militarizmą!"

JULIUS BROBEC, Čekoslovakijos konsulas Suvienytose Valstijose. Jis sako, kad Čekoslovakija nepasiduos kaip Austrija.

ATRADO ŽYMES ŽUVUSIO RUSŲ ŠIAURĖS TYRINĖTOJO

MASKVA, Liepos 4.—Iš Rudolf salos mokslinė Sovietų ekspedicija praneša, kad ties Auk sala jai teko užtikti skutus caristinės vėliavos. Ekspedicija spėja, kad tie skutai bus paliktom žymėm Georgij Sedovo, kuris 1914 m. su dviem mokslininkais buvo iškeliavęs pasiekti šiaurinį polių.

Į Franz Jozef salą atplaukė "Svetoj Foka" laivu. Iš čia tarėsi polių pasiekti pėsčiom. Bet dabartinis atradimas rodo, kad poliaus nepasiekė. Jie žuvo Rudolf saloj, esant šimtus mylių atstu nuo poliaus.

BROOKLYN, N. Y.—Laisvės piknike Brooklyne, liepos 3 dieną, dalyvavo virš 5,000 žmonių.

Į pikniką svečiai atvažiavo 24 autobusais ir daugybe automobilių.

Piknike dainavo net 6 chorai.

Konservativų Partijos Konvencija --- Senų Atžagareivių Sueiga

OTTAWA, Ont. — Kanados Konservativų Partijos konvencijoj labai aiškiai atsispindi atžagareiviškumas ir senatvė.

Pirmiausia, tai konvencijoj dalyvauja daugiausia milijonieriai, senatoriai, parlamento nariai ir kiti turčių klasės žmonės —išnaudotojai. Darbo žmonių nėra.

Kita — konvencijos dalyviai daugumoj seni žmonės. Jaunesnio amžiaus atstovų veik nėra.

Kaipo tokių žmonių, konvencija griežtai stoja už kapitalo programą, palaikančią Čamberleno karo politiką.

Bennettas reakcionieriams jau nebegeras. Pats Bennettas savo kalboje apverkė save sakydamas, kad jo partijoj įsigalėjo reakcija, priešinga reformoms.

VALDŽIOS AGENTAS ŽINOJO APIE NAZIŲ ŠNIPO PABĖGIMĄ

NEW YORKAS, Liepos 4.—Nazių šnipus ginantis advokatas Dix pristatė teismui afidavitą, kuris rodo, kad Vokietijon pabėgę šnipai, Dr. Griebl ir Karl Schulter, buvę susirišę su valdžios agentu Leon G. Turrou, kuris dabar pašalintas iš tarnybos.

Turrou sako, pasinaudojęs Dr. Griebl informacijom ir suėmęs dabar laikomus kalėjime nazių šnipus. Advokato Dix parodymai teigia, kad Turrou žinojęs, jog Dr. Griebl irgi esąs nazių šnipas, o betgi jam leidęs iš Amerikos pabėgti.

ANDOVER, N. Y.—Miestelio taryba išleido įstatymą, kuris įsteigia "šaudymo galerijoms" laisnes kainuojančias $500 į metus. Miestelyj yra tik viena tokia galerija. Priklauso naziams.

Italai Giriasi Sunaikinę Lojalistų Laivyną

ROMA, Liepos 6. — Kuomet nekurios demokratinės šalys nusiduoda nieko nežiną, kas užpuldinėja Ispanijos uostuose jų laivus, tai Italijos fašistinė spauda paskelbė, kad su Italijos orlaivyno pagelba generolas Frankas likęs Ispanijos vandenyse viešpačiu. Sako, kad po nepaliaujamų itališkų orlaivių užpuldinėjimų lojalistų uostų buvo nujėginti beveik visi lojalistų laivai. Tame skaičiuje ir du stipriausieji kreizeriai, Cervantes ir Libertad. Juos italai apdaužę birželio 17 d. Kartagenos uoste. Jie ilgai negalėsią veikti.

Hendaye pranešimais, fašistų armija smarkiai apšaudo visą Teruel frontą, pradedant Teruelio ir baigiant Vidurželmio jūromis. Sako fašistams pavykę pasivaryti dvi mylias pirmyn ir pirmu kartu įžengti į Valencijos provinciją.

Prasidėjo Pabėgėliams Aptarti Konferencija

EVIAN-LES-BAINS, Francija. —Liepos 6 dieną čionai prasidėjo trisdešimts trijų tautų atstovų konferencija apkalbėjimui iš Vokietijos ir Austrijos nuo nazių teroro pabėgusių žydų ir kitų politinių pabėgėlių būklės.

Kaip žinoma, konferencijai šaukti sumanymą davė Jungtinių Valstijų prezidentas Rooseveltas, o jos sušaukimui vadovavo trys didžiosios demokratinės valstybės—Didžioji Britanija, Jungtinės Valstijos ir Francija.

Anglijos delegacija nurodė, kad jos valdžia studijuojanti, ar ne bus galima tuos pabėgėlius apgyvendinti tam tikrose rytų Afrikos kolonijose. O Jungtinių Valstijų delegacija nurodė, kad nuteisimas tūkstančių žmonių nėra daugiau privatinis klausimas, bet jis reikalingas tarpvalstybinės akcijos.

Ant šios konferencijos labai įsiuto naziai, nes konferentai nuo jų nukentėjusiems reiškia simpatiją, o naziams pasipiktinimą.

KANADOS PARLAMENTE PASAKĖ KETURIS MILIJONUS ŽODŽIŲ

OTTAWA — Parlamento sesijoj, prasidėjusioj sausio 27 ir pasibaigusioj liepos 1 dieną, įvairūs atstovai pasakė apie keturis milijonus žodžių, kurie surašyti į 5,000 lakštų. Tuo tarpu senate irgi pasakyti veik pusė milijono žodžių.

Tai vis daugiausia tušti ,arba kapitalistų reikalus ginanti žodžiai, o labai mažai kalbėta prieš reakciją ir už visų žmonių reikalus.

RAMINA ANGLIJĄ, KAD ISPANIJĄ NEVALDYS KITOS VALSTYBĖS

LONDONAS, Liepos 7.—Mūsolinio ir Hitlerio tarnas, generolas Frankas, per Anglijos agentą, Hodgsoną, pranešė Čamberlenui, būk Ispaniją neužviešpataus kitos šalys, apie metus laiko pabūsiąs diktatorium, o paskui būsiąs konstitucinis rėžimas. Anglijai "neutralių" uostu paskyrė Almeriją.

DEVYNIŲ METŲ VAIKAS PER 6 DIENAS KLAIDŽIOJO MIŠKE

PETERBORO, Ont. — Liepos 1 dieną farmerys Anderson pasiuntė devynių metų savo sūnų į mišką parvaryti karvių. Vaikas, vilkais apgyventamę miške išgyveno net 6 dienas, o tėvai per tą laiką nesudėjo akių. Pagaliau po šešių dienų, subraižytu kūnu, su nuplyšusiais drabužiais išėjo iš miško ir sutiko jo ieškančius.

SUDEGINO DUKOBORŲ SVETAINĘ

NELSON, B. C.—Policija ieško po apylinkę, norėdama surasti kas sudegino pagarsėjusios dukoborų sektos svetainę. Svetainė buvus aplieta gasolinu, kad geriau degtų. Tą rodo rasta blekinė ir gasolinu sulieti skudurai.

40-tasis S.L.A. Seimas Tėvynės Redaktoriumi Išrinko Kle. Jurgelionį

VITAIČIO GIMINĖS IR ŠALININKAI NET APSIVERKĖ

Lietuvos Demokratijos Gynėjams Seimas Paskyrė $400

SCRANTON, Pa.—Paskutinė SLA Seimo sesija buvo labai įtempta. Mat šioje sesijoje buvo renkamas Tėvynės redaktorius ir tvirtinama Pildančioji Taryba.

Didžiausias įtempimas buvo laike Tėvynės redaktoriaus rinkimo. Mat buvo jaučiama, kad gali būti išrinktas ne Vitaitis, Smetonos kavalierius, o kuris nors kitas.

Į redaktorius buvo nominuoti du kandidatai—Vitaitis ir Jurgelionis. Vitaitis nuo tautininkų, o Jurgelionis nuo pažangaus bloko.

Balsus suskaičius pasirodė, kad Vitaitis gavo 115 balsų, o Jurgelionis 149. Redaktoriumi išrinktas Jurgelionis.

Ši žinia tautininkam buvo kaip perkūnija. Pas juos pasireiškė nusiminimas. Pažangieji plojo.

Tautininkų delegatė, ponia Buivydienė tuoj susmukus kėdėj. Vitaičiūtė net su ašaromis verkė. Kitų akyse taipgi buvo pasirodę po vieną kitą ašarėlę.

Buvo priimtos dvi rezoliucijos, viena Vilniaus klausimu, o kita, kad SLA griežtai pasisako už atsteigimą demokratijos Lietuvoj.

SLA Seimas Lietuvos demokratijos gynėjams paskyrė $400.

Sekantis seimas bus Čikagoj.

Kinijos Liaudis Žengia Į Platesnę Demokratiją

HANKOW, Kinija.—Pora dienų atgal sudaryta Politinė Liaudies Taryba, į kurią įeina 7 komunistai, keli socialistai, Jaunimo Partijos nariai ir kiti. Daugumą, žinoma, sudaro Kuomintango partija.

Ši taryba susideda iš 200 narių. Ji turės teisę prižiūrėti valdžios darbus ir duoti pasiūlymus. Tačiau jos tarimus galės atmesti ministerių kabinetas arba centralinis Kuomintango komitetas.

Komunistai šios tarybos nariai savo pareiškime pažymi, kad tarybos sudarymas yra dideliu žingsniu linkui platesnės demokratijos.

240 KINŲ SUKĖLĖ $6,000 TĖVYNEI REMTI

WINDSOR, Ont. — Windsore yra tik 240 kiniečių, tačiau savo tėvynės paramai sukėlė $6.000.

Pinigai buvo pasiųsti Torontan, kur buvo nupirkta medicinos reikmenų ir pasiųsta Kinijon. Dalis buvo pasiųsta pinigais.

VICTORIJOJ "PASKELBTAS" APSAUGOS STOVIS

VICTORIA, B. C. — Kadangi čia pribuvo bedarbių delegacija ir 500 prašyti iš valdžios darbo, provincialė valdžia parlamento rūmus ir kitus valdiškus budinkus apstatė policija.

Į parlamento rūmus nieko neįleidžia be leidimo. Net tarnautojai turi parodyti kortas.

Visuomenė bedarbių delegatus remia visomis išgalėmis.

VĖL DIDELI SUSIRĖMIMAI ŠVENTOJOJ ŽEMĖJ

JERUZALEMAS, Liepos 6.—Per visą Palestiną šiandien nuaidėjo nauja žydų su arabais ir policija susirėmimų banga. Apskaitliuojama, kad 33 užmušti ir netoli šimto sužeista.

Didžiausias susikirtimas buvo Haifa mieste. Čia žuvo aštuoniolika arabų ir keturi žydai, a apie 60 sužeista. Čia viena bomba buvo numesta į arabų rinką, o kita buvo išmesta iš pravažiuojančio traukinio į būrį žmonių, laukiančių ties pervaža. Vienoje vietoje anglų kareiviams ir policijai teko susikirsti net su 120 ginkluotų arabų.

Rengiasi Lenktynėms
Maskvos darbininkai rengia valtį lenktynėms. Sportas SSRS virsta kasdieniniu darbininkų užsiėmimu.

NAZIAI GAL PULS LIECHTENSTEINĄ

LONDONAS.—Paryžius, Baselis ir Londonas yra labai sukrėsti, nes pasiekė žinios, kad naziai, nieko nelaimėję Čekoslovakijoj, ruošiasi užgrobti Liechtenstain principalitetą.

Ši nepriklausoma valstybė yra viena iš mažiausių Europoje: užima tiktai 65 ketvirtaines mylias, turi 11,500 gyventojų. Jos sostinė Vadus turi 1,100 gyventojų. Randasi tarp Austrijos ir Šveicarijos. Kišeninė valstybė nuo 1870 metų neturi jokios kariuomenės. Viso principaliteto tvarkai palaikyti turi tris policininkus, bet neturi nei jokio kalėjimo.

Liechtensteinas yra daugumoj įvairių biznierių namai, išviso jų yra apie 1,000, ir vis daugiausiai užsieniečiai.

Praeitą pavasarį abdikavo nuo sosto šio krašto valdovas, nes jo žmona yra žydė ir numatė, kad gali būti blogai. O dabar jau Hitleris seilę varvina žiūrėdamas į "kišeninę" šalį.

MUSOLINIS NEPRAŠYSIĄS IŠ DEMOKRATINIŲ ŠALIŲ ITALAMS DUONOS

ROMA. — Po apskaičiavimo, kad šiais metais Italijos ūkininkai surinks beveik 37 milijonus bušelių grūdų mažiau, negu pernai, Musolinis nuvažiavo į Aprilia, apsinuogino ligi juostos ir atsistojęs šale kuliamos mašinos, nuogą, prikimštą pilvą išvertęs užbliovė, kad Italija duonos turės užtektinai. Girdi, jei ir bus trukumas duonos, tai Italija nepasiduos ir neprašys iš taip vadinamų demokratinių šalių. "Aš sakau ne, ne!" rėkė Musolinis.

"Aš iškeliu aikštėn tuos neprietelius su jų juokingais veidais ir perstatau Italijos žmonėms, kad italai juos atmintų visokiose apystovose, kaip karo, taip ir taikos laiku."

Matyt, kad tas fašisto šmotas ir Italijos žmonių badavimą mėgins išnaudoti anti-demokratiškai propagandai.

JAPONŲ LAIVAI PASIRODĖ PRIE PARACEL SALŲ

SHANGHAI.—Kinai praneša, kad liepos 6 d. prie Paracel salų pasirodė vienas japonų kreizeris ir 15 karo laivų ties Hoihowu, esančiu ant Hainan salos.

Šiais japonų veiksmais labai nepatenkintos Francija su Anglija, nes Paracel salų grupė randasi netoli Indo-Kinijos, kurią valdo Francija. Jei japonai išsodins ten savo kariuomenę, tai francūzai pasipriešinsią.

Liaudies Balsas

KANADOS LIETUVIŲ LAIKRASTIS, LEIDŽIAMAS SPAUDOS DRAUGIJOS. ISEINA DU KARTU Į SĄVAITĘ.

Prenumeratos Kaina:

Kanadoj ir Didžiojoj Britanijoj metams $3.00; pusei metų $1.50. Visur kitur metams $3.50; pusei metų $1.75. Atskira kopija 5 centai.

Pašto perlaidas (Money Orders) išrašykite Liaudies Balso vardu:

LIAUDIES BALSAS

P. O. Station C, Box 1013, Toronto 3, Ontario, Canada.

Pasipiktinimas Fašistais Smarkiai Auga

Kelios praėjusios dienos parodė, kad Kanados visuomenė yra griežtai antifašistinė ir fašizmu smarkiai piktinasi. Štai keli pavyzdžiai to patvirtinimui.

Kuomet Toronto miesto majoras Day gavo iš Vokietijos konsulo reikalavimą atsiprašyti Hitlerį už aldermano Korft išsireiškimą, paniekinantį Hitlerį, aldermanas Kroft gavo šimtus laiškų, raginančių, kad jis savo žodžių neatšauktų. Majoras Day, atsakydamas Vokietijos konsului, taipgi pažymėjo, kad jis negali sukontroliuoti piliečių veiksmų, kitaip sakant, jis pasakė konsului, kad nemano daryti jokių atsiprašymų. Tik industrialistai, kapitalistai, smerkia aldermaną Kroft.

Prie to, Kitchener miesto majoras taipgi užgyrė aldermano Kroft nusistatymą. Gi 70 nuošimčių Kitchener miesto gyventojų vokiečiai arba čia gimę vokiečiai. Tiesa, vienas fašistų vadas buvo išstojęs prieš, bet paskui pasiaiškino, jog tą daręs verčiamas, kad jo giminėms Vokietijoj nebūtų blogai. Kanados Vokiečių Lyga taip pat išleido atsišaukimą, smerkiantį generalį konsulą, kuris visų Kanados vokiečių vardu išreiškė pasipiktinimą aldermanu Kroft ir majoru Day. Reiškia, ir ta lyga užstojo aldermaną Kroftą.

Su fašistų konvencija įvyko dar keisčiau. Kingstono visuomenei pareiškus protestą, konvenciją norėjo laikyti Toronte. Bet ir čia visuomenė reiškė didelę opoziciją. Galų gale fašistai konvenciją laikė Kingstone. Tačiau konvencija truko tik pusšeštos valandos. Per tą laiką konvencija priėmė virš 20 rezoliucijų, pakeitė partijos vardą, emblemą ir išrinko vadus. Konvencija buvo ant tiek užmaskuota, kad net ir policija nesurado.

Kai tik paskelbė, kad fašistai svastiką pakeičia degančiu žibintu (torch), Canadian Corpus Asociacija tuojau užprotestavo, pareikšdama, kad ji savo emblemos neužleis. "Degantis žibintas niekad nestovės už fašizmą ar už fašistinę organizaciją Dominijoj," pareiškė majoras Dingle, asociacijos vadas.

Galima būtų duoti ir daugiau pavyzdžių, bet ir šie užtektinai perstato, kaip Kanados visuomenė nusistačiusi prieš fašizmą.

Tačiau tas dar nereiškia, kad pavojaus iš fašizmo pusės nėra. Nors fašizmas neturi pritarimo iš visuomenės pusės, vistiek jis pavojingas. Pavojus paeina iš to, kad su juo eina kapitalas. Finansieriai su juomi. Taipgi jis palaikomas Kvebeko provincijos valdžios. Jį palaiko ir Hepburnas. Federalės valdžios narių tarpe taipgi yra ir fašizmo pritarėjų. Be to, fašizmą palaiko nekurie armijos vadai. Tokiu būdu, rankas nuleisti negalima.

Tūkstančiai Už Supuvusius Namus

Laisvės reporteris paduoda sekančius faktus apie Susivienijimo Lietuvių Amerikoj turtą, kuris buvo apibudintas SLA Seime:

"Delegatas Vaivada iškėlė Vienybės namo klausimą. Į tai atsakė sekretorius Vinikas, prezidentas Bagočius ir kontrolės komisijos narys—Cibulskis. Vinikas sakė, kad pildomoji taryba tąjį foreklozuotą namą taisė tuo sumetimu, kad jis neštų bent 4 nuoš. palūkanų ant į jį įdėtų SLA pinigų. Panašiai pildomoji taryba darysianti, teigė jis, ir toliau.

"Pagaliau sako ilgą kalbą prezidentas Bagočius. Jis aiškina, kaip vienybiečiai tą namą SLA primetė. Jis gavo iš SLA $25,000 morgičiaus. Nemokėjo ilgai nuošimčių ir taksų. Kartą vienybiečiai buvo pasiūlę pildomai tarybai pratęsti morgičiaus laiką ir jie, iš savo pusės, užmorgičiuosią Susivieniimui Vienybės mašinas. Tačiau po kelių dienų pildančioji taryba žiūri, kad mašinos jau užmorgičiuotos kitiems. Tuomet pildančioji taryba namą forklozavo. Viskas (su taksais) lėšavo apie $32,000. Kas daryti toliau? Nutarta namą pertaisyti. Betaisant paaiškėjo, kad namas visiškai supuvęs. Tinką pradūrus, sienose buvo tuštuma. Šitą namą taisyti patarė apie 60 SLA veikėjų iš Brooklyno, kurių susirinkimas buvo sušauktas. Namo taisymui išleista apie $40,000. Vadinasi, visas tas ant Grand gatvės, Brooklyne, namas SLA kaštuoja apie $80,000! Ir dar viskas nepataisyta. Du viršutiniai aukštai tik paliesti.

"Prezidentas ėjo toliau. Jis paėmė Devenio namus Waterburyje. Vieną SLA visiškai prarado, o kitą taisė. Į taisymą namų morgičium buvo įdėta apie $20,000, o pataisymas kaštavo $10,000. Viskas, vadinasi, dabar kaštuoja apie $30,000. Namas buvo visiškai supuvęs.

"Panašiai buvo su namu, kuris kadaise priklausė Kamarauskui, buvusiam SLA vice-prezidentui, Edwardsville, Pa. 'Kamarauskas,' sako prezidentas, 'taipgi apdovanojo SLA . . .'

Čikagoje SLA atsiėmė už morgičių vieną namą tik su trimis sienomis ir be lubų . . .

"Dabar SLA turi atsiėmęs iš vieno morgičininko namą Atlantic City, N. J. Šis namas supuvęs, stovįs arti jūros ir bile kada bangos jį gali nunešti. Todėl pild. taryba turės kuogreičiausiai taisyti ir nuo pražūties apsaugoti.

"Thompsonville, Conn., namas, kuriam SLA yra davęs $20,000 ant pirmo morgičiaus, stovi ant šaltinio, supuvęs. Reikės taisyt, o kad ne—jis susmuks šaltinin.

"New Yorke SLA turi namą, kuris, anot prezidento Bagočiaus, 'buvo pirktas antrą dieną po to, kaip Kolumbas atrado Ameriką.' Už jį mokėta $31,000, o dabar, taisant, reikės pridėti dar apie 30,000 dolerių.

"Iš viso SLA turi atsiėmęs nuo morgičininkų 22 namus. Tūli iš jų remontuojami, kiti taip palikti ir SLA turi daug bėdos su jais.

"Sulyg prezidento Bagočiaus aiškinimo, tūli namai yra supuvę, kiti žiurkių sugraužti, treti ant šaltinių pastatyti."

Tai taip gaspadoriavo SLA tautininkai. Tokio pat likimo susilauktų ir kanadiečių pašalpinės draugijos, jei patektų į tokio plauko žmonių rankas.

Pareiga

Žmogus dažnai ir nejaučia, kad jis yra visumos bei gyvenimo aplinkumos neatskiriamas dalyvis.

Mes dažnai žiūrime į nuošalyje augantį medį, juo grožėjamės, bet labai retai pagalvojame, kad jis yra susijęs su gamta, kad jis yra gamtos dalis. O vienok tas medis, nors ir vienumoj, bet jis savo egzistavimu atlieka tam tikrą veiksmą ir neša naudą. Puošia apylinkę, auga, lapais kvėpuoja ir tuo kvėpavimu, lyg filtru vandenį, jis orą filtruoja, grynina. Jis nenutraukiamų sąsajų yra tampriai surištas su visa gamta ir atlieka darbą—pareigą—nors maža dalele.

Panašiai yra ir su žmogum. Nežiūrint kokioj padėtyje ar vienumoje, nuo viso žmonijos veikimo atsiskyręs būtų, jis vis vien yra dalis žmonijos ir savo egzistavimu pasitarnauja vienai ar kitai žmonijos daliai: kapitalistinei ar darbininkų klasei.

Kaipo žmogus, jis turi savo pareigas. Ar pilnai ir teisingai jis jas supranta, tai jau kitas dalykas. Bet kaip jis nuo mažens yra išauklėtas, kokiomis mintimis ir troškimais persiėmęs, jis taip ir gyvena.

Bet žmogus ne medis. Medis nesąmoningas, jis negali pats savęs pakeisti. Ąžuolas augo, ąžuolas ir liks ir užauges, eglė augo—eglė liks. Iš eglės nepasidarys obelis, o iš obels eglė. Kitaip yra su žmogum. Žmogus nors turi prigimties savumų charakteryje, bet lemiamą reikšmę sudaro socialė padėtis, aplinkuma, išauklėjimas. Ir todel nors eglė pati negali pasidaryti obelim, bet žmogus iš blogų palinkimų gali išsiauklėti į gerą ir kultūringą žmogų. Taipgi, žinoma, iš gerų palinkimų gali persiauklėti į niekšą.

Nors gyvenimo aplinkuma veikia į žmogų, į jo psichiką bei filosofiją, bet protiniai suaugęs žmogus yra ant tiek tvirtas, kad jis pats save gali persiauklėti; išmokti atskirti blogą nuo gero, teisybę nuo melo, niekšystę nuo žmoniškumo, nors jis būtų iš mažens tiesos pažinimo atvirkščiai išmokintas.

Žymiausias anglų filosofas—rašytojas Šekspyras aiškiai ir teisingai yra pasakęs: Daržininkas išdirba daržą ir į jį sodina tą, kas jam patinka. Gi žmogaus smegenys yra jo daržu, o jis pats to daržo savininku.

Šimtmečiai prabėgo, bet niekas dar neatrado, kad ta filosofija būtų klaidinga.

Kad darbininkui žmogui būtų lengviau pabėgti nuo nežinystės bei klaidingo išmokinimo, pagrindiniu dalyku yra pasirinkimas kelio, kitaip sakant, pasirinkimas idėjos. Tiesos ir žmoniškumo idėjos, ar egoistinių, žvėriškų palinkimų siekimo. Kuriuo keliu nueisi, tokį ir išsilavinimą atsieksi, taip save ir persiauklėsi.

Apart blogųjų, egoistinių ir žiaurių palinkimų, žmogus savo prigimtimi atsineša ir švelnių jausmų: užuojautos ir meilės jausmą. Žmogus turi tiesos ir pareigos jausmą. Jis jaučia kam nuoskaudą padaręs, jaučia prasižengęs prieš tiesą, pareigą paneigęs. Kitaip sakant, jis turi sąžinę, blogo nuo gero atskirimo sąvoką. Bet sąvokos, sąžinės budrumas, kaip ir kiekvienas kitas jausmas, yra vidujinis—sąmoninis arba pasąmoninis ir todel pilnai priklauso nuo žmogaus išsilavinimo, tiesos ir blogo pažinimo, arba, trumpai tariant, žmogaus kultūringumo. Tuos jausmus žmogus gali akstinti, ugdyti, plėtoti, arba, bukinti, slopinti, marinti. Prasilavinusio žmogaus jausmai yra švelnesni, plačiau ir giliau apimanti, negu nekultūringų ir puslaukinių tautų žmonių. Bet paprastai imant šių jausmų pradai yra kiekviename žmoguje.

Kiekvienas žmogus, matydamas skriaudžiamą asmenį, pajunta pasigailėjimo jausmą. Jis nori jį užtarti, jam padėti, jį apginti. Bet ne kiekvienas stengiasi reikiamą pagelbą suteikti. Vienas sustoja ir skriaudžiamąjį užtaria, kitas gi nieko nesakęs pro šalį praeina. Vienas mato skriaudą, supranta ją ir jaučia pareigą skriaudžiamajam padėti, kitas atjaučia nuoskaudą, bet neturi ganėtinai ryžtumo skriaudžiamąjį užtarti. Reiškia, jo žmoniškumo pareigos jausmas yra labai atbukęs, neišlavintas į atatinkamą aukštį civilizuoto ir kultūringo žmogaus.

Kaip matosi, ne visi vienodai tą pareigos jausmą supranta, ne visi vienodai jį įvertina, todel ne visi vienodai tai pareigai atsiduoda. Vieni daugiau, kiti mažiau. Panašiai ir su pareiga į visuomenę. Vieni mato ir supranta darbininkijos išnaudojimą ir jaučia sau už pareigą stoti kovon prieš išnaudotojus, kiti nieko neveikia. Pavyzdžiui fašistai. Jie net visai priešingai perstato žmogaus pareigas, bet todel pas juos ir žmoniškumo supratimas kitoks. Jie žmogaus idealu perstato rasinę ir klasinę nelygybę. Žmogaus žmogumi išnaudojimą, pavergimą. Griežtą ir žiaurų elgėsį su prispaustaisiais, jų žudymą, jei tie prispaustieji pareikalauja sau teisių — žmoniškumo teisių. Tai yra laukinis bei žvėriškas idealizmas, kuris naudingas išnaudotojams, reakcionieriams, todel jų ugdomas ir palaikomas.

Kiti darbininkai nors ir supranta žmoniškumo jausmus, idėjas, bet tiek tvirtai laikosi savo asmeninės ambicijos, egoistinio išdidumo (arba kapitalistinės išnaudojimo sistemos), kad per jas negali savo darbais prisidėti prie kultūringo darbo. Kad savo egoizmą apsaugojus ir pateisinus kitų akyse, jie ieško įvairiausių priežasčių, kraipo bei patys išgalvoja visokias politines tezes, principus. Prisistato galybes kliūčių, per kurias jokiu būdu nebegali peržengti, pereiti prie kultūringo darbo. Tokie asmenys yra paneigę žmoniškumo pareigą, o jos vieton pasistatę ugdymą ir plėtojimą nuo senų senovės žmoguje užsilikusių neapykantos ir egoizmo jausmų. Ir todel, kad jie nesistengia tiesos ir žmoniškumo pareigos pastatyti aukščiau tų laukinių jausmų, jie negali pasistumėti save pirmyn už kultūrą, už progresą.

Iš to matome, kad atmetus žmoniškumo pareigą, žmogus pamažu, palengva slenka į barbarizmą ir tokią visuomenės santvarką, kuri paremto aklu žvėriškumu. Jis sugenda ir lieka ne tik nors kiek naudingas, bet pasidaro sau ir visai žmonijai žalingas, išskiriant kapitalistų klasę. Lygiai, kaip ir tas šeimos narys, kuris ignoruoja pareigą, kaipo šeimos nario, ją paneigia, jos nevykdo. Toks šeimos narys laikui bėgant atitolsta nuo savo šeimos, ją užmiršta ir palieka likimo valiai. Jis padaro savo šeimai skriaudą.

Kiekvienas augalas savo egzistavimu atlieka naudingą darbą, tuo labiau darbininkas žmogus turi žiūrėti, kad jo egzistavimas, kad jo veikimas ir darbai būtų naudingi visuomenei, už tiesą, už lygybę, o skriaudų ir išnaudojimo panaikinimą.

Dabar visoje žmonijoje vyksta toks sąmišys, tokios suirutės, kad jei darbininkai neįvertins savo pareigos, nesiims jos atlikti, tai visa pasaulio civilizacija ir kultūra galės būti nublokšta šimtmečiams į barbarizmo ir žvėriškumo nasrus—fašizmui.

Mes lietuviai darbininkai, kaipo žmonijos dalis, stokime į darbą. Esanti pasaulinė situacija ir Lietuvoj pedėtis, reikalauja iš mūsų budrumo, reikalauja, kad mes atliktume savo pareigą, kaipo lietuviai.

Lietuvoj dar vis tebesiaučia fašizmas. Žmonės persekiojami, skriaudžiami. Išnaudojimas silpnesniųjų ir neturtingesniųjų vystomas visu smarkumu. Žmonių civilizacinės teisės paneigtos, pamintos. Visas Lietuvos kraštas ekonominiai ir kultūriniai nualintas, gi pati lietuvių tauta pastatyta į tautinės vergijos pavojų.

Mūsų pareigos jausmas šaukia mus lietuvius darbininkus padėti savo broliams tautiečiams Lietuvoj. Darbas už atsteigimą Lietuvoj Demokratinės tvarkos ir paliuosavimą antifašistinių kalinių, yra kiekvieno lietuvio kilni pareiga.

Atlikime ją.

Z. J.

Aldiečiai, Darbuokimės Už Kanados Lietuvių Kongresą

Rugsėjo 3-4 d. įvyks Antras Kanados Lietuvių Kongresas. Prisiruošimui jau mažai laiko beliko, o kongreso svarba ir mūsų uždaviniai del padarymo jo pasekmingu yra dideli ir dar didėja. Lietuvos liaudies pavergėjai nepasitenkina pavergimu liaudies, bet veda prie pražūties ir Lietuvos Nepriklausomybę. Todėl mes turime mestis visomis jėgomis veikiman, kad kaip galint ir kuo galint padėti Lietuvos liaudžiai atgauti demokratinę santvarką ir apsaugoti Lietuvos Nepriklausomybę nuo naujų okupantų, kuriems dabartinė Lietuvos tautininkų valdžia nori išduoti Lietuvos liaudį.

ALDLD nariai-ės rodėme daug darbštumo priruošime Pirmojo Kanados Lietuvių Kongreso. Šiais metais šaukiamo kongreso priruošime mes turime veikti dar su didesniu pasirįžimu, nes apart didėjančio atviro fašistinio pavojaus atsiranda ir mūsų tautos brolių, save vadinančių socialistais, kurie priėmę nuo Tysliavos adjutanto Širvydo bučkį, pasiųstą per fašistinę "Vienybę," išėjo su viešu pareiškimu prieš antifašistinį Kanados lietuvių veikimą, prieš Kanados Lietuvių Antrąjį Kongresą Lietuvos liaudies ir Nepriklausomybės galbėjimui.

Mūsų uždaviniai, draugai ir draugės, yra pasiekti kiekvieną Kanadoje gyvenantį lietuvi-ę. Išsiaiškinkime su kiekvienu lietuviu darbo žmogumi būtino ir neatidėliotino antifašistinio veikimo svarbą. Kvieskime visus darbo žmones kuo nors prisidėti prie padarymo pasekmingu K.L.K.L.L.G. šaukiamą kongresą. Jeigu visuose kituose darbininkų judėjimo reikaluose mes aldiečiai pavyzdingai pasirodome, tai šio kongreso priruošimui ir padarymui jo pasekmingu mes turime daugiau visa kuo pasiaukoti. Mes turime visomis galimybėmis remti bendro fronto vedamą antifašistinį veikimą. Mes antifašistiniu veikimu turime reikšti pagarbą mūsų herojiškiems kovotojams antifašistams Ispanijoje, Lietuvoje ir kitose šalyse.

Visi kaip vienas veikime, kad Antras Kanados Lietuvių Kongresas delegatais, naudingais pasiūlymais ir skaitlinga atstovybe apimtų visus Kanados lietuvius ir kad jis galėtų likti geriausiu ginklu kovai prieš fašizmą Lietuvoje ir Kanadoje.

K. Kilikevičius

Rengiasi Prie Liaudies Balso Pikniko

MONTREAL.—Liepos 1 dieną įvyko ALDLD 47 kuopos pusmetinis susirinkimas, į kurį susirinko veik pilnutėlė svetainė narių.

Finansų sekretorius pranešė, kad per pirmą šių metų pusmetį kuopa turėjo $447.18 įplaukų ir $283.59 išlaidų, kas reiškia, kad kuopai atliko $163.59.

Moterų skyriaus atstovė, draugė Smetonienė, raportavo, kad moterys per savo parengimus sukėlė $142.86, ir įdėjo daug darbo į įvairių vajų bei kampanijų pravedimą. Paaiškėjo, kad naujų narių gavimo vajuje draugės Keršienė ir Malinauskienė į kuopą prirašė net tris ketvirtdalius visų naujų narių. O jų gauta nemažai, net 40, kas reiškia, kad draugės turėjo energingai pasidarbuoti.

Daily Clarion kvota buvo užsidėta $30.00, bet ji išpildyta su kaupu: $5.60 surinkta ant blankų ir $25.00 paaukuota iš kuopos iždo.

Susirinkime buvo apkalbėtas Liaudies Balso pikniko klausimas. Nutarta prisidėti su nuo bazaro likusiais vertingesniais daiktais, o jų yra gana vertingų. Tad neužmirškite, kad piknikas įvyks liepos 24 dieną, o jame bus galima laimėti daug tų daiktų.

Susirinkimas buvo gana entuziastiškas. Kadangi tą pat dieną Brooklyne vyko ALDLD suvažiavimas, tad draugas V. Bunkus pasiūlė jį pasveikinti telegrama. Sumanymas vienbalsiai buvo užgirtas ir pasiųsta sveikinimo telegrama.

Kiek man atrodo, tai susirinkimas užsitęsė truputį per ligai, tad reiktų išmokti per trumpesnį laiką apsvarstyti įvairius klausimus.

Be to, noriu pastebėti, kad kuopos susirinkimai vyksta kiekvieno mėnesio pirmą penktadienį. Visi nariai ir simpatikai tai įsitėmykte.

P. J.

Įvairenybės

Dainuoja ir Merginėja Būdamas 109 Metų Amžiaus

Anglijoj, Camdeno miestelyje gyvena gal būt visoj Anglijoj seniausias žmogus, Nunez Arnoldas, kuris praeitą pirmadienį atšventė 109 savo gimtadienį. Ta proga pas jį nuvykę pasiteirauti įvairūs žurnalistai rado senį dar bevaikščiojant po kavines ir besriubčiojant kavą ir škotišką degtinę. Sako, kad tai išrodąs kokių 80 metų amžiaus senis, bet dar turįs 70 metų amžiaus žmogaus energiją ir pasiryžimą. Dar puikiai dainuoja nekurių kompozitorių sukurtas dainas, vaikščioja su merginom ir kalba apie vedybas, nes turi viltį dar kokią dvidešimtį metų pagyventi.

Šis senis visą savo ilgą gyvenimą pragyveno viengungiu. Iš profesijos žurnalistas, tad turėjęs daug visokių prietykių ir nemalonumų. Pirmas didelis nemalonumas įvykęs 80 metų atgal: buvęs susitaręs apsivesti, bet apie porą sąvaičių prieš vestuves viename gaisre sudegus jo sužadėtinė. Del šios priežasties per visą amžių neapsivedęs, bet nuo mylimųjų neatsisakęs. Jų turėjęs įvairiose pasaulio dalyse, iš jų dvi ir pernai pasiūlusios jam savo ranką. Dar ir šiais metais neatsisakąs su jomis vaikščioti. Kuomet žurnalistai surado jį, senis buvo apsuptas penkių jaunų merginų.

Kitos jo nelaimės, tai buvęs net tris kartus pasmerktas mirti. Pirmą pasmerkimą jam padarė Filipinų salų puslaukiniai. Tuomet jis redagavo Filipinuose pirmą anglų kalba laikraštį. Jį susigavo filipiniečiai, nurengė drabužius, visą kūną ištepė medum, pririšo prie medžio ir paliko vabalams graužti. Bet jo laimei užtikus sena moteris ir paliuosavus.

Per rūsų-japonų karą jis buvęs korespondentu mūšio laukuose. Ten papuolęs į vienos kariaujančios pusės rankas ir buvęs nuteistas mirti, bet skubiai buvęs paliuosuotas. Trečiu kartu į bėdą įkliuvo per Didįjį karą Vokietijoje. Per Ispaniją nuvyko į Vokietiją ir iš ten mėginęs korespondentauti anglų laikraščiams. Buvo sugautas, nuteistas mirti, bet ir vėl buvo paliuosuotas.

Žurnalistai jį patikrino ir rado, kad ir dabar gerai kalba ispaniškai, vokiškai ir kitomis kalbomis.

Paklaustas senis apie šių dienų įvykius ir ką jis pasirinktų, jeigu reiktų rinktis iš demokratijos, komunizmo ir fašizmo, atsakė, kad mylėtų būti demokratu, bet šiandien demokratijai ne taip lengva, tad tektų rinktis iš fašizmo ir komunizmo. "Ir jeigu man tektų rinktis, tai pasirinkimas būtų sunkus, nes komunizmas, nežiūrint visų jo nemalonumų, yra žingsniu į ateitį, o fašizmas yra žingsnis į viduriniąjį amžius," pareiškė senis.

Klausimai - Atsakymai

Apie Kanados Įstatymus, Vedami Advokato M. S. Millstone

P. B., Oba, Ont.—Ar gali gauti Kanados pilietybę Canadian National geležinkelių kompanijos darbininkas, turintis nuolatinį darbą, jei jo žmona gyvena senojoj jo tėvynėj?

Kaip ilgai neturalizuotas Kanados pilietis gali išbūti užsienyje nepraradęs pilietybės ir sugrįžimo teisių?

Atsakymas: Naturalizacijos departamentas atsisako išduoti pilietybės certifikatą tokiam ateiviui, jei jo žmona gyvena senojoj šaly, kol ji neatvyksta į Kanadą nuolatiniam apsigyvenimui, arba nedaroma žygių jos atsikvietimui.

Naturalizacijos certifikatas gali būt atšauktas po pasibaigimui jo termino.

Susitikimas Brener perėjime.

Darbininko Akim Žiūrint

Naziška "Civilizacija"

Pateko į rankas amerikoniškas žurnalas vardu Ken, kuriame užtikau ištrauką iš vieno arijonų veislės valytojo straipsnio, tilpusio viename Berlyno laikraštyje.

Tas arijonų veislės valytojas nurodinėja, kad bombardavimas miestų prisidės prie išskyrimo netikusių žmonių.

Girdi, pradėjus bombarduoti tankiai apgyventas miestų vietas, silpnesni, nervingi žmonės įpuls į paniką, pamišimą. Tokius žmones bus galima suregistruoti ir paskui sterelizuoti, kad jie nesiplėstų.

* * * * *

Be Melo Nė Žingsnio

Globe and Mail, Toronte išeinąs mainų savininko multimilionieriaus organas, pažymėjo, jog komunistų šauktame mitinge Queens parke dalyvavo vos 500 žmonių.

Kiek tenai jų buvo, nežinau. Tačiau žinau, kad tą mitingą šaukė CCF.

Komunistai rėmė Maple Leaf Gardens mitingą, kuriame dalyvavo apie 14,000.

Vadinasi, be melo nė žingsnio.

* * * * *

Neatsilieka ir Pijūšas

"Pikta, be galo pikta, kad Amerikos Lietuvių Kongreso konferencija nespėjo praeiti," rašo Laisvėj A. B., "o Čikagos Naujienos jau purvais drabsto komunistus. Kas su tais žmonėmis pasidarė? Ar gi be griovimo jie nebeturi kitokio užsiėmimo?

"Pavyzdžiui, Naujienose birželio 29 d. Kongreso Konferencijos aprašyme skaitome tokį melą:

" 'Komunistai čia užėmė dešinę poziciją, o socialistai kairę. Pirmi stoja už aukų rinkimą ginklų fondan, nežiūrint, kad Lietuvos valdžia yra maždaug fašistiška, o antrieji bijo, kad Smetonos valdžia gali panaudoti pirmiausiai prieš savo žmones, o reikalui atėjus visai nei neginti nepriklausomybės.'

"Tuo tarpu konferencijoj aiškiai, keliais atvėjais draugai Andriulis, Mizara, Bimba ir kiti nurodė, pabrėžė, jog komunistai nepritaria rinkimui aukų į ginklų fondą, kaip dabar dalykai stovi. Jie sakė, kad negalima pasitikėti Smetonos valdžia, kuri tą fondą kontroliuoja.

"Jie sakė, kad ginklų fondan aukas reiktų rinkti tada, jeigu Lietuvoje susidarytų demokratinė vyriausybė, kuri ištiesų ginkluotų Lietuvą nepriklausomybės gynimui.

"Tą girdėjo ir Grigaitis ir kiti naujieniečiai, tačiau rašo netiesą, melą."

Toks darbas labai negražus, ypatingai delto, kad jis atliekamas save socialistais persistatančių.

* * * * *

Yla Išlindo iš Maišo

Nors nepatogu savo pavardę maišyti, bet jei ji buvo įbrukta į priežodį, nieko nepadarysi.

Taigi, sakau, Toronto socialdemokratai Amerikos Lietuvių Kongreso konferencijoj su savo tikslais išlindo kaip yla iš maišo ir nusimaskavo.

Pirmiau rašė ir kalbėjo, kad jie tenai atstovą siunčia prisidėjimui prie kovos už Lietuvos reikalus, o ant galo paaiškėjo, kad jie tenai vyko su skundu ant komunistų, kad tuomi įnešti bereikalingus ginčus ir trukdyti darbą.

Bet amerikiečiai turi daugiau supratimo, negu mūsų "gudruoliai" ir pasakė, kad jie neturi teisių kištis į kanadiečių reikalus.

Trip for nothing.

* * * * *

Ir Klaipėdos Naziai Nerimsta

Iš pranešimų matėt, kad Klaipėdoj triukšmavo net 700 nazių.

Tai labai rimtas dalykas.

Reikia atminti, kad Hitleris įsakė grįžti iš visur visiems vokiečiams inžinieriams, technikams ir kitiems specialistams. Manoma, kad tai rengimasis karui.

O kur jis pirmiausia eis? Į Čekoslovakiją? Lietuvą? Sunku atsakyti, bet galima jausti, kad jis kur nors kitur eiti negali.

Reikia stoti ant kojų ir mobilizuotis pavojui sutikti.

Geriausia vieta šiam klausimui apdiskusuoti — Kanados Lietuvių Kongresas.

J. Yla

Lietuvoje

SENOVĖS DIENA SEIRIJUOSE

Seirijai. — Lietuvos senovės kultas laisvoje Lietuvoje pirmą kartą vaizdingai pasireiškė Alytuje senovės dienoje, vėliau Merkinėje, Dauguose, nesenai Lazdijuose, o birželio 19 dieną didžiąją praeities šventę šventė Seirijai.

Seirijai, mažas Alytaus apskrities miestelis, bet garsios praeities. Čia ilgai rungėsi šešiolikto amžiaus tikybų šalininkai, reformatai ir katalikai. Senutė bažnyčia, kuri yra miestelio viduryje, matė įvairių šeimininkų ir maldininkų, bet galiausiai Radvilo Rudojo sūnus padovanojo bažnyčią katalikams. Iš likusių bažnytiniam archyve metraščių matyti, kad šešiolikto amžiaus viduryje miestelis gavo miesto teises ir aplinkui sau lygaus neturėjo. Šiuo laiku miestelis nedidelis, apsuptas plentų, apylinkės gražios.

Senovės dienos šventėje perstatė dabar baigiančius nykti vestuvių, pabaigtuvių, velykų ir kitus papročius.

ĮSPŪDINGA MOKINIŲ ŠVENTĖ

Panevėžys.—Birželio 12 dieną Panevėžy buvo švenčiama karjuomenės su visuomene suartinimo ir Panevėžio miesto bei apskrities mokyklų mokinių jubilejiniams metams minėti šventė.

Šventėj labai gražiai pasirodė pradžios mokyklos mokiniai, išpildydami didelę programą.

Minėjime dalyvavo viso 134 mokyklos su 230 mokytojų ir 3,400 mokinių, iš kurių buvo sportininkų: berniukų 1,100 ir mergaičių 1,170; 550 porų tautiškų šokių šokėjų, kurie labai gražiai pašoko keletą šokių. Be to, didelis būrys karnaviališkai apsirengusių mokinių pašoko "norių miego."

Bendras mokinių choras, kurį sudarė 1,800 dainininkų padainavo keletą liaudies dainelių.

Kariuomenės su visuomene susiartinimo dienos proga suaukota nemaža ginklų ir pinigų. Stambesnės aukos buvo sunkieji kulkosvaidžiai, kuriuos paaukojo žydų prekybininkai, o iš piniginių sumų—pradžios mokyklų auka 16,000 litų. Mokiniai paaukavo 5,000 litų, o mokytojai 11,000 litų.

VĖL SKAUDI CIRKO KATASTROFA

Tauragė.—Cirkas "Roma" keturias dienas gastraliavęs Švėkšnoje, birželio 13 dieną pasamdytu Švėkšnoje sunkvežimiu važiavo į Tauragę. Kiek pavažiavus, netoli Tauragės Naumiesčio motore ar vaire pradėjo rastis trukumai. Sunkvežimis pravažiuodamas užkliudęs vieną vežimą. Paskiau kitą sutiktą vežimą, draug su važiavusiu žmogumi, arkliui pasibaidžius, įvertęs į griovį. Del to artistų tarpe kilusi panika. Išsigandę žmonės pradėjo šaukti ant šoferio. Šis susijaudinęs paleidęs sunkvežimį kiek greičiau. Tačiau tuo laiku paspaustas gazo ekseliatorius nebeišsokęs ir sunkvežimis pradėjęs kaskart smarkiau lėkti išvystydamas greitį net iki 50 kilometrų į valandą. Taip bevažiuojant, sunkvežimis tiesiame kely pradėjo svyruoti ir lėkti sukinėdamasis nuo vieno kelio krašto į kitą. Cirko artistai pradėję šaukti ir einant sunkvežimiui iš jo šokti laukan.

Taip bešokant iš einančio sunkvežimio visa eilė artistų susižeidė. Šoferis mašyną išlygino ir sustabdė, bet jau po laiko: iššokusieji artistai jau kelyje išmėtyti kruvini gulėjo.

Sunkiai sužeistas Lietuvoje žinomas magikas Cechanavičius ir jo partnerė Vapsaitė. Cechanavičiui sulaužyta kairė ranka ir sužalotas veidas. Oro akrobatas Mickus, kuris tam pačiam cirke perėitais metais bedarydamas oro akrobatiką susižeidė, iššokdamas sužalojo pereitais metais sulaužytą koją; stipruolis Nino, artistas Siemikovas, akrobatas Norvila ir dar pora kitų iššokdami tik susitrenkė. O sunkvežimyje pasilikę liko sveiki.

DU KUNIGAI DIDELĖJ MOTOCIKLO KATASTROFOJ

Kaunas. — Betygališkis kunigas Juozas Žemaitis su savo motociklu atvyko į Kauną ir birželio 17 dieną ant jo užsisodino kunigą Viktorą Dabašinską. Abu kunigai važinėjosi Žaliajam kalne ir Utenos gatve grįžo į miestą. Tačiau kun. Žemaitis per daug gazavo ir motociklas taip greit ėjo, kad negalėjo sustabdyti motociklą ir abu kunigai visu smarkumu atsimušė į Ukmergės plentu, skersai Utenos gatvę važiavusį sunkvežimį. Nuo smūgio kunigų motociklas sudužo į šipulius, kaip degtukų dežutė: išlakstė ratai, subyrėjo dalys, o kunigai kulvirkščiais buvo numesti už kelių metrų.

Kunigas Žemaitis atsimušė į autovežimį, tai tuojau nugabentas į operacinę salę mirė, o kunigui Dabašinskui sulaužyta koja ir šiaip labai pritrenktas. Kun. Žemaitis dar nesenai baigė Kauno kunigų seminariją ir tenai buvo įšvestas į kunigus, o už dviejų dienų Betygaloje būtų buvus jo primicija. O Dabašinskas buvo Katalikų Veikimo Centro valdybos reikalų vedėjas.

SUGAVO VIENĄ LAIŠKŲ "KONTROLIERIŲ"

Šiauliai. — Birželio 12 dieną Šiaulių pašto tarnautojų ir viršininko buvo pastebėtas tos pat įstaigos tarnautojas Svintukas pasisavinant svetimą laišką. Ten pat viršininkas tarnautojų akyvaizdoje padarė kratą ir pas įtariamąjį rado 4 pasisavintus laiškus. Po to Svintukas buvo perduotas kriminalinei policijai, kuri padarius kratą jo namuose, rado dar 26 svetimus laiškus. Laiškai daugumoje užsieniniai, kuriuose jis ieškodavo pinigų.

RAMBYNO KALNE ĮVYKO TRADICINĖS IŠKILMĖS

Kaunas.—Birželio 18 ir 19 d. naktimis, istoriniame Rambyno kalne įvyko tradicinės iškilmės. Jas suruošė Lietuvos ir Klaipėdos krašto šiauliai.

Pirmos nakties iškilmes atidarė M. Jankus, kuris, taręs žodį, uždegė tradicinį Rambyno Joninių laužą. Laužo šviesai šviečiant vyko graži meninė programa, dainavo net keli chorai, buvo suvaidinta Vydūno misterija "Vėtra," o po to jaunimas žeidė tautinius žaidimus ir šoko. Visas kalnas buvo gausiai iliuminuotas ir šventės iškilmės užsitęsė ligi brėkštančios aušros.

Antrąją iškilmių dieną, Rambyno kalne susirinko daug šiaulių su įvairiomis vėliavomis, kuriuos sveikino Vidaus reikalų ministeris S. Leonas ir Klaipėdos krašto gubernatorius J. Kubilius. Jie priminė didingą Rambyno istoriją. Abiejose iškilmėse dalyvavo daug klaipėdiečių ir atvykusių iš įvairių Lietuvos vietų lietuvių.

"NESVARBUS" KLAUSIMAS

Kaunas. — Jau buvo rašyta, kad Vidaus reikalų ministerijoje buvo sukviestas įvairių suinteresuotų įstaigų atstovų pasitarimas, kurie tarėsi darbininkų uždarbio normų keitimo klausimu. Pasikeitus numonėmis, pasitarimo dalyviai priėjo išvados, kad darbininkų algų klausimas yra "neaktualus," tad klausimas atidėtas net iki rudens.

IŠEIKVOJĘS PAŠTO AGENTŪROS PINIGUS PASIKORĖ VARGONININKAS

Salai. — Dideliu Juodžių-Dviragių ežeru iš trijų pusių apsuptam, senais lapuočiais medžiais apaugusiam gražiam Salų dvare apie 10 metų vargonininkavo ir pašto agentūrą vedė J. Meginis, kuris žemu savo elgesiu buvo didžiausias kontrastas tos apylinkės gamtos grožiui. Nuo didelio vargoninko girtuokliavimo degtine dvokdavo jo vedamos pašto agentūros patalpa.

Būdavo atsitikimų, kad "linksmą" vargonininką tekdavo vežte privežti prie bažnyčios, nors iki jos tik šimtas žingsnių. Padoresniem apylinkės gyventojam toks vargonininko elgesys labai nepatiko, o ypatingai kai ir blaivius pieno statytojus jis įviliojo į savo girtą kompaniją; vos tik gavę už pieną pinigus, tuoj jie eidavo pas vargonininką girtuokliauti.

Žmonos ir vaikai, nesulaukdami grįžtančių saviškių, eidavo ieškoti tiesiai pas vargonininką, kur girti vyrai dažnai sumušdavo savo žmonas, o vargonininkas jas iškoliodavo. Todel dauguma žmonių, ypač moterų, tiesiog stebėjosi iš tų, kurie tokį asmenį laiko.

Del to buvo ir skundų, bet nieko nelaimėta. Po to vargonininkas tik ir girdavosi, kad jis daugiau galįs ir niekas jo iškelti negalėsiąs, o jei kas pabandysiąs, tai tą jis gerai pamokinsiąs.

Kaip saliečiai sako vargonininkas smarkiai "uliavojo," o girtuoklių šeimų skurdas vis didėjo ir rodos niekas jau tam nesipriešino.

Bet štai netikėtai atkelia naują kleboną, žmonės džiaugiasi, manydami, kad ir vargonininkas su senuoju klebonu išvažiuos, bet jų nelaimei jis pasiliko, tik, kaip paaiškėjo, neilgam, nes naujas klebonas tokio vargonininko nelabai norėjęs laikyti.

Paskutiniu laiku vis dažniau girdėdavosi nusiskundimų pašto agentūra ir tik nesenai revizija surado, kad vargonininkas išeikvojo didoką sumą pašto agentūros pinigų. Po to, birželio 8 dieną vargonininkas—girtuoklis pasikorė Salų dvaro parke.

Taip baigė girtuoklio gyvenimą Salų vargonininkas, kuris visai apylinkei buvo didelė gėda ir nelaimė.

VYRAS PRIGIRDĖ SAVO ŽMONĄ PRIE ŠEREDŽIAUS

Kaunas. — Birželio 17 dieną Kauno apygardos teismas nagrinėjo Antano Ramanausko bylą, kaltinamo savo žmonos Elviros nužudymu.

Įvykis buvo toks: kovo 17 dieną Lazdonos upelyje, prie Seredžiaus buvo rastas Elviros Ramanauskienės lavonas. Buvo įtartas vyras, kuris su žmona nesugyveno, dažnai bardavęsis ir mušdavęsis. Tardomas Ramanauskas iš pradžios gynės, o paskui prisipažino, kad savo žmoną nuo liepto nustūmęs į patvinusį Lazdonos upelį ir jos galvą palaikęs vandeny tol, kol ji neteko sąmonės, o paskui pažįstamiems pasakojęs, kad žmona nusiskandinusi. Bet teismo posėdyje Ramanauskas gynės, jis sako, kad žmona pati nusiskandinusi.

Jo gynėjas iš paskyrimo advokatas Burkevičius prašė bylą atidėti ir ištirti kaltinamojo protą, nes visos aplinkybės rodančios, kad tai būta nenormalaus žmogaus veiksmų; jis iš kariuomenės paleistas del ligos, jo šeimoj taip pat esą nenormalių narių ir taip toliau.

Apygardos teismas Ramanausko bylą sprendė, jį pripažino kaltu, bet pasigailėjo ir nubaudė tik šešeriais metais sunkiųjų darbų kalėjimo.

NEUMANININKAI IR ZASININKAI GAUS ORDINUS

Kaunas. — Vokietijos naziai yra pridirbę ordinų, kuriuos dalina tiems naziams, kurie del naziško veikimo yra nukentėję užsienyje. Tie ordinai jų turėtojams sutekia daug privilegijų. Gauta žinių, kad tokius ordinus gaus keli Klaipėdos krašto neumanininkai ir zasininkai, kurie yra nemažiau kaip metus laiko sėdėję kalėjime, o dabar gyvena Vokietijoje.

SUDEGĖ RAUDONĖS PLYTINĖ

Raudonė. — Birželio 5 dieną Raudonės plytinėje buvo degamos plytos. Bedeginant, iš krosnies kilo gaisras ir sudegė plytoms gaminti ir džiovinti patalpos. Gaisras padarė kelis tūkstančius litų nuostolių.

Raudonės plytinė buvo šioje apylinkėje vienintelė ir labai reikalinga vietos ūkininkams, o ypatingai naujai besikuriančiam Raudonės miesteliui.

Sia Šan-Jun Vertė Petras

Nuotikiai Fronte

(Iš 3-sios Chinijos liaudies-revoliucinės armijos karinio dienyno)

Stovykloje gyvas sąjudis . . . Greitai bėgioja žmonės, šokinėja arkliai, stuksi radio-telegrafiniai aparatai. Sudeda daiktus, dedasi kareiviškas kepures. Dauguma persiauna kojas lengvais sandeliais—naginėmis. Prisipildo bonkas vandeniu. Kareiviai grąžina valstiečiams paimtus nuo jų stalus ir kėdes. Lauko virtuvėj virėjai ruošia pietus. Mūsų transportas—arkliai ir asilai—prieš žygį gavo užtektinai pašaro. Valstiečiai su nusistebėjimu žiūri į mūsų prisiruošimą, nesuprasdami kame dalykas. Kariai jiems aiškina, kad rengiasi žygiui:

"Mes einam, kad sunaikinti priešą. Prievarta mes jūsų į kariuomenę neimsim nei vieno. Jūsų arklių ir karvių neliesime."

Mes iškeliavom į vakarus. Einam slėniu. Kalnų upė patvino ir išsiliejo per krantus. Kada tai akmenais grįstas kelias — po vandeniu. Einam į vandenį. Žmonių srovė pamažu slenka prieš vandens srovę. Vandenyj—žmonių šešėliai. Vandens ūžimas susimaišo su arklių kojų bildėsiu, su sunkiais žmonių žingsniais ir dainomis. Štai prasidėjo tankiau girdėtis tolimos kanuolių salvės. Tie garsai pakėlė mumyse drąsumą. Užvirė kraujas, pranyko skausmas ir nuovargis nudaužytų, nutrintų ir supiaustytų kojų. Mes nepatėmyjom besiartinančios nakties. Žingsniai pasidarė platesni. Greičiau einam pirmyn.

Iš už kalno ateina garsai kanuolių šūvių. Laiks nuo laiko girdisi trenksmas: "Chon! Chon! Chon!" sudrebinantis kalnus ir žemę—tai bombų sprogimai, kurias mėto japoniški orlaiviai.

. . . Keletas dienų tam atgal mes jau buvom toje vietoje. Tada vietiniai gyventojai nuo mūsų pabėgo, nes jie nežinojo apie esančią tarpe mūsų karišką discipliną. Tiktai po to, kada mes pabuvom šiose kalnuotose apylinkėse, padarėm platų propagandinį darbą ir prie to širdingomis, draugiškomis kalbomis davėm jiems galimybę persitikrinti apie viešpataujančią tarpe mūsų aštrią discipliną, tie žmonės vėl sugrįžo į savo namelius. Vyrai, moterys ir jauni — visi linksmi grįžo į namus. Žilagalviai seneliai, linguodami galvomis, rodė į mus pirštais kalbėdami:

"Mes pasaulyj gyvenam jau ne vieną dešimtį metų, bet niekuomet mes dar nematėm tokios armijos, kaip jūsų. Jūsų 8-oji armija ištiesų puiki."

Vietiniai gyventojai privežė iš apylinkės prinokusių, saldžių vynuogių, grūšnių ir kitokių vaisių. Siaura gatvė visa prisipildė pintinėmis su vaisiais. Susirinko daug žmonių: visi jie atėjo pirkti vaisių. Greitai viskas buvo išparduota, liko tik tuščios pintinės.

. . . Po pusryčių mes sužinojom, kad brigados vadas Čen ir pulko vadas Jan išjojo į žvalgybą į pietus nuo plento tarpe Minsiguanom ir Dunknančiu. Kiti kariai, apart sargybinių ir žvalgų, pasislėpė čionai laukdami įsakymo. Buvo nutarta pranešti kiekvienam batalijonui apie vakarykščią divizijos vado Lin prelekciją, kurią davė aktyvo susirinkime, o taipgi padaryti karišką mobilizaciją. Batalijonuose paskaitoms laikyti buvo paskirti pulkų vadai ir jų pagelbininkai, o taipgi vadai politinių skyrių. Buvo nurodyta, kad per paskaitas būtinai reikalinga pabrėžiančiai nurodyti, reikšmę apgynimo Pinsiguano: šie mūšiai padarys netarpinę įtekmę į tolimesnį ginkluotą pasipriešinimą Šansi provincijoj ir Šiaurinėj Kinijoj, o taipgi jie paveiks ir į visą krašto politinę situaciją . . .

. . . Mes vartojame judrią, lanksčią taktiką, turim vadus su gerais patyrimais; mūsų kariai drąsūs ir atsidavę. Delto pas mus yra tikra pergalės garantija. Toliau, būtinai reikalinga nurodyti kiekvieno kario prievoles šioje kovoje: sunkiam sužeidime — nepulti dvasioje, lengvam sužeidime—neišeiti iš rikiuotės, visada būti pavyzdžiu kitiems draugams. Partinė organizacija taipgi sušaukė bendrus narių susirinkimus del apsvarstymo to, kaip ir kokiu būdu komunistai turi išpildyti savo užduotis, kokiuos pavyzdžius privalo parodyti partijos nariai fronte, kad padarius įtekmę į bepartinius karius.

LIN PIAO, vienas Aštuntos Armijos divizijos komandierius. Buvo sunkiai sužeistas, bet dabar ir vėl fronte. Aštuntoji Armija pirmiau vadinosi Raudonoji Armija.

* * *

. . . Siautė didelė lietinga audra, kurios mes nenumatėm. Juodi debesys apdengė visą dangų. Nebuvo galima matyti nei vienos žvaigždelės, aplink viešpatavo tamsa. Kalnai, upės, keliai, namai—viskas paskendo tamsoje, netgi nebuvo galima matyti priešaky einančio žmogaus.

Naktinėj tyloj lengvai skyrėsi garsai puolančių lietaus lašų, upės vandens šniokštimo, čežėjimo smilčių po kojomis ir bildėsis katiliukų į šautuvus ant kareivių nugarų. Jokių kitų garsų nesigirdėjo.

Mes einam vėl mažos upės pakrantėmis, kuri bėga kalnais apsuptu kloniu; einam tai smiltinga žeme, tai vėl persikeliam per upę. Taip tai mes ėjom visą laiką. Naktinis žygis yra daug sunkesnis, negu kad dieninis.

Nei vienas iš mūsų tarpo neturėjo absoliutiškai nieko, kuom galėtų apsisaugoti nuo lietaus. Lietus pylėsi ant drabužių, ant galvos, ant veido; vanduo bėgo nuo krūtinės, nuo nugaros per kojas ant žemės. Visi taip peršlapom, kad tarytum mes būtum tik ką išlindę iš upės. Kuprinės, antklodės, šautuvai, šovininės—viskas permirkę vandeniu. Sunkumas iš sykio pašoko keletą sykių. Pūtė smarkus šaltas vėjas. Upės sėklumu vanduo pakilo iki kelių. Kūną purtė šiurpulys. Bet nežiūrint į tai iš mūsų tarpo niekas nesiskundė. Nei vienas nenorėjo pasilikti; visi užsilaikė budriai, visi buvo pakilę dvasioje. Vienas paskui kitą žygiavom pirmyn.

Mūsų dalis ėjo atsargiai ir pamažu. Retkartėmis kareiviai, einantieji priešakyje, sustodavo, už jų sustodavo ir tie, kurie ėjo užpakalyje. Taip mes ėjom iki rytmečio, pakol nepasirodė rytuose balti debesėliai. Lietus laipsniškai nustojo lyjęs. Mūsų dalis priėjo iki priešakinių pozicijų tarpe Tučančano ir Biatano, kurios radosi 5-10 li atstume nuo priešo, besiartinančio pagal plentą. Mes prisiartinom prie atakinės vietos.

Visa dalis sustojo ir visi, apart sargybinių, išsiskirstėm po namus. Kareiviai pirmiausiai nusiėmė kuprines, nuvalė šautuvus ir durtuvus, paskiau jas padėjo į šalį. Jie išgręžė iš permirkusių drabužių vandenį, apžiūrėjom savo avalines ir išpylę iš jų smiltis vėl apsiavėm. Nekurie lauke susikurė ugnis ir prie jų šildėsi. Tiršti dūmai lindo į akis, jas sunku buvo atidaryti. Visur paskubomis rengėsi prie mūšio, laukėm įsakymo pradėti ataką.

Kitoje vietoje, dideliam bute, radosi divizijos vadas, jo pagelbininkas, pulko vadas—viso 6-7 žmonės. Jie stovėjo apie stalą, padengtą žemlapiais. Atydžiai jie nagrinėjo žemlapy pažymėtas vietas. Divizijos vadas nurodė žemlapyje vietą, pažymėtą stambiomis raudonomis linijomis. Jis nurodė konkrečius uždavinius ir nuskyrė kryptis, kuriomis privalėjo eiti atskiros kariuomenės dalys.

Kiekviena dalis nuėjo nurodyta kryptimi ir keliais. Telefonistai tuč tuojaus įrengė centralinę, išvedžiojo telefono vielas, jungiančias komanduojamą štabą su įvairiais pulkais.

Beveik per 8½ valandos fronto linijoj tarpe Šadoni ir Liojamjo ėjo iš sykio susišaudymai iš šautuvų, paskui sekė ilga kulkosvaidinė ugnis, trenksmai rankinių granatų ir kanuolių. Priešo granatos lėkė per kalnus štabo kryptin. Kilo stulpai dūmų ir dulkių, kurie paskiau laipsniškai išsisklaidė po kalnuotą apylinkę. Garsiai nuaidėjo trimitų garsai, šaukianti kareivius į ataką.

Viskas įvyko taip, kaip mes tikėjomės. Plentu nuo Šadoni į Laojamjo važiavo keliu 80 sunkvežimių ir 100 gurguolių priešo armijos. Ant sunkvežimių sėdėjo apie 1,000 priešo kareivių, paskui juos sekė nedidelė dalis kavalerijos. Jie važiavo kaip tik iš rytų į vakarus linkui Tunpaoci. Bet mūsų armija jau suspėjo užimti kalnuotas vietas į pietus nuo plento. Mes iš viršaus pylėm kulkosvaidžių ugnį tiesiog į japoniškus kareivius. Priešas tuo tarpu užėmė pozicijas į šiaurę nuo plento. Mūšis buvo labai įtemptas, kulkos kaip lietus krito ant plento.

Pribuvusieji į Loajamjo japoniški sunkvežimiai grįžo atgal, bandydami pasislėpti; matomai, japonai nežinojo, kad jų užpakalis jau atskirtas. Bet mūsų kareiviai, pilni drąsos nenorėjo jų

(Bus daugiau)

Maskvos tenisistai prieš žaidimą.

Policijos Naguose

GOUDREAU, Ont.—Jau daugiau kai mėnuo laiko apleidau Fort William miestą, bet nieko neparašiau draugams, tad nors dabar bent kiek parašysiu apie savo įspūdžius.

Atėjo laikas, kada atsisveikinus prisiėjo apleisti draugo Sirgido butą ir eiti į C.P.R. kompanijos traukinių sustojimo vietą gaudyti prekinio traukinio. Kadangi ten negalima daugeliui susirinkti, tad palydėjo vienas draugas, kuris irgi turėjo greitu laiku atsisveikinti ir taip pasilikau vienas. Čia paskendau į daugybę minčių: galvojau apie paliktus draugus, apie winnipegiečių buvusią konferenciją ir apie daugelį kitų kasdieninių reikalų. Tuo tarpu sukaukė prekinis traukinys, rodos, lyg duodamas man ženklą, kad ruoščiaus kelionėn. Ilgai svajoti neteko. Leidausi tamsoje jį pavyti. Pavyko, sugavau, išvažiuoju.

Nemalonumų Vieta

Man iš senai buvo gerai žinomas Nipigon miestelis su pagarsėjusiais C.P.R. geležinkelių kompanijos policininkais. Žinojau, kad pro šią vietą yra labai sunku zuikiu pravažiuoti, bet kaž kodel pasidrąsinau ir leidausi linkui Nipigono. Taip bevažiuojant pasirodė ir Nipigono elektros šviesos, o aš dar traukinyje. Buvau pasiruošęs iššokti iš traukinio, bet jis riedėjo dideliu greitumu: jei šoksi, pavojus gyvybei. Pastebėjau, kad traukinys jau pravažiavo pro vieną uniformuotą kompanijos sargą. Kadangi traukinys buvo jau sumažinęs savo greitį, tai nieko nelaukdamas nušokau žemyn, persiverčiau keletą kartų kūliu ir leidausi bėgti linkui C.P.R. stoties. Policininkas pamatęs, kad vienas jo pasažieris bėga, leidosi paskui, kad nepaklysti. Taip tai jis mane nusivijo iki C.N.R. stoties.

Matydamas, kad vis tiek nuo jo neištruksiu, sustojau prie vieno elektros lempą laikančio stulpo ir jį apsikabinau. Priėjęs policininkas pasiuntė mano adresu keletą "senovobičių" ir ragino eiti į C.P.R. stotį. Atsisakiau jo reikalavimus pildyti. Tuomet jisai pasididžiuodamas pareiškė, kad turįs teisę mane areštuoti už prekiniu traukiniu važiavimą. Teisinausi, kad nevažiavau, bet tik norėjau važiuoti. Tuomet liepė nurodyti Nipigone namą, kuriame gyvenu. Atsakiau, kad po tiltu. Tada jis stvėrė man už rankos ir norėjo vestis, bet vargais negalais pavyko išsisukti ir abiem rankom apkabinti stulpy. Laike tos "dvikovos" buvom abu įsikarščiavę, bet matydamas, kad manęs nuo stulpo neatplėš, atsitraukė kiek toliau ir pradėjo sušvelnintai kalbėti: "Tai sakai su manim neisi!" Atsakiau, ne! Išsitraukė brauningą. Maniau, kad bus "kaput," bet šovė į viršų. Signalą išgirdę, jam į pagelbą pribuvo du jo kolegos.

Tuomet jau neklausė ar eisiu, ar ne, du nutvėrė man už rankų, o trečias pasigriebė mano visą privatinę nuosavybę ir su viskuo nutempė į C.P.R. stotį, į bagažo kambarį. Paklausė ar turiu pinigų, atsakiau, kad 75 centus. Pradėjo krėsti, apžiūrėjo ar neturiu ginklo, o paskui nuvilko drabužius ir lankstė kiekvieną siūlę. Drabužiuos nieko neradę liepė nusiauti kojas. Aš į tą darbą nebuvau taip greitas, tai jie pasodino mane ant bagažo vežimėlio ir pradėjo atrišinėti mano guminių šniūrelius. Maniau sau, labai puiku, kad tokį džentelmanai auna kojas. Numovę guminius, numetė į šalį ir atsargiai nuavė kojines. Čia nieko nerado, tai leidosi ištyrinėti guminius, kur užtiko į pamušalą įsiūtą dešimkę. "A, o kas čia," pareiškė man kišdami ją po nosia. "Aišku, kad tai mano, juk žinote, kad fabrikai į guminius neprikiša dešimkių, prašau atiduoti," aiškinausi. "A, tai tu 'senovibičiau' gal ir daugiau jų turi?"

Kiek atydžiau peržiūrėjo guminius ir po to leidosi į maišą. Išžiūrėjo visus baltinius, skudurus. Nieko nerado, tad sukrovė į kampą. Ant stalo stovėjo mano laikrodis, peilis, antrašų knygelė ir pakelis tabako. Prasidėjo šių daiktų generalis apžiūrėjimas. Vienas kompanijos sargas suplėšė tabako pakelį, išvertė jį ant stalo ir dugne rado kitą dešimtinę. Na, už ją ir vėl gavau senavobičių. Bet vienas ramino, kad paleidžiant atiduosią. Aš baisiai įpykintas pasiūliau "pakštelti į pasturgalį."

Po to vienas iš policininkų pakišo man pasirašyti po kokia tai kvita. Atsisakiau. Tada kitas pagriebė mano ranką ir norėjo su ja pasirašyti, bet paleidau paišelį ir tas nukrito žemėn. Vėliau išsiplėšiau iš antrašų knygelės lapelį ir pradėjau rašyti jų numerius. Vienas paklausė, kam man tas reikalinga. Atsakiau, kad teisybės paieškojimui už sugavimą manęs miestelio nuosavybėj ir pinigų atėmimą. Del to pasakymo iškilo didelė pekla. Vienas "didvyris" šoko atimti iš manęs tą popieriuką, nepajėgė. Po to ir antras ir trečias norėjo atgniaužti sugniaužtą kumštį, bet nepajėgė. Prisiėjo jiems išmėginti dantis, pasirodė, kad vieno dantys buvo krokodiliški, nes jų žymės dar ir šiandien stovi ant mano rankos.

Vienas policininkas nuėjęs nupirko man tikietą į Shreiber miestelį ir padavė su $8.10. Paprašiau kitos dešimtinės, atsakė, kad pusė ant pusės. Paskui sukrovė mano visą turtelį į maišą ir nutempę įkišo į tą pat bakskarį, kuriuo atvažiavau. Atėmė diržą, peilį, maišą, užrakino ir nuėjo savais keliais. Sėdėjau it kalėjime. Tik apie 6 valandą ryto pamaniau, kad laikas pusryčiauti, tad pradėjau belstis. Vienas priėjęs pradėjo rėkti, kad nekelčiau skandalo. Aiškinausi, kad noriu valgyti, tai nieko nesakęs nuėjo savais keliais. Maniau, kad vis tiek tie šunsnukiai bus dideli kiaulės, jeigu neduos man valgyti, taip ir buvo.

Apie 10 valandą sužvangėjo raktai, atrakino vagoną ir vedėsi prie stoties, kur keli desėtkai žmonių laukė traukinio. Visų akys į mane susmigo, matomai pamanė, kad trys policininkai atveda didžiausį kriminalistą. Vienas paklausė už ką esu areštuotas. Atsakiau, kad praeitą naktį sugavo prie stoties belaukiant prekinio traukinio. Žmonės pradėjo pečiais traukyti, o policininkai su prievarta mane stūmė į traukinį ir liepė nesikalbėti. Prie visų žmonių reikalavau atimtų dešimties dolerių, bet mano prieteliai šnairuodami įstūmė mane į keleivinį traukinį, kuris nuvežė į Shreiberį. Čia susigavau kitą "juoduką" ir nuvažiavau į Godreau miestelį.

Šioje apylinkėje randasi keletas aukso kasyklų, tad leidausi ieškoti darbo, kurį už kiek laiko gavau. Čia užtikau keletą draugų, iš kurių su vienais dirbau Sudburio nikelio mainose, o su kitais miškuose. Vienas kitam pradėjome pasakoti pergyventus įspūdžius ir kalbėtis kitais reikalais. Apdiskusavus organizacinio fondo klausimą, tuojau keli draugai paaukavo šiam svarbiam reikalui. Po to prasidėjo darbininkiškų laikraščių užsiprenumeravimas: draugas J. Rudokas patiesė šešis dolerius ant stalo ir pareikalavo užrašyti Laisvę, o J. Karanauskas tris dolerius ir prašė užrašyti Vilnį. Manau, kad minėti dienraščiai jau lankosi pas draugus ir jie iš jų studijuoja pasaulinius reikalus.

Tai tiek iš trumpu laiku pergyventų mano įspūdžių.

J. Puodžiūnas

Pranešimai

Montreal, Que.

Moterų Susirinkimas

Šiuomi pranešame, kad ateinantį penktadienį, liepos 8 dieną, 8 val. vakare, frontenac salėj, 2114 Frontenac, įvyks ALD LD 47 kuopos moterų skyriaus susirinkimas.

Šiame susirinkime bus svarbių reikalų išduota, ir pasitarimų. Kviečiame visas Montrealo moteris atsilankyti.

Mot. Skyriaus Komit.

Montrealiečių Demesiui

Ar jau visi žinote, kad liepos 24 dieną, lietuvių piknikų vietoj, Ville La Salle, ALDLD Pirmo Rajono Komitetas ruošia didelį **Liaudies Balso** naudai pikniką. Kviečiame visas Montreale gyvuojančias organizacijas, pavienius asmenis ir iš kitų kolonijų svečius dalyvauti šiame didžiuliame Liaudies Balso piknike.

Taigi visi montrealiečiai ir būsimieji svečiai įsidėmėkite, kad tai įvyks liepos 24 dieną.

Programa, tikimasi, bus labai įdomi ir įvairi. Todel kviečiame visus rengtis prie šio pikniko.

M. Gudas
Pirmo Rajono Sekretorius

Piknikas

Ateinantį sekmadienį, birželio 10 dieną, Ville La Salle, įvyks Amerikos Lietuvių Darbininkų Literatūros Draugijos rengiamas didelis piknikas.

Kviečiame visus ir visas atsilankyti.

Šokiai

Ateinantį šeštadienį, t. y. liepos 9 d. 8 v. v., 01234 Charlevoix St., Lietuvių Jaunimo Choras rengia **didelius šokius.**

Kviečiame visus atsilankyti, tikimės, kad būsite patenkinti.

Rengėjai

Winnipeg, Man.

Susirinkimas

Pirmadienį, liepos 11 dieną, 7.30 val. vakare, 215 Selkirk Ave., Winnipege, įvyks Sūnų ir Dukterų K. L. S. P. D. septintos kuopos susirinkimas.

Kadangi šis susirinkimas bus pusmetinis, tad visi nariai ir narės prašomi atsilankyti. Bus išduotas pusmetinis raportas ir svarstoma daug kitų svarbių tarimų.

Kuopos Valdyba

Windsor, Ont.

Piknikas

ALDLD 21 kuopa drauge su Rusų Maxim Gorkio Klūbu ruošia pikniką. Piknikas įvyks sekmadienį, liepos (July) 10, Emerys Beach, prie St. Clair ežero. Puiki vieta, puikios maudynės. Graži, įvairi programa susidedanti iš įvairių žaislų ir pasilinksminimų. Turėsim įvairių užkandžių ir gėrimų. Kurie neturi karų, tuos trokai nuveš nuo rusų svetainės, 1220 Drouillard Rr., E. Windsor, nuo 12 val. iki 2 val. po pietų. Kaina už "Round Trip" 20 c., vaikams 10 c. Įžanga į pikniką veltui. Kelrodys: Iš kur nevažiuotum imk "King Highway No. 39" ir važiuok iki Emerys Beech Hotelio. Ten pat pačerėje piknikas.

Visus apylinkės lietuvius kviečiame atsilankyti į mūsų pikniką.

Rengimo Komisija

PARDAVIMUI

Pigiai parduodu lotą su namais. Labai gražioj vietoj, prie upės ir vasaros kurortų.

Kreipkitės asmeniškai arba laiškais:

K. Doveika
R. R. 2
Weston, Ont.

Toronto, Ont.

Tarptautinis Piknikas

Liepos 10 dieną, Finų kempėj, Toronto progresyvės organizacijos rengia šturmingą tarptautinį metinį pikniką, kuriame bus įvairiausių pramogų praleisti linksmai laiką, išgirsti darbininkų klasės vadų kalbas ir pademonstruoti darbininkiškas jėgas.

Trokai veš nuo visų darbininkiškų svetainių, o lietuvius paims nuo Gore Vale Ave. Pirmas trokas išeis 11 val. prieš pietus.

Nuvažiavimas ir atvažiavimas kainuos 20 centų suaugusiems ir 10 centų vaikams. Įžanga piknikan 10 centų.

Pikniko Rengėjai

Sudbury, Ont.

Pusmetinis Susirinkimas

Sūnų ir Dukterų K. L. S. P. Draugijos 3-čios kuopos narių pusmetinis susirinkimas įvyks sekmadienį, liepos 10 d. 10 val. ryto, lenkų salėj, 212 Monk St.

Šiame susirinkime bus išduotas pusmetinis finansinis narių stovis ir bendrai padaryta peržvalga pusės metų darbuotės, taipgi aptarsime visą eilę bėgamų reikalų. Todėl kviečiame visus narius atsilankyti ir nepamiršti apsimokėti duokles.

Kuopos Valdyba

Weston, Ont.

Piknikas

Torontietės ir westonietės moterys rengia nepaprastai šaunų **naktinį pikniką**, kuris įvyks pas draugus Židžiūnus. Kas atsilankys į pikniką, nesigailės, nes moterys rengiasi, kad atsilankiusieji svečiai ir kitiem pasakytų jog buvo moterų piknike. Todel kviečiame visus Toronto ir apylinkės lietuvius atsilankyti į šį nepaprastą pikniką. Gautas pelnas skiriamas organizaciniam fondui.

Piknikas įvyks ateinančio šeštadienio vakare, liepos 9 dieną.

Pradžia 6 val. vakare.

Kviečia Moterys—Rengėjos

Smagus Piknikas

TORONTO.—Liepos 3 dieną Westone, prie draugų Masių farmos, atsibuvo Sūnų ir Dukterų K. L. S. P. Draugijos pirmos kuopos piknikas. Tai jau antras šios vasaros sezone.

Puikus, saulėtas oras, švelnus vėjelio dvelkimas suteikė puikią progą pikniko dalyviams linksmai leisti laiką prie muzikos ir įvairių žaidimų. Mat šis piknikas, kaip ir pirmesni piknikai atsižymėjo įvairių premijų laimėjimais. Visas premijas paprastai suaukuoja nekurie Toronto lietuviai, pritaikydami laimėjimams. Ir šį kartą neatsiliko pirmiau dažnai paaukavusieji. Pavyzdžiui, krautuvininkas J. Grubevičius, kuris aukuoja visiems parengimas, šį kartą paaukavo dailų ir skanų kumpį. O draugė Masienė, taip pat nuolatinė progresyviškų organizacijų rėmėja, paaukavo didelį sūrį. Draugė Alksninienė specialiai išsiuvinėjo užvalkalėlių porą ir juos paaukavo. Pirmieji du daiktai išleisti laimėjimams, o paskutinis liko kitam piknikui.

Kiek teko sužinoti, tai sekančiam kartui liko dailus vyrams papuošalas, todel aš manau, kad į būsimąjį pikniką atsilankys daugiau vyrų ir jį laimės.

Šiaip piknikas buvo labai smagiai praleistas. Gerokas būrys žmonių išbuvo iki pačiam vakarui ir tik saulei pasislėpus važiavo namo.

Kuopos Korespondentas

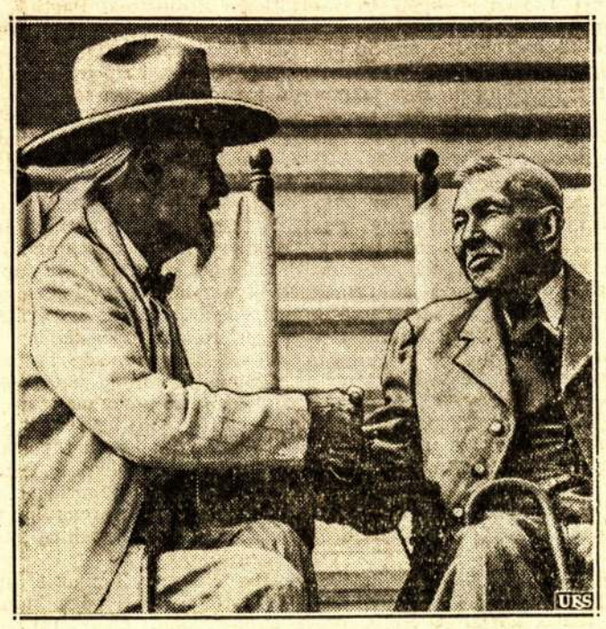

Nuo birželio 29 iki liepos 6 Getlysburge, Pa., buvo minimos 75 metinės sukaktuvės mūšių laike Amerikos civilio karo. Apeigose dalyvavo ir mūšio dalyvių. Paveiksle (kairėj) pulk. Alexander, 90 metų amžiaus, ir Smithas, 108 metų amžiaus, to karo veteranai.

14 Tūkstančių Torontiečių Demonstravo Prieš Fašizmą

TORONTO. — Praeitą pirmadienį, kuomet didelė kaitra beveik vyte vijo žmones į paežerį ir į parkus, į didžiulę Maple Leaf areną susirinko keturiolika tūkstančių žmonių ir demonstravo prieš-fašistines jėgas.

Po entuziastiško susirinkimo atidarymo, to vakaro pirmininkas MacLeod pažymėjo, kad didžiulis susirinkimas sušauktas kaip kontra-demonstracija prieš esantį Masey Hall sušauktą susirinkimą ir kartu aptarimui daugelio reikalų.

Krikščionių vardu entuziastišką kalbą pasakė pasižymėjęs rašytojas kunigas Salem Bland. Jis nurodinėjo, kad jei Kanada eis su Jungtinėmis Valstijomis ir saugos demokratinius pricipus, jodvi atliks didžiausią visoj istorijoj rolę.

Entuziastišką kalbą pasakė John Buckley, Trades and Labor tarybos sekretorius, nušviesdamas fašistų laukinius darbus ir darbininkų vardu reikalaudamas juos suvaldyti.

Trečioji mitingo ir viena iš svarbiausių figūrų kovoje už laisvę ir prieš reakcinius įstatymus buvo atsargos pulkininkas, žymus advokatas Calder. Jis nurodė, kad atvyko palikęs "ligonį," kuris irgi serga Europoj išsiplėtusia fašistine liga. Toliau pažymėjo, kad jo tėvynėj, Montreale, fašistų gaujos pasirodo gatvėse, saliutuoja teismuose, mėgina patraukti savon pusėn armiją ir sukelti Kanadoje pilietinį karą. "Šiandien Kanadoj pilietinis karas yra daug arčiau, negu paprastai įsivaizduojama," nurodė advokatas.

Pabaigoj savo kalbos sekančiai pareiškė: "Aš kreipiuosi į jus, kad atkreiptumėt savo veidus, širdis, o jei reiks tai ir kumštis prieš korupciją ir mirtį, kuri planuojama del Kanados."

Po šių trijų kalbų, susirinkimo pirmininkas atsikreipė antifašistinio darbo vedimui aukų, pažymėdamas, kad nekurie laikraščiai fašistų mažo mitingo garsinimui dėjo Arkando paveikslą ir apie juos rašė didžiausiomis antraštėmis, o anti-fašistinio susirinkimo išgarsinimui prisiėjo išleisti apie 500 dolerių. Prasidėjo aukų plaukimas. Trys asmenys ir pora organizacijų paaukavo po šimtą dolerių, o paskui keli desėtkai organizacijų ir asmenų po kelias dešimtis ir mažiau. Tarp jų buvo priduota viena dešimtinė ir nuo Toronto lietuvių, bet ne nuo tų, kurie save garsinasi per nekuriuos Amerikos lietuvių laikraščius, o nuo kairiųjų organizacijų.

Vėliau kalbėjo buvęs Jungtinių Valstijų ambasadorius Vokietijai, Daktaras Dodd. Jis nurodė, kaip fašizmas išaugo Vokietijoj ir dabartiniu laiku pastatė demokratijas į didelį pavojų. Jei šios šalys leis fašizmui žygiuoti pirmyn, tai visas pasaulis atsidurs didžiausiam pavojuj. Anglijos imperija bus fašistų sugriauta, Jungtinės Valstijos izoliuotos, nes jau dabar apie du trečdaliu Lotynų Amerikos fašistai atsuko prieš demokratiją. Apibudino kaip naziai buvusiam Bismarko pastatytam reichstage įtaisė anti-demokratišką paveikslų parodą, kurioje reklamuojama, kad Rusijos, Francijos, Amerikos ir kitų demokratinių šalių valdžios pasauliui yra tikra prapultis. Šale to, naziai mėgsta demokratinių šalių gąsdinimus. Sako, per jo penkių metų gyvenimą Berlyne, Hitleris kas metai suruošdavo didelius miltarinius paradus, į kuriuos pasišaukdavo visus užsienio atstovus, tikslu pagąsdinti demokratines šalis, jog nusileistų jam.

Vokietijos žmonės nenori karo, nes jie žino pereito karo sunkenybes, taip pat ir naziai mato, kad sunku bus jiems kariauti be talkininkų. O tokiais yra Italija ir Japonija. Visi jie giriasi, kad kovoją tik su komunizmu, bet tikrumoj nori pavergti nepriklausomas tautas. Japonijos ambasadorius Berlyne priėjęs prie Dodd džiaugėsi, kad japonams pavykę užmušti 600,000 moterų ir vaikų Kinijoj. Paklaustas japonas, ką jie mano daryti su kitais, atsakė, kad japonai atstovauja dievo valią, o dievo valia reikalauja užmušti kiekvieną kinietį.

"Demokratinės šalys turi kooperuoti ekonominiai. Tuomet jos galės sumažinti bedarbę, pakelti gerbūvį, o jei šalys, kaip Japonija, sulaužys sutartis, prieš tokias privalo būt paskelbtas ekonominis boikotas," pareiškė diplomatas.

MacLeod, nurodė, kad Arkando fašistinė organizacija yra tiktai maska pridengimui nazių šnipų. "Aš pirmiau sakiau ir dabar pakartoju, kad fašistų partijos viršininkas gauna algą nuo asmens, kuris tūlas laikas atgal buvo vienos vokiškos firmos galva Rochesteryje ir tenai buvo suareštuotas už šnipavimą," jis nurodė. Po to perskaitė rezoliuciją, reikalaujančią Kanados valdžios padaryti fašistų šnipinėjimo ištyrinėjimą.

Abelnai didžiulis susirinkimas iš visų pusių puikiai pavyko. Žmonės ramiai klausėsi ir ramiai išsiskirstė namo. Pažymėtina, kad šį susirinkimą parėmė daugelis daktarų, advokatų, profesorių ir šiaip žymių žmonių. Suprantama, susirinkimo didžiąją pusę sudarė progresyviai žmonės.

Kiti Susirinkimai

Antras anti-fašistinis susirinkimas įvyko Queens parke, kuriame dalyvavo apie 500 žmonių. Jį sušaukė per nesusipratimą C.C.F. nariai. Jame pasirodė užsimaskavęs žmogus, kuris pirmiau dirbo su Kanados fašistais ir nuo jų pavogė 50 vertingų dokumentų. Prie to nurodė, kad Montreale fašistai per Niegara Falls iš Jungtinių Valstijų parsivežė 500 revolverių.

Trečias susirinkimas buvo ant Yonge St., ties Masey Hall, kur fašistai laikė savo susirinkimą. Šis susirinkimas neva skaitėsi anti-fašistinis, bet tikrumoj, tai pagelbinis fašistams, kad sutraukus į fašistų mitingą daugiau žmonių. Prieš pora dienų prieš susirinkimą trockistai, pasivadinę save anti-fašistine lyga, išleido lapelius, raginančius visus eiti prie Massey Hall ir pulti fašistus. To pasekmėje policija turėjo gerą progą užtarti fašistus, o fašistai save išsigarsinti, kad būk jie džentelmanai, o juos puolą komunistai. Tokiu būdu prie Massey Hall susirinko keli šimtai trockistų ir suklaidintų ir juos apstojo keli šimtai žiopsotojų. Prasidėjo provokacinės kalbos, per kurias policija suareštavo keturis trockistus ir keletą apstumdė.

Pažymėtina ir tas, kad kuomet fašistai šaukia bent kokį susirinkimą, tai trockistai visais galimais būdais jį išgarsina, šaukdami neva pikietuoti, arba kovoti su fašistais, ties susirinkimu sukelia lermą, o užpuolus policija dalį trockistų sušauktų žmonių suveja į fašistų susirinkimą.

Massey Hall kalbėjo fašistų čyfas Arkandas. Šiame susirinkime dalyvavo apie 500 sukviestų fašistų simpatikų. Išpradžių buvę netoli pora tūkstančių, bet iki fašistai pradėjo savo ovacijas, trys trečdaliai išėjo. Arkando apsaugai buvo išstatyta apie 80 juodmarškinių, kurie laike Arkando kalbos suteriojo keletą moterų. Kas tiktai pravėrė prieš fašistus lūpas, tas buvo užpultas kelių smogininkų ir barbariškai stumdomas ištemptas iš svetainės. Fašistų kalbėtojai paprastai plūdo demokratus ir žydus. Jų apsaugai lauke buvo išstatyta keli šimtai policininkų.

M. G.

Ispanijos Liaudies Reikalais

MONTREAL.—Montrealo lietuviai, vadovaujant komitetui už taiką ir demokratiją, fašistų žudomos Ispanijos liaudies paramai pravedė trijų sąvaičių vajų.

Aukų blankas grąžino sekami draugai ir draugės: Jokubaitis su $4.30; Juraitienė su $1.65; Petronis J. su $1.05; Antanavičienė su $1.75; V. Šiupelis su $2.05; Pelekauskas su $0.50; Danisevičius su $0.25; M. Gudas su $0.50; F. Bunkus su $0.60; Astrauskienė su $0.40; K. Keršienė su $0.25; V. Bunkienė su $0.50; J. Petrauskas su $0.25; Juozelaitienė su 10 centų ir F. Gaurys su $1.30. Viso $15.50.

V. Šipelis

NUMIRĖ OTTO BAUER

PARYŽIUS, Liepos 4.—Šiandien čia mirė savo laiku buvęs Austrijos socialdemokratų vadas Dr. Otto Bauer.

Dr. Bauer Austriją apleido keturi metai atgal, laike sukilimo Vienoj.

Iš A.L.D.L.D. KVK Raštinės

Kas ir Kiek Prisiuntė į Organizacinį Fondą

Nuo birželio 19 d. ligi 30 d. Kanados Veikiantis Komitetas gavo sekančias įplaukas į organizacinį fondą:

Drg. S. R. iš Sudburio prisiuntė $16.20 už išplatintus bilietėlius ir $5.00 drg. J. Dagio surinktų aukų; drg. J. Green iš Hillcrest, Alta., prisiuntė $5.50 už bilietėlius; drg. Alg. Grinkus iš Coleman, Alta., prisiuntė $11.40 aukų, surinktų: dd. Jono Gurkšnio—$5.55, M. Šato ir Jz. Vyšniausko—$4.60, ir Jz. Jakubausko—$1.25; drg. J. Grigaliunas iš Kapuskasing, Ont. $1.75 už bilietėlius ir $10.20 aukų, surinktų: dd. Ch. Songailos—$6.55, F. Wallette—$2.25 ir S. Zostauto—$1.40; drg. F. Kazokas iš Lethbridge, Alta., prisiuntė $12.82 už bilietėlius ir $2.70 aukų; drg. L. Svirplys iš Windsor, Ont., prisiuntė $2.30 už bilietėlius; drg. P. Pergelen iš Windsoro, Ont., prisiuntė $4.65 už bilietėlius; drg. P. Kunčys iš Nipigon, Ont., prisiuntė $2.90 už bilietėlius; drg. A. Petronis iš Winnipego prisiuntė $30.60 už bilietėlius; drg. A. Galdikas iš Hamilton, Ont., prisiuntė $0.85 už bilietėlius; drg. J. Narusevičius iš Red Lake, Ont., prisiuntė $8.00 už bilietėlius; draugas F. Imbrasas iš Port Arthur, Ont., prisiuntė $0.21 už bilietėlius; drg. P. Matulaitytė iš Montrealo pridavė $32.25 už bilietėlius; drg. A. Sirgedas iš Cameron Falls, Ont., prisiuntė $0.60 už bilietėlius ir $4.85 surinktų aukų; drg. J. Pašukonis iš Edmonton prisiuntė $2.00 aukų sukeltų Nanaimo, B. C. draugų.

Bendrai per minėtą laikotarpį gauta $118.68 už bilietėlius ir $36.15 aukų. Pridėjus pirmiau skelbtas įplaukas į org. fondą, tai sulyg birželio 30 d. K.V.K. yra gavęs $172.83 už bilietėlius ir $103.73 aukų.

Prieš birželio 25 d. prisiuntė bei pridavė išplatintų bilietėlių už kuriuos pinigus pažadėjo grąžinti vėliau. Tuo būdu už bilietėlius dar įplauks apie $45.00.

Organizacinio fondo kėlimo vajuje, pakol kas, geriausia atsirekomendavę ALDLD 139 kp. Coleman, Alta.; 18 kp. Edmonton, Alta; 95 kp. Kapuskasing, Ont. ir 217 kp. Winnipeg, Man.

Dar penkios dienos likę gavimui organizacinio fondo vajaus ir po to bus paskelbta, kuris rajonas laimės K.V.K. skirtą $10.00 dovaną ir kuri kuopa laimės $5.00 dovaną. Dabar tvirčiausi kandidatai dovanoms laimėti yra Ketvirtas Rajonas ir Coleman kuopa. Bet gali įvykti ir staigių pasikeitimų, nes kaip kurios kuopos ruošiasi tik paskutinę dieną prabilti ir "pareikalauti," kad jiems pasiųstume dovanas.

Platintų Bilietėlių Laimėtojai

Birželio 25 d. Montreale įvykusiame šokių vakare buvo traukimas laimėjimų. Laimėjimai teko: pirmas laimėjimas, stalinis laikrodis, vertės $15.00, teko Nr. 557, F. Goriui, 266 Wood Ave., Montreal, Que.; antras laimėjimas, $10.000, teko Nr. 4593, A. Ivask, 637 Simpson St., Fort William, Ont.; Trečias laimėjimas, plunksna ir paišelis—setas, vertės $5.00, teko Nr. 2762, G. Šimonis, 26 Palmerston St., Toronto, Ont.; Ketvirtas laimėjimas, rankdarbis, teko Nr. 3153, A. Južaitis, 186 Minto St., Sudbury, Ont.

Laimėjimai išsiuntinėjami tų lokalų organizacijų komitetams, kad jie pasirūpintų įteikti laimėjimus virš vardintiems laimėtojams.

Šį Mėnesį Skelbsime Kanados Kuopų narių Stovį Sulyg Mokesčiu

Liepos mėn. pabaigoje paskelbsime kiek kuri kuopa turi narių ir kaip stropiai kurios kuopos nariai mokasi narines duokles. Esamu laiku, jeigu perstatyti kiek kuri kuopa turi užsimokėjusių duokles narių, tai kaip kurių kuopų komitetams ir nariams tektų smarkiai rausti iš gėdos del atsilikimo narinių duoklių mokėjime.

Todėl labai prašome paskubėti su narinių duoklių mokėjimu ir prisiuntimu Kanados Veikiančiam Komitetui. Esamu laiku tame darbe gražiai veikia Montrealo ir Edmontono kuopos, kurios šiomis dienomis prisiuntė po keliolika dolerių narinių duoklių. Bet kaip atsirekomenduos prieš Kanados lietuvių progresyvę visuomenę teks matyti šio mėnesio pabaigoj.

K. Kilikevičius
P. O. Station "D," Box 44,
Montreal, Que.

Sekmingas ALDLD Suvažiavimas

BROOKLYN, N. Y. — Liepos 2 d prasidėjęs ALDLD visuotinas kuopų atstovų suvažiavimas, kuris tęsėsi dvi dienas, susidėjęs iš keturių sesijų praėjo gana sekmingai. Dalyvavo 84 delegatai—80 deleg. iš 53 kuopų ir 4 deleg. iš trijų apskričių. Du delegatai buvo iš Kanados, vienas K.V.K. ir Pirmo Rajono ir vienas 137 kuopos (abudu iš Montrealo. Žadėjo būti iš Toronto, bet del čia dar nežinomų priežasčių, neatvyko). Su pasveikinimais gauta $74.00 aukų.

Suvažiavimo centrinis klausimas buvo, kaip išauginti skaitlingą ALDLD įtraukiant plačiąsias lietuvių darbininkų mases į šią darbininkišką apšvietos organizaciją, ypatingai jaunimą ir moteris. Paskutinė sesija buvo pašvęsta vien moterų klausimui. Antras svarbus klausimas buvo darbininkiškos spaudos, mūsų literatūros platinimas.

Laike paskutinės sesijos suvažiavimas pasiuntė iš 5 delegaciją patikti 18 grįžusių iš Ispanijos sužeistų liaudies kovotojų.

Bendrai, suvažiavimas praėjo geroj nuotaikoj, draugišku susitarimu visais diskusuojamais klausimais.

J. Lesevičius

Darbininkai Apsisaugokite

MONTREAL. — Nekuris laikas atgal buvo rašyta Liaudies Balse, kad po darbininkų namus valkiojasi bosų pasiųsti šnipai ir klausinėja darbininkus apie unijas, organizacijas ir bendrai apie visą darbininkišką veikimą.

Tie šnipai save persistato unijų vadais, veikėjais, arba šiaip dideliais darbininkų draugais. Tačiau tikrumoje jie yra pasiųsti bosų, kad sužinoti, kaip veikiama unijose ir kitur.

Draugai darbininkai! Šią pastabą rašau ne todėl, kad jus įbauginti, bet kad būtumėt atsargūs veikime; kad susiriištumėt su organizacijose veikiančiais asmenimis, bet nekalbėtumėt nepažįstamiems kas nereikia. Tik susirišę su tikrais veikėjais galėsime išsikovoti žmoniškesnes gyvenimo sąlygas, o pasakodami šnipams tik pakenksime.

Jaunas Unijistas

Tel. KL. 2232 Gyv. ME. 4209

Dr. Ralph Weinstein

Kalba lietuviškai
Oficialus Sunų ir Dukterų K. L. S. P. D. daktaras
Valandos: 2—4 val. po piet ir 7—9 val. vak. ir sulig susitarimo
455 Spadina Ave. Kam. 502, Toronto

Tel.: LA. 4441

Daktaras H. Rosenfeld'as

Oficialus M.L.S.D.P.D. ir D.L.K.V.N.K.P.D. Gydytojas
Kalba Lietuviškai
Valandos: 2—4 val. po piet, 7—8 val. vak. ir sulyg susitarimo
4539 Park Ave. Montreal, Que.

National Travel Bureau

J. A. PAPESH — Savininkai — J. K. KENEDY
Komisijonierius Oficialis vertėjas

296 Queen St. W. Telefonas EL. 8636 Toronto, Ont.

Atstovaujame visas garlaivių kompanijas

1. Galime atgabenti į Kanadą jūsų moterį ir vaikus. Laivakortes duodame už pinigus ir ant kredito.
2. Pasiunčiame pinigus Lietuvon ir į visas pasaulio šalis ir išmokame daug aukštesniu kursu, negu kitos agentūros. Pinigų persiuntimas per radio brangiau kainuoja tik 25 centus. Jei jūs per mus pasiųsite 10 kartų, tai vienuoliktu kartu jums patarnausime veltui.
3. Per trumpą laiką mes išimsime jums Kanados pilietybės popierius ir jums kainuos tiktai $8.00. Jūsų žmonai tiktai $3.00.
4. Mes perkalbame teisme, immigracijos ir konsulatų įstaigose. Mes išversime visus jūsų dokumentus į anglų kalbą.
5. Mūsų ilga praktika jums garantuoja greitą, paveikiantį ir teisingą patarnavimą. Mūsų obalsis—didelė apyvarta su mažu pelnu. Rašykite mums sava kalba.

Tel.: HA. 8477

Dr. J. O. Villeneuve

Venerinių Ligų Specialistas
Gydo siphilį, gonoreą ir tikrina kraują.
Ofiso valandos: 1 iki 9 v.v.
1107 St. Denis St., Montreal
Netoli Dorchester St.

Tel. PL 9659 Gyv. DO 5947

J. M. ROSENFELDAS

Lietuvis Advokatas
Atlieku visus teismų patarnavimus, parūpinu pilietybės dokumentus, įgaliojimus, morgičius ir kt.
20 St. James St. E. Kamb. 26
MONTREAL, QUE.
Sulyg susitarimo priimu klijentus ir vakarais gyvenamoj vietoj: 451 Edward Charles.

NUOLATINIS, GREITAS SUSISIEKIMAS

Tarp New Yorko ir Klaipėdos, Per Gothenburgą

Kelionė prasideda ir baigiasi Švedų Amerikos Linijos laivais.
Nuo Švedijos, vyksta iš Stockholmo ar Kalmaro moderniškuoju S. S. "Marieholm."

Nereik Švedų vizos keleiviams į Lietuvą per Švediją.

Laivų išplaukimai iš New Yorko:

DROTTNINGHOLM: Liepos 14, Rugpiūčio 8
GRIPSHOLM: ..... Liepos 22, Rugsėjo 7
KUNGSHOLM: .... Rugpiūčio 18, Rugsėjo 14

Platesnių žinių ir laivakorčių kreipkitės vietinį laivakorčių agentą, arba

SWEDISH AMERICAN LINE

1410 STANLAY ST., MONTREAL, QUE., CANADA

Lietuviai! Veskite Savo Reikalus Per DOMINION TICKET OFFICE

143 Queen Street West, Toronto, Ont. Phone WA. 6344

Seniausia ir patikimiausia laivakorčių kontora. Gyvuoja jau 22 metu. Laivakortės, pinigų persiuntimas, pilietybės popierių išėmimas, apdrauda ir daugelis kitų patarnavimų.

S. Heifetz, menedžeris

Lit. TSR Knygų Rūmų Knygų Saugykla