PEOPLE'S VOICE
The Lithuanian Twice-weekly Newspaper in Canada, Published by the Lith. Press Association, P. O. Station C., Box 1013, Toronto 3, Ont., Canada.

LIAUDIES BALSAS

Kanados Lietuvių Darbo Žmonių Laikraštis

Visų Šalių Darbininkai, Vienykitės! Jūs Nieko Nepralaimėsit, Tik Retežius, O Išlaimėsit Visą Pasaulį!

Nr. 252 ANTRADIENIS, RUGPIŪČIO (AUGUST) 16, 1938, TORONTO, ONTARIO METAI VII

New Toronte Viršų Paėmė Demokratija

Reakcionieriai Pabijojo Stoti Kovon ir Davė Leidimą

NEW TORONTO, Ont.—Kaip jau buvo pranešta, New Toronto valdyba, remdamosi savo tarimu, buvo atsisakius duoti leidimą vietiniam C.C.F. klūbui (CCF yra socialistinės pakraipos partija) laikyti viešą mitingą Prince of Vales parke, bet CCF klūbas paskelbė, jog mitingą laikys ir be leidimo, nurodinėdamas, kad New Toronto patvarkymas yra prieškonstitucinis.

CCF mūšį laimėjo: New Toronto valdyba ir policija, pamačiusios, kad šaukiamama mitingui yra didelis pritarimas, nusileido ir leidimą išdavė.

Mitingas buvo gana pasekmingas.

"Mes giname laisvės žodį ne tik New Toronte, bet ir visoj Dominijoj," pareiškė E. B. Jolliffe, provincialio CCF komiteto narys, aiškindamas mitingo tikslą.

"Britanijos ir šios šalies darbininkų klasė žodžio laisvę išsikovojo del savęs ir mes niekados neatiduosime," pareiškė John Buckley, Unijų Tarybos sekretorius.

Kalbėdamas apie New Toronto valdybos puolimą ant CCF, kaip ant komunistinės organizacijos, Buckley pažymėjo, jog jis toj šalyj, kur valdžiai vadovauja komunistai, išbuvo kelius mėnesius ir matė, ką komunistai tenai daro. "Aš jų darbais labai nustebau," pareiškė jis. "Tenai, atminkite, bedarbių nėra visai."

Vienas tarybos narys norėjo apginti miesto valdybą, bet nieko neišėjo.

Rumunijos Valdžia Naikina Geležinę Gvardiją

BUCHARESTAS. — Rumunijos vidaus reikalų ministeris Armand Calinescu nusprendė sunaikinti paskutines pirmiau buvusios galingos "geležinės gvardijos" liekanas ir su tuo prašalinti nazių pavojų Rumunijai.

Paskutinėmis dienomis ilgiems metams į kalėjimus uždaryta septyniolika naziškos organizacijos vadų ir Corneliu Codreanu, "geležinės gvardijos" vadas. Be to, valdžios autoritetai šalyje ieško dar keleto kitų vadų, kurie prasišalino pajutę arešto pavojų. Princas Aleksandras Cantacuzio, "Dešimties tūkstančių drąsiųjų" vadas, kuris buvo davęs prisiegą mirti už legijono reikalus, iššoko pro važiuojančio traukinio langą ir pabėgo.

Pora dienų atgal Buchareste atrasta slapta pronaziškų veikėjų radio stotis, kurioje suareštuota keletas jaunų studentų. Visi areštuotieji atiduoti kariuomenės teismui.

Iš Kapuskasingo Dalyvaus Kanados Lietuvių Kongrese

KAPUSKASING.— Kapuskasing apylinkės miškų darbininkai turėjom pasitarimą Kanados Lietuvių Kongreso klauismu, vienbalsiai užgyrėm šaukiamą kongresą ir nutarėm pasiųsti delegatą. Delegato kelionės padengimui ant vietos sukėlėm 35 dolerius.

Taip pat miškų kirtėjai nepagailėjo paskirti po trijų-keturių dienų uždarbį, kad pagelbėjus anti-fašistinę kovą vedantiems Lietuvoj gyvenantiems broliams. Nutarėm ir toliau tęsti vajų ir gelbėti į kalėjimus sukimėtus Lietuvos politinius kalinius.

Kviečiame ir kitus šios apylinkės lietuvius sulyg savo išgalės prie svarbaus darbo prisidėti.

S. Žostautas

PROTESTAS PRIEŠ VEŽIMĄ GELŽGALIŲ Į JAPONIJĄ
New Yorko kinai ir kitų tautų darbininkai, čia matomi laike masinio susirinkimo, Brooklyno uoste, prieš Yamashita Japonų linijos laivą, sušaukti protestui prieš išsiuntimą metalo ir kitų karo reikmenų Japonijai.

Visa Europa Laukia Didelių Įvykių, Nes Vokietijos Naziai Pradėjo Didelius Manievrus

ČEKOSLOVAKIJA VISOMIS JĖGOMIS RUOŠIASI GINTIS

Numatoma, Kad Šią Savaitę Gali Pasireikšti Visuotinas Krizis

PRAGA, Rugpiūčio 14. — Čekoslovakijos valdžios rateliuose ir visuomenėj yra plačiai išsiplatinę įsitikinimai, kad šioji sąvaitė atneš Čekoslovakijai nuo Vokietijos pusės labai rimtą padėtį. Kokią formą paims ateinantis krizis, kol kas nežinoma, bet vyrauja nuomonė, kad gali įvykti militarinis pasimojimas, nes Reichas pasiruošęs prie visokių provokacijų. Visi laikraščiai perspėjo visuomenę, kad ji laikytųsi šaltai į tą, kas galimai atsitiks, ir nesiduotų išprovokuoti.

Užsienines spaudos atstovai atlankė sudetų apylinkes, kuriose nepatėmijo Čekoslovakijos kariuomenės sustiprinimo, ar mobilizacijos, bet patėmijo, kad kariuomenė pasirengus prie įvairių žygių. Taip pat sudetai viešai kalbėjo, kad rugpiūčio 15 diena Vokietijos armijos didžiulių manievrų diena, bus "Vokietijos armijos į Čekoslovakiją įsiveržimo diena." Bet kiti sudetai yra įsitikinę, kad kuomet naziai veršis į Čekoslovakiją, tai sudetų apylinkės pasiliks griuvėsių krūvomis.

Iš Čekoslovakijos kariuomenės judėjimo matosi, kad ji pasiruošus platesniems žygiams, negu gegužės 23 dienos. Tam tikroj distancijoj, po visais tiltais, tilteliais, net ir po lygiais keliais yra pavestos minos. Pelkės irgi neliuosos nuo minų, bei kitų pinklių. Aišku, kad tankai ir pėstininkai negalės praeiti pro šias kliūtis. Už tai manoma, kad naziai greičiau griebsis užpuolimo iš oro.

Visoj šalyj, Čekoslovakijos visuomenė šaukia susirinkimus ir demonstracijas, kuriose parodo didžiulį entuziazmą ir lojalumą.

LONDONAS, Rugp. 14. — Anglijos vyriausybė šiandien nukreipė visą dėmesį į lordą Rucimaną, kad jis sutaikytų sudetus su Čekoslovakija, nes padėtis pasidarė labai pavojinga. Naziai rytoj pradeda didžiulius armijos manievrus Čekoslovakijos ir Francijos pasieniuose, kurie užtruksią apie šešias sąvaites.

Šiems manievrams naziai pašaukė atsarginius, sumobilizavo automobilius, motociklus, arklius ir surekvizavo kitą civilinį turtą. Šie milžiniško masto manievrai yra suruošti Čekoslovakijos pagąsdinimui, bet kartu sukelia didelį alarmą ir visoj Europoj.

Francijos valdžia nesukėlė alarmo, bet yra įsitikinus, kad tie manievrai gali būti labai pavojinti Europos taikai.

VOKIETIJOS DARBININKAI SABOTAŽUOJA NAZIŲ KARINIUS PRISIRUOŠIMUS

LONDONAS, Rugp. 15. — Manchester Guoardian gavo iš Varšavos pranešimų, kad Silezijoj prasidėjo dideli neramumai del nazių šiandien pradėtų manievrų. Silezijos žmonės pradėję sabotažuoti fortifikacijų projektus ir visą karinį pasiruošimą. To sąryšyje suareštuota 500 angliakasių ir valstiečių.

Nekuriose vietose įvykę susirėmimų su policija. Vienoj vietoj vienas darbininkas žuvo ir keletas sužeista. Darbininkai išleido anti-nazinius atsišaukimus.

Renkasi Atstovai Nuo 15,000,000 Jaunimo

NEW YORK, Rugpiūčio 15.— Į New Yorką renkasi Pasaulio Jaunimo Kongreso atstovai, kurie atstovaus 15,000,000 jaunimo 54-se šalyse. Manoma, kad bus 500 atstovų.

Kongresas prasidės šiandien vakare. New Yorko miesto vardu Kongresą sveikins majoras La Guardia. Suvienytų Valstijų valdžios vardu sveikins valstybės sekretoriaus pagelbininkas Berle.

Kongresą stebės apie 20,000 pašaliečių.

Atidaramoji sesija susidės iš sveikinimo kalbų. Po to seks parengimas.

Kitos Kongreso sesijos atsibus Vassar kolidžiuje.

Vienykitės į Vieną Frontą Sako Kunigas

Organizuokit Kooperatyvus, Imkitės Politinio Veikimo, Jo Patarimas

TRURO, Nova Scotia.—Bendras darbininkų, valstiečių ir žuvininkų frontas būtinai reikalingas, norint išrišti dabartines ekonomines ir politines Nova Škotijos problemas, pareiškė Dr. M .M. Coady iš švento Franciškaus Ksavėro universiteto, kalbėdamas metinėj United Workers of America konvencijoj.

Šis katalikų kunigas nurodė, kad provincijos turtų išnaudojimas saujos kapitalistų rankose. Štai kodel užmiršti žmonių reikalai.

"Per 30 metų jūs jau patyrėte organizacijos naudą," jis nurodė. "Bet jūs turite organizavimą tęsti toliau." Jo manymu, mainieriai turi ištiesti vadovaujančią ranką valstiečiams ir žuvininkams, kad suvienyti visas darbo mases del bendrų reikalų.

Coady perstatė kalbėti Daratą Day, kuri įsteigė Katalikų Darbininką (Catholic Worker), kuri išgyrė Amalgamated Clothing Workers ir International Ladies Garment Workers unijas už lavinimą darbininkų ginti savo reikalus.

Konvencijoj buvo atstovaujama 12,000 mainierių.

Prokuroras Pyksta, Kam Mini Padlock Įstatymą

QUEBEC, Que.—Pereitos sąvaitės pabaigoj čia buvo svarstoma Lessardo ir kitų dviejų byla už sulaužymą padlook įstatymo.

Kaltinimai taip surašyti, kad padlock įstatymo visai neliečia. Persekiotojai, matote, nenori duoti progos pažangiesiems įteikti bylą aukštesniems teismams ir tokiu būdu išmėginti padlock law teisėtumą.

Kada kaltinamųjų advokatas tik suminėjo padlock įstatymą, visuomet prokuroras išstojo su protestais ir prakalbomis girdamas padlock įstatymą.

Šią sąvaitę byla bus svarstoma toliau.

Lessardas kaltinamas nuplėšime padlock, o kiti du už pagelbėjimą. Jie palaikę automobilyje detektivus, užrišę duris.

NAZIŲ ORLAIVIO IŠLEIDIMUI SUSIRINKO 500

NEW YORK.—Išleidimui nazių orlaivio, kuris buvo atskridęs iš Vokietijos, susirinko vos 500 žmonių. Tai labai šaltas Suvienytų Valstijų visuomenės atsinešimas linkui nazių.

Kada orlaivis pribuvo, majoras La Guardia buvo išvykęs, kad išvengti susitikimo.

SHANGHAI, Kinija.—Iš užsienio paramai nukentėjusiems nuo karo yra gauta $37,000,000.

Daugiausia paramos gauta iš Suvienytų Valstijų, Anglijos ir Filipinų salų.

FORDAS GAUNA MEDALĮ NUO HITLERIO
Henry Ford (viduryje) priima aukščiausio vokiečių ordino arelio medalį. Tą medalį jam įteikė Karl Kapp, nazių konsulas Clevelande (dešinėj), su komplimentais nuo Hitlerio, 75 metų sukaktuvių proga. Hitleris nepadarė klaidos apdovanodamas Fordą, nes jis yra to užsitarnavęs. Yra visiems žinoma, kad jis yra didžiausias darbo žmonių priešas, kas Hitleriui labai patinka. Jis taipgi aukoja dideles sumas pinigų Vokiečių Bundui Amerikoje ir kitur. Aukščiausias S.A.V. teismas irgi jam įdavė prezentą—įsakymą priimti atgal, su mokesčiu už tą laiką, per kurį jie nedirbo, darbininkus, prašalintus nuo darbo už veikimą unijoje.

Lojalistai Atmušė Fašistų Atakas 2-juose Frontuose Laimėjo Didelį Mūšį Ore

IŠ FAŠISTŲ PUSĖS KRITO 18 ORLAIVIŲ

Fašistai Bombardavo Anglijos Laivus

BARCELONA, Rugp. 15. — Nuolatos besitęsianti Ebro fronte mūšiai pastarųjų kelių dienų laikotarpyje pasviro respublikos kariuomenės naudai. Visos darytos fašistų atakos išmušti lojalistus iš lojalistų užkariautos teritorijos nuėjo veltui. Valdžios manymu, pats didžiausias pavojus Ebro fronte jau praėjo.

Šiame fronte vakar įvyko didžiulis orlaivių susirėmimas, kuriame lojalistų orlaiviai nuleido žemyn trylika itališkos išdirbystės ir du Messerschmidta išdirbystės orlaivius. Mūšis užtruko dvi valandas. Iš lojalistų pusės žuvo tiktai vienas orlaivis, bet ir tas žuvo ne nuo fašistų kulkų, o del įvykusios nelaimės.

Taip pat per dvi dienas fašistai atakavo lojalistus prie Segre upės, bet nepavyko lojalistų išmušti iš pereitą sąvaitę užimtų pozicijų.

Paskutiniu laiku fašistų orlaiviai smarkiai pradėjo užpuldinėti miestus. Vien Barceloną laike 24 valandų atakavo net keturis kartus. O šiandien fašistai atakavo Valenciją, Alikantę ir El Grao uostą. Pakliuvo ir trims Anglijos prekybiniams laivams, vienam Alikantės uoste ir dviem El Grao uoste. Vienas anglas žuvo, o du sužeisti.

JAPONAI KĄ TIK NEISSAUKĖ NAUJŲ SUSIKIRTIMŲ

MASKVA, Rugp. 14.—Sovietų komunikatas nurodo, kad ką tik išvengta naujų susikirtimų su japonais, kada jie po pasirašymo paliaubų keletą metrų pažengė pirmyn į Changkufeng aukštumos šiaurinę paslaitę.

Litvinovas išdėstė Shigemitsui, kad jei japonai neatsitrauks, tai Sovietai skaitys sutarties laužymu, nes sulig sutarties abi pusės turėjo pasitraukti po 80 metrų.

Japonų karo atstovai atsisakė pasirašyti po protokolu ir rubežiaus nustatymo žemlapiais. Sako lauksią nuo aukštesnių viršininkų įsakymo.

Sovietų karinė vadovybė praneša, kad Shangkufeng aukštumos susirėmimuose 236 raudonarmiečiai žuvo ir 611 sužeista, o iš japonų pusės 600 žuvo ir 2,500 sužeista.

Kisielius Sako Pergalė Bus Liaudiečių Pusėje

Brangus Drauge!

Kadangi taip ilgai nerašiau, tai net gėdinuos pradėt. Esu ligoninėj, nes sužeistas į koją, bet nepavojingai. Tikiu, kad greitai būsiu sveikas ir tinkamas frontui.

Čionai nesistengsiu suteikti daug žinių apie Ispaniją, nes jų gaunat pakankamai iš laikraščių, tik noriu pasakyti, kad lojalistų pusėj, kaip kareivių, taip ir civilių žmonių tarpe, šiuo kritišku momentu yra stipri energija ir morālė. O fašistų pusėj, tai visai priešingai. Bet pas juos randasi mašinos, plienas, bombos. Tačiau niekis, kad ir sunki kova, su demokratiją mylinčių žmonių pagelba bus nusukti Musolinio ir Hitlerio jėgų sprandai.

Gal ką žinote apie Butrimą ir Grigaravičių? Nes aš esu vakarinėj Ispanijoj, o jie manau randasi Katalonijoj. Mėginau rayti laiškus, bet negavau atsakymo.

Perduokit mano širdingus linkėjimus visiems Winnipego lietuviams.

Su revoliuciniais linkėjimais.

L. Kisielius

PASKIRTI NUGALĖJIMUI
Remiantis žiniomis, manoma, kad šitie trys senatoriai, kurie prieštaravo prieš Roosevelto proponuojamus Bilius ir įstatymus, yra demokratų partijos vadovybės paskirti prašalinimui laikė šio rudenio nominacijų. Iš dešinės į kairę: Ellison D. Smithis South Caroline, Walter F. George iš Georgia ir Millard F. Tydings iš Maryland.

Seimas Kurs Apie Taksus Nei Nekalba

Tačiau Biudžetą Padidino 30 Bilijonų Rublių

MASKVA. — Kuomet kapitalistinės šalies seimas nori padidinti biudžetą, daugiausiai jis diskusuoja apie taksus—mokesčius. Visos kapitalistinio seimo atstovų diskusijos sukasi apie tai, kaip išlupti iš žmonių daugiau mokesčių.

Visai kita istorija su Aukščiausiu Sovietų Sąjungos Sovietu.

Nors Aukščiausias Sovietų Sąjungos Sovietas (seimas) nutarė ateinantiems metams biudžetą padidinti nuo 96 bilijonų rublių iki 126 bilijonų rublių, tačiau nei vienu žodžiu neprasitarė apie didinimą valstybinių mokesčių.

Iš kur jis gaus 30 bilijonų rublių?—Fabrikuose. Mat Sovietų Sąjungoj nėra parazitų, kurie pasigrobtų viską, ką darbininkai pagamina.

Aukščiausio Sovieto nariai nurodinėjo, kad gamyba fabrikuose pakilo, prekyba pagerėjo, todel šalis turės daugiau pajamų.

Dabar kyla klausimas, kam tos pajamos teks. Ogi štai kam: socialės apdraudos, šalies apgynimo ir gamybos plėtimo fondams papildyti.

Kuomet kapitalistinėse šalyse didesnė gamyba reiškia tik didesnį pelną kapitalistams, tai Sovietų Sąjungoj reiškia visuotiną pagerinimą žmonių būvio.

Apsigynimo reikalams Sovietų Sąjungos seimas paskyrė 27 bilijonus rublių, reiškia 21 nuošimtį viso biudžeto. Gi tuo tarpu pereitais metais Italija apsiginklavimui skirė 42 nuošimčius savo biudžeto. Vokietija pereitais metais apsiginklavimo reikalams skyrė du trečdaliu savo biudžeto. O japonijos militaristai pasigrobė net 79 nuošimčius Japonijos biudžeto.

Anticosti Saloje Įrengs Orlaivių ir Laivų Bazes

PORT MENIER, Que. — Apsigynimo ministerijos paskirta komisija Anticoti salą jau apžiūrėjo ir daro planus įrengimui orlaivių ir laivų bazių.

Tai ta pati Anticosti sala, kurios labai pageidavo Vokietija. Ji buvo atsiuntusi net ir pirklius, kurie norėjo ją nupirkti.

Kadangi ji randasi labai svarbioj strateginėj vietoj, Kanados valdžia nutarė ją paversti į apsigynimo bazę.

Mat ji randasi švento Lauryno upėj, kur ji įteka į švento Lauryno įlanką. Pro šią salą turi praplaukti visi į Montrealą ir iš Montrealo plaukianti laivai.

Liadies Balso Piknikas Toronte Buvo Sekmingas

TORONTO, Ont.—Kaip ir buvo tikėtasi, Liaudies Balso piknikas Toronte buvo labai pasekmingas.

Žmonių buvo virš 400. Buvo svečių iš Montrealo ir kitų lietuvių kolonijų. Visi labai gražiai linksminosi iki sutemo.

Liaudies Balsas gavo daug vertingų dovanų nuo Toronto lietuvių biznierių ir šiaip rėmėjų, kurios buvo paleistos ant laimėjimų.

Apie aukas ir aukotojus bus pranešta kitam numeryje, o dabar užteks, nes vietos stoka. Tėmykit sekantį numerį.

Šeimininkės virė pietus.

Daug įvairumo pridavė Jurgis Pipiras ir Agnieška.

Nuo tokio pasekmingo pikniko, žinoma, liks ir pelno, bet dabar atskaitos dar nepadarytos.

Rep.

Liaudies Balsas

KANADOS LIETUVIŲ LAIKRAŠTIS, LEIDŽIAMAS SPAUDOS DRAUGIJOS. IŠEINA DU KARTU Į SĄVAITĘ.

Prenumeratos Kaina:

Kanadoj ir Didžiojoj Britanijoj metams $3.00; pusei metų $1.50. Visur kitur metams $3.50; pusei metų $1.75. Atskira kopija 5 centai.

Pašto perlaidas (Money Orders) išrašykite Liaudies Balso vardu:

LIAUDIES BALSAS

P. O. Station C, Box 1013, Toronto 3, Ontario, Canada.

"Stalinas Nori Įvesti Rusijoj Fašizmą"

Tūlas J. P. Tamas rugpiūčio 10 dienos Naujienose piškina:

"Bolševizmas iš Stalino jau senai išgaravo. Jis ir komunizmą nenorėtų toliau praktikuoti, atseit, sutiktų jį visai panaikinti. Jis eina prie to, kad atsteigti Rusijoje kapitalizmą fašistinių valstybių tvarka. Be to, dabartinė Rusijos valdymosi tvarka visai skirtinga nuo tos tvarkos, kuri buvo prieš 20 metų. Iš viso atrodo, kad jis norėtų susidėti su dideliu savo 'priešu' Hitleriu, o su kitais sudaryti sąjungą ir valdyti visą pasaulį."

Argi ištikrųjų taip yra? Visai ne. Komunistų (bolševikų) Partijai vadovaujant (o komunistų partijai vadovauja Stalinas ir kiti geri bolševikai), Sovietų Sąjunga jau išgyveno visas kapitalistines liekanas, tai yra privatinę nuosavybę gamybos priemonėse, ir įsteigė socialistinę tvarką, tai yra visuomeninę nuosavybę gamybos priemonėse. Dabar Sovietų Sąjunga žengia artyn komunizmo. Dabar yra rengiamos sąlygos, kuriose bus galima kiekvienam duoti pagal reikalą, o imti pagal jo išgalę. Kitaip sakant, artinamasi prie tokio laikotarpio, kuriame kievienas žmogus dirbs pagal savo išgalę, o gaus pagal reikalą. Kad Sovietų Sąjunga prie to eina, šiandien pripažįsta kiekvienas save gerbiąs žmogus, žinoma, kuris šiek tiek nusimano, kas tai socializmas ir komunizmas. O draugas Stalinas yra griežčiausias kovotojas už tą liniją, kuri veda prie komunizmo.

Kas liečia tą faktą, kad dabar Sovietų Sąjungoj viskas kitaip išrodo, negu išrodė 20 metų atgal, tai tame nieko nepaprasto nėra. Juk 20 metų atgal viskas buvo tik perimta iš caristinio režimo. Nors valdžia buvo kita, tačiau ekonomijoj juk buvo po senovei. Ėmė daug laiko, kol sovietai išrovė iš šaknų viską, kas buvo netinkama socialistinei tvarkai. Už 20 metų Sovietų Sąjungoj bus vėl viskas daug skirtingiau, negu dabar. Juk Sovietų Sąjunga, kaip ir visas pasaulis, nestovi ant vietos, o priešingai, žengia pirmyn nepaprastu greitumu, šimtą kartų greičiau, negu kapitalistinis pasaulis. Tačiau sugrįžimo prie kapitalizmo nesulauksite. Tik tokiame atsitikime kapitalizmas į Sovietų Sąjungą sugrįžtų, jeigu ją užkariautų kuri nors kapitalistinė šalis. Bet to taipgi neatsitiks.

Keista, kad "socialistinis" laikraštis neturi gėdos talpinti tokias nesąmones. Juk tai klaidinimas tų žmonių, kurie krypsta prie socializmo, bet mažai apie jį nusimano. Komunistams tokie raštai nieko nepakenks, nes komunistai žino, kur socializmas prasideda, o kur baigiasi.

Lietuvių Liaudis Neteko Jauno Poeto

Lietuvoj gautas pranešimas, kad šių metų kovo mėn. 26 dieną Ispanijoj, Aragono fronte, kautynėse su fašistais žuvo jaunas lietuvių liaudies poetas Julmis—Julius Misiukevičius. Apie jo vykymo į Ispaniją tikslą "Mūsų Jaunimas," pažangios minties Lietuvos jaunimo laikraštis, rašo:

"Sprendžiant iš jo laiškų ir raštų, Julmis (jo slapyvardė—Liaudies Balso redakcija) nuvyko į Ispaniją pernai rudenį, rugsėjo-spalių mėn. Nuvyko, kad padėti ispanų liaudžiai gintis nuo savų ir svetimų fašistų. Kaip kadaise garsusis anglų poetas Bironas, kuris ėjo padėti graikams išsivaduoti iš turkų vergovės ir žuvo dėl jų laisvės, taip Julmis padėjo savo jauną gyvybę ant ispanų tautos laisvės aukuro.

"Dar vieno lietuvio krauju apšlakstyta Ispanijos žemė. Ir lietuvio, kuris turėjo ne tik jautrią širdį, traukusią jį už tolimų Pirėnų kalnų kautis dėl teisybės ir progreso, bet ir gabią plunksną, daug energijos ir jaunatviškų jėgų, kuriomis ir savo tautos labui jis būtų galėjęs daug gero ir naudingo nuveikti. Todėl Julmio dvigubai gaila. Bet drįstame manyti, jo kraujas neveltui pralietas. Jo herojiška mirtis Ispanijos karo eigos, žinoma, nenulėmė ir negalėjo nulemti, nes vienas asmuo nedaug tereiškia, bet masės tokių, kaip jis, pasiaukojimas ir karžygiškumas tikrai turėjo tą reikšmę, kad demokratiškoji Ispanija ir šiandien dar vis dėlto tebėra gyva ir nenugalima. O kol dar nėra nugalėta Ispanija, tol Europos fašizmas vis dar nėra visiškai tikras dėl savo galybės ir nedrįsta sukurto pragaro Ispanijoj išpėlsti po visą Europą. Ispanija, kovodama už savo laisvę, šiandien saugo laisvę ir taiką visos Europos. Ir ta taika, ypač mažųjų tautų taika, laisvė, saugumas išbus tol patvari, kol Ispanijoj bus laisva norą viena pėda žemės. Taigi, Julmis, kovojęs respublikoniškosios Ispanijos pusėj, žuvo ne vien už ją, bet ir už visas tautas, kurioms tarptautinis fašizmas nemažiau pavojingas, kaip ir Ispanijai."

Labai gaila jauno poeto ir kovotojo, kuris daug žadėjo visai lietuvių liaudžiai. Bet nieko nepadarysi—kiekviena kova reikalauja aukų. Iš aštuonių kanadiečių lietuvių, nuvykusių į Ispaniją tais pačiais tikslais, gali nebegrįžti bent keli. Bolis jau nebegrįš. Kiti sužeisti arba Franko nelaisvėj. Vieną ką mes galime padaryti minėdami tų kovotojų mirtį, tai sustiprinti kovą už tas idėjas, kurias tie kovotojai begindami mirė. Tai yra, mes turime sustiprinti kovą prieš fašizmą; teikti didesnę paramą dar tebekovojantiems. Reikalinga paramà ir tiems, kurie sugrįžo nujėginti—buvę sužeisti ar kaip kitaip netekę sveikatos.

Remdami Ispanijos kovotojus, mes palaikysime tą jėgą, kuri laiko fašizmą nuo išplėtimo sukurto pragaro po visą Europą. Tuo pačiu sykiu pagerbsime tuos didvyrius, padėjusius savo gyvybę, kad demokratija ir taika pasaulyje nežūtų.

Tie laikai, kada kapitalistai į darbininkišką spaudą nekreipė jokios atydos, jau praėjo. Štai pora atsitikimų, kurie tai patvirtina.

Kada pieno trustas Toronte norėjo pakelti pieno kainą, jis to savo užsimojimo pravesti negalėjo, nes Daily Clarion ir kiti laikraščiai, kartu su moterų unija, išėjo prieš tai griežton kovon. Pieno kainos pakėlimas buvo atšauktas. Dabar Daily Clarion kampanija prieš aukštas duonos kainas taipgi privertė duonos trustą duoną nupiginti.

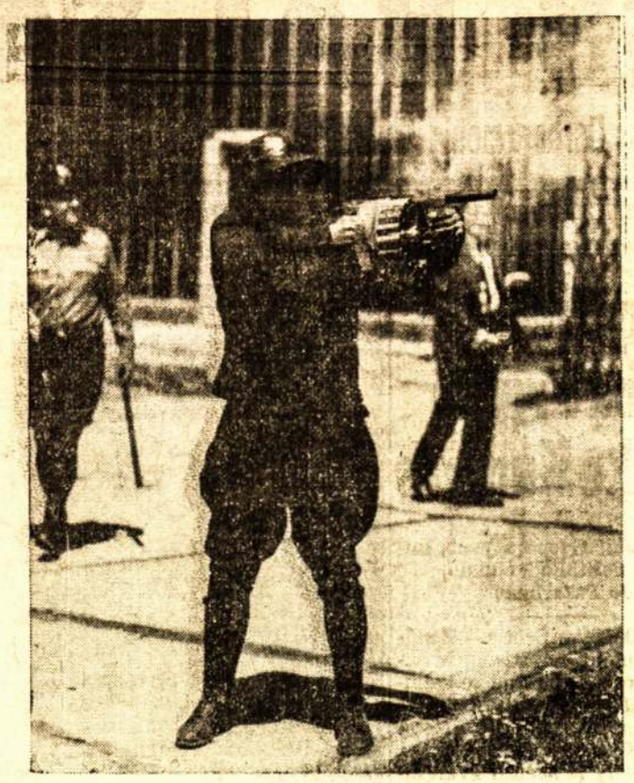

KADA MAYTAG ATGAL—Į—DARBĄ JUDĖJIMAS SUSMUKO
Vaizdas prie vartų Maytag mazgojimo mašinų kompanijos fabriko, Newton, Ia., kur 1,000 United Electrical & Machine Workers (C.I.O.) unijos narių streikuoja. Šis foto buvo nuimtas prieš atvykymą valstybinės policijos, kuri šį fabriką uždarė.

Minint 77 Sukaktuves Nuo Didžiojo Demokrato Mirties

Rašo **William Lawson**

(TĄSA)

Nariai aukštųjų visuomenės ratelių, turtingi kailiukų pirkliai ir militariniai Anglijos viršininkai, buvo aktyviausi žemės grobikai. 1803 metais pulkininkas Talbot tokiu būdu gavo 48,250 akrų Erie paežeryje. Prieš mirsiant, 1851 metais, jis savo žemę pardavė 70,000 naujakurių. Žemės kompanijos gavo didelius kiekius žemės už labai žemą kainą; Kanados Kompanija gavo pusketvirto milijono akrų žemės Aukštutinėj Kanadoj, užmokėdama nuo 50 centų iki $1.00 už akrą, kurią paskui pardavė naujakuriams už daug aukštesnę kainą ir pasidarė daug pelno. Spekuliantai darė nepaprastą verslą supirkinėdami kareiviams ir United Empire lojalistams duotą žemę, mokėdami nuo šešių svarų iki galiono koniako už 200 akrų.

Viena septinta žemės dalis buvo atiduota Anglijos Bažnyčiai; viena septinta dalis visos žemės reiškė vieną aštuntą dalį žemės kiekvieno priemiesčio, bet faktinai bažnytiniai rezervai buvo lygūs vienai septintai daliai visos žemės arba vieną šeštą dalį dalinamos žemės. 1838 metais Aukštutinės ir Žemutinės Kanados bažnyčia gavo virš trijų milijonų akrų, iš kurių 527,559 akrai buvo gauti neteisėtai.

Visuomenės žemės dalinimas buvo toks palaidas, kad jau 1838 metais lordas Durham pranešė, jog visa tinkama žemė išdalinta. Aukštutinėj Kanadoj iš 7 milijonų akrų buvo likę tik 1,600,000 akrų, bet iš šio skaičiaus 500,000 akrų buvo jau prižadėti, o 450,000 akrų buvo paskirta į kelių rezervą, o likusioji dalis buvo mažai kam verta. Žemutinėj Kanadoj iš šešių milijonų akrų jau apžiūrėtos žemės keturi milijonai akrų buvo jau atiduoti. Nova Scotija buvo atidavus jau šešis milijonus akrų. Kuone visa Prince Edward sala buvo atiduota Anglijoj gyvenantiems žemvaldžiams.

Klasių Santykiai

Žemės grobimo perijodas pagimdė naują valdančiąją klasę, tai yra turtingųjų žemvaldžių klasę. Ši grupė susidėjo vyriausiai iš turtingų verslininkų ir kailių pirklių, kurie buvo patogiose sąlygose pasiglemžti visuomenės žemę. Susidėję su kariška vyriausybe, su valdininkija, bažnyčios dvasiškija, jie sudarė taip vadinamą Family Compactą Aukštutinėj Kanadoj ir oligarchiją Žemutinėj Kanadoj. Šios grupės turčių rankose buvo visas valdžios aparatas: pildantieji komitetai, teisėjai, net ir kandidatai į kokią nors teisėtą profesiją buvo skiriami iš jų tarpo.

Imigracija daugino kiekvienos provinicijos gyventojų skaičių, o ypatingai Aukštutinės Kanados, kuri 1837 metais turėjo jau arti pusės milijono gyventojų. Pradėjo augti nauja progresyvi pirklių ir industrinių kapitalistų klasė, kurios vyriausias tikslas buvo vystyti kailiukų, miltų, geležies ir medžio prekybą ir pradėti manifaktūrą. Vyriausia kliūtimi industrijos augimui buvo stoka kapitalo. Visi pinigai buvo "Family Compact" rankose. Ši turčių šeima tuos pinigus turėjo arba įdėjus į žemę arba pasiuntus į Angliją bažnyčių karbonkoms papildyti arba Anglijoj gyvenantiems žemvaldžiams. Šios turčių šeimynos rankose buvo tuo laiku egzistavusi bankų sistema.

Turčių Šeima Stovėjo Ant Kelio į Progresą

Didieji žemvaldžiai stovėjo ant kelio vystymui prekybos ir susisiekimo. Ūkininkas negalėjo susisiekti su savo kaimynu arba marketu, nes nebuvo kelių. Ūkininkai buvo priversti gyventi beveik primitiviškai. "Didieji žemės ūkiai stovi ant kelio darbo kooperacijai, mainui, darbo pasidalinimui, jėgų kombinacijai valsčių ir bendrai visuomenės naudai, miestelių augimui, visuomeninei nuosavybei, reguliariai apšvietai, žinių skleidimui ir net civilizuotiems pasilinksminimams," raportavo lordas Durham.

Monopolija žemės valdyme trukdė ir agrikultūros augimą; dauguma privatinės žemės buvo neapdirbta; ji buvo laikoma del pardavimo. 1837 metais Aukštutinėj Kanadoj apgyventos žemės buvo tiktai viena dešimta dalis, o Žemutinėj Kanadoj tiktai dvidešimta dalis. Imigrantai, kurie galėjo sudaryti pamatus gana sugabios darbininkų klasės, vyko į Suvienytas Valstijas, kur industrija, paliuosuota nuo žemės monopolistų, puikiai žydėjo.

Kolonijiniai Suvaržymai

Prie to, kolonijinis Britanijos ofisas Kanados prekybą ir industriją labai varžė. Navigacijos Aktas, reikalaująs, kad kolonijų prekės būtų gabenamos tiktai Britanijos laivais, buvo griežtai vykdomas. Taipgi buvo neleidžiama įsteigti vietinę manufaktūrą. 1768 metais vietinė manufaktūra buvo uždrausta visai. 1784 metais buvo uždrausta prekyba su Suvienytom Valstijom ir Vakarų Indija. Be to, Anglija prekes Kanadoj pardavinėjo 150 nuošimčių brangiau, negu Anglijoj. Tokie tai žemės monopolio ir kolonijinio ofiso suvaržymai stovėjo ant kelio vystymui Kanadoj laisvos prekybos, agrikultūros ir industrijos.

Klasių Nesantaikos Augimas

Devyniolikto amžiaus pradžioje klasių nesantaika galutinai paaiškėjo. Vienoj pusėj stovėjo valdančioji oligarchija, turtingieji žemės valdytojai, pramoninkai ir pirkliai, su kuriais kartu ėjo ir karinė vadovybė. Prieš šią klasę stovėjo didžiosios masės Kanados žmonių, vargingieji ūkininkai, jauna darbininkų klasė, amatininkai, mechanikai ir vidutinieji pirkliai, taipgi profesionalai. Šioj opozicijoj bekylanti vidurinė klasė lošė vadovaujančią rolę, nors įvykiai rodė, kad ūkininkai ir darbininkai yra daugiau pasitikimi sąjungininkai.

Stanlei Rajerson savo knygoj "1837 — Gimimas Kanados Demokratijos" 1837 metų sukilimą vadina priešfeodalistine, prieškolonijine bužuaziniai-demokratine revoliucija. Sukilimo vadai, daugumoj atsitikimų, gerai žinojo, kad vyriausiu jų tikslu yra sunaikinimas monopolijos ir iškovojimas laisvės Kanados prekybai ir industrijai. Bet kad to atsiekti, pirmiausia jiems reikėjo sunaikinti politinę valdančios klasės diktatūrą, taipgi kolonijinio Britanijos ofiso suvaržymus, kurie neleido daryti sociales ir ekonomines reformas. Tokiu būdu klasių kova paėmė formą kovos už atsakomingą valdžią, už civiles ir religines laisves, už demokratiją ir tautos gerovę.

William Lyon Mackenzie

Tai buvo žmogus, kuriam buvo skirta sulošti vadovaujančią rolę revoliucinėj kovoj Aukštutinėj Kanadoj. Į Kanadą jis atvyko iš Škotijos, 1820 metais. Jis tuojaus pamatė visus politinius ir ekonominius prieštaravimus, kurie smaugė jauną kapitalistinę klasę, ir greitai tapo reformistinio judėjimo partizanu. 1824 metais jis įsteigė "The Colonial Advocate," kuris tuo laiku buvo vienintėliu laikraščiu Aukštutinėj Kanadoj, išskiriant pusiau oficialų laikraštį "Gazette." Pirmam numeryje jis pradėjo atakuoti dvasiškijos rezervą, gubernatorių ir visą valdišką sistemą.

Naujas laikraštis buvo nepaprastai populiarus, todel greitu laiku jis turėjo daug skaitytojų. Mackenzie buvo drąsus reformų gynėjas. Jo atakos ant neteisybių, suktybių "Family Compactą" ir jo pakalikus vertė dantimis griežti iš piktumo. Neužilgo jis užėmė pirmaeilę vietą Reformų Partijos vadovybėj, o 1828 metais buvo išrinktas į įstatymų leidėjus.

Jo išrinkimas į minėtą organą, kas reiškė reformistų pergalę ant reakcionierių, buvo tiktai pradžia ilgos kovos. Laike šios kovos Mackenzie ir visi reformistai atsiekimui reformų naudojo konstitucinius metodus. Jie turėjo nuolatinę paramą iš Aukštutinės Kanados žmonių, iš kurių po peticija pasirašė nuo 80,000 iki 100,000, taipgi surengė dideles demonstracijas Yorke ir kituose centruose.

(Bus daugiau)

Kaip Atsistato Raudonoji Sostinė Maskva

Maskva buvo įkurta tuos tolimuos laikuos, kada jaunai Muskovi valstybėlei teko gintis nuo totorių gaujų, besiveržiančių tolyn į vakarus. Pirmas Maskvoje pastatytas didžiulis pastatas buvo Kremlius—Muskovi kunigaikščių tvirtovė, tais laikais vadintas Kitai-Gorodu. Apie šį Kitai-Gorodą buvo apvesta viena siena, o už sienos pasiliko savotiška alėja. Praėjus amžiui buvo apvesta kita siena, o dar vėliau trečia.

Taip tai tarp trijų sienų rinkių atsirado šimtai kreivų gatvių ir tamsių tarpvarčių, o vėlesniais laikais už Kremliaus sienų pradėjo plėstis didžiulis kaimas. Iki Revoliucijos šis kaimas išsiplėtė į peraugusį kaimą, purviniausią ir neparankiausią Europoje. Jame degė 29,000 žibalinių lempų ir egzistavo labai atsilikusi vandens ir elektros tiekimo sistema.

Pora amžių atgal vienas europietiškas keliauninkas atvykęs į Maskvą pažymėjo: "Šis yra didžiausias kaimas pasaulyje.". Nuo to laiko miestas žymiai paaugo, bet savo išvaizdos beveik nepakeitė. Štai, 1917 metais mažiau negu vienas trečdalis Maskvos pastatų buvo akmeniniai, 51.5 nuošimčiai visų pastatų teturėjo tiktai po vieną aukštą, o 39.6 nuošimčiai teturėjo po du aukštu. Tiktai 3 nuošimčiai pastatų teturėjo daugiau kaip po tris aukštus.

Senų dienų Maskva buvo žinoma, kaipo iš baltų akmenų pastatytas miestas, bet tikrenybėje šie baltieji akmenys matėsi tiktai miesto centre, kur gyveno industrialistai ir stambūs pirkliai, o dauguma miesto gyventojų gyveno tamsios spalvos apšepusiose stubose.

Maskvos vandentiekio istorija sudaro labai paprastą anekdotą. Juo pradėta rūpintis 1870 metais, parsikviesta iš užsienio specialistai ir su jais net per septynis metus diskusuota planai. O dar užtruko 11 metų iki pradėtas darbas. Taip ir praėjo net 22 metai iki buvo įvestos į svarbiąsias gatves vandentiekio dūdos.

Nuvertus carizmą, Sovietų Sąjungos Komunistų Partijai liko milžiniška užduotis atstatyti per kelis amžius netvarkingai budavotą Maskvą. Tą milžinišką problemą išspręsti Komunistų Partijos Centro Komitetas pasidėjo dienotvarkėn 1931 metais. Prasidėjo Maskvos atbudavojimo dešimtmetinio plano svarstymas. Vieni siūlė palikti senąją Maskvą kaipo muziejinį miestą, o šale statyti naują miestą, kuris skęstų daržuose ir užimtų 200,000 hektarų teritoriją. Kiti siūlė statyti milžiniškus pastatus ir su tuo išrišti susikimšimo problemą. Žodį paėmė Stalinas:

"Mes negalime priimti, — jis pareiškė, — tų pozicijų, kurios prieštarauja miestų principams, arba kas paliktų Maskvą didžiuliu kaimu. Taip pat negalime priimti ir kapitalistinių miestų plano, su aukštaisiais dangorėžiais ir žmonių persikimšimu. Istorija mums parodo, kad ekonomiškomis gyvenimo formomis yra industriniai centrai—miestai, lengvai aptarnaujantieji žmones vandentiekiais, šviesa, šiluma ir kitais dalykais. Todel šie žmonės, kurie mano miestą išplėsti dar nuo 70 iki šimto kilometrų yra klaidingi, nes tas miestą performuotų į kaimą ir jį deprivilegijuotų nuo kultūringo miesto gyvenimo ir municipalinio patarnavimo pirmynžangos. Mes turime budavoti mažiausiai šešių ir septynių aukštų namus, o kai kuriuos institutus galima pabudavoti iki penkiolikos ir dvidešimties aukštų aukštumo."

Ant šio plano pradėtas Maskvos atstatymo darbas. Pradėta vesti miesto centro gatvės, pastatyta daugybė moderniškų namų ir susisiekimo priemonių. Štai, 1913 metais Maskva teturėjo tiktai 262 kilometru tramvajinio kelio, o su šių metų pabaiga turės 534 kilometrus tramvajinio kelio, 202 kilometru elektrinių autobusų linijas ir 106 kilometrų autobusų susisiekimo sistemą. Prie to Maskvoj atsirado ir moderniškiausia pasaulyje požeminio susisiekimo linija, kurios, užbaigus antrąją šaką, susidarys 56.7 kilometrų ilgio požeminio susisiekimo sistema.

Šiandieninė Maskva jau yra 28,000 hektarų užimantis moderniškas miestas. Bet tai ne viskas—pietvakarinėj dalyj, už Lenino kalno budavojamas naujas miestas ant 16,000 hektarų, o kada baigsis atstatymo planas, Maskva užims 60,000 hektarų, arba 600 ketvirtainių kilometrų.

Dešimtmetiniam plane, kuris pradėtas 1935 metais ir bus užbaigtas 1945 metais, numatyta pastatyti 15 milijonų ketvirtainių metrų grindų apėmio del gyvenamų vietų. Tat padvigubins sostinės gyvenamų vietų dydį.

Miesto viduryje didinamos visos aikštės. Viena iš didžiausių ir gražiausių aikščių bus Iljičo Prospektas, kuris nusitęs nuo Drezdzinskio aikštės iki statomų Sovietų rūmų. Garsioji Raudonoji aikštė bus padidinta du kartu. O visą atbudavotą sostinę sups dešimties kilometrų pločio miško juosta.

Apie moderniškų namų statybą liūdyja ir šie faktai: šiais metais Maskvos Sovietas pabudavojo 63 apartamentinius namus, o įvairios organizacijos ir komisariatai 218 namų. Apartamentinių namų apėmis yra 153,-800 ketvirtainių metrų ir neapartamentinių namų apėmis—784,800 ketvirtainių metrų. Kitaip sakant, šiais metais pabudavotų gyvenamų namų grindų plotis apima netoli vieno ketvirtainio kilometro. Šiuose namuose įvesta centralinio apšildymo sistema, moderniška ventiliacija, telefonai, poilsio kambariai, skalbyklos, valkų prižiūrėjimo institutai ir kitos kultūringos įstaigos.

Pernai sugrįžęs į Maskvą ilgą laiką užsienyje išbuvęs rašytojas Kuprinas, kuris pirmiau gerai pažinojo visus Maskvos takelius, įėjęs į Ohothy aikštę, pasižvalgęs į socialistinės sostinės konstrukciją ir jos permainas, prabilo: "Ištiesų čia ne Maskva!"

Darbininko Akim Žiūrint

Kaip Lietuvos laikraščiai praneša, Ispanijoj, Aragono fronte, kovo mėnesį nuo fašistinių kulkų krito jaunas lietuvis poetas Julius Julmis (tikra jo pavardė Misiukevičius), į Ispaniją nuvykęs iš Lietuvos, žinoma, nelegaliai.

Julius Julmis buvo gabus rašytojas, poetas. Jis aktyviai bendradarbiavo pažangiuose laikraščiuose. Ispanijoj, apkasuose, rašytas jo eilėraštis, "Tėviškei, Mylimai ir Motinai," tilpo pereitam Liaudies Balso numeryje.

Juliaus Julmio asmenyje Lietuvos liaudis neteko geriausio savo sūnaus, o pažangi spauda gero bendradarbio.

Bet jis žuvo už aukštus idealus. Už tai jis lietuvių liaudies bus visuomet minimas.

* * * * *

Ne vienas ir iš Kanados lietuvių, nuvykusių į Ispaniją, nebegrįš. Bolis Alksnis jau žuvęs. Nekurie sunkiai sužeisti. Zdanauskas Franko fašistų nelaisvėj. Kitų likimas visai nešinomas: gal nelaisvėj, o gal kur žuvę arba slapstosi po Franko teritoriją, kad prasimušti pas lojalistus.

Bet jie tą gerai žinojo. Vykdami jie pasakojo, kad vyksta kovoti, o kova be aukų neapsieina. "Kad ne šiandien," jie sakė, "tai rytoj, bet kovoti reiks."

* * * * *

Tie draugai, kurie nuvyko Ispanijon kovoti prieš fašizmą, turėjo mintyje ir Lietuvos gynimą. Jie gerai suprato, kad jei fašizmas laimės Ispanijoj, jis paskui puls kitas šalis, o ypatingai mažesnes. Tą gerai suprato ir Julius Julmis. Jis savo eilėraštyje sako:

Apleidžiau, tėviške, kelius tavuosius,
Palikęs žydinčias pakluones,
Palikęs moterį, kuriai dainuosiu,
Laisvės nusekiau svajones.

Nei tau, nei jai gal nesakysiu,
Gal nebetarsiu žodžio—myliu,
Bet jums abiems rytojaus rytą
Rengiu už tūkstančio čia mylių.

Su Ispanijos likimu tampriai surištas ir Lietuvos likimas. Demokratijos laimėjimas Ispanijoj pagreitins demokratijos atsteigimą ir Lietuvoj.

* * * * *

"Amerikos lietuviai yra prislėgti sunkaus krizio ir nedarbo naštos ir vis dėlto savo kultūrinėmis pastangomis jie toli pralenkia Lietuvos miestų gyventojus," rašo Lietuvos Žinios.

Reiškia kultūra geriau kyla tenai, kur daugiau laisvės, demokratijos.

Kur liaudis suvaržyta fašistiniais retežiais, supančiota religiniais pančiais, tenai kultūrai kilti dirva labai menka.

* * * * *

Liaudies Balse skelbimai pradėda pasirodyti ir iš Montrealo ir Winnipego. Tai Liaudies Balso remėjų pasidarbavimo rezultatai.

Laikraščiui tie skelbimai labai didelė parama.

Liaudies Balso skaitytojai, žinoma, turėtumėt tuos biznierius palaikyti. Tie biznieriai, kurie skelbiasi Liaudies Balse, to ir laukia. Jie tam ir skelbiasi, kad Liaudies Balso skaitytojai pas juos pirktų arba atliktų kitus reikalus.

Palaikydami tuos biznierius jūs padėsite palaikyti skelbimus. O tas padės išlaikyti Liaudies Balsą.

Prie to, kiekvieno skaitytojo pareiga paraginti savus biznierius ar kitokius patarnautojus, profesionalus, kad jie skelbtųsi Liaudies Balse.

* * * * *

Naujienų ir Vienybės korespondentam iš Kanados pastogės Liaudies Balsas yra didelė problema. Vieni atakuoja darbininkus, kiti raštus.

Bet Liaudies Balsui ir jo darbininkams nei šilta, nei šalta.

Lokit, kiek tik norit. Kada nusibos, tuomet sustosite.

Kas liečia, žinoma, mus, tai mes turime daug rimto darbo, naudingo visuomenei darbo. Su jumis polemizuoti neturime laiko, o antra—argi apsimoka? Diskusuoti galima tik rimtais klausimais ir su rimtais žmonėmis.

* * * * *

Kažin kodel visi Kanados lietuviai taip nutilo Kanados lietuvių kongreso reikalu.

Turbūt ruošiasi viską iškelti kongrese.

J. Yla

Lietuvoje

MOTERIS BRITVA LABAI SUŽALOJO SAVO VYRO LYTIES ORGANUS

Stakliškės, Alytaus apskr.—Šiame miestelyj gyvena pasiturintis ūkininkas Jaskutelis, 35 metų amžiaus. Poroj su savo žmona iki šiol sugyveno gražiai; susilaukė ketverto vaikučių. Kadangi moteris labai sunkiai sirgdavus gimdymo liga, po kožno gimdymo vos išlikdavo gyva, tai ji nusprendė daugiau vaikų neturėti. Bet kaip? Kitokių priemonių ji nežinojo, kaip tik—neprileist vyro . . . Vienok vyras nuolat reikalavo "savo teisių," nors tu kažin ką jam sakyk. Moteris, žinodama, kad ji taip ilgai negalės kovot prieš vyrą, sumanė užbaigt tą ant visados!

Šių metų balandžio mėnesio pabaigoj vieną dieną vyras pietus pavalgęs atsigulė primigt. Kuomet jis jau užmigo, jo žmona paėmė britvą ir kaip ten atsargiai atsegiojus guzikus, bandė vyrą išromyt . . . Kadangi Jaskutėlis greit pajuto ir šoko gintis, tai moteris nesuspėjo užbaigt "operacijos," tik labai suraižė vyrui šlaunis ir keliose vietose giliai perpiovė lyties organus.

Jaskutėlis greit buvo nuvežtas Alytaus ligoninėn, kur po kelių sąvaičių sugijo ir jis dabar namie ramiai sau ūkininkauja su savo žmonele, bet daugiau jau nebelenda prie jos . . .

Moteris buvo areštuota, bet teisme ją pripažino tuo laiku esant pamišusia ir paleido namo be jokios bausmės.

LIETUVOS SKAUTĖS BUVO ĮSIRENGĘ PALAPINIŲ MIESTĄ

Kaunas.—Liepos mėnesio viduryje, Lietuvos skautės stovyklavo per kelias dienas Pažaislio pušyne. Čia buvo įsirengęs tikras palapinių miestas, kuriame buvo įsteigtas paštas su telefonu, bankas su nedegama spinta ir kitos reikalingos "įstaigos."

Skaučių stovyklą per kelias dienas lankė kauniečiai ir apylinkės gyventojai. Tarp daugelio aplankytojų po skaučių palapines išlandžiojo ir pats Smetona su nekuriais ministeriais.

Skaučių stovykloje stovyklavo keli šimtai Lietuvos skaučių ir nemaža viešnių iš užsienio. Viso užsieniečių stovykloje buvo 28 skautės atvykę iš Anglijos, 24 iš Estijos, 12 iš Danijos, 7 iš Olandijos, 6 iš Švedijos, 4 iš Suomijos, 13 latvaičių ir daug lietuvaičių iš Latvijos ir keletas čekoslovakių ir francūzių.

Be to, skaučių stovykloje stovyklavo keturios skautės iš Australijos ir viena iš Naujosios Zelandijos. Viso plevėsavo net dvylikos valstybių vėliavos.

SANDAROS RAŠYTOJAI NEPATINKA LIETUVIŠKOS BLUSOS

Kaip žinia į Lietuvos tautininkų surengtąją olimpijadą suvažiavo ir iš užsienio daug lietuviško jaunimo. Į Lietuvą nuvyko ir iš Čikagos Juzė Aleksaitė, trečio kurso Čikagos universiteto medicinos fakulteto studentė, muzikė, kartu ir "Sandaros" angliškojo skyriaus vedėja. Kaip "Lietuvos Žinios" paduoda, ji apie Lietuvą davė sekantį pareiškimą:

—Ooo! Kaunas—ne Čikaga, bet gyventi galima. Bet kaimas...—p. Aleksaitė galvą pakratė.

—Kas? Nepatinka?

—Ten karvės, paršiukai ir viščiukai...

—O ką, tamsta manei, kad pieną duoda ir kiaušinius deda "Pienocentras"?

P-lė Aleksaitė net įsižeidė, ji žinanti tokius paprastus dalykus, bet . . .

—Kur nėra tvarkos—nėra nei gyvenimo,—pabrėžė ji.

—Kaip tai suprasti?

Ir p-lė Aleksaitė papasakojo, kaip ji su tėveliu buvo nuvykę į motinos tėviškę, Mikitų kaimą, ties Kėdainiais ir ką ten pamatė:

—Nešvaru visur,—sako Aleksaitė,—žemės 34 ha, ūkis nemažas, bet kai nėra tvarkos—nėr ir gyvenimo,—pakartojo viešnia.

—O... blusos?

—O-o-o! !—Ir rankom numojo.

—Aš visą naktį nemiegojau, sėdėjau ir gyniausi...Ne, kaime gyventi negalima!

Pasirodo, Aleksa dukterį kviečia nuvažiuoti į savo tėviškę, Suvalkijon, bet ji jau bijanti ir išvažiuoti į kaimą.

NOREJO NUŽUDYTI PAŠTO VALDYBOS REVIZORIŲ

Kaunas.—Liepos 23 dienos vakare kažkas pasibeldė į pašto valdybos vyriausio revizoriaus Dangučio kabineto duris. Dangutis paprašęs įeiti.

Į Dangučio kabinetą įėjo apie 50 metų amžiaus, miestiškai apsirengęs nepažįstamas vyras, kurį Dangutis prašęs sėstis. Bet nepažįstamasis nesisėdo, o kiek laiko pastoviniavęs pareiškė: "Atėjau su tamsta atsiskaityti ir atsisveikinti."

Dangutis dar kartą paprašęs nepažįstamąjį sėstis, bet nepažįstamasis išsitraukęs iš kišenės revolverį ir, nieko nesakydamas, šovęs į Dangutį. Užpultasis akimirka metęsis pro stalo galą į duris. Taip bebėgantį Dangutį užpuolikas apšaudė ir pataikė į šonkaulių raumenis vieną kulką.

Paaiškėjo, kad revizorių šaudė buvęs Pakuonio pašto viršininkas Balutis, kuris buvo pašalintas iš tų pareigų, nes ne tiek jis tvarkė paštą, kiek jo žmona. Bet tuo laiku Dangutis buvo pašto valdybos administracinio skyriaus vedėju, ir nieko bendra su revizija neturėjęs. Jisai sako, kad sąžiningai pareigas eiti yra nelengva.

MELDĖSI KLAIPĖDOS KRAŠTO ŽVEJAI

Klaipėda. — Liepos 24 dieną, Klaipėdos krašte, Kintuose, buvo didelis žvejų suvažiavimas, kuriame dalyvavo apie 500 žvejų. Melnragės, Karklininkų ir Klaipėdos apylinkės žvejai į Kintus atplaukė "Kęstučio" laivu.

Per miestelį žvejai ėjo vėliavą nešini, išsirikiavę.

Žvejų draugijos Kintų skyrius surengė iškilmes vėliavos pašventinimo proga. Profesorius Gaigalaitis žvejams atlaikė pamaldas ir pasakė pritaikytą pamokslą. Taip pat kalbėjo žvejų organizatorius agr. Zabielavičius ir kiti. Visi ragino saugoti, branginti ir ginti Lietuvos pajūrį, ypatingai laikytis išvieno per būsimuosius seimelio rinkimus.

BEŠIENAUDAMAS PASIPIOVĖ

Alytus. — Iš Simno atvykę žmonės pasakoja, kad šiomis dienomis tenai vieno kaimo jaunuolis išėjo šieno piauti. Bepiaudamas kažin del ko nusiminė ir dalgiu pasipiovė.

ŽUVINTO EŽERE IŠSIPERĖJO GAUSI GULBIŲ ŠEIMYNA

Marijampolė.—Paskutiniu laiku pasilikusi viena gulbių nebylių pora Žuvinto ežere išperėjo net 5 mažyčius gulbiukus, kurie visi auga. Žmonių negązdinamos gulbės pasidarė tiek nebailios, kad jos visai arti prisileidžia žvejus. Šį pavasarį į Žuvinto ežerą buvo atskridę net 11 gulbių, tačiau kitos perėti išsiskirstė po gausius dzūkų ežerus.

ŽIAURUS VYRAS UŽMUŠĖ SAVO ŽMONĄ

Panevėžys. — Juozas Čiplys, Panevėžio miesto gyventojas, liepos 17 d. būdamas smarkiai girtas, sumušė savo žmoną Jadvygą Čiplienę. Sumušęs žmoną vyras pabėgo, o sumušta Čiplienė paguldyta žydų ligoninėn, kur pirma laiko gimdė ir mirė.

Čipliai buvo dar visai jauni žmonės: jis 25 metų amžaus, o ji vos 23 metų amžiaus. Turėjo porą vaikučių, kurie palikę be jokios globos atiduoti "Lopšelin."

PADEGĖ UŽ TAI, KAM NEIŠPIRŠO TARNAITĖS

Panevėžys.—Julius Jasinskas, 28 m. amžiaus, panevėžietis, bet nuolatinės gyvenamos vietos neturįs, tai vienur, tai kitur pernakvodavo; vienur, kitur pasirodydavo, kol pagaliau visiems įgriso ir visi pradėjo jį varinėti. Viena bėda—ne beda. Šlikas išvarė jį iš sandėlio, neleisdamas jame nakvoti. Mikšienė neišpiršo savo šešiolikinės tarnaitės ir dar abi pasijuokė, Čerkesas atėmė visą glėbį vytelių, kurių buvo jo lauke prisipiovęs, kunigas su Panevėžio vienkiemio gyventojais uždraudė vaikščioti po savo laukus ir už tai barė ir taip toliau.

Jasinskui tolimesnis gyvenimas pasidarė neįmanomas ir todel nutarė savo skriaudėjams atkeršyti. Bet kaip? — Sudeginti. Na, ir pradėjo.

Pereitais metais, lapkričio 1 dieną sutemus nuslinko prie Mikšio daržinės, kurioje buvo sukrauta šiaudų ir dobilų, padegė ją pro plyšį ir nelaukdamas nuskubėjo kitiems keršyti. Arčiausiai buvo Čerkesas, kurio kieme stovėjo avižinių šiaudų stirta. Prislinkęs prie josios ir padegęs, pasislėpęs už sandėlio žiūrėjo savo darbo "vaisių," bet pamatęs, kad gaisrų gesinti atvyko ugnegesiai, nuėjo į Kanklių gatvę ir norėjo padegti Šliko gyvenamąjį namą. Bet kadangi gatvėj ir kieme buvo žmonių, tai padegti negalėjo. Tada Senamiesčio gatve nuėjo į Panevėžio vienkiemį daržinių padegti. Bet jos buvo užrakintos, o stogai buvo aukštai, tai ir vėl negalėjo keršto įvykdyti. Galop nuėjo pas kunigą, gyvenantį netoli verpyklos "Vilna," ir norėjo padegti daržinę. Bet ir šioji buvo užrakinta, o stogas aukštai. Paieškojęs ir neradęs plyšio, pro kurį galėtų įkišti ranką su degtuku, nuėjo į pirtį nakvynės.

Policija greit išaiškino padegimus ir Jasinską areštavo, o šių metų liepos 19 dieną Panevėžio apygardos teismas už abu padarytus nusikaltimus nubaudė po du metus sunkiųjų darbų kalėjimo, bet einant sudėties tvarka, paliko tik du metu.

MEILĖS TRAGEDIJA ŠEDUVOJE

Panevėžys.—Šeduvos miestelio gyventojas Juozas Telyčėnas, 18 metų amžiaus, įsimylėjo į Gimbogalos vienkiemio gyventoją Morkytę Marcelę, 18 metų amžiaus, kuri gyveno Šeduvoj ir mokėsi siūti. Kartu su ja gyveno Šaulinskaitė Bronė, 17 metų amžiaus, taip pat iš to paties kaimo. Morkytei Telyčėnas nepatikęs ir ji pasakiusi, kad jo nemylinti. Telyčėnas sumanęs jai atkeršyti. Ir šių metų liepos mėn. iš 25 į 26 d. naktį paėmęs iš vieno šaulio šautuvą, 10 šovinių, nuėjo po Morkytės langu. Nors langinė buvo uždaryta, tačiau jis, žinodamas kurioj vietoj stovi lova, pradėjo pro langinę šaudyti į vidų. Iššovęs 7 šūvius. Mirtinai peršovė Marcelę Morkytę ir sunkiai sužeidė Bronę Šaulinskaitę, kuri toj pačioj lovoj miegojo.

Šaulinskaitė nugabenta į Panevėžio apskrities ligoninę, o Telyčėnas aretuotas.

NUVAŽIAVĘS STATYTI NAMO SUKAPOJO ŠEIMININKĄ

Antašava.—Liepos 27 dienos vakare pas Latvėną iš Cipėnų kaimo atvažiavo du meistrai, Petras Mikalauskas ir J. Paulauskas, statyti namo. Kadangi šeimininko Latvėno nebuvo namie, tai meistrus priėmė Latvienė ir pavaišino alumi. Vėliau į butą atėjo ir pats šeimininkas, prie kurio Mikalauskas pradėjo kibti ir įvairiais žodžiais įžeidinėti. Tačiau Latvėnas į tai nekreipė dėmesio ir nuėjęs į kitą kambarį atsigulė. Mikalauskas smarkiai užpyko, kad į jo įžeidimus Latvėnas nereagavo ir pradėjo peiliu badyti stalą, šaukdamas Latvėną ateiti pas jį, nes norįs su juo suvesti sąskaitas, bet šaukiamasis neatėjo. Tada Mikalauskas įpuolė į Latvėno kambarį ir gulinčiam lovoje žmogui smogė peiliu. Nors ir sužeistas, Latvėnas pradėjo gintis ir norėjo pabėgti, bet del kraujo nutekėjimo krito ant žemės. Tada Mikalauskas griebė esantį kirvį ir juo pradėjo Latvėną kapoti ir jį vietoje užmušė.

Atlikęs žiaurų darbą, Mikalauskas nuvyko į Vabalninko policiją ir papasakojo apie atliktą žmogžudystę.

Policija konstatavo, kad Latvėnui padaryta net 13 žaizdų galvoje. Be to, yra paaiškėję, kad Latvėnienė buvusi su Mikalauskų gerai pažįstami, tad policija sulaikė ir ją.

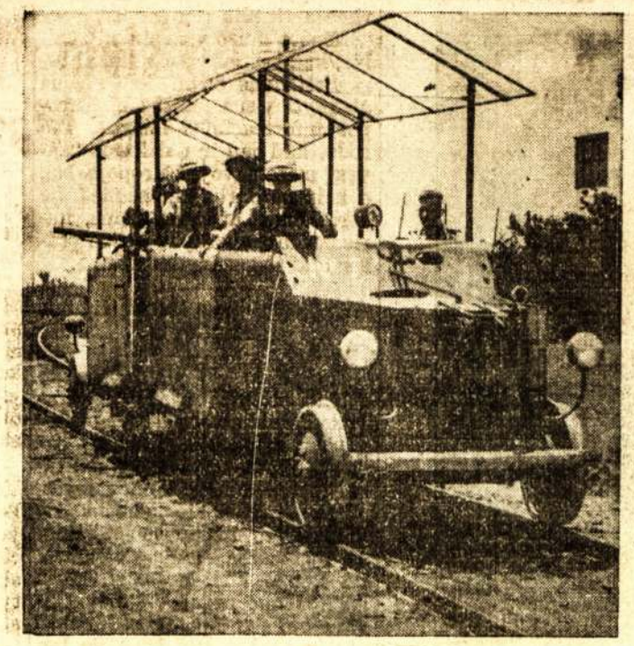

PALESTINOJ

Šarvuotas Matrisas priešakyj kareivių perpildyto traukinio ant geležkelio į Haifą, kur jau esantieji kareiviai negali apsidirbti su arabais ir žydais po naujų bombardavimų ir susirėmimų. Tie susirėmimai ir ginčai tarp arabų ir žydų tęsiasi jau gana ilgai. Anglijos valdžia nieko kito nedaro, kaip tik siunčia daugiau kariuomenės, kad abi puses numalšinti.

G. Kubansky Vertė Petras

"Dievų Teismas"

Kalona 74-to pulko išsitiesė klampiu keliu. Žlegsėjo purvas po kareivių kojomis. Pačiam viduryje kalonos jojo štabo karininkai. Už jų, ant kanuolės lafetos, vežė karstą; ant jo viršaus gulėjo sukryžiuoti kardas ir makštis.

Kareiviai ėjo sunkiai ir jų veidai buvo paniurę. Jie bailiai apžiūrinėjo svetimą žemę—tuščią kelią, nepiautus, pilkus gaolinius laukus, sunaikintus kaimelius. Jie netikėjo, kad aplinkui visai nebūtų žmonių. Japonai gerai žinojo, kad iš visur—iš nevalytų laukų, krūmų, kaimų liekanų—juos neperstojančiai seka neapykantos pilnos chiniečių akys. Jiems ta tyli neapykanta buvo neapsakomai įtekmingai baisi.

Viso tik dvidešimt dienų tam atgal, kaip 74-tas pulkas atvyko į šią teritoriją. Batalijonai pilnoj žygio šarvuotėj išsirykiavo prie prieplaukos aikštėje nepažįstamo jiems miestelio, suspaustoje iš visų pusių pilkais akmeniniais pastatais.

Signalas!

Batalijonai apmirė.

Pulkininkas Jakimoto apžiurėjo lygias kareivių eiles ir kreipėsi prie jų su prakalba. Jis kalbėjo apie misiją, kurią paskyrė vienam iš geriausių pulkų pats imperatorius. 74-tas pulkas privalo sunaikinti chiniškų partizanų dalis, kurias vadovauja Lu—Sinia. Ir jis, pulkininkas, davė prižadą imperatoriui, kad ne tik pats Lu—Sinia, bet ir nei vienas iš jo partizanų nepabėgs nuo japoniškų kareivių durtuvų.

Kareiviai šaukė "bandzai!" ir pakėlė į viršų šautuvus. Ant saulės žvilgėjo plačių durtuvų ašmenys. Virš aikštės plasnojo šauksmo išgąsdinti balandžiai.

O paskiau—pavažiavus dvi paras prekiniais vagonais, prasidėjo prakeiktasis žygis.

Plėšikiškais būriais pulkas slinko į vidurį krašto. Ėjo jis atsargiai, pasiruošęs kiekvieną minutę išsiskleisti į laukko rykiuotę prie pirmo pasirodymo Lu—Sinia dalių. Bet kelias buvo tylus ir tuščias. Abiemis jo pusėmis tęsėsi stropiai apdirbti, o dabar apleisti ūkininkų laukai. Netgi pasiklausti apie Lu—Sinia nebuvo pas ką. Pakelyje kaimeliai sutiko japonus tūščiomis savo gatvėmis. Karininkai apžiūrinėjo fanzą po fanzos, daržinę po daržinės. Jie nepaliko neapžiūrėję nei vienos kiaulydės, nei mažiausios palapinės laukuose. Ir niekur—nei vieno gyvo sutvėrimo. Tiktai vieną sykį ant fanzės stogo patėmijo jauną gaidžiuką. Bet ir tas išsigandęs kareiviškų batų bildėjimo sparnais suplasnojęs nulėkė į lauką. O partizanai tuo laiku buvo čionais kur tai visai arti. Jų buvo labai daug. Apie tai kalbėjo ant kelio palikti pėdsakai—papirosgaliai, škuduriai, ir šiaip visokios nuolikos.

Pulkininkas Jakomito ne sykį jau įsakė kareiviams būtinai surasti bile ką iš vietinių gyventojų, surasti kas ten neatsitiktų. Patruliai slankiojo po kaimus ir laukus, bet kiekvieną sykį grįžo tūščiomis rankomis. Nei vieno valstiečio jiems surasti nepasisekė.

Tada pulkininkas pareiškė:

—Aš priversiu juos mus sutikti. Jie man voliosis po kojomis!

Ir jis davė įsakymą:

—Uždekit kaimą!

Prabėgus pusei valandos, dešimtys fanzų liepsnojo apipildamos kibirkštimis gatvę.

O pulkas skubėjo toliau. Ir visur, kur tik jis perėjo, liko užpakalyje eilė gaisrų.

Tiktai septintoj dienoj kareiviai užgirdo pirmus šūvius. Kolona sustojo, laukdama įsakymo. Šūviu daugiau nebuvo. Pradūmė sanitarinis automobilis su švilpiančia sirena. Kareiviai metėsi į šoną, milinių skvernais valydami savo veidus, kuriuos apdrėbė purvu pravažiuojančios mašinos ratai.

—Kas atsitiko?—klausė rykiuotėje.

Skubiai bėgo per koloną naujiena apie įvykį. Kuopa nuo kuopos, būrys nuo būrio.

—Šovė iš gaolianos. Matai ten lauką. Vot iš tenais. Užmušė tris karininkus.

Pirmoji kuopa išsipylė į grandinę ir perėjo visą gaoliano lauką. Bet surasti nepasisekė nieko. Tiktai vienam iš kareivių pasisekė. Jis rado purve tris iššautų šovinių tuteles.

Ir nuo to laiko prasidėjo nyki, nesuprantoma ir baimės pilna aplinkuma.

Pulkas visu smarkumu ėjo pirmyn, per tučius kaimus, rūpestingai apdirbtus laukus ir tankius riešutinius krūmus. Bet vistiek, taip kaip ir pirmiau, niekur nei vieno gyvo sutvėrimo. Vieną po kitam japonai uždeginėjo kaimus. Stulpai tirštų juodų dūmų kilo į padanges. Bet niekas neprisiartino prie gaisrų, niekas nebandė išgelbėti nors vienos dalelės naminio turto. Kaip kad ir pirmiau, tūšti—mirtingi laukai. Vien tiktai šunys išklaikusiai sukeliojo apie gaisrus ir kaukė ištiesę ilgus, smailius snukius.

O tuo pačiu momentu, kiekvienas žingsnis per tas dykumas japonam buvo pavojingas. Iš tankių krūmų pasigirsdavo pavieniai šūviai. Ir kiekvieną sykį kolonoj krito tiek kareivių, kiek pasigirsdavo šūvių. Krito karininkai, artileristai, kulkosvaidininkai...Kiekvienas krūmas, akmuo, medis, rodėsi slėpė už savęs taikingą šaulį...

Veltui pulkininkas metė sugavimui šaulių po dvi, tris kuopas kareivių, atsakinėjo į pavienius šūvius baisia kulkosvaidžių ugnimi. Nei vienas iš jų nebuvo paimtas. Slaptingi šauliai sėjo pavojų ir mirtį eilėse vieno iš geriausių paties imperatoriaus pulkų. Ir tiktai sykį, netikėtai užmušė vieną chinietį, mėlinam valstietiškam švarke. Prie jo rado šautuvą su optišku taikikliu. Užmuštąjį nuodugniai ištyrinėjo. Iš jo kišenių ištraukė dešimtis patronų, tabako, popierą ir—viskas...

Ant galo pasklydo kolonoje naujiena:

—Priešas apsuptas!

Kaip neskubėjo Lu-Sinio partizanai, jiems nepasisekė pabėgti nuo pulko reguliarės kariuomenės. Japonai pasivyjo jo dalį ir jai visą laiką mynė ant kulnų.

Lu-Sinia padarė paskutinį žūtbūtiną bandymą pasprukti iš japonų rankų. Staigiai partizanai pasuko iš kelio į gaolianą. Ir skubiai, apsupdami juos iš vieno sparno, įsiveržė į gaolianą japoniški tankai. Lėkė jie greitai,

Tankai užkirto išėjimą iš gaoliano į mišką. Partizanams prisiėjo pakeisti kryptį pasukti upės linkmėn. Sustojo jie už siauro medinio tilto, pagražinto daugybe įvairiausių figūrų sparnuotų gyvačių.

Kada japonai prisiartino prie upės, per tiltą perėjo paskutiniai partizanai.

Japoniškas žvalgybinis tankas pririapliojo atsargiai prie pat tilto ir sustojo. Tiltas buvo padegtas keliose vietose; liepsnos liežuviai lajžė jo grindinį.

Tada pulkininkas Jakimoto, žinodamas, kad pas partizanus nėra nei vienos kanuolės, įsakė pastatyti batareją už pusės kilometro nuo upės. Artileristai tvarkingai pastatė kanuoles į pozicijas ir rengėsi mūšiui. Kulkosvaidininkai atidarė dėžes, pilnas auksiniai žibančių šovinių. Žvalgai ir tankai apšniukštinėjo visą pakrantę, iki vienam krūmokšnėliui; pulkininkas Jakimotas bijojosi, kad partizanai kartais jo užpakalyje nebūtų palikę snaiperių.

Trinktelėjo pirmoji kanuolė. Kitoje upės pusėje pakilo į padangę stulpas žemių ir dūmų. Ir iš sykio atsakydami į ugnį ugnimi, drąsiai sutratėjo partizanų šautuvai. Juos palaikė stropiai užmaskuoti kulkosvaidžiai.

Karininkai sutūpė ant kalnelio, apaugusio laukinėmis vynuogėmis, pažiūrėjo viens į kitą. Jie išgirdo pažįstamą balsą. Pulkininkas Jakimoto susiraukė: negerai, jeigu jo kareiviai supras, kad partizanai muša juos japoniškais kulkosvaidžiais, kuriuos jie pagrobė pirmesniuose mūšiuose.

Bet kareiviai to nesuprato. Vis tankiau dundėjo kanuolių šūviai. Vienas paskui kitą—viso šešiolika paeilinių šūvių susiliejo į vieną uraganišką trenksmą—užėsį. Rodėsi, kad visą žemę sumaišė japoniškų kanuolių sviediniai, pakol iš štabo neatėjo įsakymas:

—Sulaikyt ugnį!

Tik nustojo griaudusios kanuolės, japoniški kareiviai bėgoms puolė prie upės. Pamažu jie slinko pirmyn brisdami dumblina upės vaga su iškeltais šautuvais virš galvų.

—Bandzai!—suskambėjo paupėje balsai.

Ir tada, nelauktai, visai iš arti pradėjo juos kapoti partizanų kulkosvaidinė ugnis. "Bandzai" nutilo. Srauni upės srovė sumaišė japonų grandines, nunešdama juos į šoną. Kulkosvaidžiai pylė švininį lietų virš drumzlėto upės vandens, kuriame buvo susikopę būreliai kareivių. Jie traukėsi atgal, krito. Šiurpulingai griebėsi už vandens sužeistieji. Kritusių galvas apsėmė geltonas, dumblėtas vanduo. Karininkai ir kareiviai išbėgo ant kranto šlapi, be kepurių. Jie pylėsi į grandinę ieškodami priedangos nuo persekiojančios kulkosvaidžių ugnies. Surinkti kareivius, sugrąžinti, ir vėl mesti dar sykį per upę, tai nebuvo ko ir galvoja.

Jakimoto iššaukė iš atsargos tretį batalijoną ir įsakė jam pakeisti pirmą ir antrą. Dabar jis suprato, kad artilerija sunaikino apgavingus apkasus, kur, matomai, nebuvo nei vieno žmogaus. Tikrieji apkasai buvo pačioj pakrantėj, kalnely, apaugusiam rešutiniais krūmais.

(Bus daugiau)

Kur Yra Branginami Vabalai, Gyvatės ir Senoviški Daiktai

Holivude, kaip rašo žurnalistas Culver, kuo fantaziškesnis užsiėmimas, tuo geresnes pasekmes duoda ir iš to užsiėmimo galima gyventi geriau, negu didmiesčio advokatas gyvena.

Šiam krutamų paveikslų gaminimo centre gyvena daug žmonių, pasidarančių puikų gyvenimą iš fantaziškų dalykų. Pavyzdžiui, tūlas Cliff Jones yra vabzdžių debesų specialistas. Jis tam tikslui turi įsteigęs ir kompaniją. Kada buvo gaminama filma "Geroji Žemė," Cliffas gavo užsakymą pristatyti septynis mliijonus žiogelių. Nieko nelaukdamas nuvyko į Meksiką ir prisigaudė reikiamą skaičių žiogų, bet Jungtinių Valstijų valdžia neleido pervežti per rubežių. Tada Cliffas nuvyko į Utah valstiją, kuri irgi yra šarančiais apsėsta, ten prisigaudė 35 bačkas žiogų, su jais sugrįžęs į Holivudą padarė filmai reikiamąjį žiogų amarą ir už tai gavo tūkstantį dolerių.

Vorai, vabalai ir gyvatės yra labai mėgiami tūlo Allmano, kuris tą brudą parenduoja filmininkams ir padaro gerą biznį. Vienu kartu filmininkai pareikalavo dvylikos didelių šiksnosparnių. Produktoriai nenorėjo vykti į Arizona valstiją, kas būtų kainavę keturis šimtus dolerių. Užsakymą išpildyti apsiėmė Allmanas. Jis nuvyko į netoliese nuo Los Angeles esančią apleistą kasyklą, susigavo 18 sparnuotų gyvuliukų ir už kiekvieną gavo po penkis dolerius.

Tūlas Comport gerą pragyvenimą daro iš nelenktnugarių arklių. Kasdien padaro net po penkioliką dolerių ir visuomet turi pareikalavimų.

Bet patį svetimiausį ir geriausį biznį turi francūzas Eugene Lejunie. Jis turi susikolektavęs senoviškų užsieninių automobilių kolekciją ir dažnai parenduoja filmų studijom. Jo garaže randasi Mercedes, Fiatų ir Renaultų ir kitų 1912-1914 metų užsieninės išdirbystės automobilių. Kada reikalinga perstatyti Marnos mūšį ar kitus kuriuos Didžiojo karo veiksmus, Lejunie automobiliai eina į darbą. Nekurie iš šių automobilių kainavę po tris tūkstančius dolerių už atvežimą iš Europos. Kada sugenda tokio automobilio padanga, jos nupirkti negalima gauti, bet savininkas randa išeitį: vietoj padangos uždeda šios gadynės ratus.

Taip pat, tų automobilių nereikia ieškoti Paryžiuj, Berlyne ar Romoj, jie surandami New Yorke. Iš čia į Europą nuvyksta madas bevarinėjančios ponios ir ten nusiperka automobilius, kad atsiskyrus nuo savo draugų. Paskui kiek pavažinėja ir pameta. Lejunie'ui lieka darbas tik juos surasti, o paskui biznis užtikrintas.

Kaip Padaromi Užsieniniai Vaizdai

Senoviškų automobilių savininkas guodėsi žurnalistui, kad niekas jam tiek rūpesčių nesukėlia, kaip naujoji filmų gaminimo technika. Sako, kad kada dabar prireikia studijoms perstatyti Rusijos vaizdą, jo nedekoruoja Holivude, bet pasiunčia fotografuotoją į Rusiją, kuris prifotografuoja Rusijos vaizdų. Parvežtus vaizdus atšviečia ekrane, o prieš ekraną vaidina aktoriai, kuriuos fotografuoja kitas aparatas, ir gaunasi vaizdas, kad vaizduojamas dalykas tikrai dėjosi Rusijos gatvėse, o ne kitur.

Taip pat, jei dabar prireikia perstatyti dabartinį francūzižkų automobilių judėjimą, filmininkai juos nufotografuoja Paryžiaus gatvėse. O kada prireikia tiktai kelių automobilių, kreipiasi pas užsieniniuś automobilių kolektorius.

TORONTO, Ont. — Ontarijos provincijos prokuroras pareiškė, kad jo manymu New Toronto valdybos įstatymas prieškonstitucinis.

REPUBLIC POLICIJOS GALVA TARDOMAS

Republic Steel Korporacijos policijos viršininkas, James L. Williams, kuris, kaip kad senato civilių teisių komitetas parodė, buvo vadas spionažo systemos, kurią Phillip Murray, Steel Workers organizacinio komiteto pirmininkas pavadino "biauriausiu daiktu" Amreikoje.

Pranešimai

Toronto, Ont.

Bangos Choro Nariams

Šiuomi kviečiu visus Bangos choro dainininkus ir dainininkes atsilankyti į pamokas, kurios prasidės pirmadienį, 23 rugpiūčio, 8 valandą vakare, 6 Denison. Taipgi kviečiu visus tuos ir tas, kurie galite dainuoti. Ateikite ir prisidėkite prie mūsų choro.

J. Miller
Bongos Choro Sekret.

Montreal, Que.

Siuvėjų Susirinkimas

A. C. W. of A. 242 lokalo narių dvisąvaitinis susirinkimas įvyks rugpiūčio 17 d. 7 val. vakare, 7 Prince Arthur St. W.

Visi siuvėjai ir siuvėjos kviečiami dalyvauti susirinkime. Rinksime delegatus į Kanados Lietuvių Kongresą. Taip pat apkalbėsime ir pasiuntimą delegato į "trades and labor" konvenciją.

TĖVUI UŽ PLETNES PRISIEINA UŽMOKĖTI

MULMER.—Šio miestelio farmerį, McCutcheon, įkalbėjo jo septyniolikos metų amžiaus duktė vykti į kitą miestelį pasižiūrėti miestų šventės apvaikščiojimo. Tėvas panorėjo vežtis ir dukterį, bet ji atsisakė, pareiškdama, kad motina gerai nesijaučianti. Tada tėvas atstatė koją, parvertė dukterį per kelį ir uždrožė per sėdynę keletą pletnių.

Tai buvo pirmosios nuo tėvo gautos dukters pletnės, bet visgi ir už jas įvyko byla. Žinoma, tėvas buvo kaltinamas už kūno sužalojimą, bet daktaras paliudijo, kad negalėjęs įžiūrėti delno smūgių. O motina paliudijo, kad septyniolikinė nenorėjo su tėvu išvažiuoti ne del motinos, bet del vaikino, kuris skubėjo pas ją.

Teisėjas pasakė, kad vis tiek tėvas neturi valios nei pletnių duoti savo dukrai ir nusižengusį nubaudė penkiolika dolerių pabaudos ir užmokėti $32.97 teismo išlaidų. Reiškia duktė daug nenukentėjo, bet teismas laimėjo daug.

Gulintį Mirties Patale Dar Nori Padaryti "Laimingu"

CLEVELAND.—Švento Luko ligoninės daktarai išrašė iš ligoninės tūlą radio inžinierių Burke, 26 metų amžiaus, ir paskelbė, kad jis ilgiau negyvens, kaip tris sąvaites laiko, nes ligonis neišgydomas.

Vežant namo, prie ligonio į ambulansą atsisėdo jo sužadėtinė Lučanskaitė, 27 metų amžiaus, ir paskelbė, kad kuogreičiausiai su ligoniu apsivesianti. Jiedu pradėję draugauti prieš šešis metus ir būtų apsivedę prieš tris metus, jeigu mylimasis nebūtų susirgęs. Per pastaruosius tris metus ji kasdien ateidavo pas ligonį.

Nuotakos motina Luchansky, išgirdus apie dukters planus, pradėjo verkti, kad tai nelaimingiausias atsitikimas jų šeimoj. Duktė nori ištekėti už "lavono," kuris vis tiek jau mirs ir paliks dukrą ne paną, bet našlę. O duktė priešinasi ir tvirtina, kad jos didžiausias troškimas sulaukti "laimingųjų" vedybų ir sužadėtinį nors paskutinėse jo gyvenimo dienose padaryti kaip galint "laimingu."

Pabudavojo Oro Sąlygų Ištyrimui Tunelį

Fordo automobilių kompanija pasibudavojo pirmąjį "oro tunelį." Šiame tunelyje galima būsią padaryti įvairų orą ir jį pastačius motorus tyrinėti kaip paveikia į motorų veikimą kraštutinis oras. Labiausiai domės kreipiama į šaltą orą, kad šalto oro padarymui yra įvesta 500 tonų šaldymo sistema, su kuria galima atšaldyti orą net iki 40 laipsnių žemiau zero. Taip pat yra aparatai del įvairaus lietaus, šturmų ir dulkių šturmų padarymo. Viename skyriuje galima padaryti net iki 85 mylių per valandą lekiančius uraganus.

Visas tunelis turi 124 pėdas ilgio, 35 pėdas pločio ir 14 pėdų aukščio. Jame galima padaryti kraštutiniausias oro sąlygas ir tikrinti motorų veikimą. Remiantis tais patyrimais, manoma, pritaikyti motorus prie įvairių oro sąlygų.

Iš Winnipego Lietuvių Aldiečių Pusmetinio Veikimo

WINNIPEG, Man. — Rugpiūčio 1 dieną įvyko Lietuvių Literatūros Draugijos 217 kuopos susirinkimas, kuriame buvo išduotas pusmetinis raportas ir apsvarstyti bėgamieji reikalai.

Susirinkusieji apsvarstė Kanados Lietuvių Kongreso reikalą ir jo reikalams paskyrė iš kuopos iždo tris dolerius. Taip pat paskyrė penkis dolerius ir be jokio reikalo kalinamiems Lietuvos politiniams kaliniams. Apsvarstyta ir Manitobos bedarbių konferencijos sušaukimo reikalas — konfernecijos parėmimui paskirta du doleriai.

Kuopa numatė reikalą, kad reikia platinti literatūra. Nutarė išsirašyti 20 kopijų "Ištieskim ranką katalikams."

Susirinkimas numatė, kad del lietuvių išvažinėjimo vasaros darbams Liaudies Balso pikniko suruošti neįmanoma. Už tai nutarta atsilyginti vajaus laiku.

Plačiai aptarta ir naujų narių gavimo reikalas. Daug draugų bei draugių išsidalino aplikacijas ir pasižadėjo prie kiekvienos progos sutikę nepriklausančius draugijai kviesti įstoti į ją.

Draugas Vidrukas apie kuopos pusmetinį veikimą išdavė sekantį finansinį raportą.

Pajamos

Iš praeitų metų liko	$66.82
Kovo mėn. iš parengimų	15.18
Balandžio mėn. iš pareng.	45.04
Gegužės mėn. iš pareng.	8.00
Birželio mėn. iš pareng.	7,33
Už išplatintą Liaud. Balsą	4.75
Už išplatintus kalendorius	2.00
Už brošiūras	0.85
Už zurnalą Voice	0.45
Gauta aukų	1.11
Visos pajamos	151.53

Be to, kuopa dar vedė keturis vajus, kurių gautos pajamos neatėjo į kuopos iždą, bet nuplaukė į reikiamus komitetus. Tos pajamos yra sekamos:

Liaudies Balsui sukelta	$160.72
Į organizacinį fondą	104.63
Del Daily Clarion	45.10
Ispanijos kovotojams	18.00
Viso	$328.45
Pridėjus kuopos pajamas	151.53
Bendros pajamos	$479.98

Išlaidos

Vaikučių mokyklėlei	$ 7.11
Už du nariu duoklės	3.10
Už susirinkimams salę	4.50
Už rašomąją mašinėlę	25.00
Už udarninkams dovanas	3.00
Kuopos smulkios išlaidos	3.42
Auka draugui Puodžiūnui	1.00
Komunistų Partijai auka	2.00
1-mos Gegužės prisireng.	3.00
Bedarbių organiz. auka	1.00
III Rajono konfer. auka	3.00
Organizac. fondui auka	5.00
ALDLD suvažiav. pasv.	3.00
Jaunuolių žurnalui Voice	1.00
Weekly Clarion pasveik.	1.50
Vilnies šėrininkų suvaž.	2.00
Už broš. "Kat. prieš faš."	3.26
Už Liaudies Balso prenu.	2.85
Viso	$75.49
Kuopos pajamų buvo	$151.53
Išlaidų buvo	75.49
Išde liko	$76.04

Turiu pažymėti, kad organizacinį fondą ir Liaudies Balsui vajų pravedė visos Winnipege esančios organizacijos, bet kadangi tam darbe dalyvavo ir ALD LD 217 kuopa, tad tos skaitlinės į kuopos raportą įtraukiamos parodymui, kad ir kuopa dalyvavo tam darbe. Suprantama, kad už tų dviejų vajų pravedimą nuopelnas priklauso visoms organizacijoms, įskaitant ir mūsų kuopą.

Kuopos Korespondentė

Redakcijoos Atsakymas

Korespondentui iš Winnipego: Jūsų pranešimą apie rugpiūčio 15 dieną įvykusį Sūnų ir Dukterų K. L. S. P. D. septintos kuopos susirinkimą gavome, bet patalpinti negalėjome, nes gavome rugpiūčio 13 dieną. Jūsų laiškas vėlai pasiekė mus todel, kad neužrašėte tinkamo adreso. Kitą kartą rašykite tokį antrašą, koksai randasi ant laikraščio, tad visada gausim laiku.

LAUKIANT PAGARSĖJUSIO BROLIO

Harry Corrigan, aviacijos inžinierius, su žmona, atvykę sutikti pagarsėjusį lakūną, Douglas Corrigan, kuris iškridęs iš New Yorko į Kaliforniją nuskrido į Dubliną, Airiją, su $900 vertės orlaiviu. Šiuo laiku Douglas Corrigan važinėja po valstijas ir kur tik nenuvyksta, ten jis yra entuziastiškai sutinkamas. Per savo "klaidą" žmogus pagarsėjo po visą pasaulį.

Kaip Kas iš Montrealo

Antifašistinis Piknikas Pavyko, Nors Policija Priekabiavo ir Areštavo

Rugpiūčio 7 d. šiaurinėj Montrealo pusėj, Cartcheville, Montrealo progresyvės organizacijos suruošė antifašistinį pikniką. Piknike dalyvavo apie 2,000 žmonių.

Piknike dalyvaujantis Civilių Teisių Sąjungos narys, United Church ministeris Dr. Fr. W. Beare, buvo pakviestas pakalbėti. Jam pradėjus kalbėti policija įsakė, kad nustotų. Pikniko komitetas, vengdamas, kad nebūtų sutrukdytas piknikas, buvo nuomonės, kad prakalbų netęstų. Bet drąsus kalbėtojas drąsiai per garsiakalbį pareiškė: "Aš tęsiu savo kalbą, pakol policija sutrauks daugiau jėgų." Kalbą baigė, bet policija "apsiskaičiavus" neatvyko. Girdi, būtų atvykus, jeigu būtų Tim Buck kalbėjęs. Ten buvusią policiją publika skardžiai garbino su "Bū-ū-ū . . ."

Po to, policija užpuolė bingo žaidžiančius, iš kurių du areštavo. Sekančią dieną užstačius $1,500 kaucijos paliuosuoti. Vedama byla del išteisinimo nekaltai užpultų žmonių, nes policija pati buvo leidus tą žaidimą.

Nazių agentai veikė kartu su policija, kaip praneša pikniko vietos nuomuotojai iš vokiečių demokratinės organizacijos.

Sulaikytas Submarinas už Alimoniją

Rugpiūčio 10 d. Montreale, Lachinės kanale, sulaikytas norėjęs išplaukti submarinas, kuriuo tūlas spekuliantas Christensen per paskutines dvi sąvaites darė gerą biznį, beimdamas po 25 centus už įėjimą pasižiūrėti submarino. Sulaikytas submarinas iš priežasties submarino spekulianto žmonos užvestos bylos del perskyrų, kaipo nuo neištikimo jos vyro. Kadangi apart divorso ieškoma ir alimonijos, tai, neturint galimybės gauti iš vyro kito ekonominio ieškinio, teismo keliu sulaikė bandžiusį išplaukti sumbariną, kuriuo jos vyras uždarbiavęs ir būk esąs savininkas.

Tuo klausimu byla įvyks rugpiūčio 19 d.

Smarkus Judėjimas Montrealo Prieplaukoje

Rugpiūčio 10 d. paskelbta, kad per pereitą liepos mėn. į Montrealo prieplauką įplaukė 808 laivai su 1,287,054 tonais krovinių ir išplaukė 805 laivai su 1,286,037 tonais krovinių.

Pereitais metais tuo laiku įplaukė 726 laivai su 1,205,122 tonais krovinių ir išplaukė su 1,264,764 tonais.

Tas rodo, kad prekyba ir gamyba Kanadoj pakilus, o žmonių gyvenimo lygmala eina kaiptik priešingon pusėn.

Net Penki Ruošiasi Kandidatuoti į Majorus

Rugpiūčio 10 d. didlapiai paskelbė, kad sekančio rudenio Montrealo miesto rinkimuose ruošiasi kandidatuoti net penki asmens į majorus.

Dabartinis majoras Raynault kandidatuos tik tada, jeigu jam nepavyks aukštesnis činas gauti prie pono Dulesio ar Ottawoj.

Ex majoras Camillien Haude rinkimus mano laimėti, nes smarkiai susibičiuliavo su Duplesiu.

Alf. Raymond ruošiasi kandidatuoti arba remti Raynaultą.

Rochefort skelbiasi, kad jis jau dabar stropiai diskusuoja, kaip bus jis išrinktas į majorus.

Ath. David. mano kandidatuoti ant ščyrųjų liberalų tikieto.

Kiek dabar jie žinomi, tai visi griežti reakcionieriai, išskiriant paskutinįjį.

Ponai diskusuoja rinkimus, darbininkai irgi pradėkime. Jau laikas.

Europos Industrialistai Ieško Rinkų Montreale

Montreale esąs Dominijos Industrijos Biuras kasdien gauna glėbius laiškų iš Europos. Daugiausia iš Rumunijos ir nuo Austrijos industrialistų, kurie ten bijodami karo pavojaus klausiasi, ar nebūtų galima persikelti į Montrealą su jų ten turima ar turėta pramone.

Minėto biuro viršininkai skelbia, kad raštinės darbininkai turi viršlaikius dirbti, kad spėjus atsakyti visus gautus iš Europos informacinius laiškus. Tas rodo, kad jau ir didžiosios "žuvys" mato pavojų Europoje. Na, o kaip su darbo žmonėmis? Jie turės duoti atskaitą tiems, kurie suruošę skerdynę bando prasišalinti iš susikirtimo lauko.

Atrado Žmogaus Rankų Kaulus Siuntinyje

Rugpiūčio 10 d. Montrealo C.N.R. stotyje bagažo registravimo dėžėje atrado dėžę su žmogaus rankų kaulais. Kaulai paduoti ištirti specialistui daktarui, del atradimo kokios rasės, amžiaus ir kokio asmens tie kaulai būtų. Pirmuose spėjimuose aiškinama, kad greičiausia tie kaulai bus žmogaus, kuris apie mėnuo atgal Victorijos ligoninėje per operaciją netekęs abiejų rankų. Bet kaip jie ten stotyje pateko ir kas juos ten atnešė—policija ieško.

Serga Drg. J. Naruševičienė

Rugpiūčio 6 d. Dr. Rabinovičiaus ligoninėje drg. J. Naruševičienei padaryta operacija ant apendiko. Ligonė laimingai pergyveno operaciją, sveiksta.

Drg. J. Naruševičienė viena iš geriausių aktyvisčių progresyvėse lietuvių organizacijose. Organizacijų nariai-ės su pasiilgimu laukiame draugės grįžtant į besidarbuojančių draugų-ių eiles.

Įsigykite Naujas Lietuviškas Brošiūras

LLD Montrealo kuopų spaudos platintojai platina tik ką gautas iš spaudos naujas brošiūras: **"Broliška Ranka Katalikams"** platinama po 3 centus; **"Išdavikai"** platinama po 15 centų ir **"Lietuvos Laisvės Draugai ir Priešai"** platinama po 5 centus.

Kitų kolonijų draugai ar provincijoje gyvenantieji galite užsisakyti pas LLD Kanados Veikiantį Komitetą. Tai vertingos ir svarbios kiekvienam darbo žmogui perskaityti brošiūros.

Karolis A.

Edmontoniečiai Turėjo Pasekmingą Pikniką

EDMONTON, Alta.—Nepersenai čionai esantieji Sūnų ir Dukterų Draugijos nariai su Lietuvių Literatūros Draugijos 18 kuopa suruošė bendrą pikniką. Gautą pelną, $11.29, paskyrė į tris dalis: Ispanijos kovotojams ir po lygią dalį rengusioms draugijoms.

Labai malonus reiškinys, kad abiejų draugijų nariai bendrai rūpinosi pikniko suruošimu ir bendrai jame darbavosi ir linksmai praleido liuoslaikį. Linkėtina, kad ir ateityje visais darbininkų reikalais eitų bendras veikimas.

Draugams ir draugėms, atsilankiusiems ir prisidėjusiems prie pikniko suruošimo, pikniką surengusi komisija išreiškiame padėką.

Komisija

MAYOR LA GUARDIA PIRMAS

"Mažoji Gėlė" yra pirmas New Yorko miesto "galva," kuris suplanavo ir pradėjo vykdyti tuos planus budavojimui namų ir apvalymui miesto nuo "laužų," kuriuose dar lyg šiolei gyvena tūkstančiai darbininkų. Red Hook ir Queens bridge projektai patalpins 6,000 šeimynų. Red Hook projektas kainuos $33,667,000. Paveiksle matome Majorą La Guardia, senatorių R. F. Wagner ir S.A.V. namų administratorių Nathan Straus pradedančius darbą su "steam šoveliu."

Kas Yra Veikiama Toronto Klokmeikerių Unijoj

Toronto.—Jau senai nesimato spaudoj žinių apie siuvėjų unijinį veikimą, o nemažas lietuvių vyrų ir moterų skaičius dalyvauja unijiniam veikime ir kovoja už geresnes darbo sąlygas.

Lietuviai paltų siuvėjai su kitų tautų darbininkais priklauso prie 68 lokalo, kuris susideda iš apie 500 narių. Beje, į šį lokalą neįeina žydų tautos siuvėjai, jie turi savo lokalus. Tai yra didžiausias lokalas visoj paltų siuvėjų unijoj.

Kaip daugeliui jau žinoma, šios unijos vadovybėj jau per keletą metų stovi Langeris ir jam panašūs. Tai dideli reakcionierių ir darbininkų vienybės skaldytojai. Jie visai mažai atydos kreipia į darbininkų darbo sąlygas ir unijos progresą, o tik žiūri, kaip ilgiau palaikyti savo šiltas vieteles.

Visiems unijistams yra gerai žinoma, kas atsitiko per šių metų Pirmąją Gegužės. Tūkstančiai darbininkų iš įvairių unijų skyrių demonstravo prieš išnaudotojus, prieš karą ir fašizmą, o mūsų unijos ponai atsisakė dalyvauti istorinėj darbininkų solidarumo šventėj. Pažymėtina ir tas, kad prieš Langerio norą 68 lokalo nariai didžiuma balsų nubalsavo dalyvauti Pirmosios Gegužės demonstracijoj ir apie 300 narių maršavo, bet Langeris jiems griežtai uždraudė nešti 68 lokalo vėliavą. O kada darbininkai maršavo parade, tai Langeris su keletu trockistų, atsistoję viešoj vietoj pajuokė maršuotojus. Tas ir parodo ant kiek yra unijai naudingi tokie vadai.

Per pastaruosius du metu 68 lokalas pradėjo smarkiai organizuotis. Pereitų metų proga biznio agentu išsirinko progresyvį žmogų. Taip pat ir į unijos valdybą išrinko keletą progresyvių unijistų, kurie lokalui daug pagelbsti. Tų asmenų patekimas į unijos vadovybę baisiai nepatinka Langeriui ir jo sėbrams, nes mato, kad gali priseiti eiti dirbti į dirbtuvę už porą desėtkų dolerių į savaitę ir atsiskirti su 75 dolerių savaitine alga, kurią dabar gauna. Gailėdamas nustoti tokios šiltos vietelės, griebiasi visokių priemonių: šaukia trockistų ir savo simpatikų slaptus susirinkimus ir juose ragina kovoti ir išnaikinti iš unijos komunistus, nes jie sugriausią uniją. Žodžiu, už unijos sienų mėgina dirbti purviniausią darbą.

Kaip viršuj minėjau, 68 lokale aktyviai dalyvauja keletas lietuvių ir kitų tautų siuvėjų. Langeriui rūpi ir juos demoralizuoti. Ir štai tas Langeris nesenai davė darbą vienam lietuviui, dirbusiam presorium kitoj unijoj, nežiūrėdamas, kad keletas paltų unijos presorių yra be darbo. Darbo davimo priežastis yra ta, kad Langeris numatė, kad tas lietuvis, vadinasis Maikiu, nuo senų laikų yra didelis nenuorama, visuomet neapkenčia unijų, tai pasiryžo jį parsitraukti į savo uniją ir su juo mėginti skaldyti lokalo progresyvį veikimą.

Ir štai tas Maikis, kuris jau senai stumdomas trockistų, nesenai sušaukė jam numatomų lietuvių ir ukrainų susirinkimą. Jisai, nors ir netinkamas organizaciniams darbams, šiame susirinkime užėmė sekretoriaus vietą, o pirmininkavo fašistuojantis ukrainas nuo Lippincot stryto.

Susirinkimo tikslas buvo suorganizuoti trockistų grupę, bet Maikis su ukrainu nedrįso darbininkams tiesiai pasakyti, tai bažijosi, kad reikia gerinti unijinį veikimą. Girdi, visi paltų siuvėjų unijos lokalai yra geri, o tik 68 priaugo komunistų, tad priseina juos išnaikinti. Tai mat ką sugalvojo mizernas Maikis.

Šiandien kiekvienas teisingas unijistas pripažysta, kad komunistai yra unijų budavotojai, o ne griovėjai. Taip pat visi žino, kad geriausiais kovotojais prieš Ispanijos kraugerius yra irgi komunistai.

Viena noriu dadėti, tai kad lietuviai, priklausantieji unijai, privalo dalyvauti unijos susirinkimuose, tuomet žinosite, kaip einasi dirbtuvėse, niekas nepajėgs sudemuoralizuoti ir toki stumdomų Maikių susirinkimai pasiliks tuščiu riksmu, kaip ir buvo.

Lokalo Narys

Išsirenduoja

3 kambariai ir didelis garažas tik už $12.00 į mėnesį, 880 Queen St. W.

Edmontono Lietuviai Už Kanados Lietuvių Kongresą

EDMONTON, Alta. — Liepos 29 dieną, L.L.D. Ketvirto Rajono ir vietinės kuopos pastangomis, rusų svetainėje buvo sušauktas Edmontono lietuvių masinis susirinkimas.

Susirinkę Edmontono ir apylinkės lietuviai užgyrė šaukiamą antrąjį Kanados Lietuvių Kongresą, pasižadėdami visais galimais būdais jį paremti. Nutarė susidarius galimybėms pasiųsti delegatą, o jeigu nebus galimybių, tai pasiųs sveikinimą su pinigine parama ir mandatą, kad būtų atstovaujama ir Edmontono lietuvių kolonija.

Taipgi susirinkimas priėmė prieš neteisėtą Lietuvos valdžią sekamo turinio rezoliuciją:

Lietuvos Diktatoriui Smetonai

Mes, Edmontono ir apylinkės lietuviai, susirinkę į rusų klūbo svetainę po antrašu 10270—79 St., Edmontone, liepos 29 dieną, plačiai apkalbėję dabartinę Lietuvos padėtį, nutarėme viešai pareikšti, kad mes vieningai stovime už Lietuvos nepriklausomybę, protestuodami prieš Lenkijos imperialistiškus pasikėsinimus ir prieš Lietuvą.

Mes sveikinam Lietuvos liaudį, kuri išgirdus Lietuvos nepriklausomybei pavojų subruzdo gintis nuo Lenkijos imperialistinių užpuolikų, o smerkiame dabartinę tautininkų sudarytą Lietuvos vyriausybę, kuri su ginklu slopino pasiryžusios gintis liaudies dvasią. Lietuvos nepriklausomybės ginėjams reiškiame giliausią užuojautą ir pažadame finansinę bei moralę paramą.

Lietuvos vyriausybės reikalaujame išpildyti buvusių prezidentų ir Lietuvos liaudies reikalavimus, tai yra panaikinti karo stovį, paliuosuoti visus anti-fašistinius kalinius ir suteikti Lietuvos liaudžiai spaudos, žodžio ir susirinkimų laisvę. Taip pat mes esame įsitikinę, kad Lietuva savo nepriklausomybę gali išlaikyti tiktai bendradarbiaudama su tomis valstybėmis, kurios gina pasaulio taiką nuo fašistinių agresorių.

Tebūna nutarta, kad sustiprinimui Lietuvos atsparumo prieš lenkiškus imperialistus ir kitus priešus, būtų sukonsoliduotos visos tautos jėgos ir jos sudarytų koalicinę vyriausybę, kuri turėtų plačiųjų masių paramą ir pasitikėjimą.

Savickas
Susirinkimo pirminink.
P. Zaleskienė
Susirink. sekretorė

Iš Administracijos

Drg. J. S., Vineland, Ont., atsinaujindamas metams Liaudies Balso prenumeratą, prisiuntė $2.00 aukų Lietuvos politiniams kaliniams.

Drg. Sam Parabelis, Empire, Ont., kelios sąvaitės atgal buvo paėmęs iš Liaudies Balso administracijos aukų rinkimo blanką del Ispanijos liaudies gynėjų. Dabar tą blanką grąžino su $26,-75 auka. Jis savo laiške rašo: "Grąžinu Jums blanką su aukomis del Ispanijos kovotojų nuo Empire ir Sandriver mainierių. Tegul bus smūgis kruvinam fašizmui. Ši mūsų auka gal pagelbės greičiau nusukti sprandą generolui Frankui ir jo šalininkam Hitleriui ir Musoliniui."

Tai didelė auka medžiaginiai, o dar didesnė moralė parama mūsų draugams pasišventusiems žmonijos labui ir mirtinon kovon stojusiems, kad sutriuškinus fašizmo galybę.

Aukavo sekanti draugai: **po $5.00** Sam Paberalis ir G. Povilonis; Atlas Cafe **$2.00**; po **$1.00** G. Sheinauskas ir Joseph Kulupi; **po 50 centų** H. Hrushka, T. Ellmer, A. S. Z.; **po 25 centus** H. Sliwas, G. Strolis, J. Padelsky, Don Rukavina ir J. Melnik.

Drg. J. Pašukonis, Edmonton, Alta., prisiuntė $3.76 aukų Ispanijos kovotojams prieš fašizmą, kurią sumą paskyrė L.L.D. 18 kuopa ir Sūninės 4 kuopa nuo bendrai suruošto pikniko.

Drg. F. Bunkus ir J. Lesevičius, Montreal, Que., prisiuntė po vieną Liaudies Balsui naują skaitytoją.

ANGLIJOJ PRISNIGO DAUG SNIEGO

LONDONAS. — Pereitos Sąvaitės pabaigoj Anglijoj siautė didelės audros su lietum, ledais ir net sniegu. Nuostolių padarė už $7,000,000. Keli asmenys užmušti ir keli desėtkai sužeista.

Vietomis sniego nupuolė iki 2 pėdų.

Liet. TSR Knygų Rūmų Knygų Saugykla