PEOPLE'S VOICE
The Lithuanian Twice-weekly Newspaper in Canada, Published by the Lith. Press Association, P. O. Station C., Box 1013, Toronto 3, Ont., Canada.

LIAUDIES BALSAS

Kanados Lietuvių Darbo Žmonių Laikraštis

Visų Šalių Darbininkai, Vienykitės! Jūs Nieko Nepralaimėsit, Tik Retežius, O Išlaimėsit Visą Pasaulį!

Nr. 257 PENKTADIENIS, RUGSĖJO (SEPTEMBER) 2, 1938, TORONTO, ONTARIO METAI VII

Neaiškus Anglijos Išstojimas Čekoslovakijos Klausimu Europą Stato į Didelį Pavojų

TIK VIENINGAS DEMOKRATIJŲ VEIKIMAS GALI KARĄ IŠGELBĖTI

Dvi Nazių Galvos Raginą Hitlerį Pradėti Puolimą

LONDONAS, Rugsėjo 1. — Anglijos ambasadorius Vokietijai Nevile Henderson vakar sugrįžo į Berlyną su instrukcijomis, kuriomis naudosiąsis ištikus kritiškam momentui. Yra kalbama, kad Čamberlenas įdavęs Hendersonui nuvežti Hitleriui asmenišką perspėjimą, kuriame raginąs Hitlerį nedaryti ant Čekoslovakijos užpuolimo, o "diplomatiniu" būdu išsireikalauti nuolaidų.

Hendersonui duotas instrukcijas apdiskusavo Anglijos ministerių kabinetas, kuris net tris valandas svarstė, ką daryti iškilus galutinam kriziui. Sako priėję išvados ir suformavę Vokietijai "griežtą perspėjimą," bet po senovei Čekoslovakijai karinės pagelbos neprižadėjo, o tik pakartojo, kad iškilus centralinėj Europoj konfliktui, galimai į jį bus įvelta ir Anglija.

Tokį neaiškų Anglijos vyriausybės kritiškoj valandoj pareiškimą nekurie diplomatai skaito visišku atsisakymu nuo paramos demokratiškai šaliai, o kiti jį supranta didelės reikšmės diplomatiniu gestu. Esą Anglija paliekanti Hitlerį neaiškioj padėtyj ir laukianti, ką jisai pasakys ateinantį antradienį kalbėdamas Nurenberge atsibūsiančiam nazių partijos kongrese. Tačiau toks nutarimas ir Anglją stato į miglas, nes ji nežino nei ką Hitleris pasakys. Be to, padrąsina agresorius.

Anglija siųsdama Hendersoną Berlynan tikėjosi, kad jis greitai pasieks Hitlerį ir įteiks jam "perspėjimus," bet paskutiniu laiku Hendersonas negali surasti Hitlerio, nes pastarasis trankosi po Vokietiją su generolais, besekdamas manevrus. Galimai parsitrenks tiktai į nazių kongresą. Tas Londoną pastatė į naują nerimą.

Lordas Runcimanas kelis kartus kalbėjosi su Čekoslovakijos ministeriu pirmininku ir atskirai su Čekoslovakijos nazių vadu Henleinu. Hodza nurodė Runcimanui, kad tautinių mažumų problemos išsprendimui Čekoslovakijos vyriausybė įsteigs civilinio valdymosi įstaigas. O Henleinas atsisakė priimti, kaip Čekoslovakijos valdžios planus, taip ir Runcimano pasiūlymus. Be to, viešai sužinota, kad susitarimas priklauso ne nuo Henleino, bet nuo Hitlerio. Ką Hitleris įsakysiąs Henleinui, tą jis siūlysiąs Čekoslovakijos vyriausybei. Tuo tikslu jis šiomis dienomis lankysis pas Hitlerį.

Susidėjus tokioms aplinkybėms, angliški "taikintojai" jau kalba, kad permaža Čekoslovakijos valdžios plano, siekiančio šalį Šveicarijos pavyzdžiu padalinti į kantonus, kuriose civilines valdžias sudarytų tų apylinkių gyventojai. Anglai sako, kad čekai turį suteikti sudetams platesnę autonomiją.

Tuo pačiu laiku Vokietijos spauda veda prieš Čekoslovakiją baisią melų kampaniją ir biauriausiomis spalvomis piešia, būk čekoslovakai lieją vokiečių kraują. Taipgi Londoną pasiekė informacijos, kad iHtleris neturįs daug patarėjų, o remiąsis tik dviejų nazių patarimais—užsienių reikalų ministerio Ribbentropo ir Gestapo viršininko Himmlerio. O šie elementai kurstą Hitlerį nepaisyti jokių užsieninių perspėjimų ir pulti Čekoslovakiją, pradėdant sudetų sukilimu.

Anglijos žmonės, matydami tokią pavojingą padėtį, pradėjo reikalauti viešo valdžios pasisakymo, kad stos ir gins Čekoslovakijos nepriklausomybę. Amatų Unijų Kongreso generalinė taryba išleido pareiškimą, kad penki milijonai Anglijos unijistų smerkia Čamberleno politiką ir reikalauja neduoti diktatoriams koncesijų, bet stoti su kitomis šalimis ir sudrausti agresorius. Tą patį pasakė daug laikraščių ir žymių žmonių. Jų tarpe ir žymus politikas Čiorčilis, kuris pareiškė, kad daugiau Čamberlenui nesimpatizuos.

Francija pasisakė, kad stos ginti Čekoslovakiją, nes kito išėjimo nėra. O Sovietų Sąjunga aiškiai pareiškė, kad agresorius gali sulaikyti tik vieningas visų demokratinių šalių išstojimas.

Musolinis ir Lenkijos valdžia šiuo laiku tyli.

RAGINA VALDŽIĄ STOTI UŽ ČEKOSLOVAKIJĄ

TORONTO, Ont.—Daily Clarion, darbininkiškas dienraštis anglų kalboj, ragina Kanadą duoti suprasti Hitleriui, kad Kanada stovės už Čekoslovakiją atsitikime Vokietijos užpuolimo ant Čekoslovakijos.

Laikraštis nurodo, kad Hitleris užpulti ant Čekoslovakijos nedrįstų, jei su griežtais perspėjimais prie Sovietų Sąjungos, Francijos, Rumunijos ir Jugoslavijos prisidėtų Kanada ir kitos demokratinės šalys.

Ypatingą atydą laikraštis kreipia į Kanados atstovą, kuris išvyko į Genevą. Jis perspėja jį, kad nepakartotų tokių klaidų, kurias padarė anksčiau, remdamas Čamberleną.

MACLEOD SAKO DEMOKRATIJOS PRADEDA VEIKTI

TORONTO, Ont. — Kanados Lygos už Taiką ir Demokratiją pirmininkas A. A. MacLeod yra tos nuomonės, kad demokratijos galų gale pamatė prie ko veda nusileidimas ir pradeda veikti.

Jis nurodė į Sovietų Sąjungos, Francijos, Rumunijos ir Jugoslavijos pareiškimus, jog jos eis su Čekoslovakija, jei Hitleris ją užpuls.

Jo manymu, jeigu Anglija išstotų, agresoriai turėtų susilaikyti.

LOJALISTAI APLAIKĖ NAUJUS LAIMĖJIMUS

BARCELONA, Rugpiūčio 31. —Nežiūrint fašistų stipresnių pasipriešinimų, šiandien liaudiečių kariuomenė Estremadura fronte, pietvakarinėj Ispanijoj, užėmė Benguerencia kalną ir stumia fašistus atgal nuo Almaden gyvsidabrio kasyklų.

Prieš kelias dienas čionai liaudiečiai nukirto Casteura-Almorchon jungiantį geležinkelį, o dabar ir vieškelį. Su tuo fašistų priešakinės dalys pastatytos į pavojų. Nuo to norėdami pasiliuosuoti fašistai Companario sektoriuje darė kontra-ataką. Juos užklupo 26 liaudiečių orlaiviai ir vienai divizijai padarė didelius nuostolius.

Toledo provincijoj liaudiečiai užėmė Robledo del Mazo miestelį.

Sugrįžę Daktarai Giria Kinų Partizanų Veikimą

NEW YORK, Rugsėjo 1.—Sugrįžę iš Kinijos du daktarai—Walter Judd ir Robert McClure, kurie Fenchowe buvo atsakomingi už užsieninės misijos ligoninę, sako, kad kinų partizanų veikimas užfrontėse yra neapsakomai pasekmingas.

Partizanai kerta japonams smūgį po smūgio ir veda japonus prie karo pralaimėjimo. Daktarai patys patyrę, kaip vienoj vietoj partizanai pamažu sunaikino dvi japonų divizijas.

Sovietų Sąjunga yra svarbiu faktoriumi Kinijos kovoje, sako daktarai. Ji ne tiktai suteikia kinams orlaivių ir smulkių ginklų, bet ir išlavina daugybę lakūnų.

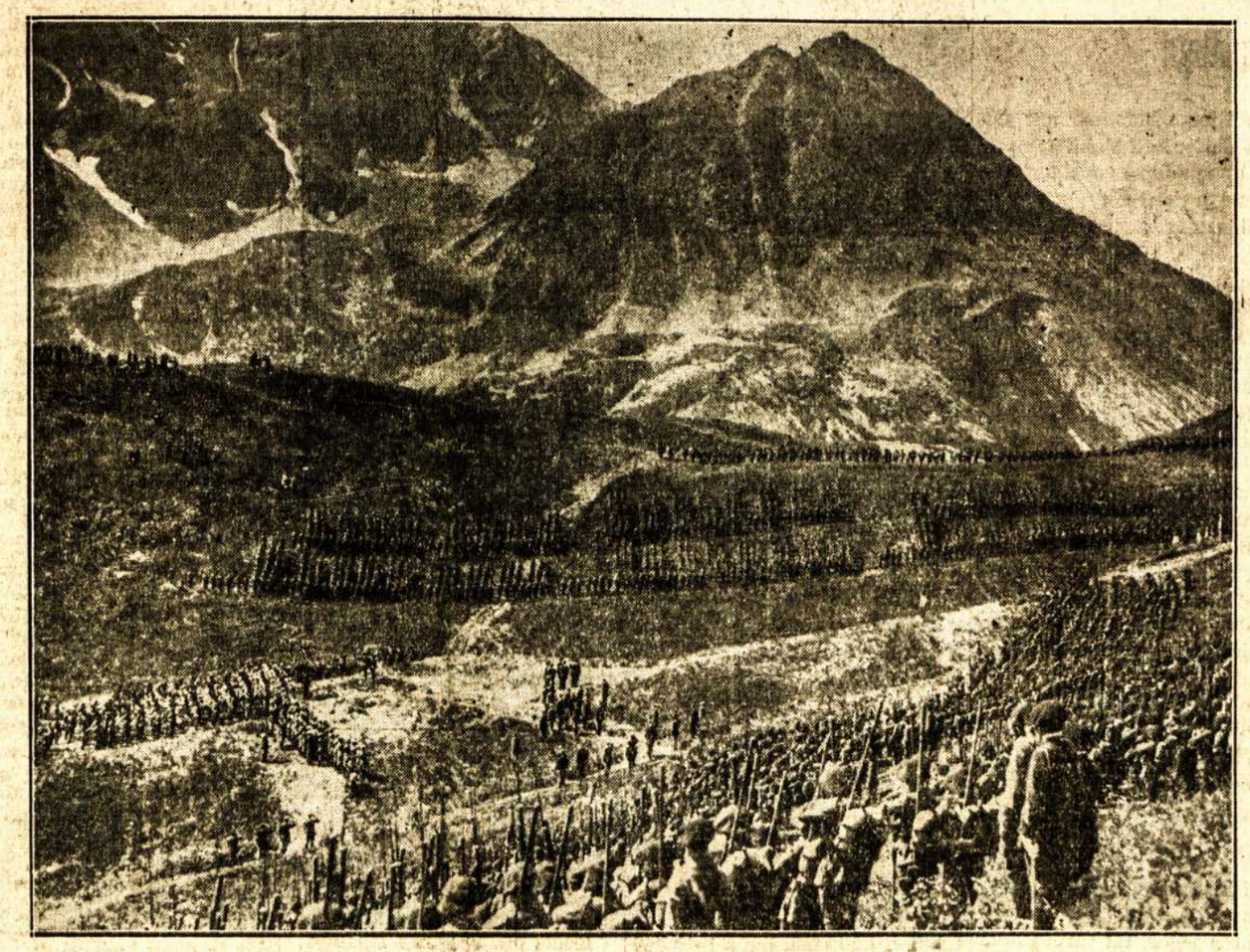

ANT FRANCIJOS-ITALIJOS RUBEŽIAUS
Paveiksle matome Francijos kareivius manevruojant Italijos parubežyje, kurį atžymi čia matomi kalnai. Jaučiama, kad jei gu Francija eitų į talką Čekoslovakijai, Italija pultų Franciją, nors skleidžiama mintis, kad Italija laikysis neutraliai.

Ispanijos Liaudis Vistiek Laimės, Sako Draugas P. Bepirštis

Darbo Žmonės Esą Pasiryžę Kovoti su Fašistais Iki Mirties, Negu Paskui Šliaužioti Prieš Juos Ant Kelių

ISPANIJOS KARIUOMENĖ PASIEKUS AUKŠTO LAIPSNIO

Sovietų Sąjunga Esanti Geriausia Ispanijos Draugė

TORONTO, Ont. — Draugas Petras Bepirštis, kurs nesenai sugrįžo iš Ispanijos, kur išbuvo virš 14 mėnesių, masiniame lietuvių mitinge pereitą trečiadienį pareiškė, kad Ispanijos liaudis vistiek laimės.

Seni ir jauni esą pasiryžę geriau žūti, negu paskui visą amžių prieš fašistus keliaklupčioti.

Dabar Ispanijos armija pasiekus gana aukšto laipsnio. Visuose frontuose esą net trys linijos. Jei vieną fašistai pramuštų, kitos sulaikytų.

Geriausia Ispanijos rėmėja esanti Sovietų Sąjunga. Didesnė pusė orlaivių liaudiškos Ispanijos pusėj Sovietų Sąjungos. Tankai, kulkosvaidžiai ir šautuvai irgi daugiausia Sovietų Sąjungos. Šautuvus Ispanijos kareiviai vadiną meksikoniškais, bet tik del tam tikrų sumetimų. Ant šautuvų esą kūjo ir piautuvo ženklai.

Ispanijai dar reikalinga sunkiosios artilerijos, tankų ir orlaivių.

Savo kalboj draugas Bepirštis nupiešė, kaip sunkiai kovojo Kanados ir kitų šalių savanoriai. Mat tuo laiku Ispanijos armija buvo tik organizavimosi perijode. Labai daug savanorių žuvo ir daug sužeistų. Iš Kanados lietuvių trys veikiausiai jau žuvę. Du pateko į nelaisvę.

Susirinkimas buvo gana skaitlingas, atsižvelgiant į tai, kad lijo smarkus lietus.

Pirmininkavo Z. Janauskas. Jam atsišaukus aukų del paramos makpapiniečiams, susirinkusieji suaukavo $18.93.

Po to kalbėjo drg. M. Guoba apie įvykius Europoj.

KANADOS-S. A. V. RUBEŽIŲ PERVAŽIAVO 7,474,049 AUTOBOBILIAI

OTTAWA, Ont. — Pereitais metais Kanados-Suvienytų Valstijų rubežių pervažiavo 7,474,049 automobiliai (į abi puses).

1936 metais pervažiavo 6,450,357 automobiliai.

Kadangi vienam automobiliuje važiuoja paprastai penki žmonės, tai Kanados-Jungtinių Valstijų rubežių peržengė apie 37,370,245 žmonių tik per pereitus metus.

KING KVIEČIA HEPBURNĄ PRIE RIMTŲ DISKUSIJŲ

OTTAWA, Ont. — Ministeris pirmininkas King pasiuntė Hepburnui atsakymo laišką, kuriame Hepburną kviečia prie rimtų diskusijų, kad išsiaiškinti "neaiškius" klausimus.

King savo laiške nurodo, kaip svarbu paversti švento Lauryno upę jūros keliu ir elektros gamybos jėga.

Sveikina Kongresą

Draugas **V. RAILA**, kurs Kanadoj gyvendamas labai daug darbavosi del budavojimo Kanados Lietuvių Kongreso judėjimo, prisiuntė sveikinimą Kanados Lietuvių Kongresui ir dolerį aukų. Jis smerkia tuos, kurie išstojo prieš kongresą, ir ragina Kanados lietuvius žengti prie didesnės vienybės ir kovos už demokratijos atsteigimą Lietuvoj. Laiškas bus nuvežtas ir įteiktas Kongreso pirmininkui.

PRIE ORLAIVIŲ STATYMO FABRIKO IMS 2,000 DARBININKŲ

TORONTO, Ont. — Neužilgo bus pradėtas statyti $600,000 vertės fabrikas Malton aerodrome sustatymui orlaivių iš dalių, kurias čia gabens iš 10 fabrikų.

Sustatomi orlaiviai daugumoj bus bomberiai del Anglijos ir Kanados.

KOMUNISTAI STATYS SAVO KANDIDATUS

MONTREAL, Que.—Kanados Komunistų Partijos Kvebeko provincijos komitetas savo posėdyje nutarė statyti komunistų kandidatus Cartier konstituencijoj, kur bus renkamas atstovas į federalį seimą vieton mirusio, ir St. Louis konstutuencijoj, kur renkamas atstovas į provincialį seimą.

Fred Rose bus kviečiamas būti kandidatu Cartier konstituencijoj, kur jis 1935 metais laike federalio seimo rinkimų gavo 3,500 balsų.

Tikimasi, kad visi pažangieji komunistų kandidatą aktyviai palaikys.

Max Federmaną Smerkia Net ir Pats Langeris

TORONTO, Ont. — Max Federman, kurs buvo sučiuptas sukčiaujant kailiukų unijos pinigus, ant tiek subiaurėjo, kad net ir jį palaikiusieji jo draugai smerkia.

Langeris, kurs laike rinkimų į miesto valdybą Federmaną buvo pasiėmęs už menedžerį, dabar smerkia jį kaip biauriausį unijų priešą.

Labor Lyceum valdyba atsisako išrenduoti jam salę.

Paskutiniu laiku Federmanas pradėjo varyti biauriausią kampaniją prieš C.I.O. Jis reikalauja, kad Trades and Labor Kongreso Konvencija prašalintų iš kongreso C.I.O. unijas.

FRANCIJOS DARBININKAI NEDIRBS LIGŲ VALANDŲ

PARYŽIUS, Rugsėjo 1.—Generalinės Darbo Konfederacijos Komitetas, apjungiąs penkis milijonus darbininkų, pareiškė, kad remsiąs darbininkus, atsisakančius dirbti ilgiau, negu nurodo socialinis įstatymas.

Tas reiškia, kad vakar suspendavus 40 valandų darbo savaitės įstatymą Daladierio valdžia turės persiimti su organizuotais Francijos darbininkais.

TORONTO, Ont. — Malcolm Rose, Ispanijos Gelbėjimo Komiteto sekretorius, praneša, kad Manitobos kviečių augintojai žada paaukoti del Ispanijos 1,000 bušelių kviečių.

Prie manitobos, žinoma, prisidės ir kitos provincijos.

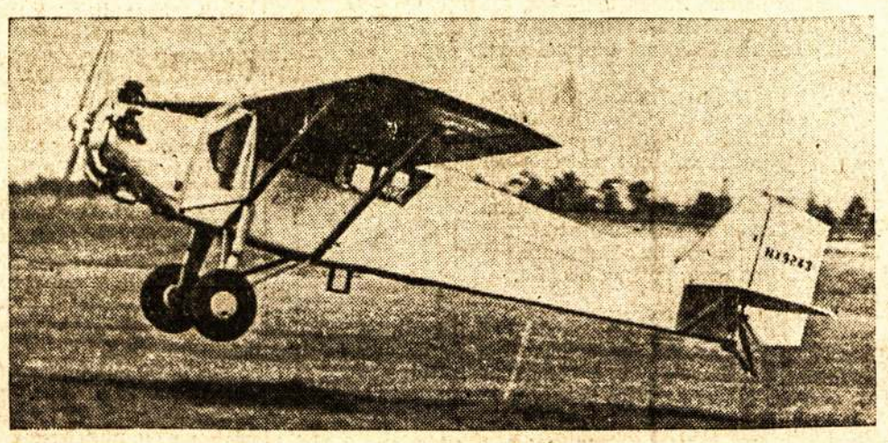

CORRIGAN KYLA SU ORLAIVIU
"Per klaidą" į Airiją nuskridęs Suvienytų Valstijų lakūnas Corrigan lakūno leidimą atgavo ir dabar pradeda vėl skraidyti su savo $900 orlaiviu, kurs matomas šiame paveiksle. Jis mano aplankyti Detroitą, Chicagą ir kitus miestus.

Labor Dienoj Demonstruos Net 70 Skyrių

Kartu Demonstruos ir Grieš 11 Orchestrų

TORONTO, Ont.—Unijų Taryba gavo pranešimus, kad dalyvaus Labor Day apvaikščiojime, net nuo 70 unijų skyrių.

Apskaičiuojama, kad šiemet Labor Day demonstracijoj dalyvaus apie 15,000 žmonių.

Unijų Taryba praneša, kad demonstracijoj dalyvaus 11 orchestrų, kurie grieš demonstrantams maršus.

Priešaky demonstracijos maršuos miesto majoras Day ir kiti miesto valdybos nariai.

Demonstrantai pradės rinktis į Queens parką 9.45 val. iš ryto. Maršavimas prasidės 10.20 val. iš ryto. Pasiekus parodą demonstracija užsibaigs.

Parodos parke bus prakalbos. Tarp vietinių kalbėtojų, bus svečių iš Anglijos ir Suvienytų Valstijų.

TRAFIKO NELAIMIŲ NUOSTOLIAI SIEKIA 2½ BILIJONO DOL.

TORONTO, Ont.—Rugs. 1.—Čionai besitęsiančiame policijos tarptautiniame kongrese Jungtinių Valstijų delegacija raportavo, kad praeitais metais trafiko nelaimėse Jungtinių Valstijų žmonėms padaryta pustrečio bilijono dolerių nuostolių. Tai yra šešis kartus daugiau, negu padaryta nuostolių per įvairius apvogimus, apiplėšimus bei apgavystes.

Be to, 1937 metais automobilių nelaimėse 39,500 žmonių žuvo ir 1,300,000 sužeista. O įvairiose žmogžudystėse žuvo apie 8,000 žmonių ir gaisruose 8,200 žmonių.

Kongreso atstovai ragino sukilti prieš šį pavojų, nes jų tikslas esąs apsaugoti žmonių gyvybes, sąnarius ir nuosavybes.

PASMERKĖ TROCKIZMĄ — NETEKO SAVO GALVOS

PARYŽIUS.—Čia yra tvirtinama, kad nesenai seime rastas žmogaus lavonas be galvos yra Rudolpho Klemento, kurs savo laiku buvo Trockio šalininkas ir sekretoriavo "ketvirtam internacionalui."

Kadangi keli mėnesiai atgal jis nuo Trockio atsimetė ir trockizmą pasmerkė kaip fašizmo įrankį, yra manoma, kad jį nužudė patys trockistai, kad neduoti jam iškelti viršun trockistų planų.

VOKIEČIAI EVAKUOJA REINO KRAŠTĄ

PARYŽIUS, Rugp. 31. — Iš patikimų šaltinių patirta, kad svarbesnės nazių armijos stotys iškeliamos į rytinį Reino krantą.

Iš tų veiksmų sprendžiama, kad didesnė dviejų milijonų manievruojančios armijos dalis koncentruojasi prie Čekoslovakijos rubežių, darymui užpuolimo. Taipgi manoma, kad Vokietijos generalinis štabas nusistatęs užleisti dalį Vokietijos teritorijos del sukėlimo vokiečiuose aukštesnio patrijotizmo.

Tai Ludendorfo planas, kuris sakė, kad be užleidimo priešams savų plotų negalima sukelti reikiamo patrijotizmo ir išvystyti visuotino "populiaraus" karo.

JAPONAI ATMETĖ JUNGTINIŲ VALSTIJŲ PROTESTĄ

TOKIO, Rugp. 31.—Japonijos miltaristinė valdžia atmetė Jungtinių Valstijų protestą, kaltinantį del Amerikos-Kinijos linijos keleivinio orlaivio sunaikinimo.

Japonai sako, kad reikėję tą orlaivį sunaikinti, nes jis priklausęs vienam kinui.

Liaudies Balsas

KANADOS LIETUVIŲ LAIKRAŠTIS, LEIDŽIAMAS SPAUDOS DRAUGIJOS. IŠEINA DU KARTU Į SAVAITĘ.

Prenumeratos Kaina:

Kanadoj ir Didžiojoj Britanijoj metams $3.00; pusei metų $1.50. Visur kitur metams $3.50; pusei metų $1.75. Atskira kopija 5 centai.

Pašto perlaidas (Money Orders) išrašykite Liaudies Balso vardu:

LIAUDIES BALSAS

P. O. Station C, Box 1013, Toronto 3, Ontario, Canada.

Pavojus Čekoslovakijai Nuolatos Auga

Nors visi pranašavimai apie Vokietijos užpuolimo ant Čekoslovakijos laiką neišsipildė, tačiau ne delto, kad Vokietija prie to užpuolimo nesirengtų, o delto, kad tas užpuolimas susiduria su dideliais sunkumais. Bet paskutinių dienų įvykiai rodo, kad vargiai Hitleris prieš tuos sunkumus nusilenks ir visai nuo užpuolimo atsisakys.

Kaip spauda praneša, tai Vokietijoj dabar kariškuos pratimuos dalyvauja arti dviejų milijonų vyrų. Hitleris tikrina naujai pastatytus fortus Francijos pasienyje. Užsienio reikalų ministerijos atstovai teiraujasi, ką kitos šalys mano daryti, jei Vokietija pradės puolimą ant Čekoslovakijos. Pačioj Čekoslovakijoj vokiečiai naziai griebiasi tiesiog provokacinių žygių.

Prie vokiečių prisideda ir kitos mažumos. Paskutiniu laiku pradėjo reikalauti autonomijos ir hungarų grupės. Lenkai tokius reikalavimus buvo įteikę kiek anksčiau.

Visi faktai rodo, kad Vokietijos naziai rengiasi pulti Čekoslovakiją iš vidaus ir iš lauko. Viduj panaudos fašistuojančius mažumų elementus, o iš lauko Vokietijos ir Austrijos armijas.

Jeigu naziai susilaikys, tai tiktai delto, kad Sovietų Sąjunga, Francija, Rumunija ir Jugoslavija pareiškė, jog jos nuošaliai nestovės, jei Čekoslovakija bus užpulta. Visa nelaimė, kad Anglijos diplomatija labai neaiški. Jei Anglijos valdžia duotų suprasti Hitleriui, kad Anglija rems Čekoslovakiją, Hitleris veikiausiai susilaikytų.

Lietuva, kuriai taipgi pavojus iš fašistinės agresijos pusės, nuošaliai stovėti neturėtų, jei Čekoslovakija būtų užpulta. Jei ji negalėtų duoti Čekoslovakijai ginkluotos jėgos, tai turėtų nors moraliai remti, atsisakant parduoti agresoriams tuos daiktus, kurie perkami Lietuvoj. Jei Hitleris sunaikins Čekoslovakiją, neilgai gyvuos ir Lietuva. Jei Lietuva nieku neprisidės prie Čekoslovakijos gelbėjimo, niekas negelbės Lietuvai, kuomet bus reikalinga jai.

Kanados lietuviai taipgi neturėtume būti nuošalūs. Mes turėtume tiek pat paremti Čekoslovakiją, kiek mes rėmėm Ispaniją, nes remdami Čekoslovakiją mes mušime fašizmą, iš kurio pusės pavojus ir Lietuvos nepriklausomybei. Demokratiniai nusistatę žmonės šiandien turi veikti tarptautiniai, nes ir agresoriai veikia tarptautiniai. Romos, Berlino ir Tokio ašis sudaryta ne vien tik prieš Sovietų Sąjungą. Ji taikoma lygiai ir Čekoslovakijai ir kitoms šalims.

Kanados Lietuvių Kongresas, kuris įvyks rugsėjo 3-4, turi šiuos įvykius imti domėn, kuomet bus svarstomas Lietuvos nepriklausomybės gynimo stiprinimo klausimas.

Ir Toronto Daily Star Tam Netiki

Paskutiniu laiku prasidėjo melų kampanija prieš Meksikos valdžią. Nekurie laikraščiai pradėjo daryti visokius užmetimus Meksikos prezidentui ir jo administracijos pravedamoms reformoms. Kas keisčiausia, tai kad prie jų prisideda ir nekurie lietuviški laikraščiai. Atrodo, kad ir jiems gaila, kad Meksikos valdžia stengiasi įvesti senai Meksikos žmonėms reikalingas reformas, paliuosuoti Meksiką iš užsieninių finansierių kontrolės.

Kad tie užmetimai Meksikos valdžiai neturi pamato, patvirtina ir Toronto Daily Star, nors kiek laiko atgal patalpino tūlų korespondentų korespondencijas, kuriose buvo primetama prezidentui Kardenasui talkininkavimas naziams. Star redakcija štai ką nurodo:

"Per paskutiniuosius kelius metus Meksikos valdžia darė didelius šuolius savo pastangose įvesti labai reikalingas sociales reformas. Kadangi Meksikos valdžios veiksmai paliečia nekurių galingų finansierių interesus, todel į Meksikos reikalus žiūrima daug akyliau, negu paprastai. Kaip ir kiekviena šalis, kur vyksta interesų susikirtimas, Meksika atvira įvairiems primetimams. Meksikos valdžios vadai buvo vadinami komunistais ir fašistais. Tačiau, gerai pažiūrėjus į visus faktus, galima matyti, kad dabartinė Meksikos valdžia yra progresyvė, socialistuojanti, kuri stengiasi taikiu būdu, be kraujo praliejimo pakelti jos žmonių gyvenimo lygmalą ir darbo sąlygas. Tie, kurie tas sąlygas, kurios buvo Meksikoj per kelias generacijas, gerai žino, mato, kaip reikalingos reformos. Iki šiam laikui Meksikos valdžia, tarp kitų dalykų, suteikė progas išvystyti apšvietą, sveikatos priežiūrą, darbininkų apsaugą ir t.t. Progresyvūs, humaniški žmonės po visą pasaulį tokius pagerinimus del žmonių karštai užgiria.

"Viena iš reformų, kurios Meksikos žmonės labai pageidauja ir yra reikalingi, yra pasiliuosavimas nuo užsieninės dominacijos ekonominiuos ir finansiniuos reikaluos. Meksika pasakiškai turtingas kraštas aliejumi ir kitais gamtos turtais. Tie turtai per metus laiko buvo valdomi ir kontroliuojami užsieninių sindikatų, kurių savininkai šalies administracijoj lošė didelę rolę, o kartais net vadovaueančią rolę. Įstatymai buvo pravedami atsižvelgiant ne į žmonių reikalus, bet į tų reikalus, kurie išnaudoja šalį ir jos žmones. Kardenaso valdžia dabar stengiasi tą padėtį pakeisti. Ji nori Meksiką atiduoti Meksikos gyventojams ir nėra jokių pirodymų, kad ji to siektų naziizmo ar fašizmo keliais. Jos kelias pilnas visokių sunkumų ir pavojų. Vienas iš didžiausių pavojų yra klaidingas perstatymas jos tikslų, metodų ir sąjungininkų."

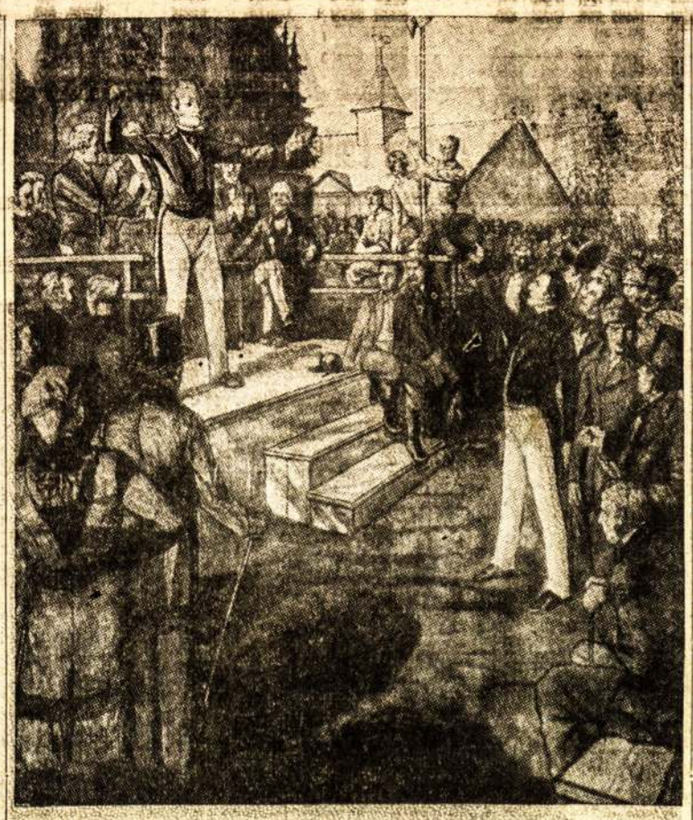

PAPINEAU SAKO PRAKALBĄ

Rugpiūčio 28 dieną sukako 77 metai nuo William Lyon Mackenzie mirties. Mackenzie 1837 metais vadovavo tų dienų demokratų sukylimui prieš feodalistinę valdžią. Šis piešinys vaizduoja Papineau, Mackenzie sandraugą, sakant prakalbą prieš 1837 metų sukylimą.

Kodel Jie Kovoja

MARGARET GOULD

Tragedija su istorija yra ta, kad ji svarbius faktus pasako tuomet, kada jau būna pridaryta daug žalos. Paimkime, pavyzdžiui, civilį karą Ispanijoj. Kaip jis prasidėjo? Kas jį pradėjo? Už ką jie kovoja? Kas už ką kovoja?

Tie klausimai kamuoja daugelį žmonių. Bet labai mažas skaičius turi aiškius atsakymus. Pirmiausia pasaulis išgirdo, kad ispanai pradėjo kovoti tarp savęs liepos mėnesį, 1936 metais. Kaip ir visuomet karo metu, spauda davė nuolatinius pranešimus, aprašymus apie karo eigą. Gilintis į priežastis nebuvo užtektinai laiko. Kanuolės griaudė, o žmonės skaitė laikraščius su įtempimu. Taip pasaulis traukė pečius, begalvodamas apie savo rūpesčius, ir manė, kad Ispanijos įvykiai yra ispanų reikalas.

Bet viskas pasikeitė. Daug kas, kas buvo neaišku, pradeda aiškėti. Dabar jau aišku, kad civilis Ispanijos karas liečia ne vien ispanus, bet visus demokratus. Tokių žmonių, kurie pradėjo Ispanijos karą, yra visur ir jie, jei bus jiems leista, užkurs ir kitas šalis.

Kurie nori gauti pilną paveikslą, gali jį gauti tik už 18 centų, įsigydami, Penguino išleistą knygų. Atolio kunigaikštienė, taipgi atstovų rūmų narė, kuri atsižymėjusi kaipo istorikė, praleido metus laiko studijuodama ir rinkdama autoritetingus užrašus, ir tokiu būdu atidengė daugelį paslapčių. To rezultate pasirodė "The Searchlight on Spain," 346 puslapių knyga, pilna dokumentališkų faktų.

Kodel civilis karas Ispanijoj? Kai kas gali paklausti, kodel žmogaus širdis trokšta gyvenimo ir laisvės. Šito karo istorija yra istorija Anglijos, Francijos ir kitų šalių žmonių kovos už demokratinę tvarką. Tai istorija kovos tarp turčių ir darbo žmonių. Monarchistai, didžiūnai, palaikytojai senos, feodalistinės Ispanijos, sukilo prieš žmonių valdžią. "Vienintėlė respublikos kaltė buvo ta, kad ji norėjo panaikinti Ispanijoj feodalizmą ir atsiekti tokios gyvenimo lygmalos, kokios Britų ir Francūzų žmonės atsiekė šimtus metų atgal . . ." sako vienas dokumentas.

Ispanija pamatiniai yra agrikultūrinė šalis. Prie monarchijos jos žemės valdymo sistema buvo feodalistinė. Dauguma valstiečių dirbo už vieną pesetą (12 centų) į dieną. Miestų darbininkai gyveno nei kiek negeriau. Nebuvo socialių įstatymų, nebuvo visuomeninės apsivietos sistemos. Siautė baisi tamsa ir ligos. "Prie valstiečių ir mažų ūkininkų vargo prisidėjo nelegalė, bet labai plačiai išsiplatinusi pinigų skolinimo su aukštais nuošimčiais sistema," sako kunigaikštienė. Nebuvo laisvų rinkimų, nebuvo žodžio, spaudos laisvės iškėlimui viršun visų negerumų. Nebuvo kelio palengvinimui būvio. Nebuvo apdraudos nuo nelaimių, pensijų, nei jokios visuomeninės pagelbos. Našlaičių namų ir ligoninių buvo labai mažai.

1931 metais įvyko permaina. Karalius buvo prašalintas ir paskelbta respublika. Daug melo slėpiasi tuose dviejuose sakiniuose, bet tame yra vienas rimtas faktas. Buvo išrinkta koalicinė valdžia, susidedanti iš respublikonų, liberalų, monarchistų simpatizatorių ir kelių socialistų. Ši valdžia pradėjo svarstyti opias agrarines problemas. Buvo išleisti patvarkymai, reikalaujanti didesnio užtikrinimo valstiečiams žemdirbiams, pakėlimo algų, 8 valandų darbo dienos industrijoje, rinkimų teisių, provincinių autonomijų, lankymosi į mokyklas, saugojimo sveikatos ir t.t.

Bet konstitucijoj buvo keletas straipsnelių, kurie savyje turėjo civilinio karo diegus. Tie straipsneliai reikalavo, kad Ispanijoj nebūtų oficialės bažnyčios, ir kad valstybinė subsidija katalikų bažnyčiai būtų nutraukta dviejų metų laikotarpyje. Žinoma, laisvė praktikuoti tikėjimą buvo garantuojama visiems. Buvo nustatyta, kad bile kokia nuosavybė reikalui esant gali būti eksproprijuota, bet atatinkamai atlyginant.

Pagal naują konstituciją bažnyčia buvo pastatyta į "pavojų," nes ji valdė labai daug visokio turto, kaip tai namų, bankų, paskolos korporacijų, industrinių įmonių, mainų, transporto priemonių, kompanijinių krautuvių, filmų, teatrų ir net kabarečių. Jos turto vertė buvo įvertinama iki vieno trečdalio visos šalies turtų. O jos personalas buvo labai skaitlingas (25,474 kunigai ir 81,260 vienuolių ir vienuolių). Ant 900 asmenų buvo vienas kunigas, skaitant visus dvasiškius išėjo po vieną kiekvienam 200 žmonių," rašo kunigaikštienė.

Kitas dalykas, konstitucija daleido dalinti žemes tokiose vietose, kur buvo didesnis skurdas ir daug bedarbių.

Tokiu būdu, nuo 1932 metų iki 1936 metų, prieškonstitucinės, priešrespublikoniškos gru p ė s pradėjo aktyviai veikti. Paramą sau jos gavo iš Vokietijos ir Italijos. 1932 metais Ispanijoj buvo įsteigtas užsieninio Vokietijos Nacional-Socialistų partijos departamento skyrius. Sugriebti dokumentai rodo, kad jis buvo labai aktyvus. Vyriausioj skyriaus kvateroj sučiupti dokumentai taipgi rodo, kad kovo mėn. 1934 metais Musolinis prižadėjo duoti gausią paramą, tai yra "duoti 20,000 šautuvų, 20,000 rankinių granatų, 200 kulkosvaidžių ir 1,500,000 pesetų pinigais." Nuo 1934 iki 1936 metų jie gabenosi į Ispaniją didelius kiekius ginklų, ardė visuomenės moralę, savo veiksmais iššaukinėjo streikus, kėlė riaušes ir visokiais kitais būdais trukdė valdžios darbą.

"Krizis, taip ilgai rengiamas, staigiai užėjo," rašo kunigaikštienė. "Liepos 4, iš pravažiuojančių automobilių Madride paleido šūvius į minią. Buvo šaudoma į dešiniųjų ir kairiųjų vadus, o nekurie nužudyti. Nuo tada įvykiai greitai vyko. Naktį iš 17 į 18 fašistų oficieriai užgrobė visus visuomenės budinkus su pagelba maurų ir užsieninio legijono, o sekančią dieną generolas Franko pribuvo į ispanišką Moroko . . ." Žmonės turėjo eiti į barikadas.

Kunigaikštienė prirodė, su patikimiausiais dokumentais, kad civilis karas buvo pradėtas ne todel, kad Ispaniją norėjo užvaldyti komunistai. Iš 347 atstovų, išrinktų 1936 metais, komunistų buvo tik 16. Karą pradėjo monarchistai ir nepatenkinti žemvaldžiai, su tikslu sunaikinti konstituciją ir įsteigti diktatūrą. 1932, 1933 ir 1934 metais prižadėta parama iš Italijos ir Vokietijos buvo gauta. Bet darbininkai ir valstiečiai, maži ūkininkai ir prekybininkai, taipgi dalis profesionalų ir vidurinės klasės žmonių, ir iki šiai dienai veda didvyrišką mirties ar gyvenimo kovą už savo teises turėti demokratinę valdžią, konstituciją, kuri suteiktų pagerinimus ir del jų.

"The Searchlight on Spain" turi būti skaitoma visų, kurie tik gali skaityti. Ją perskaičius, kiekvieno pareiga padėti prikrauti laivą maisto del Ispanijos, kuris išplauks apie pabaigą rugsėjo.

Man, Tau ir Jam

Jei turčių klasė valdo kraštą,
Tai gerai jiem ir jų vaikam,
Už tai reik nešti skurdo naštą
Tokiem, kaip man, kaip tau ir jam.

Per šimtmečius gaminom turtus
Jiem ir klebonam — jų tarnam,
O praboščiai nuodingus burtus
Pumpuoja, man ir tau ir jam.

Jei stebūklinga vieta šventa
Daug naudos duoda kunigam,
Tai naudos nei už vieną centą
Nebus nei man, nei tau, nei jam.

Jei puikūs vienuolynai statos
Mergom ir vyram tinginiam,
Tai nei su žyburiu nematos
Naudos nei man, nei tau, nei jam.

Jei kriokiant katedros vargonam,
Su varpais pritaria bim-bam!
Iš to tai nauda bus klebonam,
Tiktai ne man, ne tau, ne jam.

Jei aš ir tu ir jis miegosim,
Tingėsim atmerkt akis,
Už savo teises nekovosim,—
Vergausim, aš ir tu ir jis . . .

Pakeiskim tvarką neteisingą!
Duokime darbą tinginiam,
Darbą tokį, kad būt nadinga
Visiem, ir man ir tau ir jam!

Raguotis

Hitlerio Veiksmai Supuola Su Pirmiau Jo Skelbta Programa

Prieš valdžios paėmimą Hitleris parašė knygą "Mano Kova" (Mein Kampf), kurioj aiškiai išdėstė savų siekių programą. Žurnalistas Herbert Huestis teigia, kad nė vienas valstybės vadovas niekad taip aiškiai neišdėstė savo programos, kaip ja išdėstė Hitleris. Kita, nekurių valstybių vadai dažnai slėpia savo programų dalis, o Hitlerio programa atspausdinta anglų kalboje, po angalviu "My Struggle" ir viešai pardavinėjama. Kas nepajėgia nusipirkti visos knygos, tam yra proga nusipirkti Anglijoj pardavinėjamų brošiūrų, kuriose telpa svarbiausios Hitlerio knygos dalys.

Kuomet kiti politikai po rinkimų dažnai užmiršta apie pirmrinkiminius pažadus, Hitleris visomis keturiomis vykdo jo parašytoje knygoje užbrėztus plėšikiškus pasimojimus.

Toje knygoje Hitleris pirmiausia pajuokė prieškarinių Vokietijos rubežių atstatymo įdėją ir aiškiai pasakė, kad į trečiąji reichą privalo būti įtraukta ne tik Austrija, bet ir visos Europos vokiečiai. O tą atsiekti nusistatė "ne su parlamentariškų kalbų sugabumais, bet su išaštrintu kardu per kruviną kovą." Tai pirmas Hitlerio užsibrėžtas veiksmas.

Antra užsibrėžta užduotis, tai sumušti Franciją ir visiškai izoliuoti. "Privalo būti aiškus supratimas," jis rašo, "apie vieną dalyką. Mirtinu Vokietijos žmonių priešu yra ir pasilieka Francija." Francijos nugalėjimui Hitleris "Mein Kampfe" piršo įkalti tarp Francijos ir Anglijos kylį ir suardyti abiejų šalių bendradarbiavimą. Italiją taip pat laimėti Vokietijos pusei. Tuo reikalu parašė sekamą definiciją: "Kuomet mes kovojame del faterlando egzistencijos, del nacionalinės vienybės ir kasdieninės duonos savo vaikams . . . mes apsidairome aplinkui beieškodami Europoj santarvininkų. Ir tam numatome tiktai dvi galimas valstybes—Angliją ir Italiją."

Francijos sutriuškinimas, Hitlerio nuomone, reikalingas del dviejų dalykų: būtų atkeršyta už vokiečių nugalėjimą Didžiajam kare ir žingsnis prie medžiaginės ekspancijos Europoje.

"Mes atnaujinsime kryptį, kuria ėjome prieš šešis šimtmečius. Atsuksime vokiečių vidujinį imigravimą į pietus ir vakarus ir pažvelgsime į rytus . . . Jei šiandien mes kalbame apie naujas žemes Europoje, mes pirmiausia turime manyti apie Rusiją ir su ja rubežiuojančias valstybes," rašo Hitleris. Čia jis turi mintyje, kad Vokietijai turės būti sugrąžintos ne tik kolonijos, bet prie reicho prijungti ir kitų valstybių plotai. O to atsiekimui Hitleris neperša moksklo, kultūros, religijos ar kitų kokių žavinčių idėjų, bet tiesiai sako: "Kuodidesnis melas, tuo greičiau juo patikima."

Nazių autoritetas Rosenberg atsišaukė į Angliją del paramos ir draugystės, pažymėdamas, kad pasimokintų iš Didžiojo karo ir susiprastų, jog Anglija ir Amerika stovėjo klaidingoj pusėj.

Ką nazių viršininkas planavo ir siekė, šiandien vykdoma gyveniman. Italija jau patraukta į Vokietijos pusę, o Francijos buvusi įtaka yra baisiai suparalyžiuota. Ją paralyžiuoja Anglija ir padeda Hitleriui vykdyti planus. Stai, kad ir šiais metais neva abiejų šalių suartinimui į Franciją pasiuntė karalių, o netrukus po to pasiuntė į Čekoslovakiją lordą Runcimaną, kuris stengėsi iš Čekoslovakijos valdžios išsiderėti Hitlerio politikai kuodaugiausia koncesijų.

Kitas Anglijos patarnavimą Hitleriui įrodantis faktas, tai nesenai Čamberelno pareiškimas Amerikos žurnalistams pas poną Astor atsibuvusiose vaišėse, kad jis sutinka su Vokietijos-Čekoslovakijos rubežių modifikacija, kurios pasekmėje sudetais apgyventieji plotai būtų inkorporuoti į trečiąjį reichą. Tas atstumtų Čekoslovakiją nuo geriausių apsigynimui vietų ir atidarytų Vokietijos ekspancijai duris.

Dabar Runcimanas Pragoje daro didžiausį spaudimą į Čekoslovakijos vyriausybę, versdamas išpildyti visus sudetų reikalavimus ir tokiu būdu veda Hitleri prie naujos bekraujinės pergalės. Bet kaip tas įvyks, parodys ateitis. Tačiau pasauliui šiandien tik tiek aišku, kad Hitleris griežtai laikosi "Mein Kampf" išdėstytų planų ir suka pasaulį į didžiausią katastrofą.

D. S.

Darbininko Akim Žiūrint

Iki Kanados Lietuvių Kongreso tik kelios dienos. Tolimesnių kolonijų atstovai veikiausiai jau kelyje.

Antras Kanados Lietuvių Kongresas, kaip man atrodo, bus svarbesnis tuo, kad jis įvyksta didžiausio įtempimo metu.

Antras Kanados Lietuvių Kongresas įvyksta momentu, kada bile dieną galima tikėtis išgirsti, kad Vokietija užpuolė ant Čekoslovakijos demokratijos.

* * * * *

Kai kas mano, kad teisybė Hitlerio pusėj, kas liečia sudetų vokiečius. Girdi, vokiečiai turi teisę prisijungti prie Vokietijos, nes jie vokiečiai. Po svetimu režimu jiems nesmagu, juos varžo.

Jei tik tautybės užtektų sudetų vokiečių prijungimui prie Vokietijos, tai tokia teorija remiantis visi anglai turėtų būti prijungti prie Anglijos. Francūzai, kurie apgyvenę visą Kvebeko provinciją, turėtų būti prijungti prie Francijos.

Tokia teorija remiantis reiktų visą pasaulį perdalyti išnaujo. Vargiai kur liktų neliestas bent vienas rubežius.

* * * * *

Hitleris nori prijugti sudetų vokiečių teritorijas prie Vokietijos ne delto, kad "išvaduoti" vokiečius iš Čekoslovakijos jungo. Čekoslovakijos vokiečiai turi daugiau laisvės, negu Vokietijoj gyvenanti vokiečiai.

Hitleriui tie plotai reikalingi tam, kad pasidaryti bazę, iš kur galima būtų pulti Sovietų Sąjungą.

Tautiškumas išnaudojamas tiktai pateisinimui priekabių.

* * * * *

Sovietų Sąjunga, Francija, Rumunija ir Jugoslavija Vokietiją griežtai perspėjo, pareikšdamos, kad jos rems Čekoslovakiją, jei ji bus užpulta.

Kas liečia Angliją, tai jos visoki perspėjimai labai menkos vertės.

Viešai ji neva draudžia Hitleri, o diplomatiniais keliais darbuojasi už atidavimą sudetų teritorijų Vokietijai.

* * * * *

Yra sakoma, kad nėra tokio gero daikto, kurio negalima būtų panaudoti blogiems tikslams.

Panašiai atsitiko su prezidento Roosevelto pareiškimu, kad Suvienytų Valstijų žmonės nestovės nuošaliai, jei Kanada bus užpulta.

Kanados ministeris pirmininkas King dabar nurodinėja, kad prezidento pažadai padėti Kanadai laike užpuolimo uždėjo Kanadai pareigas geriau apsiginkluoti, kad priešas negalėtų Suvienytų Valstijų užpulti iš Kanados pusės.

Kapitalistai kiekvieną įvykį išnaudoja ginklavimosi didinimui.

* * * * *

Bet kuomet kas nors pasiūlo Kanados valdžiai neparduoti karo medžiagos toms šalims, kurios gali kada nors Kanadą ar Suvienytas Valstijas užpulti, tuomet ji nutyli.

Tos pačios valdžios atstovai Tautų Sąjungoj palaikė Čemberleno politiką, kuri sugriovė Tautų Sąjungą ir atidarė plačias duris del agresijų.

* * * * *

Suvienytų Vastijų sekretorius Cordell Hull dažnai pasako neblogas kalbas prieš fašistus, norinčius trukdyti kitų šalių ramybę. Suvienytų Valstijų valdžia gaudo nazių šnipus.

Tačiau tas pats Cordell Hull nori, kad Meksikos valdžia sulaikytų visas reformas.

Nesenai jis pasiuntė laišką Meksikos valdžiai, kuriame jis nurodinėja, kad jam nepatinka Meksikos valdžios dalinimas žemės bežemiams ir mažažemiams.

* * * * *

Anglijos valdžia, nors ir labai užmaskuotai, tačiau piktinasi Franko žiaurumu.

Tuo pačiu laiku Anglijos kariuomenė Palestinoje elgiasi tiek pat žiauriai, kiek ir Franko fašistai.

Kuomet kas pakelia ranką už savo teises, tuomet prapuola visos užuojautos.

J. Yla

PERVERSMO DALYVIS STATOSI KINĄ

Skuodas.—Generolas Plechanavičius, vienas iš pirmaeilių 1926 metų perversmo dalyvių, Skuode statosi kiną, kuris turės 200 sėdynių. Kinas pradėsiąs veikti ateinantį rudenį.

Lietuvoje

PALANGA BUS ATSTATOMA SULYG PLANO

Palanga. — Kompetetingos įstaigos teigia, kad Palanga būsiąs pirmasis Lietuvos miestas, kuris būsiąs sutvarkytas pagal naująjį miestų žemėms tvarkyti įstatymą. Įstatymui vykdyti taisyklių dar nėra paskelbta, o tik duoti nurodymai. Dabar sudegusios Palangos žemes matininkai permatuoja ir numato dalinti į naujus sklypus. Faktinoji nuotrauka jau baigiama ir daromi nuosavybių apskaičiavimai.

Atstatytoji Palanga dalinsis į prekybinį ir neprekybinį rajoną. Prekybiniame rajone namai turės būti statomi vienas prie kito prisiglaudę, o neprekybiniame kiek rečiau.

Bet abejojama, ar sudegusių namų savininkai įstengs pasistatyti trobesius. Manoma, kad nepajėgs. Tada kyla klausimas, kas juos rems: ar duos kreditų pinigais, ar statybine medžiaga, ar pagaliau pastačius leis per eilę metų išsimokėti.

Palangai atstatyti reikalinga pastatyti apie 50 trobesių, ir tam reikalui tektų išleisti apie pustrečio milijono litų.

Kai Palangos išplanavimas bus baigtas, tai atstatymo projektas bus patiektas ministerių kabinetui spręsti.

BAIGIAMAS STATYTI KLAIPĖDOS UOSTO MUITINĖS SANDĖLIS

Klaipėda.—Pernai baigti statyti milžiniški Lietūkio sandėliai; baigiama tiesti nauja krantinė, dabar baigiami ir dideli uosto muitinės sandėliai. Anksčiau muitinės sandėliai buvo išblaškyti įvairiose vietose. Dabar viską norima suburti į vieną vietą. Prie sandėlio bus įrengtos moderniškos svarstyklės ir stiprus kranas prekėm perkelti. Prie statybos dirba kasdien 70 darbininkų.

IŠ KUR IR KIEK Į LIETUVĄ ĮVEŽAMA GELEŽIES

Kaunas.—Lig šiol ūkio ir amatūros reikalams geležis daugiausiai buvo perkama iš Belgijos ir Liuksemburgo. Praėjusiais metais iš tų kraštų geležies importas sudarė 70-80 nuošimčių viso Lietuvos geležies importo. Bet, kaip žinoma, Lietuvos-Belgijos prekybos santykiams silpnėjant, tai yra, atsiradus pasyvui Lietuvos pusėj, pratęsiant prekybinį susitarimą aprėžtas ir importas iš Belgijos į Lietuvą. Būtent, praėjusiais metais iš Belgijos ir Liuksemburgo į Lietuvą buvo įvežta geležies už 14 milijonų litų, o šiemet iš šių kraštų leidžiama įvežti tik už 3 milijonus litų.

Šiemet geležies importas į Lietuvą padidintas iš Francijos, Vokietijos ir Čekoslovakijos.

Kadangi praėjusiais metais geležies kaina buvo nepastovi ir del jos didelių kiekių sunaudojimo karo pramonės reikalams buvo viliojančios, tai Lietuvos importeriai įvežė net apie 50 tūkstančių tonų įvairių rūšių geležies. Tačiau dabar geležies kainos jau yra stabilizuotos, taigi, mažiau jos ir tejvežama.

Geležies prekyboje vis labiau įsigali "Lietūkis."

SUSIRŪPINO ŠIŲ METŲ JAVŲ DERLIAUS REALIZAVIMU

Kaunas. — Atitinkamos įstaigos jau pradėjo rūpintis ir daryti apskaičiavimus, kaip realizuoti šių metų javų derlių.

Mat, šiemet ne tik Lietuvoje, bet ir visuose pasaulio ūkio kraštuose labai geras javų derlius; tik Italijoj šiemet javai neužderėjo.

Kadangi jau dabar yra daugiau javus eksportuojančių, negu importuojančių kraštų, tai javų kainos vis krinta. Be to, del metereologinių sąlygų Lietuvos javai yra drėgnoki ir menkesnio natūralinio svorio, negali prilygti nei Amerikos nei kitų kraštų grūdams, todel ir kainos Lietuvos grūdams gali būti mažesnės.

Nors dabar sunku esą atspėti tikrąsias javų kainas, tačiau turint prieš akis pasiūlos gausumą, manoma, kad užsienio rinkoje brangiau nebus mokama, kaip: už kviečius 8 litus, už rugius pusseptinto lito, avižas 6 lius centneriui. Tokios kainos bus mokamos tik užsieniuose, o kiekvieno centnerio nuvežimas kainuosiąs po du litu 20 centų.

LIETUVOS LAIVAI TURI DAUG DARBO

Kaunas.—Steigiant prekybinį laivyną kai kas nugąstavo, kad Lietuvos laivams pritruks darbo ir teks tuštiems stovėti uostuose. Bet jau kelinti metai, kai Lietuvos laivai be poilsio raižo jūrų paviršius prisikrovę prekių. Šiuo laiku "Kaunas" yra išplaukęs į Angliją su medžio medžiaga. Išsikrovęs jis grįš pro Olandiją, kur paims trąšų krovinį. "Marijampolė" baigia krauti atvežtą iš Rusijos druską ir plauks su kroviniu į Belgiją. "Šiauliai" Belgijoje iškrauja javus ir grįš su trąšomis. "Kretinga" ir "Utena" (paskutinysis remontuojamas Liepojos doke) palaiko nuolatinį susisiekimą su Belgija. "Venta" laukiamas su anglimis iš Anglijos.

ŽMONA PRIMUŠĖ VYRĄ

Obeliai.—Pilietis Petras Kižunas, Mičiūnų kaimo gyventojas nelabai sugyveno su savo namiškiais, tai šie nutarė jį—tėvą nubausti.

Šių metų liepos mėnesio 7 dieną anksti rytą, Kižunui dar miegant, sūnus Edvardas 18 metų amžiaus ir Kižūno žmona užpuolė jį ir pradėjo mušti. Sūnus laikė, o motina diržu pliekė. Žmoną mušdama gerokai įsismagino ir padarė kai kuriuos sadistinius sužalojimus. Kižunas paguldytas Rokiškio apskrities ligoninėje.

ŽIAURUS GELGAUDIŠKIO POLICININKAS NUŠOVĖ ŽMOGŲ

Galgaudiškis.—Šakių valsčiuje Duobiškėlių kaimo gyventojas F. Kriaučiūnas su savo būsimu uošviu ir žmona buvo išvažiavę į Raseinius pirkti karvių. Nusipirkę ir grįždami namo Galgaudiškyje sustojo pailsėti ir nuėjo į restoraną. Čia pailsėję ir įsikaušę važiavo namo. Tai pastebėjęs Galgaudiškių policijos viršininkas Jonas Prasauskas juos norėjęs sudrausti. Šie, įsigėrę, viršininko neklausė. Prasidėjo ginčas. Žmonės tvirtina, jog nuo senai tarp policijos viršininko ir girtojo senio santykiai buvę pairę. Tai senis iššokęs girtas iš vežimo kibo prie viršininko. F. Kriaučiūnas pamatęs, kaip jo būsimą uošvį "vėdlauja," iššokęs iš vežimo šoko gelbėti ar prašyti policijos viršininko, kad senį paleistų. Tai pamatęs, policijos viršininkas pasišalino į anapus griovio rugienas. Paskui jį ėjo ir F. Kriaučiūnas, greičiausiai atsiprašyti, nes ėjo artyn nusiėmęs kepurę. Atsikėlės iš griovio, senis ėjo viršininkui dar "atlyginti." Šis pamatęs abu artėjant, išsiėmęs iš makšties brauningą paleido į F. Kriaučiūną taiklų šūvį, nuo kurio nelaimingasis tuoj vietoj mirė.

Žmonės tvirtina, kad viršininkas norėjo nušauti ir senį, bet užspringus brauningui, negalėjo ir šis paliko gyvas. Šią skaudžią sceną išvydusi nuotaka iš išgąsčio apalpo. Į nelaimės vietą tuoj susirinko daug žmonių, kurių didžiuma buvo labai įnirtę ant policijos viršininko, už tokį darbą. Policijos viršininkui reikėjo pažiūrėti į adreso lentelę ir surašyti protokolą, o teismas juos būtų nubaudęs.

Kadangi dabartinė Lietuvos valdžia tokiems žmogžudžiams duoda didžiausią laisvę, tai šio žmogžudžio neareštavo, o tiktai iškėlė į Jankų valsčių.

UŽ PERDIDELĮ JAUNALIETUVIAMS PLOJIMĄ GAVO KALĖJIMO

Utenos apskrityje, Daugailių pradžios mokykloje, pereitais metais jaunalietuviai surengė vakarėlį. Į vakarėlį atvykę aukštų svečių iš Utenos. Po vaidinimo artistai ir svečiai rengesi išvažiuoti. Išvažiuojantiems publika pradėjus ploti. Smarkiai jaunalietuviams plojęs ir kojomis trypęs ir to vakarėlio dalyvis Povilas Kavoliukas.

Kavoliuko smarkus plojimas nepatiko jaunalietuvių vadui Juozui Kvikliui, kuris paprašė ten buvusį policijos nuovados viršininką Ryliškį, kad Kavoliuką iš salės prašalintų.

Nuovados viršininkas tuojau stvėrė už vaikino, o pastarasis rankomis mostigavo ir prašė paaiškinimo už ką šalinamas iš vakarėlio. Taip bemostiguodamas rankomis uždavęs viršininkui kumštimi į petį, nuo ko paliestasis susvirduliavo ir Kavoliukas ištrūkęs. Tadą jį puolė jaunalietuviai ir iš salės pašalino.

Kavoliukas buvo patrauktas tieson už pavartojimą asmens smurto prieš nuovados viršininką.

Kavoliukas pristatė iš naujokų ėmimo komisijos pažymėjimą, kad jis del silpnos sveikatos nepaimtas kariuomenėn ir pristatė gydytojų pažymėjimus, kad jis turi nuomario ligą, tai jaunalietuviams plojo iš susijaudinimo, reikšdamas padėkos jausmus. Bet tie jo pasiteisinimai bylai neturėjo reikšmės ir Panevėžio apygardos teismas Kavoliuką nubaudė trimis mėnesiais kalėjimo. Buvo padavęs apeliacinį skundą, bet Apeliaciniai rūmai patvirtino apygardos teismo sprendimą.

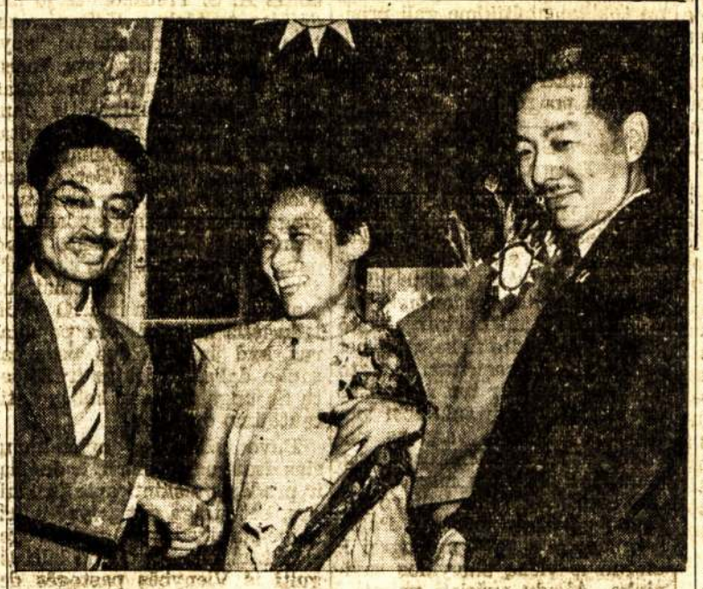

KINIJOS DIDVYRĖ

Mrs Yang Hu-min, 21 metų amžiaus jaunuolė, kuri įteikė apsuptam batalijonui Chinijos vėliavą. Tas įvyko laike japonų puolimo ant Šanghajaus. Paskui tas batalijonas "mirties fabriką," kur jis buvo užsibarikadavęs, apleido ir perbėgo į anglų setlementą. Ta didvyrė čia matoma vidury tarp Kinijos konsulo ir kinų pašalpinės draugijos vado New Yorke, kada ji pribuvo į New Yorką dalyvavimui Pasauliniame Jaunimo Kongrese.

KARAS GEGUŽYNĖJE

Zapyškis.—Liepos 6 dieną Zapyškyje buvo surengta gegužynė, kurioje kilo didelės peštynės. Keletas asmenų buvo subadyta, keletui perskeltos galvos. Atvykus policijai, daug asmenų areštuota, o kai kurie bandė net prieš policiją vartoti smurtą.

UTENIŠKIAI VIENA DIENA PARDAVĖ 35,000 KILOGRAMŲ VYŠNIŲ

Utena.—Pradėjus "Pienocentrui" supirkinėti vyšnias, rugpiūčio 4 dieną Utenoje supirkta 35,000 kilogramų.

Tai gal pirmas reiškinys Utenoje vyšnių prekybos istorijoj, kad su vyšniomis, kaip ir su bekonais stovėjo kilometrinės vežimų eilės.

Nežiūrint, kad uogų kaina tik 23 litai už centnerį, daugelis nežinodami jų, pakely privatiniems prekybininkams pardavė po pusketuriolikto lito už centnerį. Vėliau tie prekybininkai "Pienocentrui" pardavė po 23 litus.

JONAVIŠKIAI PASIŽADĖJĘ KOVOTI SU NAMINE

Jonava.—Rugpiūčio 10 dieną uždaryta naminės degtinės žalai pavaizduoti Jonavoje buvusi paroda.

Nors paroda buvo beveik pustrečio kilometro nuo miesto ir žmonės buvo užimti lauko darbais, vis tiek lankytojų buvo gana daug. Per aštuonias dienas parodą aplankė 1,347 asmens, daugiausia ūkininkai ir darbininkai.

Nekuriems paroda padariusi labai didelį įspūdį. Jie net įrašę savo nuomones apie parodą. Daugumas net pasižadėjo kovoti su namine degtine ir jos gamintojais. Jie džiaugėsi gražiais parodos katalogais, kuriuos žadėjo ir savo kaimynams parodyti, kad ir jie įsitikintų naminės degtinės daroma žala.

Liaudies Balso Skaitytojams

Jau kelis sykius pasitaikė, kad Liaudies Balso antradienio laidos išėjo kiek vėliau, negu paprastai, kad visados išeidavo. Del to norime visus Liaudies Balso skaitytojus informuoti ir paaiškinti, kad tas atsitinka ne iš mūsų paeinančių priežasčių. Liaudies Balsas yra visados punktualiai paruoštas spausdinimui, bet del esančių spaustuvėje (preso) trūkumų, jis lieka suvėluotas.

Liaudies Balso administracija deda pastangas, kad tuos netobulumus prašalinti ir tikisi greitoj ateityj viską taip sutvarkyti, kad daugiau tokių suvėlavimų nepasikartotų.

Tikimės, kad Liaudies Balso skaitytojai nekaltins Liaudies Balso už tai, o mes dėsime pastangas, kad skaitytojams neprisieitų jo ilgai laukti.

L. B. Administracija

"ŠALTOS KOŠĖS"

Jaunos maskvietės po ilgo pasivaikščiojimo sumanė užeiti į restoraną ir ataušti. Čia jos matomos valgant šaltą košę (ice cream).

Žinios iš Sovietų Sąjungos

Smarkiai Tyrinėja Senovės Gyvenimą

Sovietų Sąjungos medžiagos ir kultūros istorijai tyrinėti institutas suorganizavo net keturiasdešimts keturias archeologines ekspedicijas, kurios darbuojasi įvairiuose šalies kampuose ir ieško istorinių liekanų.

Daugelyje vietų šiais metais tęsiami archeologiniai kasinėjimai. Pavyzdžiui, tęsiami tyrinėjimo darbai Voronežo rajone, Kostenky apylinkėje, kur tyrinėjama akmens gadynės gyvenimas, tyrinėjama paskutinių akmens gadynės amžių žmonių gyvenimas Karelijoj ir kitose vietose. Dabartiniu laiku atrasti gilios senovės žmonių pėdsakai tolimoj šiaurėj, netoli Archangelsko. Atrasta įrankių, molinių indų ir įvairių ornamentų su gyvulių, paukščių ir žuvų braižiniais.

Vertingi rezultatai gauta iš Kazakstane buvusio senoviško miesto Taraz iškasenų. Čionai rasta vienuoliktojo ir dvyliktojo amžiaus daiktų ir įrankių.

Ekspedicijos į Elbruso Kalną

Kiekvieną vasarą į Elbruso viršūkalnę pasiunčiama daug mokslinių ekspedicijų, kurios veda tyrinėjimo darbus 4,200 metrų aukštyje pastatytose mokslininkams prieglaudose. Ten esantieji mokslininkai studijuoja kosmiškų spindulių veikimą, analizuoja žmogaus organizmo atmainas esant didelėse aukštumose ir atlieka daug kitų tyrinėjimų.

Praeito mėnesio pradžioje Sovietų Sąjungos mokslo akademija pasiuntė į Elbrusą ekspediciją, kuri tyrinėjimo darbą ves 5,300 metrų aukštumoje. Ekspedicijos dalyviai pasiėmė vėjinio tipo elektros stotį, maisto ir Papanino pavyzdžiu išvyko į kelionę.

Eskimas Atsakomingas Už Wrangelio Salą

Eskimui Tajanui pavesta prižiūrėti Wrangelio saloje esančios arktiškos stotys. To sąryšyje šiaurės jūrų kelių stočių viršininkas Krenkelis pareiškė spaudai, kad Tajanas yra Sovietų jėgų vaisius. Nuo 1936 metų jis buvo arktiškų stočių viršininko pagelbininku. Jis buvo atsakomingas už kailių surinkimą ir tą darbą puikiai atliko. Jo žmona dabar užima radio operatorės vietą.

Taip pat Krenkelis painformavo spaudą, kad daugelis šiaurės stočių yra įsteigta Jakutijoj ir tuo padarytas susirišimas su jakutais, nenetais ir kitomis šiaurės tautomis.

Platinasi Ryžių Laukai

Per paskutinius dvidešimts metų Sovietų Sąjungoj labai prasiplėtė ryžių auginimas. Iki revoliucijai ryžiai buvo sėjami tiktai centralinės Azijos apylinkėse ir Transkaukazijoj, o šiandien ryžių laukai prasiplėtė toli į šiaurę. Jie jau randami pietinėj Ukrainoj ir Volgos apylinkėse. Šiais metais ryžiais buvo apsėta 156,000 hektarų.

Su kiekvienais metais didėja ir ryžių derlius. 1913 metais nuo hektaro vidutiniai buvo gaunama apie 13 centnerių ryžių, o pereitais metais po 30-40 centnerių nuo hektaro. Kai kurie kolektyvai gavo net po 120 centnerių nuo hektaro.

Ryžius auginantieji kolektyvai turi naujai išvystytas mašinas, kuriom sėja ir suima derlių.

Klaidos Atitaisymas

Liaudies Balso 252 numeryje aprašant drg. S. Paberalio, Empaire, Ont., surinktas aukas del Ispanijos kovotojų įvyko korektūrinė klaida, būtent: turėjo būti draugas Paberalis surinko $16.75, o buvo pažymėta $26.75. Taipgi, draugas Paberalis prašo pataisyti neteisingai pažymėtas aukotojų pavardes: Vieną dolerį aukavo Josept Kalvyn, o ne Kulupi, kaip buvo užrašyta ir 50 centų aukavęs Jurgis Želionis visai praleistas.—Atsiprašome.

L. B. Redakcija

KAVINIS PUODUKAS

Iš rusų kalbos vertė **Petras**

(TĄSA)

—Manyje abejonę kelia tiktai vienas dalykas,—prisipažino jis. —Iš kur atsirado šios svastikos ant tos nusausinamosios popieros? Delko jas nupaišė Erichas ar kas kitas? Tiktai banditų romanuose paliekami panašūs "parašai". Tokie ženklai,—tęsė Bertonas,—paskutiniuoju laiku figūravo ir kituose dviejuose panašiuose atsitikimuose: vieną sykį buvo rastas toks pat ženklas ant voko, mirusiojo kišenėje, antram atsitikime toks pat ženklas buvo rastas išbraižytas dulkėse, kurios buvo apdengusios stalą.

Mergaitė greitai patvirtino.

—Aš pažinojau ir Vassermaną ir Ringlerį,—pareiškė ji.

—Ir abiejuose atsitikimuose buvo padarytas labai greitas tardymas ir pripažinta, kad tai buvo savižudystė. Ar tiki tuom vokiška kolonija Londone?

—Kiekviename krašte yra užtektinai fašistinių agentų, kurie bando arba privilioti emigrantus vykti atgal į Vokietiją arba prašalinti juos. Vassermanas, Ringleris ir Erichas buvo žymūs veikėjai darbininkiškam judėjime. Mes gerai žinome, del ko jie mirė.

—Bet kam gi žmogžudžiams išduoti save, paliekant svastikos ženklą?

—Aš manau . . . —Miss Manncheim išsitiesė kėdėj ir prisitraukė arčiau prie Bertono.—O jeigu tas yra kaipo signalas kam nors, kaip vesti tardymą?

—Ne, ne, Anglijoj tokių dalykų neesti,—užprotestavo jis.

—Nėra?—mandagiai paklausė ji, pažiūrėjus į jį iš po antakių.—Tada ieškokite atspėjimo patys . . . Imkite saldainių,—ištiesė ji jam didelę dėžutę šokoladinių saldainių.

—Ačiū. Saldainiai — mano slapta yda. Nors ir gaila atidaryti tokią nepaprastai įdomią dėžutę . . . Ačiū. Tikiuosi jos gana kietos?

Ji nusikvatojo, žiūrėdama į komišką išraišką, kuri staigiai apdengė jo veidą.

—Minkšti?

Jis išspiovė sukramtytą masę ant savo delno ir pradėjo ją atydžiai tėmyti.

—Atleiskit man už padarytą tokį šlykštumą miss Manncheim. Aš būčiau pasielgęs labai neatsargiai, jeigu būčiau nuryjęs šitą šokoladą. Jis padarytas su migdomais vaistais.

—Su migdomais vaistais?!

—Taip,—patvirtino Bertonas. —Ir jeigu pasakysite man, iš kur pas jus atsirado šita dėžutė su šokoladais, aš, gal būt, sužinosiu, kas užmušė jūsų draugą.

Ji su nusistebėjimu pažiūrėjo į jį.

—Aš, tikrai pasakius, pati nežinau, mister Bertonai.

—Ką?—Jis pabraukė su ranką per savo juodus plaukus.—Nežinote, arba nepasitikit manim?

—Nežinau,—pakartojo ji. —Dalykas štai kame. Dauguma mano draugų mane labai širdingai atjaučia, atneša gėlių, saldainių. Manęs tankiai neesti namuose. Kartais jie su dovanomis palieka raštelius, o kartais ne. Taip ir su ta šokoladų dėžute. Aš maniau, kad ją atnešė kas nors iš pažįstamų.

—Pasakykit jūs man, ar kas nors iš tavo draugų turi nuo jūsų durų raktą?

Ji nusišypsojo.

—Opus klausimas . . . Ne, net ir pats Erichas jo neturėjo.

—O kada ateina pas jus svečiai, jūs visuomet metat raktą žemyn?

—Jeigu aš juos pažįstu. Kartais aš numetu abu raktu—ir nuo savo kambario durų ir nuo išlaukinių. Tuom aš išvengiu laipiojimo žemyn laiptais.

—Tokiu būdu, niekas negali sutrukdyti tiems svečiams pasidaryti vaške rakto formą, pakol jie užlipa laiptais pas jūs? Aš manau, kad greitai bus pas jus svečias,—dadėjo Bertonas. —Jis paskambins. Jeigu jūs atsiliepsite, jis pasitenkins mandagiu atsilankymu. O jeigu ne, jis pats pribus į jūsų kambarį, manydamas jus rasti bemiegančią nuo šių šokoladų. Taip, taip, jo laukia kartus likimas. Aš jums pasiūlyčia pašaukti į antrą kambarį policiją.

Mergaitės akys plačiai atsivėrė ir jos sąmonė tik ką sugavo reikšmę šių ramių žodžių.

—Policija . . . Ne, ne!

—Bet tas yra aiškus pasikėsinimas jus užmigdyti ir, kaip aš įmatau, paskiau pagrobti.

—Aš žinau, žinau! Jie nori mane pasimti į savo rankas, kad privertus kalbėti. Bet tas jiems nepasiseks!

—Žinoma, kad ne!

—Meldžiu, nereikalinga,—tęsė jį susijaudinusi.—Jūs neprivalot įsipainioti į šį dalyką, mano drauge. Mes, tremtiniai, privalom patys save apsiginti.

—Kodel?

—Del to, kad visuose kapitalistiniuose kraštuose visuomet valdžia stovi prieš mus. Mes visuomet vedam neatvirą karą prieš žmogžudžius, provokatorius ir išdavikus. Jūs negalite mums pagelbėti. Mes privalome patys save gelbėti, jeigu mes norim . . .

Durų skambutis ją pertraukė.

Mergaitė ir seklys pasižiurėjo vienas į kitą.

—Neatidarykite, — prakušdėjo jis.

Skambutis vėl suskambėjo.

—Krisk į šią kėdę ir nusiduok miegančia,—įsakė Bertonas. — Aš pasislėpsiu už durų. Aš manau, kad jų daugiau nėra, kaip du.

Ji tylėdama išpildė Bertono įsakymą. Ant laiptų pasigirdo žingsniai. Į rakto skylutę įkišo raktą . . .

Bertonas gatavai pasirengė, sulaikydamas net kvėpavimą. Sprendžiant pagal žingsnių bildėsį, jis numatė, kad turės reikalą tik su vienu.

Į kambarį greitai įėjo aukšto ūgio žmogus, apsivilkęs su lengvu ploščiu ir užsitraukęs ant akių skribelę. Jis priėjo prie merginos, kuri nudavė miegančia. Bet vos tik "svečias" prisilenkė prie jos, Bertonas kirto jam smūgį iš apačios į viršų pasmakrėn. Nepažįstamasis puolė ant kelių, paskiau nusirito į šoną ir nutilo. Anna pašoko.

—Griunebliumas?! O mes taip juomi pasitikėjom! Dabar aš pradedu suprasti ką tai daugiau.

—Na, o ką toliaus? Po keliolikos minučių jis atsipeikės. Matomai žemai jo laukia bendradarbis. Jeigu mes neduosim žinoti policijai, tai ką dabar daryti?

—Išsinešdinti iš čionais.

—Bet kaip? Čionai nėra gaisrininių laiptų nei užpakalinio išėjimo.

—Reikalinga ką nors sugalvoti.

—O ką, jeigu pasinaudoti jų automobiliu?

—Jūs iš proto išsikraustėt!—pašnabždėjo Anna.

—Visai ne. Pažiūrėkite. Šita skribelė, šis ploščius, o jo kišenėje revolveris . . . Žmogus sėdintis prie automobilaus vairo visai nieko neįtars ir nesupras. Jis pamatys, kad aš jus įvelku į užpakalinę sėdynę ir pamanys, kad viskas tvarkoje.

—Gerai, pabandysim. Neišdegs—pabėgsim į gatvekarį.

Anna taip užsilaikė ramiai, tarytum jai jau nepirmą sykį prisiėjo būti tokioj padėty. Ji išėmė iš Griunebliumo kišenių visus popierius, kokie tik pas jį radosi. Taip pat ji nepamiršo ir raktų, kurie buvo pritaikyti prie jos durų.

—Aš gatava.

Jis ją paėmė ant rankų ir nunešė žemyn.

—Laikykite galvą taip, kad uždengtumėt mano veidą,—sušnabždėjo jis.

Gatvėje plerpė didelis mėlynas automobilis. Bertonas skubiai pripuolė prie jo, atidarė duris ir padėjo Anną ant užpakalinės sėdynės. Vargiai tik ką jis suspėjo atsisėsti greta jos, kaip automobilis visa jėga metėsi pirmyn.

Bertonas prisilenkė prie mergaitės, tarsi norėdamas patikrinti, ar nesugrįžta jai sąmonė.

—Aš norėčiau sužinoti, kur jie mus nusistatę vežti,—prakuždėjo jis.

Greičiausiai į Kroidonišką aerodromą. Greita operacija, kuriai reikalinga turėti berliniškas specialistas. Mums reikalinga, kaip galint greičiau išsinešdinti iš šio automobilio.

Jie pasinaudojo proga, kuomet trafikinė lempa Teobald Rd. užsižiebė raudonai.

Bertonas tyliai atidarė automobilio dureles ir pamažu išsliaužė lauk iš mašinos.

—Stai ir mūsų gatvėkaris,—pasakė jis, paimdamas ją už po rankos.

Jie perbėgo kelią.

—Nieko iš to neišeis!—su įsikarščiavimu šuktelėjo Anna, pažiūrėjus į gatvėkario užpakalį.—Jis seka paskui mus.

Porai sekundų prabėgus gatvėkaris pasisuko į tunelį.

Jie išlipo prie pirmos Oldwich stoties ir Bertonas įsitraukė Anną į kitą gatvėkarį, einantį į šiaurę.

—Juk tas kelias atgal,—pasakė ji.

—Na ir ką gi? Mūsų prietelis automobilyje negali suspėti vienu laiku sekioti visus gatvėkarius, einančius į priešingas puses.

(Bus daugiau)

Pranešimai

Montreal, Que.

Montrealiečiai-ės Išgirskite Kongreso Eigą

Kanados Lietuvių Kongresas prasidės šeštadienį, rugsejo (September) 3 d., 1.30 val. po pietų, D. L. K. Vytauto Neprig. Klūbo salėje, 2161 St. Catherine Str. E. Antroji sesija bus šeštadienio vakare, prasidės 7 val. Trečia sesija bus sekmadienį, rugsėjo 4 d., prasidės 10.30 valryte ir tęsis ligi 2 val. po piet.

Kongreso užbaiga sekmadienį, 6.30 val. vakare, su koncertine programa. Visi ir visos Montrealo lietuviai-ės kviečiami dalyvauti kaip svečiai visose Kongreso sesijose ir **ypatingai Kongreso užbaigtuvėse, kur turėsite progos pamatyti gražios programos. Taipgi kalbės svečiai iš kitų kolonijų ir iš Jungtinių Valstijų. Išgirskite juos!**

Laisva įžanga.

Kanados Lietuvių Komitetas
Lietuvos Liaudžiai Ginti

Susirinkimas

Lietuvių Literatūros Draugijos 47 kuopos narių mėnesinis susirinkimas įvyks penktadienį, rugsėjo 2 dieną, 8 val. vakare, lietuvių svetainėj, 2114 Frontenac St.

Visi nariai ir simpatikai kviečiami dalyvauti. Turėsime daug svarbių reikalų aptarti.

Kuopos Valdyba

Susirinkimas

Šiuomi pranešame, kad LLD 137 kuopos narių mėnesinis susirinkimas įvyks ateinantį penktadienį, rugsėjo (September) 2 dieną, 8 val. vak., posančaliečių salėj, 01234 Charlevoix St.

Visus narius ir nares kviečiame dalyvauti, nes turime daug svarbių reikalų aptarti.

Kuopos Valdyba

Winnipeg, Man.

Piknikas

Rugsėjo 5 dieną, Labor Day proga, visos Winnipego lietuvių organizacijos susidėję su dviem lenkų darbininkiškom organizacijom ir viena ukrainiečių organizacija, St. Boniface prie malūno rengia didelį **pikniką.**

Piknikas prasidės 2 val. po pietų ir tęsis iki 12 val. nakties. Visi draugai ir draugės atsilankykite į pikniką kur tikrai gražiai praleisite laiką.

Ištikus lietui, piknikas būtų nukeltas į svetainę 541 Girux St., St. Boniface.

Rengimo Komitetas

Pelissier's
COUNTRY CLUB BEER
Pelissier's Brewery Limited
Mulvey and Osborne Sts.
WINNIPEG
Phone 96 361

Tel. PL 9659 Gyv. DO 5947
J. M. ROSENFELDAS
Lietuvis Advokatas
Atlieku visus teismų patarnavimus, parūpinu pilietybės dokumentus, įgaliojimus, morgičius ir kt.
20 St. James St. E. Kamb. 26
MONTREAL, QUE.
Sulyg susitarimo priimu klijentus ir vakarais gyvenamoj vietoj: 451 Edward Charles.

Winnipegiečių Žiniai

Turiu garbės pranešti visiems Winnipego ir apylinkės lietuviams, Sūnų ir Dukterų Kanados Lietuvių Savitarpinės Pašalpos Draugijos 7-tos kuopos nariams, kad kuopos mėnesinis susirinkimas įvyks sekmadienį. Tai yra sekantis susirinkimas įvyks rugsėjo 11 dieną, 2 valandą po pietų punktualiai, lenkų darbininkų svetainėj, 215 Selkirk Ave.

Draugai ir draugės įsitėmykite, kad kuopos susirinkimai įvyks kiekviename antrame mėnesio sekmadienyje. Visus narius ir nares kviečiame dalyvauti ateinačiame susirinkime, nes turėsime svarbių reikalų aptarti.

V. Novogrodskas
Kuopos Korespondentas

Progresyviai Lietuvių Jaunuoliai Veikia

MONTREAL, Que.—Rugpiūčio 24 dieną netikėtai teko užeiti į svetainę ir patirti, kad įvyks jaunuolių susirinkimas. Susidomėjau. Palaukus valandėlę į salę pradėjo rinktis jaunimas. Susirinko nemažas skaičius. Netrukus jaunuolių organizacijos pirmininkas, B. Petronis, dėkodamas susirinkusiems už gausų atsilankymą, atidarė susirinkimą ir perskaitė dienotvarkę. Po to, prasidėjo diskusijos įvairiais svarbiais klausimais.

Pastebėjau, kad jaunuoliai turi labai darbščią valdybą, kuriai vadovauja darbštus ir energingas pirmininkas. Tarimų neteko išgirsti, nes turėjau išeiti. Bravo, jaunuoliai, kad dirbat ir savo darbą aukuojat progreso naudai.

V. Lalenkas

AUKOS

Parėmė Lietuvos Politinius Kalinius

WINNIPEG.—Winnipego Lietuvių Komiteto Lietuvos Liaudžiai Ginti tarimu padarytos blankos ir nutarta parinkti Lietuvos politinių kalinių paramai aukų. Po blanką pasiėmė draugas J. Kvederavičius ir draugė M. Purienė. Draugė Purienė surinko $6.15 ir draugas Kvederavičius $5.05. Viso $11.20. Pinigai bus nuvežti į Kanados Lietuvių Kongresą.

Pasidarbavusiems ir aukavusiems komitetas taria širdingą ačiū.

J. Radzevičius

Tel.: HA. 8477
Dr. J. O. Villeneuve
Venerinių Ligų Specialistas
Gydo siphilį, gonoreą ir tikrina kraują.
Ofiso valandos: 1 iki 9 v.v.
1107 St. Denis St., Montreal
Netoli Dorchester St.

Dr. F. Rybak
M.D., C.M., L.M.C.C.
Gydytojas, Chirurgas ir Akušeris
Atlieku įvairias operacijas
Ofisas:
598 Selkirk Ave., Tel. 55 223
Rezidencija:
562 Alfred Ave., Tel. 54 000
Winnipeg, Man.

Advokatas ir Notaras
M. W. Kellermann
371 Bay St., Toronto 2, Ontario
Ofiso Telefonas: WA 5900
Rezidencijos: ME 1425
(Kalba ir vokiškai)

National Travel Bureau
J. A. PAPESH — Savininkai — J. K. KENEDY
Komisijonierius — Oficialis vertėjas
296 Queen St. W. Telefonas EL. 8636 Toronto, Ont.
Atstovaujame visas garlaivių kompanijas
1. Galime atgabenti į Kanadą jūsų moterį ir vaikus. Laivakortes duodame už pinigus ir ant kredito.
2. Pasiunčiame pinigus Lietuvon ir į visas pasaulio šalis ir išmokame daug aukštesniu kursu, negu kitos agentūros. Pinigų persiuntimas per radio brangiau kainuoja tik 25 centus. Jei jūs per mus pasiųsite 10 kartų, tai vienuoliktu kartu jums patarnausime veltui.
3. Per trumpą laiką mes išimsime jums Kanados pilietybės popierius ir jums kainuos tiktai $8.00. Jūsų žmonai tiktai $3.00.
4. Mes perkalbame teisme, immigracijos ir konsulatų įstaigose. Mes išversime visus jūsų dokumentus į anglų kalbą.
5. Mūsų ilga praktika jums garantuoja greitą, paveikiantį ir teisingą patarnavimą. Mūsų obalsis—didelė apyvarta su mažu pelnu.
Rašykite mums sava kalba.

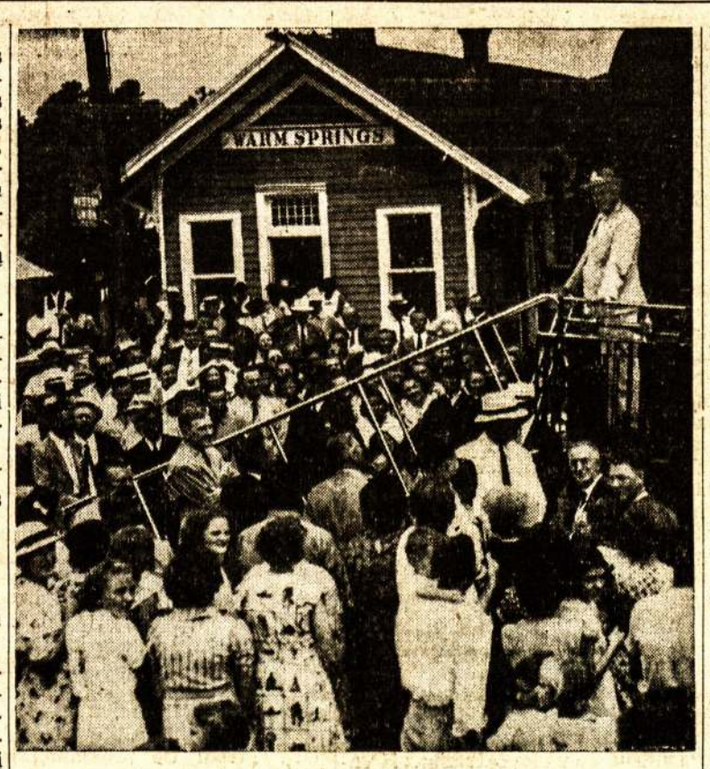

"NEBALSUOKIT UŽ NEW DEAL PRIEŠUS"
Prezidentas Rooseveltas sutinkamas minios žmonių Warm Springs stotyje, kada jis čia atvyko užgirti New Deal kandidato į senatorius Lawrence Camp. Jis ragino piliečius už New Deal priešus nebalsuoti.

Kaip Kas iš Montrealo

Padlock Įstatymo Vykdytojai Turi Keblumų Su Salių Užrakinimais

Policijos galva įsakė antikomunistiniam policijos skyriui užrakinti salę 4465 St. Lawrence Blv. Bet susitiko su keblumais, Mat užrakinant vienas duris, kur, būk tai, komunistai turėję susirinkimą, policija tomis pačiomis durimis užrakina ir kitas tris pašalpines draugijas, kurios yra čerteriuotos įstaigos ir su progresyve politika neužsiima. Tuo būdu policija įsakė trims pašalpinėms organizacijoms, kurios ten per desėtkus metų turėjo savo raštines, kad jos iš ten išsikraustytų.

Reiškia, keturias patalpas užrakins ir laikys tuščias vien už tai, kad įtarta, būk vieną salę kada tai koks asmuo išsinuomavęs ir ten turėjęs komunistų susirinkimą. Atrodo, kad tie ponai pamišę ar pamišusiais vaidina. Užrakins patalpą ir laikys tuščią užrakintą visus metus, kad išnaikinti komunizmą iš tos patalpos, kur buvęs tik vienas susirinkimas. Matyt, kaip paisus komunizmas didžiausiose kriminalystėse paskendusiai buržuazijai. Įdomu, kaip jie ištirs tą tuščią patalpos orą, ar jau jame nesiranda komunizmo.

Bedarbių Badavimo Dėka Sutaupė $3,008,286

Montrealo didlapiai uždėjo colinėm raidėm užvardinimus, kad "rūpestingi" Kvebeko provincijos parlamento viršininkai provincijos iždą subalansavo su $3,008,286 perteklium. Už tai atiduodama didžiausia garbė provincialio parlamento iždininkui M. B. Fisher'iui. O tų, kurie buvo priversti badauti, kada ponai milijonus taupė, neprisimena nė vienu žodžiu.

Tai jau antras metas Kvebeko provincijos iždas subalansuojamas su perteklium. Bet bedarbių ir dirbančių padėtis randasi apverktinoj padėtyj.

Įsilaužė ir Išvogė J. Braknio Krautuvę

Iš rugpiūčio 25 į 26 d. koki tai plėšikai išlaužė iš gatvės duris ir įsiveržė į J. Braknio krautuvę, 2627 Centre Str., išvogė papirosų ir tabako už $50.00.

Viršuj krautuvės gyvenanti kaimynai išgirdę bejsilaužančius vagis telefonu pranešė policijai. Ačiū policijos "stropumui," ji pribuvus tik už 20 minučių. Plėšikus bandžius pagauti, bet jie per kiekus ir tvoras bei gelerius perlipdami pabėgo.

Tai jau antru kartu šiais metais J. Braknio krautuvė išvogta.

Aldermanas J. Schubert Kandidatuoja Vietoj Mirusio S. Jacobs

Rugpiūčio 25 d. spauda paskelbė, kad St. Louis distrikto aldermanas J. Schubert sutiko kandidatuoti ant liberalų partijos bilieto į federalį parlamentą iš Cartier distrikto vietoj mirusio parlamento atstovo S. W. Jacobs.

Aldermanas J. Shubert išsiauginęs sau autoritetą per keliolika metų būdamas Montrealo miesto taryboje. Bet nors skaitosi save progresyviu ir net socialistuojančiu žmogumi, bet darbo žmonių reikalų gynime labai mažai pasižymėjo.

Ką darbo žmonių organizacijos rems Cartier distrikto rinkimuose, teks pranešti kiek vėliau, jeigu bus numatoma, kad kandidatuos fašistinių žmonių, tai tokiam atsitikime gali prisieiti remti geresnį iš blogų—J. Schubert. Tokiame atsitikime jis turės sutikti ginti darbo žmonių patiektą programą.

300 Svarų Statinė Pikio Apardė Devynis Aukštus

Rugpiūčio 25 d. 10 val. ryto ant Bleury gatvės darbininkai turėjo užkelti ant Wilder pastato stogo 300 svarų statinę pikio. Jie naudojo bildingo keltuvą. Užvežę keltuvu ant devinto aukšto darbininkai išrito iš keltuvo, bet staiga statinė pasiritusi pastato laiptais žemyn ir ten pramušus marmurinę laiptų sukimosi vietą. Nutraukdama vandens tiekimo paipas ir elektros vielas, krito ant sekančio aukšto. Ir taip statinė su pikiu keliavo per devynis pastato aukštus. Pakelyje sunkiai sužeidė ugniagesį J. Cloran ir vieną siuvyklos savininką. Abudu sužeisti paimti į ligoninę.

Laike to įvykio pastate, kur randasi keliolika dirbtuvių, daugiausią siuvyklų, kilo didžiausia panika. Trenksmas, dulkių kamuoliai ir trykštantis vanduo iš nutrauktų vandens tiekimo paipų pas darbininkus iššaukė nuomonę, kad griūva pastatas ar vyksta sprogimai.

Prie įvykio scenos buvo sušaukti ugniagesiai, policija, dominijos elektros apsaugotojai ir miesto elektros tiekimo įstaigų sargai. Pro pastatą einančiomis gatvėmis sulaikytas trafikas.

Lietuvių patarlė sako: "Mažas kupstas, bet didelį vežimą verčia."

A. K.

Paskutinė Liaudies Balso Pikniko Atskaita

MONTREAL. — Šiais metais montrealiečiai ir montrealietės su dideliu prisirengimu padarėm rekordinį Liaudies Balso naudai pikniką, sukeldami net $122.11.

Populiarumo konteste dalyvavo Lietuvių Literatūros Draugijos 47 ir 137 kuopos. Jų vadovybėj dalyvavo rytiečiai ir posančaliečiai. Iš 47 kuopos populiarumo kontestui darbavosi sekami draugai ir draugės: Malinauskienė surinko 1,016 balsų, Narušević ienė 640 balsų, Juraitienė 438 balsus, Petronytė 247 balsus, Kieliūtė 228 balsus, Brazauskas 35 balsus ir Smetonienė 28 balsus. Viso 2,632 balsus.

Iš 137 kuopos darbavosi sekamos draugės: Matulaitytė surinko 1,000 balsų, Kilikevičienė 816 balsų, Trečiokienė 274 balsus, Blažienė 200 balsų, Braknienė 100 balsų, Balčiūnienė 66 balsus ir Žasienė 45 balsus. Viso 2,501 balsą.

Tokiu būdu populiarumo konteste laimėjo 47 kuopa. Skirta nuo rajono komiteto dovana buvo įteikta rugpiūčio 25 dieną atsibuvusio valdybos posėdžio laiku.

Visoms draugėms ir draugams, pasidarbavusiems šiame darbe tenka išreikšti didelį ačiū. Tiesa, atskaita paduodama truputį suvėluotai, kurie del jos buvote susirūpinę, atsiprašau. Bet žinokite, kad tai ne vieno kaltė. Mat kol nebuvo visos atskaitos apmokėtos, nebuvo galima paskelbti rezultatų. Ypatingai nepatartina lyginti sąlygų prie kitų, kuriems tenka atlikti įvairus organizacinis darbas.

Pirmesnėj korespondencijoj liko praleistos daug pasidarbavusios piknike draugės E. Skardžiuvienė ir N. Kisielienė. Visiems pikniko darbininkams reiškiame padėką.

M. Gudas
Rajono Sekretorius

Vilniui Vaduoti Sąjunga Vaduoja Fašistinę Vienybę

MONTREAL.—Rugpiūčio 28 dieną Vilniui "vaduoti" sąjunga suruošė gaištančiai Vienybei pikniką. Į šį nedidelį "cirką" pribuvo iš Brooklyno Vienybės bosas A. S. Trečiokas ir jo padėjėjas A. Alekna. Kaip pirmas, taip ir antras pasakė po "spyčių," žinoma, pritaikytą fašistinio šlamšto naudai. Trečiokas išgyrė, kad jo laikraštis daugiausia padaręs lietuvių tautai naudos ir esąs "populiariškiausias" pasaulyje. "Bet vargas Vienybei gyvuoti, ji gyvena vargingas dienas," jis graudeno susirinkusius. Prisipažino, kad daug to šlamšto kopijų siuntinėjama veltui, nes, matomai, už pinigus mažai kas ima. O girdi, laikraštis ant tiek yra populiarus, kad jis pasiekiąs visas pasaulio dalis, pasiekiąs ir Sovietų Sąjungą ir visur keliąs "atitautėjimo dvasią."

Buvo užsiminęs apie buvusius draugus, Tysliavą ir Jugėlą, ir pradėjęs aiškinti apie jų klaidas, bet staiga susigriebė ir užbaigė pareikšdamas, kad tie "gerieji tautininkai" turėjo būti išguiti iš Vienybės pastogės del jos gerovės.

Tuo davė suprasti, kad visi užmirštų apie Tysliavą ir prašė, kad visi skaitytų Vienybę. Dar dadėjo, kad Montreale bus vedamas didelis vajus.

Visi jo pareiškimai liūdija, kad fašistinis organas gyvena suskaitytas dienas. Juk ne iš gero reikėjo atsibelsti iš Brooklyno į Montrealą, kur randasi apie trejetas jam pritariančių, ir kelti alarmą.

Trečiokui pabaigus kalbėjo Alekna, kuris pasakojo, kad dabar Lietuva esanti laiminga. Prisiminė apie knygnešius, caro laikus ir gyrė fašistinę valdžią. Tik "užmiršo" pasakyti, kad dabar Lietuvos žmonės turi kovoti del demokratijos ir eiti senoviškų knygnešių keliais, jei nori laisvai pasireikšti. Jo kalba daugelis pikniko dalyvių pasipiktino.

Po to, anglų kalba kalbėjo koks tai svečias. Pastarasis ar tai iš žioplumo, ar del neblaivumo patiems pikniko ruošėjams iškepė neskanių blynų. Jis pasigyrė, kad atvažiavus į Montrealą, prieš pikniką šeštadienio vakare gražiam viešbutyje su kitais bendradarbiais turėjęs didelį balių. Girdi, kad gėrėm, tai gėrėm—geriausius gėrimus, valgėm geriausius valgius ir prie to turėjom gražių mergų. Iš publikos pasigirdo juokas ir paklausimai už kieno pinigus gėrė, kad taip viešai drįsta girtis. Taip pat buvo gera pamoka ir pritariantiems Vilniui vaduoti sąjungai, nes neblaivą galva išplepėjo ką daro tie vadai.

Vienas asmuo susirinkusiems pranešė, kad vietoje galima nusipirkti Vienybę, mokant po tris centus už kopiją. Bet neatsirado norinčių pirkti tą negarbingą laikraštį. Tuomet pradėjo siūlyti veltui, bet ir veltui niekas neėmė. Tada vaikai pasiėmė ir nusinešė saviems reikalams.

Ar tas piknikas davė kiek pelno, ar ne, liko neaišku. Bet visiems montrealiečiams liko aišku, kad V.V.S. rūpinasi ne Vilniaus vadavimo reikalu, o Vienybės vadavimo reikalu. Tai yra vadavimu laikraščio, kuris agituoja už Musolinį ir Hitlerį ir džiaugiasi, kad fašistiniai budeliai žudo Ispanijos kūdikius, senelius ir moteris.

Susipratę montrealiečiai turi šalintis ir tokių žmonių, kurių tikslas yra patarnauti pasaulio žmonių priešams.

Artojas

Iš Administracijos

Drg. V. Klusas, Central Patricia, Ont., atsinaujindamas metams prenumeratą prisiuntė $1.00 Liaudies Balsui aukų ir $1.00 Lietuvos antifašistiniams kaliniams.

Drg. T. Ruzas, Port Arthur, Ont., grąžindamas gautą iš L. B. administracijos Lietuvos antifašistiniams kaliniams aukų rinkimo blanką prisiuntė surinkęs $2.50 aukų.

Drg. M. Gudas, Montreal, Que., prisiuntė likusią pelno dalį nuo suruošto Liaudies Balso naudai pikniko $22.11. Pirmiau buvo gauta $100.00, tuo būdu nuo suruošto Montreale Liaudies Balso naudai pikniko gauta viso $122.11.

Iš Atsibuvusio 7-tos Kuopos Susirinkimo

WINNIPEG, Man.—Kadangi vasaros metu daugelis winnipegiečių išvažinėja darbams ir dažnai pasitaiko karštas oras bei kitos kliūtys, tai susirinkimai nebūna skaitlingi.

Rugpiūčio 15 dieną įvykusiame SDKLSPD septintos kuopos susirinkime valdyba išdavė raportą, iš kurio paaiškėjo, kad da bartiniu metu kuopa turi 80 narių. Kiekvienam vajuj kuopa gavo naujų narių, taip ir ateinančiam vajuj numato gauti, nes dar Winnipege randasi lietuvių, kurie nepriklauso šiai draugijai.

Septinta kuopa kviečia visus lietuvius stoti į šią draugiją, vieningai darbuotis ir apsidrausti stiprioj Kanados lietuvių draugijoj nuo ligų ir nelaimių.

Taip pat pažymėtina, kad mūsų kuopos nariai, draugai S. Gumbaragis ir J. Sniceris, išvažiuoja į Lietuvą. J. Gumbaragis į Winnipego Lietuvių Darbininkų Pašalpinę Draugiją įstojo kai tik atvažiavo iš Lietuvos ir visą laiką darbavosi pašalpinių draugijų naudai. Draugas J. Sniceris į tą pačią draugiją įstojo pora metų vėliau ir darbavosi jos naudai. Reiškia abu naudingi nariai. Septintos kuopos valdyba ir nariai linki draugams kuogeriausios laimės ir pasisekimo ir kartu apgeilestauja dviejų narių.

Abu draugai susirinkime pasakė atitinkamas atsisveikinimo kalbas ir pažadėjo sugrįžus stoti į septintą kuopą ir veikti kartu su visais kuopos nariais. Susirinkusieji, einant konstitucijoje pažymėtais įstatymais, sutiko mielai priimti draugus, kuomet jie sugrįš.

Šiaip kuopos reikalai eina pusėtinai. Manoma susidėjus su kitomis organizacijomis išsirenduoti svetainę, kad atėjus žiemai būtų kur daryti vakarėlius bei parengimus. Mat kai nėra savos svetainės, tai yra keblu su parengimais.

V. Novogrodskas
Kp. Korespondentas

Skandinavų Valstybes Apspito Nazių Šnipai

STOKHOLMAS, Švedija. — Paskutiniu laiku naziai didelę atydą atkreipė į Skandinaviją. Nesenai šeši nazių karo laivai padarė "draugišką" vizitą į Halmstad uostą, o nazių kreizeris Koelnas aplankė kitą Švedijos uostą Uddenvalla. O tuo pačiu laiku naziai pradėjo demonstruoti Švedijai neva draugiškumą ir stengtis šią šalį per savo agentus ir reakcionierius inkorporuoti į nazių karinę mašiną.

Negana to, naziai pradėjo vesti Švedijoj šnipinėjimo darbus. Paskutinių kelių sąvaičių bėgyje naziai pasiuntė didelį skaičių šnipų į fortifikuotą Vaxholm rajoną ir juos ten apgyvendino kaipo žurnalistus. Žmonės pastebėjo, kad tie šnipai ne tik rašėsi pasižymėjimus, bet darė ir nuotraukas. Švedai apie tai pranešė policijai, bet pastaroji sulyg vidaus reikalų ministerijos įsakymo nazišką šnipų nekliudė ir paliko tęsti "studijavimą."

Nazių šnipų tinklas veikia ne vien Švedijoj, bet ir kitose Skandinavijos valstybėse. Pavyzdžiui, Danijoj yra susitvėrus iš žemvaldžių "agrarinė federacija," kuri simpatizuoja Hitleriui, virsdama pirmutiniuoju būriu. Nesenai šioji federacija pradėjo vesti isterišką kampaniją, kad privertus Danijos žmones naudoti tik Vokietijoj pagamintas prekes ir agrikultūros produktus eksportuoti vien Vokietijon.

Yra reiškinių, kad Danijos valdžia ruošiasi priimti viršuj minėtą pro-naziškos organizacijos reikalavimą. Jei šis reikalavimas bus priimtas, Danijos darbininkų klasės išlaidomis sustiprės nazių ekonomija.

Taip pat Danijos policijos autoritetai sulyg nazių instrukcijų veda antidemokratišką kampaniją. Štai, liepos 1 dieną Danijos policija išleido biaurų spaudai pridaboti įstatymą. Tuo įstatymu uždraudė spaudai kritikuoti valdininkus ir užsiėmimus per laikraščius, atsišaukimus ir brošiūras. Įstatymo vykdymą prižiūrės policija ir aštriai baus visus, kas tik išeis į opoziciją ir užgaus valdžios autoritetų, visuomenininkų ir civilinės tarnybos tarnautojų garbę.

NUOLATINIS, GREITAS SUSISIEKIMAS
Tarp New Yorko ir Klaipėdos, Per Gothenburgą
Kelionė prasideda ir baigiasi Švedų Amerikos Linijos laivais.
Nuo Švedijos, vyksta iš Stockholmo ar Kalmaro moderniškuoju S. S. "Marieholm."
Nereik Švedų vizos keleiviams į Lietuvą per Švediją.
Laivų išplaukimai iš New Yorko:
GRIPSHOLM ..... Rugsėjo 7, Spalių 1
KUNGSHOLM ..... Rugsėjo 14, Spalių 28
DROTTNINGHOLM .... Rugsėjo 24, Spalių 22
Platesnių žinių ir laivakorčių kreipkitės į vietinį laivakorčių agentą, arba į
SWEDISH AMERICAN LINE
1410 STANLAY ST., MONTREAL, QUE., CANADA

Tel.: LA. 4441
Daktaras H. Rosenfeld'as
Oficialus M.L.S.D.P.D. ir D.L.K.V.N.K.P.D. Gydytojas
Kalba Lietuviškai
Valandos: 2—4 val. po piet, 7—8 val. vak. ir sulyg susitarimo
4539 Park Ave. Montreal, Que.

SŪNŲ IR DUKTERŲ KANADOS LIETUVIŲ SAVITARPINĖS PAŠALPOS DRAUGIJOS PIRMA KUOPA
Rengia Didelį
PIKNIKĄ
Sekmadienį, Rugsėjo 4 d.
WESTONE (PRIE MASIŲ FARMOS)
Tai paskutinis šios draugijos piknikas šią vasarą. Visi draugijos nariai ir simpatikai kviečiami dalyvaut.
Trokai veš nuo Gore Vale, nuo 1 val. p. p.
Jeigu lytų, piknikas bus nukeltas į sekantį sekmadienį.
Rengimo Komisija

Lietuviai! Veskite Savo Reikalus Per DOMINION TICKET OFFICE
143 Queen Street West, Toronto, Ont. Phone WA. 6344
Seniausia ir patikimiausia laivakorčių kontora. Gyvuoja jau 22 metu. Laivakortės, pinigų persiuntimas, pilietybės popierių išėmimas, apdrauda ir daugelis kitų patarnavimų.
S. Heifetz, menedžeris

Lietuvos Knygų Rūmų Knygų Saugykla