PEOPLE'S VOICE
The Lithuanian Twice-weekly Newspaper in Canada, Published by the Lith. Press Association, P. O. Station C., Box 1013, Toronto 3, Ont., Canada.

LIAUDIES BALSAS

Kanados Lietuvių Darbo Žmonių Laikraštis

Visų Šalių Darbininkai, Vienykitės! Jūs Nieko Nepralaimėsit, Tik Retežius, O Išlaimėsit Visą Pasaulį!

Nr. 282 ANTRADIENIS, LAPKRIČIO (NOVEMBER) 29, 1938, TORONTO, ONTARIO METAI VII

Francija Didelių Įvykių Išvakarėse; Darbininkai Ruošias į Generalį Streiką O Daladieris Rikiuoja Reakcines Jėgas

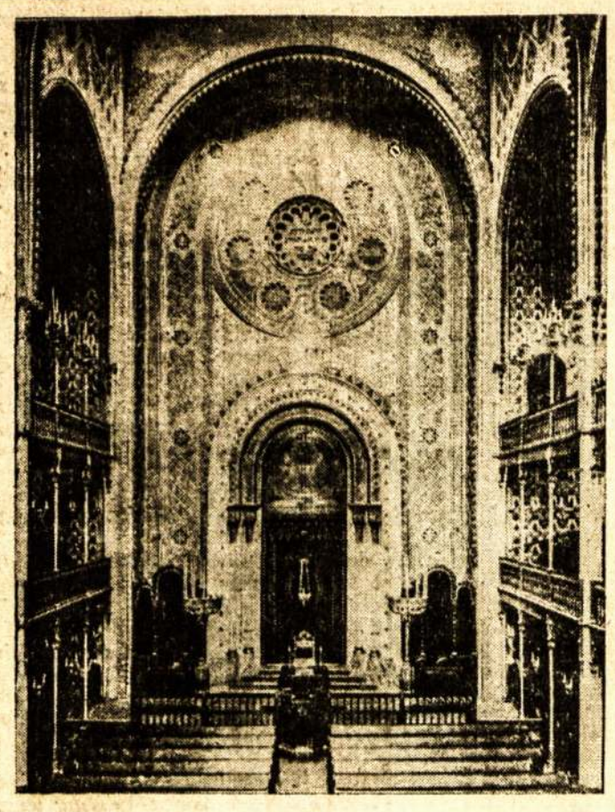

Leopoldstrasse sinagoga Vienoje, kurią nazių gaujos sudegino.

PARYŽIUS. — Visoje Francijoje nepaprastai didelis įtempimas. Radikalas socialistas ministeris pirmininkas Daladieris darbininkiško judėjimo nuslopinimui griebiasi nepaprastų priemonių, o darbininkai atsako generaliniu streiku, kurį rengiamasi įvykdyti ateinantį trečiadienį.

Šiaurinėj Francijoj, praeitos savaitės gale jau streikavo apie 50,000 darbininkų, kurie užėmė virš šimto fabrikų, o visoj Francijoj streikavo apie 200,000 darbininkų. Bet kas valandą streikierių skaičius pasakiškai auga, tad sunku nustatyti tiksli skaitlinė. Su tuo ir reakcija kelia galvą. Vien tik penktadienį Daladieris šiaurinėj Francijoj prieš darbininkus pastatė 30,000 kareivių ir 20,000 žandarų. Dalis šių smogiamųjų jėgų su ašarinėmis bombomis ir kitais įrankiais užpuolė Paryžiaus priemiestyje Renault automobilių fabrike streikuojančius darbininkus ir 400 suareštavo. Šiame susikirtime sužeista virš šimto asmenų, jų tarpe ir apie 20 žandarų.

Po to pasklido žinios, kad fašistinius metodus naudojantis Daladieris yra nusistatęs areštuoti Socialistų Partijos vadą, buvusį ministerį pirmininką Leoną Blumą, Komunistų Partijos sekretorių Thorezą ir Generalinės Darbininkų Konfederacijos sekretorių Leoną Jouhaux. Taip pat grumoja uždaryti socialistų ir komunistų partijas.

Sekmadienio vakare Daladieris pasakė provokacinę kalbą, kurioj pažymėjo, kad tam tikri tarptautinių organizacijų vadai kurstą Francijoj streikų bangą. Po to pastebėjo, kad jis nepriims "proletarinės mažumos" norų, o ves iki galo "respublikonišką" politiką ir neleis prie generalio streiko. Savo kalboje neįvardino nei socialistų nei komunistų, bet aišku, kad savo kalboj pagrumojo abejiems. Kartu patvirtino ir žinią, kad jis rengiasi prie darbininkų vadų areštavimo ir nelegalizavimo jų partijų.

Generalinio streiko sulaikymui Daladieris, viešųjų darbų ministeris Monsie ir prezidentas Lebrunas griebėsi nepaprastų priemonių. Jie paskelbė, kad valstybė rekvizuoja visus nacionalizuotus geležinkelius ir jų aptarnautojus paverčia karinės tarnybos pareigūnais. Su geležinkelių rekvizavimu ant geležinkeliečių uždeda karinę drausmę ir juos pastato po kareiviams mokamu atlyginimu.

Monsie paskelbė 521,000 geležinkeliečių, kad jeigu jie eis į generalį streiką, tai valdžia juos skaitys sutarties sulaužytojais ir paliuosuos iš darbo. O Daladieris paskelbė, kad mėginančius sulaikyti geležinkelių judėjimą skaitys "kriminalistais" ir juos baus pagal kriminalinį kodeksą. Žodžiu, Francijos reakcininkai daro viską, kad tik sulaikius geležinkeliečius nuo streiko, nes tą dieną geležinkeliais turės pasinaudoti ir nazių ministeris Ribbentropas.

Kol kas darbininkai nenusimena, šaukia susirinkimus, kuriuose reikalauja Daladierio rezignacijos ir reakcinių dekretų panaikinimo.

Generalinis streikas bus svarbus ir tuo, kad turės pasirodyti ar valdžioj pasiliks Daladierio konservativiška mažuma, ar priseis steigti naują valdžią. Tad ateinantis trečiadienis bus didelės svarbos, nuo kurio priklausys ne vien Francijos, bet ir kitų valstybių ateitis. Tačiau iškalno galima spręsti, kad gali būti vienas iš kruvinų trečiadienių, nes smarkiai grupuojasi reakcinės ir apsigynimo jėgos.

Klaipėdos Naziai Atėmė Dar iš 352-jų Lietuvių Pasus--Balsavimo Teises

KLAIPĖDA. — Nazinė Klaipėdos krašto direktorija paskelbė negaliojančiais 352 klaipėdiečių lietuvių pasus. Dėl tos priežasties gruodžio 11 d., kai bus seimelio rinkimai, jie negalės dalyvauti balsavimuose.

Nesenai susiorganizavęs nazių "kultūrverbundas" įvedė uniformuotus tvarkos tarnybos būrius, suorganizuotus Vokiečių nazių smogikų (stortruperių) pavyzdžiu. Tos pačios direktorijos įsakymu, atstatyta Klaipėdoj visi nugriauti Lietuvą įžeidžianti vokiški paminklai.

Dabar jau visiem aišku, kad Klaipėdos direktorija klauso vadovybės gyvulių gydytojo Neumanno, kuris gauna savu keliu instrukcijas iš Berlyno. Tas gaivalas visuomet buvo nusistatęs neprietelingai prieš Lietuvą. Dėl suokalbio Klaipėdos kraštą smurtu atplėšti, Lietuvos karo teismo buvo pasmerktas 12 metų kalėti. Bet smetona jį išleido iš kalėjimo.

NUOSTOLINGOS SNIEGO AUDROS RYTUOS

NEW YORKAS. — Nepaprastai nuostolingos audros, gilus sniegas ir spirginantis šaltis palietė beveik visą Naująją Angliją. Apart didelių medžiaginių nuostolių, žuvo 35 gyvastys.

New Yorko ir kitose valstijose sutraukyta susisiekimas ir visiškai suparalyžiuota transportacija. Pačiam New Yorko mieste ir rytinėj Pennsylvania dalyj, pėdos gilumo prisnigta. New Yorke žuvo keturi asmenys.

Audra prasidėjo Georgia valstijoj Padėkavonės Dienoj, vidurvakarių ruožtu pasiekė rytus. Kelyje daug nuostolių pridarė ir Indiana valstijoj, nunešant dvi gyvastis.

1939 Metų Winnipego Miesto Valdybon Išrinkti 3 Komunistai; Valdybos Daugumoj Bus Pažangieji

Winnipeg, Man. — Winnipego visuomenė laike miesto valdybos rinkimo prarodė, kad ji stovi su progresu.

Pereitą penktadienį įvykusiuose miesto valdybos ir apšvietos komisijos rinkimuose ji savo balsus atidavė už pažangius atstovus.

Miesto majoru išrinktas John Queen 28,000 balsų. (Queen buvo majoru ir šiais metais).

Trečiam warde išrinkti du komunistai aldermanai, ald. M. J. Forkin ir A. Bilecki. Bil Ross išrinktas į apšvietos komisiją.

Komunistų kandidatas antram warde John McNeil šiemet gavo 1,000 balsų daugiau, todėl manoma, kad jis bus išrinktas.

Be to išrinkti keli darbiečiai (ILP) aldermanai.

Nors šią žinią rašant dar nėra galutinų davinių, tačiau jau matosi, kad Winnipego miesto valdyboj daugumą sudarys pažangiečiai. Reakcionierių pastangos laimėti daugumą nuėjo už niek. Balsuotojai vietoj reakcionierių išrinko daugumą komunistų ir darbiečių.

BULGARIJOS SOSTINĖJ ĮVESTAS KARO STOVIS

LONDONAS, Lapkr. 28. — Daily Telegraph korespondento pranešimu, Sofijos mieste įvestas karo stovis ir jį valdo kariuomenė. Mat praeitą šeštadienį, Neuilly sutarties 19-kos metų sukakties proga, ties ministerio pirmininko rūmais susirinko 15,000 žmonių minia ir reikalavo, kad valdžia atsiimtų pagal tą sutartį Rumunijai ir Jugoslavijai perleistas teritorijas.

Minios numalšinimui teko iššaukti kariuomenę, kuri uždraudė žmonėms išeiti iš namų. Manoma, kad įvyks daugiau susikirtimų.

DAILY CLARION VAJUS BUVO PASEKMINGAS

TORONTO, Ont. — Daily Clarion kvota buvo $18,000. Sukelta $19,384.

Tai pirmas toks pasekmingas vajus Daily Clarion gyvenimo laiku.

Manoma, kad darbo žmonės įsitikino, jog Daily Clarion laikosi teisingiausios politikos.

TREČIADIENĮ DRAUGAS TIM BUCK ATIDARYS RINKIMINĘ KAMPANIJĄ

TORONTO, Ont. — Trečiadienį, tai yra lapkričio 30, Massey Hall įvyks pirmas rinkiminis mitingas, kuriame kalbės draugas Tim Buck, Smith, Salsberg ir kiti.

Norintieji žinoti, kaip galima sumažinti mokesčius, kaip pagerinti darbo žmonių būvį, kviečiami atsilankyti.

Žemlapis parodąs vokiečių planuojamą vieškelį skersai Čekoslovakiją.

Japonijos Militaristas Ragina Ruoštis Karan Prieš Sovietus

TOKIJO, Lapkričio 28. — Generolas Eiko Tojo, Japonijos karo viceministeris, šiandien kalbėdamas karo industrijos pramonininkams, skatino juos vystyti karo industriją, nes artinasi neišvengiamas Japonų-Sovietų karas.

Tas karo pirklys nurodė, kad auga Sovietų Sąjungos sunkioji industrija, plečiasi apsiginklavimas, o Japonijos karo medžiagų raktas nėsąs pakankamai išvystytas. Todel armija reikalaujanti valdžios, kad ji paruoštų nacionalės mobilizacijos įstatymą. "Japonija turi turėti pakankamus ginklus, kad galėtų vesti didelį karą dviejuose frontuose — Rusijoj ir Kinijoj, galimuose greitu laiku susilieti į vieną," pareiškė militaristas.

Antikomunistinį Paktą Verčia Militarine Sutartimi

LONDONAS, Lapkr. 28.—Liberalų laikraštis The News Chronicle šiandien paskelbė, kad Vokietija, Italija ir Japonija pasirašytąjį antikomunistinį paktą yra pasirengę paversti į trilypę karinę sutartį.

To pakto perkeitimo klausimu derybos ėjo per kelis mėnesius ir dabar priėjo prie pabaigos. Vokietijos užsienių reikalų ministeris jau pasiruošęs pasirašymui, bet Italijos užsienių reikalų ministeris Ciano ragina kelis mėnesius palaukti, nes tai reikalinga Romos-Londono derybom.

Toji trilypė militarinė sutartis nusako, kad jei bent viena iš pasirašiusių šalių išeis į karą, kitos dvi turės suteikti pagalbą. O kada visos kariaus, neturės teisės atskirai susitaikyti. Taiką galės skelbti tik bendru susitarimu.

SHANGHAI, Lapkričio 28. — Kinai praneša, kad Mandžuko teritorijoj, Mukdeno mieste gaisras susprogdino ginklų arsenalą, kuriame supleškėjo daug orlaivių, amunicijos ir žuvo 200 japonų kareivių ir arsenalo darbininkų. Taip pat 60 sužeista.

Kitas japonų arsenalas supleškėjo prieš porą dienų, Shansi provincijoj, Taiyuan mieste, kur žuvo apie 300 japonų.

Anglijos-Francijos Ministeriai Nepriėjo Prie Jokios Išvados

NOVA SCOTIJOJ SIAUTĖ NEPAPRASTA VĖTRA

HALIFAX, N. S. — Dar pirmą kartą Nova Scotijos istorijoj tokia vėtra čia pridarė labai daug nuostolių.

Vėtra (80 mylių į valandą) sugriovė daug namų. 150 asmenų paliko be pastogės ant Prince Edward salos. Vieną užmušė.

Ta pati vėtra palietė Suvienytų Valstijų pakraštį, pasiimdama 84 gyvybes.

Numirė James Conner

TORONTO, Lapkr. 28. — Šiandien rytą širdies liga mirė penkto wardo mokyklų tarybos narys socialistas James Conner.

James Conner buvo gerai pažįstamas ir Toronto lietuviams. Praeitais metais pirm rinkimų ir po rinkimų keletą kartų atsilankė į lietuvių svetainę ir pasakė kalbas. Taipgi jisai daug pasidarbavo Ispanijos gynimo komitete, ypatingai berodydamas kanadiečių pagamintą iš Ispanijos karo filmą.

Džimis gerai pažino darbininkų klasės reikalus, už juos darbavosi ir veikdamas kartu su bažnytiniais ir kairiaisiais darbininkais juos artino. Bendrai, veikimą rėmė ant suvienyto fronto pagrindų.

Toronto darbininkai neteko gero veikėjo ir nuoširdaus draugo.

SIŪLO PREZIDENTUI DIDESNĘ GALIĄ

NEW YORK, Lapkr. 28. — Valdžios ekspertai ruošia Jungtinių Valstijų neutraliteto aktui naują planą, kuriuo siūlo suteikti prezidentui tokią galią, kad jis savo nutarimu nustatytų kuri šalis turi reikalų su kariaujančių teises turimomis ir kuri su agresoriais.

Tai nustatęs prezidentas turėtų teisę uždėti ant agresoriaus embargo. Planą patieks svarstymui.

Kaunas. — Lapkričio 19 dieną pradėta ekonominės derybos su SSRS dėl ateinančių prekybos mainų.

PARYŽIUS. — Žurnalistai, tėmiję Anglijos-Francijos ministerių pasitarimą, paskelbė, kad abiejų valstybių galvos, ilgai ir draugiškai kalbėjęsi, nepriėję jokios išvados. Suvažiavimo dieną neva skelbėsi, kad kalbėsią apie Municho "taikos" įgyvendinimą, tai yra pasauliui parodysią, kad tarp Anglijos-Francijos ir Vokietijos karo nebus, bet suvažiavime pasikalbėjo tiktai apie apsiginklavimą.

Francija pasižadėjo pagreitinti orlaivių gamybą iki 280 orlaivių per mėnesį ir dar pirktis 6,000 bomberių, kurių daugumas bus pagaminta Anglijos dominijose. Taip pat Čemberlenas pasižadėjo išlavinti dideles ekspedicines jėgas ir jomis paremti francūzų armiją. Bet ir šiuo klausimu nepriėjo galutinos išvados. Francijos galvos reikalavo visos reguliarės armijos ir dar 13-kos ekspedicinių divizijų, bet Čemberlenas pažadėjo tiktai reguliarę armiją.

Šiaip sau abu seni santarvininkai pakalbėjo apie trečiąjį—Municho santarvininką, kad jis jau ruošiasi žygiui į Rumuniją, bet priėję išvados, jog jam nieko negalima sakyti, o tik saugoti Reiną. Sutinkant ir išleidžiant Čemberleną nekurie kėlė jam ovacijas, o kiti šaukė "šalin su Municho sutartimi!"

Kalbėjosi ir apie Ispaniją, bet neišdrįso pripažinti Frankui kariaujančios šalies teisių.

Didžiausias Čemberleno "nuopelnas" Paryžiuje, tai jisai pasimatė su Windsoro kunigaikščiu, buvusiu karalium, ir pažadėjo jį susigrąžinti į Angliją.

LENKIJA SU SOVIETAIS PATIKRINO SAVO SUTARTIS

VARŠAVA, Lapkr. 28.—Lenkija ir Sovietų Sąjunga praeitą šeštadienį diplomatiniais veiksmais patikrino savo sutartis, jų tarpe ir nepuolimo sutartį, kurios terminas pasibaigs 1945 metais. Abi šalys pasižadėjo visus klausimus išspręsti taikiu būdu.

Sutartis patikrinta todel, kad ji buvo susilpnėjus Čekoslovakijos krizio laiku. Bet dabar, kuomet Čekoslovakija baigia virsti nazių įrankiu, o Lenkija pradeda atsidurti į pavojų, abi šalys rado reikalą patikrinti savo sutartis.

Lenkai Įsiveržė į Čekoslovakijos Teritoriją

PRAGA, Lapkričio 28.—Paskutinėmis dienomis lenkų kariuomenė staiga įžygiavo į dvidešimts ketvirtainių mylių užimantį, prie Karpatų esantį klonį, kurį pagal demarkacijos komisijos nutarimą Čekoslovakija turėjo apleisti gruodžio 1 dieną.

Kadangi lenkai greičiau atėjo, negu buvo susitarta, ir dargi įsiveržė ir į komisijos nepaskirtą teritoriją, įvyko keletas susirėmimų.

Paskutiniame susikirtime užmušta lenkų komisijos narys majoras ir kitas komisijai nepriklausantis karininkas. Del šių įvykių Lenkijos užsienių reikalų ministerija pasiuntė Čekoslovakijai protestą. Čekoslovakijos vyriausybė atsakė, kad visi incidentai įvyko del to, kad lenkai pergreitai atėjo ir čekoslovakai nespėjo taip greitai pasitraukti per siaurą Karpatų tarpkalnę.

Lenkijai iš Čekoslovakijos teko viso 400 ketvirtainių mylių, kurių okupavimas dabar pasibaigė.

ROMA. — Popiežius Pijus XI sunkiai susirgo širdies liga. Jo padėtis pasirodė ant tiek kritiška, kad daktarai matė reikalą jį patalpinti į oksigeno palapinę.

Nazių Teroro Aukos — Iš Vokietijos bėgą žydai Montreale, kelyje į Australiją, kuri sutiko juos priglausti.

Liaudies Balsas

KANADOS LIETUVIŲ LAIKRAŠTIS, LEIDŽIAMAS SPAUDOS DRAUGIJOS, IŠEINA DU KARTU Į SĄVAITĘ.

Prenumeratos Kaina:

Kanadoj ir Didžiojoj Britanijoj metams $3.00; pusei metų $1.50. Visur kitur metams $3.50; pusei metų $1.75. Atskira kopija 5 centai.

Pašto perlaidas (Money Orders) išrašykite Liaudies Balso vardu:

LIAUDIES BALSAS

P. O. Station C, Box 1013. Toronto 3, Ontario, Canada.

Jeigu Hitleris Savo Planus Vykdys

Kaip jau visiems skaitytojams žinoma, Vengrija (vadinama Hungarija) ir Lenkija labai daug padėjo Hitleriui išdraskyti Čekoslovakiją. Jeigu Vengrija ir Lenkija vieton kibti prie Čekoslovakijos būtų stojusios už Čekoslovakiją, veikiausiai Čemberleno ir Daladje planai nebūtų išdegę. Tik kuomet Vengrija ir Lenkija pradėjo grumoti Čekoslovakijai su armijomis ir reikalauti atiduoti joms vengrais ir lenkais apgyventus plotus, Čekoslovakijos padėtis pasidarė labai kritiška.

Bet kuomet Hitleris Čekoslovakiją sudraskė, jis tuojaus atsisuko prieš Vengriją ir Lenkiją. Pirmiausiai jis pasipriešino Vengrijos ir Lenkijos užsimojimui pasidalinti Rusiniją ir tokiu būdu suartinti savo rubežius. Antra, kas svarbiausia, naziai turi planą pasmaugti ir Vengriją su Lenkija.

Jeigu naziai savo planus vykdys, Vengrija bus prijungta prie Vokietijos ateinantį pavasarį, o Lenkija — rudenį. Taip rodo nazių žemlapis.

Kiek jau dabar matyti, tai naziai savo planus vykdys. Jau dabar eina gandai, kad naziai darbuojasi sudarymui naujos Sudetijos Lenkijos pasieniuose. Jų planas sukurstyti rusinus, ukrainus ir baltgudžius, žinoma, ir vokiečius, kad tos mažumos pareikalautų savivaldos. O kuomet Lenkija bus taip suskaldyta, kaip kad suskaldyta Čekoslovakija, Lenkija bus kaip ir prijungta prie Vokietijos.

Nekurie diplomatai Lenkijos valdžios draugystę su Vokietijos naziais vadina didžiausia Lenkijos klaida, bet ir atrodo klaida. Ta klaida gali greitu laiku kainuoti lenkams labai brangiai, ji gali palaidoti Lenkijos nepriklausomybę.

Ne kitaip bus ir su kitomis valstybėmis, kurios gerinasi prie Hitlerio. Pavyzdžiui Francija daro "savigarbos" sutartį su Vokietija, bet tuo pačiu laiku naziai kasa tunelius linkui Francijos Maginot linijos, kad reikalui esant paversti į dūmus. Fašistinių vadų parašai po sutartimis nieko nereiškia.

Dar Del Žydų Persekiojimo Fašistinėse Šalyse

Nežiūrint to, kad platūs visuomenės sluogsniai, įvairių religijų ir įsitikinimų žmonės, protestuoja prieš nazių pogromus ant žydų, vistiek nemaža dalis darbininkų patylomis pritaria žydų persekiojimui. Yra net tokių, kurie džiaugiasi. Girdi, žydai buvo susigrobę visus turtus, todel naziai priversti juos bent kiek apkarpyti. Anot jų, tą patį reikėtų padaryti ir Kanadoj.

Kadangi toks įsitikinimas yra labai klaidingas, reikalinga apie tai padiskusuoti daug plačiau.

Pirmiausia paimkime žydus kaip tautą. Žydai nėra blogesni nei už lietuvius, nei kuriuos nors kitus. Priešingai, žydai yra daug daugiau prisidėję prie mokslo ir kultūros plėtimo. Nekurį laiką atgal Liaudies Balse buvo suminėta visa eilė žydų mokslininkų, kurie išrado priemones apsigynimui nuo įvairių ligų. Darbininkų judėjimo atžvilgiu, žydai taip pat pralenkia daugelį tautų. Žydai unijizmo klausimu stovi veikiausiai pirmoj vietoj.

Kas liečia verslą, pramonę, tai ir čia žydai nieku nekalti. Kapitalistinė sistema leidžia visiems būti verslininkais ir pramoninkais. Tačiau faktai rodo, kad didžiųjų kapitalistų tarpe žydų labai mažai. Daugiausia juos galima rasti laikant krautuves, mažas dirbtuvėles. Bet jeigu žydų ir nebūtų, tai vistiek tos krautuvėlės ir dirbtuvėlės būtų ir jokio skirtumo jose nebūtų.

Dabar pažiūrėkime, kam bus nauda iš atėmimo turto iš žydų ir katalikų. Kai kas mano, kad turto atėmimas iš žydų arba katalikų darbo žmonėms, ypatingai socialistams, komunistams ir jų simpatikams, jokios reikšmės neturi. Girdi, katalikų ir žydų turtas darbo žmonių nešildo. Iš vienos pusės žiūrint, atrodo, kad taip. Bet giliau pažvelgus matosi visai kas kita. Matote, kuomet naziai pasigrobtą turtą panaudos stiprinimui fašizmo, stiprinimui karo mašinos, slopinimui darbo žmonių judėjimo, bus visai ne tas pats. Iš viršaus žiūrint atrodo, kad darbo žmogui nesvarbu, kur Fordas savo pinigus išleidžia. Tačiau yra labai svarbu. Kuomet Fordas savo milijonus aukoja Hitleriui, fašizmo stiprinimui, darbininkams labai pavojinga.

Hitlerio plėšikavimas nėra joks privatinės nuosavybės naikinimas. Tai plėšimas biednesnių turtingųjų naudai, fašizmo stiprinimui. Tai ne žmonių valia panaikinti privatinę nuosavybę gamybos priemonėms, kaip kad buvo padaryta Sovietų Sąjungoj.

Darbo žmonėms reikalinga griežtai kovoti prieš fašistinę propagandą, sėjančią antisemitizmą. Antisemitizmas yra darbo žmonių priešas, kaip ir pats fašizmas. Jį naudojo carizmas, o dabar fašizmas, kiršinimui darbo žmonių, kad lengviau būtų valdyti ir palaikyti išnaudojime.

Kur Tas Nuves

Lietuvos valdžia, pataikaudama nazių spaudai, paleido valion nazių gaujas Klaipėdos krašte. Dabar Klaipėdoj lietuviams ir doriems žmonėms tikras pragaras. Jų teisės varžomos ir visai atimamos.

Dabar pranešimas sako, kad Lietuvos valdžia uždraudė Vilniui Vadžuoti Sąjungos suvažiavimą, nes ši organizacija nepatinka lenkams. Nors ši organizacija Vilniaus vadavimo klausimu mažai ką nuveikė, tačiau svarba ne tame, ką ji veikė, o tame, kad ji uždaroma lenkams reikalaujant.

Prie ko gi nuves Lietuvą tokia politika? Jeigu jau Lietuva negali atmesti Lenkijos reikalavimo tokiame klausime, tai kaip ji atmes svarbesniais klausimais? Gavę nulaidą mažmožiuose, lenkai pradės reikalauti didesnių dalykų. Jie nesigėdys reikalauti daugiau, jei tik matys, kad reikalavimais galima gauti.

Nuolaidos naziams, lenkams ir visiems kitiems Lietuvos nepriklausomybės priešams nėra joks palengvinimas nei mažumoms, nei kam kitam. Klaipėdos nazių gaujų paleidimas valion reiškia nevalią doriems vokiečiams. Tie gaivalai dorus vokiečius verste verčia dėtis prie Lietuvos nepriklausomybės priešų.

Viršuj suminėti faktai rodyte rodo, kad kova už atsteigimą demokratijos Lietuvoje turi būti sustiprinta. Jeigu Lietuva ilgai pasiliks Smetonos valdžios rankose, Lietuvoj lietuviui arba demokratinės minties žmogui bus tikras pragaras.

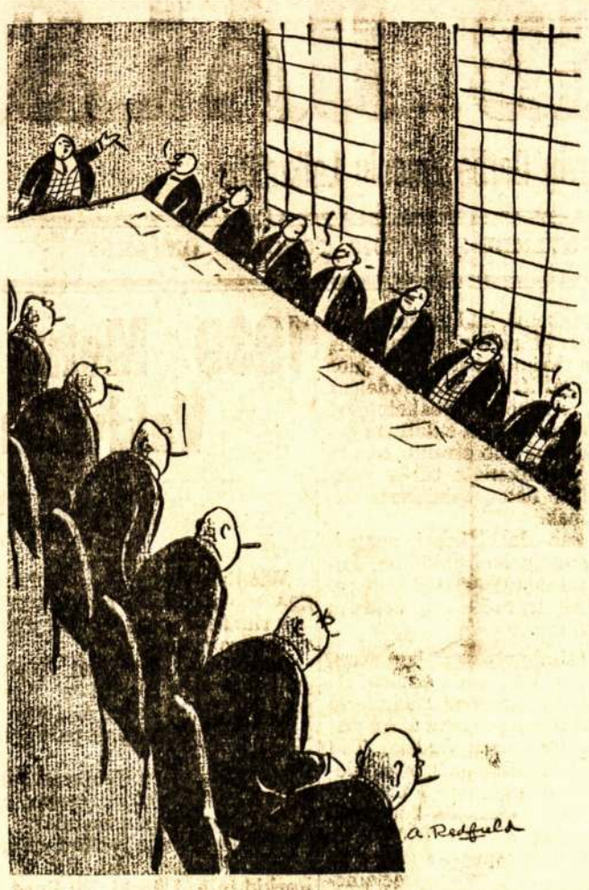

"Brangūs ponai! Kurie nesapnavot baisių sapnų apie uniją, pakelkit dešines rankas."

Kas Yra Žemės Vidury

Žemės paviršių žmogus jau baigia tyrinėti. Nedaug paslapčių beliko. Abu ašigaliai užkariauti, aukščiausieji kalnai paimami pėda po pėdos; atogrąžos, džiunglės ir net vandenynai baigia išduoti savo paslaptis. Tik žemės gelmės žmogui vis dar neprieinamos. Garsūs geofizikai negali net įrodyti, koks yra žemės rutulio vidus: kietas ar skystas. Paprasčiausia teorija sako, kad žemės vidus skystas ir tas skystis turi net apie 180,000 laipsnių C. karščio. Išeitų, kad kas 33 metrai į gilumą temperatūra pakyla vienu laipsniu, bet tikrovė ne visai su šia teorija sutinka. Pav., Meksikoje ieškant žemės turtų, buvo iškastas 3,895 metrų gylio šulinys, kurio dugne turėjo būti, pagal šią teoriją, 112 laipsnių C., o rasta tik 83 laipsniai C. Iš to daroma išvada, kad žemės vidury, ligi kurio yra 6,000 klm., temperatūra yra ne 180,000 laipsnių C., bet žymiai mažesnė.

Del vidurinių žemės sluoksnių stovio yra trys nuomonės. Vieni geofizikai sako, kad žemės vidus yra kietas, kiti — kad skystas arba dujinio pavidalo. Ir vienų ir kitų teigimų šalininkai turi argumentų, kuriais remdamiesi savo teigimus tvirtina.

Hipotezės, kad žemės vidus kietas, didžiausias šalininkas yra anglų mokslininkas V. Tomsonas. Jis savo teoriją taip argumentuoja: "Fizikos dėsnis sako, kad, didėjant spaudimui, proporcingai didėja temperatūra. Jei švinas be spaudimo gali tirpti prie 200 laipsnių C., tai, spaudžiant jį 100 atmosferų, jis tirps tik prie 300 laipsnių C. Gi žemės spaudimas nepaprastai didelis, todel ten kūnų stovis ir yra kietas, nes esanti temperatūra jų ištirpinti nepajėgia." Toliau Tomsonas įrodinėja, kad nuolat didinant temperatūrą spaudimo įtakoje ir pasiekus hipekritišką spaudimą, temperatūra ima net kristi. Be to, jei žemės vidurys būtų skystas, jį veiktų saulės ir mėnulio traukiamoji jėga. Žemės viduryje pasidarytų potvyniai ir atoslūgiai, ką galėtų pajusti ir litosfera (žemės pluta). Tačiau to nėra, taigi žemės vidus turi būti kietas.

Vokiečių geofizikai Cepricas, Riteris, Guenteris ir kiti įrodinėja, kad žemės vidus yra skystas arba net dujinis.

Jie sako: "Jokia medžiaga prie kritiškosios temperatūros jokiu spaudimu nevirsta iš dujų į skysčius. O žemės vidaus temperatūra yra daug aukštesnė, negu mums žinomos kritiškos temperatūros. Todel žemės vidus yra būtinai dujinis. Atsižvelgiant į nepaprastai didelį spaudimą, reikia pripažinti, kad tos dujos yra labai suspaustos ir daug kuo skiriasi nuo žemės dujų. Jos yra stangrios ir sudaro įspūdį, kad tai yra kietas kūnas. Dujų sluoksnis apsuptas sluoksnio skysčių. Šie skysčiai, juo arčiau prie dujinio branduolio, tuo skystesni yra ir atvirkščiai — juo toliau, tuo tirštesni. Viršutinė šių skysčių dalis, vadinamoji magma, yra klampi ir tiršta. Gi magmą jau dengia kietoji pluta, arba litosfera.

Švedų mokslininkas Svantė Arhenijus, kuris taip pat pritaria šiai teorijai, apskaičiavo, kad 95 nuošimčiai žemės rutulio spindulio yra dujos, 4 nuošimčiai skysčiai ir tik 1 nuošimtis kieta pluta. Arba skaičiais: 5,700 klm —dujos, 240 klm. — skysčiai ir tik 50 klm. litosfera.

Kiek čia yra teisybės, labai sunku pasakyti. Bet atrodo, kad Svantės Arhinejaus apskaičiavimas yra klaidingas. Nes toks dujų kiekis pajėgtų sudraskyti tą 60 klm žievę, ypač, kad, išcentrinės jėgos dėka, žemei smarkiai sukantis, to 60 klm. sluoksnio svoris labai sumažėja.

Šiaip ar taip, bet žmogui dar daug teks pavargti, kol sužinos, kas yra žemės viduriuose.

(Mūsų Jaunimas)

KO ČEKOSLOVAKIJA NETEKO

PRAHA. — "Večerni Česke Slovo" praneša, kad Čekoslovakija neteko Vokietijos naudai 28,000 ketvirtainių kilometrų ir 3,600,000 gyventojų, o Vengrijos naudai 12,000 ketvirtainių kilometrų ir beveik 1,000,000 gyventojų. Čekoslovakijos paviršius yra sumažėjęs nuo 140,400 iki maždaug 100,000 ketvirtainių kilometrų, arba 30%. Gyventojų skaičius yra sumažėjęs nuo 15,300,000 iki maždaug 10,500,000, kurių tarpe yra 6,750,000 čekų, vietoj 7,600,000, 2,200,000 slovakų, vietoj 2,550,000 ir 640,000 rusinų, vietoj 700,000. Naujos valstybės etninės mažumos susideda iš 460,000 vokiečių, vietoj 2,320,000, ir apie 200,000 vengrų, vietoj 700,000.

Klausimai - Atsakymai

Apie Kanados Įstatymus, Vedami Advokato M. S. Millstone

Klausimas: — Aš rendavau namuką mokėdamas po $10.00 į mėnesį. Kuomet aš ėmiau pašalpą, pašalpos departamentas mokėjo dalį rendos, o kita dalis liko nemokėta. Namo savininkas dabar ieško iš manęs likusios rendos. Ar jis gali išieškoti?

J. K.

Sault Ste. Marie, Ont.

Atsakymas: — Jeigu jūs neturite prirodymų, kad namo savininkas sutiko leisti jums gyventi jo name tik už tą, ką mokėjo pašalpos departamentas, namo savininkas gali išieškoti.

* * * * *

Klausimas: — Aš buvau susižiedavęs su viena mergina ir nupirkęs jai deimantinį žiedą ir apy rankę, už ką užmokėjau $300. Bet mergina savo prižadus sulaužė. Ar aš galiu atgauti žiedą ir apyrankę?

R. G.

Toronto, Ont.

Atsakymas: — Tokio įstatymo, kuris priverstų grąžinti vedybines dovanas nėra. Seiler V. Funk byloj, įvykusioj 1914 metais, užregistruotoj 32 Ontarijos Įstatymų Raporte, 99 puslapyje, pasakyta, kad teismas negali priversti sužadėtinę sugrąžinti vyrui dovanas, duotas jai laike jų draugavimosi. Tiesa, jūs nepasakote, ar mergina turėjo pateisinamų priežasčių nutraukimui draugystės. Jeigu ji be priežasties sulaužė savo prižadus, tuomet gal būtų galima kai ką daryti, gal ji ir būtų priversta sugrąžinti jums žiedą ir apyrankę.

Kova Už Laisvę

Mažytis upelis skubėdamas teka
Paskelbdamas kovą uolom, akmenam,
Patyliai pliauškena, tartum "sudieu" sako
Kalneliam, pakalnėm ir pievų žiedam.

Per tyrlaukių klonius nestodamas plaukia,
Pats išsivagoja vingiuotus kelius.
Pirmyn nuolat žengia ir į talką šaukia
Visus savo brolius — mažus upelius.

Jam skerspaines daro akmuo arba uola,
Bet jį sulaikyti nepajėgia jau,
Jis aplink apeina, kai-kur žemyn puola
Ir vėl atsikėlęs skubėja tollau.

Nepailsta bėgti per naktis ir dienas
Nemažai išaręs vingiuotų vagų,
Dabar jau paaugęs, bėga nebevienas,
Su juo sykiu bėga daugybė draugų.

Silpnutis pradėjo kelionę varginga,
Dabar gali smarkiai su uola kovot!
Upelis išaugo į upę galinga,
Jau niekas nedrįsta jai kelio pastot.

Jei kur susitiko sieną akmeninę,
Upė nesustojo ėjusi pirmyn.
Išgriovusi sieną į smiltis sutrynė
Ir vėl greitai plaukia vis tolyn, tolyn.

Kur upė skubėja? Kas ją taip traukia?
Koks tikslas kelionės ilgos, tolimos?
Tai laisvės troškimas! Į laisvę ji plaukia!
Į glėbį močiutės — jūros mylimos.

Žmonių darbo klasės keliai kaip upelio,
Skerspaines ten priešai stato nuolatos.
Nors tenka suklupti ant nelygaus kelio,
Tačiau darbo liaudis laisvę iškovos!

Raguotis

Ar Žinote?

Kad plačiai žinomas milijonierius John D. Rockefeller mirdamas paliko giminėms $26,905,182. Kad iš šios sumos paveldėjimo mokesčių New Yorko valstijos valdžia gaus $4,616,467, o federalė valdžia $16,000,000.

* * * * *

Kad įvairios kompanijos Toronto miesto iždan turėtų sumokėti virš trijų milijonų dolerių nemokėtų mokesčių, jei valdžia griežčiau vykdytų mokesčių įstatymą. Pavyzdžiui, viena apdraudos kompanija per metus gauna $6,000,000 pajamų, o mokesčius moka tik už $1,000.

* * * * *

Kad Japonija 50 nuošimčių jai reikalingos karo medžiagos gauna Suvienytose Valstijose ir Kanadoj.

* * * * *

Kad visas nikelis demokratinių šalių ribose ir kad nepardavimas jo agresoriams, agresorius pastatytų į labai keblią padėtį.

* * * * *

Kad Kanados moterys 1938 metais vien tik ant pančiakų išleis $19,000,000.

Jau Ruošiamės Liaudies Balso Vajui

MONTREAL. — Lapkričio 18 dieną rytinėj ir vakarinėj miesto dalyj įvyko Liaudies Balso vajuj prisiruošimo susirinkimai. Nepaisant, kad tą vakarą pasitaikė lietus ir rytiečių tarpe buvo paskleisti gandai, kad esą uždarytos salės durys, į minimą susirinkimą atsilankė gerokas skaičius draugų bei draugių.

Susirinkimo pirmininkas J. Smetona pakvietė Pirmo Rajono sekretorių M. Gudą, kuris padarė pranešimą apie prisiruošimą prie Liaudies Balso vajaus. Po šio pranešimo, kalbėjo K. Kilikevičius. Po kalbėtojų kalbų sekė diskusijos ir pasiūlymai, kaip sekmingiau pravesti vajų.

Laike diskusijų draugas V. Bunkus pasižadėjo gauti du nauju skaitytoju ir sukelti $5.00 aukų. Ant tos pačios sumos jis išsaukė draugą V. Matulaitį, kuris iššaukimą priėmė ir pasižadėjo darbuotis. Draugas J. Petronis pasižadėjo gauti vieną naują skaitytoją. Draugas A. Keršys iššaukė į lenktynes drg. J. Smetoną gavimui dviejų naujų skaitytojų, sukėlimui dviejų dolerių aukomis ir išplatinimui penkių knygelių. Smetona iššaukimą priėmė ir iššaukė į lenktynes A. Kavoliūną, kuris iššaukimą taip pat priėmė ir pasižadėjo darbuotis. Draugė E. Juškevičaitė drąsiai pareiškė: "Vyrai, jei norite atsilaikyti prieš moteris, tai turite rimtai susirūpinti, nes moterys prižada išpildyti pusę kvotos."

Po visų diskusijų, apsiginklavo reikiama amunicija ir pasižadėjo ryžtingai ir intensyviai mestis darban šie draugai ir draugės: L. Bernotienė, J. Vekteris, J. Astrauskas, S. Bagdonas, M. Paragis, E. Juškevičaitė, M. Čekaitienė, J. Palakauskas, Malinauskienė, P. Skripkienė, V. Vekterienė, K. Kerbelis, V. Naujokaitis, J. Guzevičienė, V. Bunkus, J. Petronis, A. Asijavičius, J. Smetona, A. Kavoliūnas, E. Juraitienė, V. Bunkienė, A. Keršys, V. Matulaitis, F. Skalandis, K. Kiela, J. Stukas, K. Varaška, B. Garnelienė, M. Gudas, J. Mačiulaitis, A. Bubelis, V. Šipelis, F. Bunkus, A. Jonušis, J. Račys, M. Gudienė ir A. Šilinis. Taip pat sulig galimybių pasižadėjo darbuotis ir A. Leimonas.

Tad reikia tikėtis, kad šis gražus draugų ir draugių būrys $140.00 piniginę kvotą ir 40 naujų skaitytojų kvotą sukels su kaupu. Tik draugai bei draugės per tą mėnesį pasispauskite prie darbo.

Kiek teko girdėti posančaliečiai irgi išrinko vajaus komitetą, susidedantį iš E. Vilkio, E. Žasienės ir Urbonavičienės.

Na, tai draugai ir draugės, montrealiečiai, darbuotojai, parodykime, kad įvertiname darbininkiškos spaudos reikalą ir esame pasiryžę ją budavoti del darbininkų klasės reikalų. Taip parodykime, kad mūsų rajonas vertas gauti tropeją.

M. G.

Eina Smarkus Lenktyniavimasis

TORONTO. — Trys jaunos, lietuvaitės lenktyniuojasi operetės tikietų platinime. Dvi populiarios merginos, Birutė Morkytė ir Janina Nemajūnaitė sudėtinai darbuojasi, kad pralenkus Luciją Baličaitę ir laimėjus kontestui skiriamą dovaną. Birutė ir Janina jau pardavė 40 tikietų, o Lucija viena 24 tikietus, Koklienė apie 23, bet kiekvienam yra progų lenktyniuotis, ir tikiu, kad Lucija pralenks savo konkurentes ir išeis laimėtoja.

Abelnai, tikietų platinimas eina labai gerai ir duoda mums užtikrinimą, kad tam parengime dalyvaus kuo ne visi Toronto lietuviai. Taip pat tikimės, kad bus svečių ir iš toliau, kaip tai, Tilsonburg, Delhi, Straffordville, St. Catherine, Rodney, Simcoe, Rochester ir Torontą supančių priemiesčių.

Praeitoj Liaudies Balso laidoje buvo praleista viena svarbi operetės figūra. Tai draugė Vilkelienė, kuri Toronto lietuviams žinoma, kaipo geriausių sugabumų vaidintoja, mokanti puikiai atvaizduoti įvairius charakterius. Kiekvienas tur būt atmenate, kaip scenos mėgėjų parengime ši moteris puikiai perstatė dzūkės charakterį. Operetėj ji vaidins herojiškos merginos motiną. Užtikriname, kad kaip visuomet jums patikdavo jos vaidinama dalis, dar daugiau patiks šį kartą.

Visi tikietų platintojai prašomi atsiskaityti penktadienyje, gruodžio 2 dieną.

Garsinimo ir Biznio Vedėjas

Darbininko Akim Žiūrint

Paryžius gali virsti kitu Munchenu.

Šiuo laiku Paryžiuje Čemberlenas, Halifaksas, Daladje ir Bonnet daro planus Ispanijos išdavimui.

Yra manoma, kad jie susitars bendromis jėgomis padėti laimėti Frankui.

* * * * *

Nanaimo miestelio (ant Vancouver salos) žmonės parodė pavyzdį, kaip reikia kovoti prieš agresorius.

Jie atsisakė leisti krauti geležį del Japonijos.

Kas dar pažymėtina, kad ir policija atsisakė padėti skebus apsaugoti.

* * * * *

Darbo žmonių rankose visa jėga. Visa nelaimė tame, kad ne visi darbo žmonės organizuoti.

Jeigu visi būtų organizuoti, galėtų daug gero padaryti ir išgelbėti pasaulį nuo daugelio baisenybių.

* * * * *

Iš Vokietijos ateiną žinios sako, kad Vokietijoj stoka maisto.

Nekurie produktai visai neparduodami. Naziai aiškiną, kad jie taupomi del Kalėdų.

Reiškia Vokietijos žmonėms naudos iš užgrobimo Austrijos ir Čekoslovakijos nėra.

* * * * *

Užgrobimai kitų šalių vokiečiams (žinoma, darbo žmonėms) naudos neatneš.

Juk besirengiant užgrobti Austriją ir Čekoslovakiją naziai turėjo ginkluotis Vokietijos žmonių iškasčiais.

Dabar, užgrobus Austriją ir Čekoslovakiją, naziai ginkluojasi toliau. Jei ką pagrobė, tai tik karo mašinos naudai, o ne žmonių naudai.

* * * * *

Šiemet Daily Clarion vajus po visą Kanadą praėjo daug lengviau, bet kvota perviršyta.

Tas rodo, kad pritarimas pažangiai spaudai daug didesnis.

Reikia manyti, kad ir Liaudies Balso vajus praeis labai pasekmingai.

* * * * *

Kada Liaudies Balsas išeis 6 puslapių, jame bus talpinamas gražus romanas.

Be to, bus dedamos pastangos talpinti ir daugiau lengvesnio turinio raštų.

Visi udarninkai apie tai pasakykite visiems lietuviams, kuriuos tik kalbinsite užsiprenumeruoti Liaudies Balsą.

* * * * *

Kitas dalykas, tai būtų gerai, kad galinti parašyti vaizdelius, apysakaites ir kita mėgintumėt rašyti.

Didesnis laikraštis suteiks vietos ir tokiems raštams.

Taipgi verti paraginimo ir visi poetai. Kodėl taip nutilote? Gal plunksnos nulūžo?

* * * * *

Šeštadienį buvom nuvykę pas tabako augintojus, dalyvauti jų parengime del Liaudies Balso.

Reikia pasakyti, kad parsivežėm nekokį įspūdį.

Su kuriuo tik kalbėjom, visi nusiskundė nepasisekimu. Kai kurie mano, kad galo su galu nesuves.

* * * * *

Tabako augintojų nepasisekimo priežastis — mažas mokestis už tabaką.

Pernai mokėjo po 25-26 centus užsvarą, o šiemet nuo 18 iki 21 cento už svarą.

Kurie dirbo iš pusės, tiems už darbą mažai kas lieka.

* * * * *

Nežiūrint to, kad juos slėgia nepasisekimas, tabako augintojai atsilankė į parengimą ir parėmė Liaudies Balsą aukomis.

Jeigu nebūtų snigę, del ko kelias buvo labai blogas, parengimas būtų pavykęs dar geriau.

* * * * *

Piniginiai tabako augintojai savo kvotą jau išpildė. Tai pirma kolonija, kuri taip anksti apsidirbo.

Reikia manyti, kad jie išpildys ir skaitytojais — tai yra gaus 8 skaitytojus.

* * * * *

Iš kalbų su tabako augintojais gavosi išvada, kad tabako augintojams būtinai bus reikalinga organizuotis, nes be organizacijos didesnio atlyginimo už tabaką niekas neduos.

O jeigu už tabaką daugiau negaus, daugeliui teks iš ten bėgti.

J. Yla

Lietuvoje

NAZIŲ DEMONSTRACIJA RUSNĖJE

Rusnė. — Lapkričio 6 d. Memeldeutsche kulturverband Rusnės skyrius suruošė demonstraciją Rusnėje. Miestelis buvo papuoštas Mažosios Lietuvos vėliavomis, namai iliuminuoti, gatvėse iškabinėti plakatai su įvairiais užrašais. Mėsininkas Jonushat prie savo namų buvo iškėlęs vėliavą su svastika. Į sporto aikštę apie 18 val. susirinko per 4,000 žmonių, dauguma jaunimas ir mokyklų mokiniai. Iš sporto aikštės demonstrantai nužygiavo į turgaus aikštę, kur buvo sukurtas laužas. Prie laužo pasakė kalbas Rusnės evangelikų kunigas Groods ir Memeldeutsche kulturverband Šilutės Kreisleiteris Grau. Demonstrantai dainavo įvairias nacionalsocialistines dainas, abudu vokiečių himnus, šaukė "Ein Volk, ein Reich, ein Fueher" ir t.t. Po laužo demonstrantai ramiai išsiskirstė namo, o kai kurie ilgai linksminosi karčemose. Demonstrantų tarpe buvo ir tokių žmonių, kurie nelabai reiškė entuziazmą, o net paleido ir prieš demonstrantus nukreiptų šūkių.

Publika, kaip visose šių dienų demonstracijose, taip ir Rusnėj buvo geroka dalim sudaryta iš atvežtų žmonių, ypač jaunimo. Pavyzdžiui, į eiseną Klaipėdos mieste buvo suvežta traukiniais ir autobusais gerokai virš tūkstančio jaunuolių, moksleivių ir sportininkų iš Priekulės, Šilutės ir artimesnių apylinkių. Iš Klaipėdos miesto daug jaunimo važiavo į Pagėgius ir kitur.

Rusnės organizacijų vadai ir kai kurie valdininkai darą spaudimą į vietos gyventojus, kurie vaikus leidžia į lietuviškas mokyklas. Tas spaudimas esąs toks didelis, kad kai kurie tėvai jau savo vaikus pradėję leisti į vokiečių kalba dėstomas mokyklas. Tačiau buvo ir tokių, kurie, nežiūrint spaudimo, savo vaikus vėl grąžinę į lietuviškas mokyklas.

KARIUOMENĖS UGNIAGESIŲ VEIKLA

Kaunas. — Prieš dešimtį metų, 1928 m. lapkričio 15 dieną kariuomenės dalyse buvo įregistruotos kariuomenės ugniagesių komandos, kurių dabar yra 34. Komandose tarnauja apie 1,500 karių. Kariuomenės ugniagesių intruktorių kursus baigė 83 karininkai ir 34 liktiniai viršilos bei puskarininkai. Komandose apmokyta ir paleista į atsargą 7,442 kareiviai-ugniagesiai.

Per pirmą dešimtmetį kariuomenės ugniagesiams teko gesinti 51 gaisras kariuomenės rajonuose, kartais padedant ir vietinėms civilėms ugniagesių komandoms, dalyvaujant 604 didesnių gaisrų gesinime, civilinei valdžiai prašant kariuomenės pagalbos. Miškų administracijai padėta užgesinti 27 didesnius miško gaisrus. 13 kartų buvo teikiama pagalba gyventojams per potvynius ir kitais atsitikimais.

MEDŽIOTOJAS VIENĄ VAIKĄ NUŠOVĖ, O KITĄ ŠUŽEIDĖ

Kartena. — Šiomis dienomis brakonierius Antanas Dimgaila, Kartenos valsčiaus, Kalno-Grikštų kaimo gyventojas medžiojo Baublių kaimo laukuose. Medžiodamas sutiko ganančius gyvulius mažamečius Antaną ir Justiną Daugin̄čius, su kuriais pradėjo kalbėtis. Tuo metu lauke pakilo zuikis, kurį Dimgaila pašovė, bet zuikis nekrito ir bėgo toliau. Dimgaila liepė vaikams zuikį gaudyti. Tiems vaikams zuikį gaudant, Dingaila paleido į zuikį dar vieną šūvį, kuriuo pataikė vienuolikos metų Antanui Daugin̄čiui į pilvą ir Justinui Daugin̄čiui, 10 m. amžiaus į blauzdą. Abu sužeistieji paguldyti Raudonojo Kryžiaus ligoninėje Klaipėdoje, kurioje Antanas Daugintis mirė.

Įtariamasis Antanas Dimgaila medžioklei bei šautuvui laikyti leidimų neturėjo. Policija daro kvotą.

DARBININKAI IGNORAVO LIGONIŲ KASŲ TARYBŲ RINKIMUS

Kaunas. — Lapkričio 6 dieną visoje Lietuvoje buvo rinkimai į ligonių kasų tarybas.

Pagal naują ligonių kasų įstatymą, kandidatus į tarybos narius galutinai pasiūlo Vyriausioji nocialinio draudimo valdyba. Tokia rinkimų tvarka, žinoma, atsiliepia ir į balsuotojų procentą.

Pavyzdžiui, Kauno miesto ligonių kasos rinkimuose turėjo teisę dalyvauti apie 34 tūkstančiai balsuotojų, nes yra apdrausta 28,300 darbininkų ir apie 6,000 darbdavių, o balsavo iš viso vos 1,083 žmonės.

Nors Kauno miesto savivaldybėje yra šimtai darbininkų, bet balsuoti atėjo vienas įmonių skyriaus darbininkas ir vienas kanalizacijos ir vandentiekio skyriaus darbininkas. Ir provincijoj buvo tas pats reiškinys.

GRIEŽIKAS BĖSIGINDAMAS NUO VAKARUŠKININKŲ VIENĄ JŲ NUŠOVĖ

Zapyškis. — Zapyškio valsčiuj, Mitkūnų kaime, išmynus linus, buvo patalkys. Ta proga surengtose vakaruškose dalyvavo daug jaunimo, daug buvę išgerta naminės ir valstybinės. Vakaruškose griežė P. Satinskas. Kai jam nusibodo griežti, jis sugrįžo namo.

Vakaruškininkų būrys, norėdamas pasilinksminimą tęsti, atėjo pas Satinską į namus ir reikalavo eiti dar griežti. Satinskas atsakė norįs miego. Tada vakaruškininkai apstojo jo grįčią ir akmenimis pradėjo bombarduoti. Satinskas užlipęs ant aukšto šaukė nesavu balsu pagalbos. Kadangi pagalbos nesulaukė, o vakaruškininkai bombardavę nesiliovė, tai Satinskas pradėjo šaudyti. Apšaudomi vakaruškininkai pradėjo bėgti, o Satinskas, vydamasis, šaudė. Viena kulka pataikė Br. Mitkui, kuris ir nušautas.

ATIDARYTAS NEBYLIŲ INSTITUTAS

Kaunas. — Kaip žinoma, beveik visi nebyliai todel nekalba, kad negirdi. Bet tai nieko dabar nereiškia, nes kiekvieną nebylį galima išmokyti kalbėti, tik tai nereikia praleisti laiko, nes lengviausia išmokyti kalbėti vaikus, kai tuo tarpu suaugusius jau sunku išmokyti.

Lietuvoj kurčiais-nebyliais iškart susidomėjo net dvi organizacijos: Žmogaus globos ir Kurčių-nebylių draugijos. Pirmoji organizacija pasistatė sau tikslą panaikinti Lietuvoj nebylumą ir tam reikalui atidarė Kaune nebylių institutą.

Lietuvoj yra apie 2,000 nebylių, apie 600 mokyklinio amžiaus vaikų, o tuo tarpu institutas tepriėmė tiktai 25 asmenis. Institute, kuris drauge yra ir bendrabutis, yra dvi klasės, kuriose tie 25 mokiniai suskirstyti pagal amžių.

Reikia pastebėti, kad kaip akliems didžiausią reikšmę turi klausa, taip kurtiems regėjimas, o lietimas abiems labai labai svarbus mokymosi reikalui.

Nelengva kurčių išmokyti kalbėti, nes jis negirdi nei to, ką mokytojas sako, nei to, ką jis pats, mokytojo nurodomas, taria. Kurčius žodžius taria pasinaudodamas regėjimu, kontroliuodamas lietimu ir koordinuodamas muskuliniu jausmu.

Kurčias balso jėgą, mokytojui padedant, nustato beveik normalią ir taip įpranta, kad kalba taip, jog visiškai laisvai susikalba su kalbančiais žmonėmis, kurių kalbą patys daugiausia nuskaito nuo lūpų, o išmokę rašyti, dar lengviau, nes sunkiau nuskaitomus nuo lūpų žodžius perskaito parašytus.

Kurčiai-nebyliai klasėj susodinami pusračiu, kad visi galėtų matyti mokytoją, ypač jį kalbant. Jei kurio garso, kurios raidės mokinys negali ištarti pagal matymą, mokytojas tą garsą taria mokinio ranką pridėjęs sau prie gerklės, ką paskiau mokinys patikrina tardamas tą patį garsą ir kontroliuodamas jį pridėdamas savo ranką jau prie savo gerklės.

Institute mokiniai pirmiausia mokomi kalbėti, rašyti, skaičiuoti ir t.t., o paskui gabesni bus mokomi ir amato.

LIETUVOS PROVOSLAVAI ATŠVENTĖ TIKYBINES SUKAKTUVES

Kaunas. — Spalių 8-9 dienomis Lietuvos pravoslavai iškilmingai atšventė 950 metų Rusijos pravoslavų krikšto sukaktį. Kaunan buvo suvažiavus beveik visa Lietuvos pravoslavų dvasiškija ir šia proga įvyko iškilmingos apeigos ir taip pat pobūvis rusų gimnazijos patalpose. Spalių 16 tai sukakčiai specialiai pašvęstas koncertas, kuriame taip pat buvo laikytos specialiai pritaikytos paskaitos. Koncertavo Kauno rusų choras.

Prie pravoslavų jeparchijos Lietuvoje įkurtas specialus muziejus ir fondas rusų krikštytojo Vladimiro ir Olgos vardu. Muziejuje sutalpinami visi eksponatai, turį bent kurį ryšį su pravoslavų pasireiškimu Lietuvoje, o fondo lėšos skiriamos tikybinei spaudai.

IR KARAMAI TURĖJO SAVO SUVAŽIAVIMĄ

Panevėžys. — Karamai Lietuvoje nesenai turėjo retas iškilmes. Jie su Švietimo ministerijos pagalba pasistatė naują maldyklą, jų saviškai vadinamą hebrajų kalbos žodžiu "Kenasa." Maldyklą pašventinti iš Trakų atvyko tenykštės karaimų bendruomenės dvasiškis, jų vadinamas "chazanas," nes Lietuvos karaimai neįstengia išlaikyti savo dvasininką.

Šia proga į Panevėžį suvažiavo beveik visi Lietuvos karaimai. Atvykęs Trakų karaimų dvasiškis dalyvavo šia proga karaimų suruoštuose pobūviuose. Tarp kita ko jis taip pat pasakojo, kad Trakų karaimų bendruomenės pastangomis vokiečių rasinė įstaiga nutarė, kad karaimai neturėtų būti traktuojami kaip žydai ir kad jiems netaikytų antisemitinių įstatymų.

Karaimų centras Panevėžyje dabar numato leisti lotyniškomis raidėmis savo kalbama šneka leidinėlį, kuriame būtų vaizduojamas karaimų tikybinis ir visuomeninis gyvenimas.

PRŪSŲ LIETUVIŲ SUSIVIENIJIMO SUKAKTUVĖS

Klaipėda. — 1919 metais Prūsų Lietuvos lietuviai buvo sukūrę organizaciją, kuri vadinosi Prūsų lietuvių susivienijimas. Šis susivienijimas turėjo taip vadinamą tautos tarybą, kuri Prūsų Lietuvoje organizavo politinį darbą ir visomis priemonėmis gynė tame krašte lietuvių teises.

Ateinančiais metais pavasarį, kovo 5 d., sukanka 20 metų nuo to Susivienijimo įsisteigimo. Šią sukaktį norima iškilmingai paminėti. Tam reikalui jau yra sudarytas laikinas paminėjimui rengti komitetas.

STEIGS DAR VIENĄ TABAKO FABRIKĄ

Kaunas. — Tabako augintojų draugija "Lietūkis" ir kooperatyvai, kaip tenka patirti, rengiasi pastatyti didelį ir modernišką tabako fabriką. Šis fabrikas, kaip numatoma, gamins tabako dirbinius ne tik iš užsieninės žaliavos, bet taip pat bus kreipiamas ypatingas dėmesys į vietos tabako perdirbimą. Ligi šiol veikęs tabako fabrikų sindikatas vietinio tabako suvartojimą visai nesistengė išplėsti. Be to, tenka patirti, kad keli mažesnieji tabako fabrikantai, bijodami galimos didelės konkurencijos sindikatą panaikinus, siūlo savo fabrikus parduoti.

UŽDRAUDĖ GANYTI SKELTANAGIUS

Kaunas. — Kauno apskrities viršininkas išleido įsakymą, kuriuo Jonavos, Garliavos, A. Panemunės, Pažaislio, Pakuonio ir Rušiškio valsčių ūkininkams uždraudė ganyti skeltanagius gyvulius (galvijus, kiaules, avis ir ožkas) bendrose ganyklose, laukuose ir pievose. Šiuos gyvulius ūkininkams leidžiama tik rišti arba laikyti garduose, kad nesueitų su kitais gyvuliais. Kas nesilaikys apskrities viršininko įsakymo, tą baus areštu ligi trijų mėnesių arba pinigine bauda ligi 1,000 litų.

Toks aštrus įsakymas išleistas del to, kad paminėtose vietose skeltanagiai gyvuliai pradėjo sirgti snukio ir nagų ligomis.

Generolas Sirovy, Čekoslovakijos premjeras ir valdžios narys Malypetr padeda vainiką ant Masariko kapo laike 20 metų Čekoslovakijos nepriklausomybės sukaktuvių. Šios Čekoslovakijos nepriklausomybės sukaktuvės buvo labai liūdnos, nes jos nepriklausomybė veik sunaikinta.

Fancesc Miro. Vertė **A. B.**

Barcelonos Bombardavimas

(Vaizdelis iš Katalonijos sostinės bombardavimo)

(Specialiai Liaudies Balsui iš Lietuvos)

Štai užstojo tyki, graži valanda.

Toli už kalnų leidžiasi saulė. Šviesus, gražus dangus pasidabino aukso ir sidabro spalvų mišiniu.

Ten kairėje gyvas ir darbštus Barcelonos kvartalas. Daugybė fabrikų, iš kurių kaminų besiveržią juodi dūmai užtemdo šviesų, gražų dangų. Aplink auga medžiai, be lapų—ir guli platūs laukai . . .

Paskubomis išeina traukinys. Greitai pralekia prikrauti automobiliai . . . Visa tai šmėkšteli pro mane kaip sumaniai ir kruopščiai organizuoto gyvenamo laikotarpio pažimys, kurs rodo, kad Barcelona gyva, kad ji juda . . .

Toks vaizdas yra prieš mane dabar, vakare . . .

O rytą ir po pietų, dar šiandien pat, Barcelona pergyveno naujus skausmus, kentėjo nuo išdavikiškų kulkų naujas žaizdas. Du kartus virš Barcelonos pasirodė stiprūs ir siaubingi tamsiųjų gaivalų lėktuvai, kurie apsčiai pabėre bombų ir per vieną akimirką raudonai nudažė gėles krauju, besiliejančiu iš nekaltų žmonių kūnų.

Žmonės, išgirdę gatvėse stiprų orlaivių dūzgimą ir bombų sproginėjimą, galvotrukčiais bėgo į visas puses . . . Namai virto griūvėsiais, daugelis žmonių —lavonais . . .

Pro Barceloną praslinko skausmas, žmogžūdybė. Prie jau buvusiųjų tragedijų prisidėjo dar viena nauja . . .

Šiandien rytą įvyko baisi žmonių skerdynė . . . Biaurus žmogžudžių, fašistų darbas . . .

Sukilėliai iš už debesų virš Barcelonos (apie 500 metrų aukštyj) mėtė savo baisiuosius mirties krovinius. Tik tokiu būdu, nors ir rizikuodami, jie galėjo pasiekti savo tikslą.

Bet biaurieji fašistai visiškai nesiekia jokio realaus kariško tikslo, tik nori išgąsdinti ramius Barcelonos gyventojus, kai kuriuos jų nužudydami. Kuriuos? Jiems tai nesvarbu! Puolantiems žmogžudžiams vistiek: vaikai, moterys, seneliai ar kovoją kariai; gyvenamieji namai jiems tas pats, ką tvirtovės ar apkasai kovos lauke.

Jie visa verčia karo lauku, kas reiškia: sunaikinimas viso, kas nenori diktatorių primetamos vergijos, nenori klausyti jų žmogžudiškų įsakymų. Vaikus paversti lavonais taip pat reiškia priešo sunaikinimą. Tai yra svarbus naujosios civilizacijos "išradimas", kurį jie nori prievarta kitiems primesti.

Iššudyti, sunaikinti vaikus ir beginklius, nekovojančius žmones, yra labai lengvas dalykas. Dėl to sužverėję fašistai mus puola daugiausiai naikindami mokyklas, ligonines . . . Ir šiandien, kai prie ambulatorijų laukė susirinkę neturtingieji ligonys ir moterys, prasidėjo bombų sprogimai . . .

Daugumas aukų buvo: jaunuoliai, kurie čia pat tapo visam laikui užkasti . . .

Štai juodųjų fašistų darbas prie Vidužemio jūros krantų, žygis prieš Barceloną, kuri turi virš milijono gyventojų (dabar joje per du milijonu žmonių, nes čia tūkstančiai subėgo iš kitų tolimesnių kraštų, kur siaučia karas.) Atstumas nuo kovos lauko siekia šimtus kilometrų . . . Jau seniai mūs miestas buvo nuo bombų kentėjęs, bet dabar bemaž kasdien mus aplanko juodieji lėktuvai, nuolat čia įvyksta baisūs vaizdai. Ką tai reiškia? Ar tai kerštas priešų, kurie negali atimti Liaudies Armijos laimėtos Aragonos sostinės? Aišku, kad taip!

Jie yra labai žiaurūs dėl pralaimėjimo, todel dalį savo jėgų, kurios neįstengė savo ginklais užtverti mums kelio, sudaryti nenugalimų kliūčių, siunčia bombarduoti ramių miestų civilius gyventojus, už savo pralaimėjimą jie atkeršijo tuo, kad kulkomis iškapojo: vaikus, moteris ir senelius . . . Taip rodo tie beširdiškai biaurūs fašistų lakūnai savo didvyriškumą! . . .

Štai dabar, aš visą tai ką tik neseniai pergyventa apmąstau po auksu ir sidabru žerinčiu dangum. O aplink mane, gyvai, drąsiai juda miestas, nežiūrint į tai, kad tik ką buvo pergyvenęs tiek skausmo žaizdų. Prieš mane guli žemėje žmonių lavonai, sugriautų namų krūvos . . . Miestas privalo gyventi ir dirbti: jis didvyriškai atlieka savo pareigas . . .

Nuostabioji Barcelona vėl pradeda pilną gyvenimo ritmą ir aš tyliai prabilau:—Tik šiandien rytą dar mirtis pro ją praslinko . . .

Bet Barcelona mirtį nugalėjo!

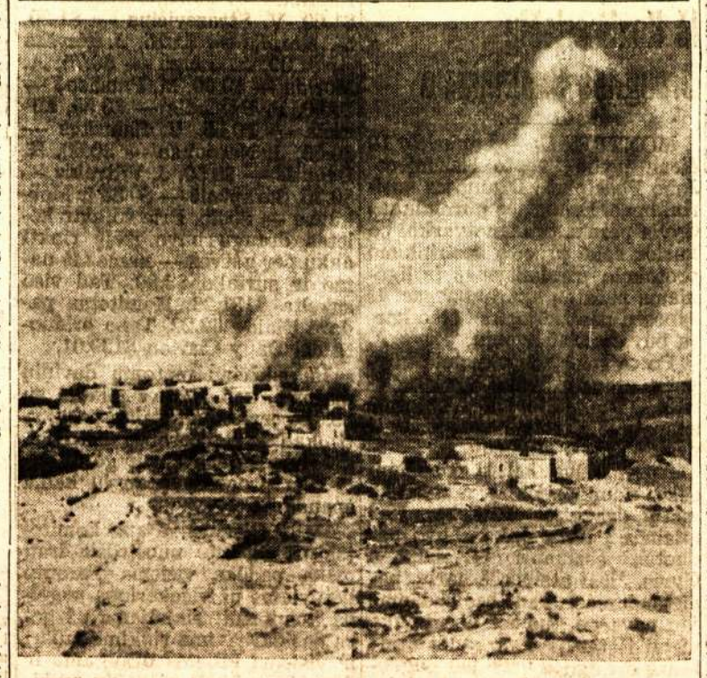

Anglų kariuomenės bombarduojamas arabų kaimas šiaurinėj Palestinoj. Veik visas kaimas liepsnoje.

Iš M. Liet. Sūnų ir Dukterų Pašalpinės Draugijos Veikimo

MONTREAL. —Labai triukšmingai praėjo lapkričio 20 suruoštas Montrealo Lietuvių Sūnų ir Dukterų Pašalpinės Draugijos parengimas, kuriame buvo perstatyta "Pusseserė Solomėja." Publikos atsilankė virš trijų šimtų asmenų. Visi turėjo gardaus juoko.

Pirmiausia Jaunimo Choras padainavo keturias dainas, kurias publika sutiko su didžiausiais aplodismentais ir nenorėjo paleisti nuo scenos. Tai tikrai gražus buvo programos kavalkas. Taip pat buvo malonu matyti, kaip gražus būrelis jaunimo dalyvauja su suaugesniais choristais ir lavinasi lietuviškai dainuoti. Garbė tenka visiems choristams ir choro vadovybei už choro išmokinimą ir išsugdymą.

Apie patį veikalą mažai galiu pasakyti, nes dalyvaujant scenoj sunku buvo pastebėti, kaip jis buvo perstatytas. Tiktai žinau, kad juokų tai netrūko. Iš to atrodo, kad vaidintojai neblogai atliko savo užduotis. Taip pat girdima, kad publika buvo patenkinta. Būtų nebloga, kad draugas Janauskas parūpintų daugiau scenai tokių juokingų komedijų.

Už veikalo priruošimą, suvaidinimą, dainas ir vienokiu ar kitokiu būdu prisidėjimą prie parengimo visiems tenka didelis ačiū.

—o—

Nariams Domės!

Man rodosi, kad kiekvienas narys ar narė, eidami į gruodžio 11 dieną atsibūsiantį draugijos susirinkimą, turėtų atsiminti, kad šiam susirinkime bus nominuojami kandidatai į ateinančių metų valdybą. Tai svarbus dalykas! Kiekvienas narys turi pasirūpinti, kad pastačius kandidatais tuos, kurie galės atlikti draugijos reikalus. Žodžiu, turės paieškoti tų patrijotų, kurie pasiryžę dėti viską del galingos ir vieningos draugijos išauginimo. Todel visi ir visos dalyvaukite šiame susirinkime, nes turėsime išrinkti tinkamus kandidatus ir aptarti daugelį kitų svarbių reikalų.

—o—

Naujų Metų Sutikimas

Praeitais metais mūsų draugija nesuruošė Naujų metų sutikimo baliaus. Šiemet jau iškalno ruošiasi prie Naujų metų sutikimo šokių. Jau paimta lietuviams gerai žinoma **Rumunų** salė.

Šiuos šokius jaunimas ruošiasi pamarginti įvairiais dalykėliais, gėrimais, užkandžiais, na ir, žinoma, Naujų metų saldžiais bučkiais. Muzika grieš visokius šokius. Montrealo lietuviams liko tiktai vienas dalykas, tai patiems ruoštis į būsimąjį Naujų metų balių ir apie tai pranešti savo draugams ir draugėms.

—o—

Laukiam Atvažiuojant

Teko sužinoti, kad grįžtant iš Čikagos į Montrealą užvažiuos broliai Motuzai ir čia parodys lietuviškus judžius, kurių nufilmavimui apie metus laiko važinėjo po Lietuvą ir ten prisifilmavo visokių vaizdų.

Tikiu, kad šie filmininkai Montrealą aplankys apie sausio mėnesį. Laukite spaudoj pasirodančio pranešimo.

—o—

Prieš dvejus metus draugijai iškelta byla šiomis dienomis užbaigta. Teismas nesurado jokių kaltininkų, kurių ištikrųjų nebuvo, nes kaip draugijos valdyba, taip ir nariai niekam nieku neprasižengė. Tik blogas dalykas, kad nekurie žmonės mėgsta daryti neapgalvotus išsišokimus. Ši byla turėtų kiekvieną pamokinti, kad mūsų reikalas yra gražiai sugyventi, o neieškoti bereikalingų riaušių.

J. V.

Šokiai su Pamarginimais

MONTREAL, Que. — Ano šeštadienio šokiai, kuriuos surengė LLD 137 kp. moterų skyrius, atsižymėjo savo įvairumu, nes juose buvo kaip kas naujo, kas iki šiam laikui nebuvo praktikuojama. Šokiams prasidėjus, rengėjos papuošė šokėjus pačių padirbtais įvairiais žiurstais (priekaištėmis), kurių buvo padirbta po du vienodu. Tada kiekvienas-a šokėjas-a turėjo susi-"rasti sau partnerį-ką," su panašiu žiurstu, kad pašokus "Porintą Valsą." Šitas žaidimas, kaip ką padarė labai laimingais, o ypatingai tai mane, nes pasitaikė surasti "antrąją pusę" sulig mano širdies troškimo . . . Bet kai kam ir nelabai kaip nusisekė.

Taipgi buvo ir "Skrajojantis Paštas," kurs kiekvienam-ai davė auksinę progą išreikšti savo jausmus ir širdies virpėjimus mylimajam asmeniui. Atsirado ir konkurentų, geriau sakant, kiekvienas norėjo pasirodyti ant kiek daug myli savo mylimąjį-ą, o tą įrodė laiškų kiekybe.

Reikia apgailestaujančiai pasakyti, kad moterys, kaip gražioji lytis, laiškų gavime ėmė viršų, nes konteste tik moterys išėjo laimėtojos. Pirmoji, kurios laiškų skaičius siekė iki 80, gavo gražų "prizą," tai visiems gerai žinoma, kaipo viena iš darbščiausių draugių, taipgi atsižymin ti kaipo ypatingai liksmo ir nuotaikingo būdo, drg. Petrė Trečiokienė; antroji, jos oponentė, kurios laiškų skaičius siekė virš 70, buvo jaunuolė E. Zavišiutė ir trečioji, su 28 laiškais, jaunuolė M. Zavišiutė.

Be šių pamarginimų, buvo ir daugiau, bet apie pastaruosius rašyti būtų tik pakartojimas to, kas pas mus senai yra.

Reikia pasakyti, kad mūsų moterys įvairioms "prašmatnybėms" išgalvoti turi geresnes galvas už vyrus, nes jų parengimai visuomet atsižymi kokia nors naujenybe. Linkėtina draugėms ir ateityje ką nors naujo išgalvoti!

X . . . .

Iš Moterų Veikimo

MONTREAL. — Lapkričio 16 dieną atsibuvo LLD 47 kuopos moterų skyriaus susirinkimas, į kurį atsilankė skaitlingas moterų būrelis. Susirinkimo pirmininkė patiekė dienotvarkę, apimančią einamuosius skyriaus reikalus ir tarp jų du svarbius punktus.

Pirmas svarbus punktas, tai prie Liaudies Balso vajaus prisiruošimo klausimas. Jis buvo plačiai apdiskusuotas ir priėita prie išvados, kad kaip visuose vajuose, taip ir šiame moterys neatsiliks nuo vyrų. Moterys pasiėmė pusę kuopai paskirtos kvotos. Ant vietos išrinktas iš trijų draugių komitetas, kuris rūpinsis, kad draugių paskirta kvota būtų išpildyta su kaupu.

Antruoju svarbiu punktu buvo Ispanijos klausimas. Ant šio klausimo apsistota kiek ilgiau. Apart nuolatinio, kas mėnuo po penkis dolerius siuntimo Ispanijos kovotojams, visos moterys numatė reikalą teikti pagalbą iš Ispanijos grįžusiems kovotojams. Tam tikslui paskyrė penkis dolerius iš moterų skyriaus fondo ir visos kaip viena suaukavo dar du doleriu.

Šie faktai rodo gerą moterų organizuotumą. Taip pat mūsų susirinkimai kas kart darosi įdomesni, nes moterys imasi aktyvumo. Į kiekvieną susirinkimą ateina tai viena, tai antra draugė pasiruošus su maža prakalbėle. Sekančiam susirinkime viena draugė pasakys ką tai naudingo. Tačiau ir praėjusiam susirinkime turėjome gana naudingą paskaitą gimdymo kontrolės klausimu. Dalyvavusios draugės pageidauja daugiau mums naudingų paskaitų ir bendro politinio lavinimosi.

Nors reakcija šėlsta, stengiasi visokiais būdais sutrukdyti ir nuslopinti mūsų judėjimą, bet veltui. Štai, kad ir mūsų eilės didinasi ir jėgos stiprėja. Darbo žmonių priešai nori mus nugąsdinti salių uždarymu, manydami, kad tokiu būdu nuslopins mūsų veikimą, bet apsiriko. Toks jų pasimojimas turi būt mums dar didesniu paraginimu, kad yra reikalas dirbti ir dirbti del darbo žmonių gerovės.

Nastutė M.

Į CALGARY MIESTO TARYBĄ IŠRINKTAS VIENAS KOMUNISTAS

CALGARY, Alta. — Į šio miesto tarybą išrinktas vienas komunistas, Pat Lenihan, šios apylinkės komunistų vadas. Jis gavo 3,782 balsu.

Šale komunisto, išrinkti keli kiti pažangūs atstovai.

Reakcionieriai tėjo pastangas išrinkti daugumą reakcionierių, bet jiems nepavyko išrinkti daugiau, kaip tris.

Calgary miesto ir apylinkės darbininkai del pažangiųjų laimėjimo labai džiaugiasi.

YOUTH COLUMN

"ROMANCE"

No, don't think I'm going to write a love story or a romance of long, long ago. What I'm going to write now is news and, o baby what news.

Our M.L.S.D.P.D. sport section is still progressing. So, we have allready decided to make a bowling team, and boy! is everybody glad.

We boys had a bowling practice after the concert Sunday night, and did the boys make a swell attempt. See the nice style Steve has? Every ball he throws counts. Even the hard act in the concert didn't harm Bernie's bowling at all. See him knock those pins off. But when Joye's turn comes, boy, watch out. The pins can't help but fly.

And then Mickey, after he wipes his hands, he takes that old ball and when he lets it go the pin-boy's pulse isn't normal. Viiši has a nice straight ball too. But what a wise-cracker he is, boy o boy. Then come the three Vickeys, when they come up to bowl, Holy Mackerel those pins fly like the Russian torpedoes. So have we got a team of bowlers.

So, that's the "Romance" of bowling friends, a la Montreal style.

Montreal.

Halfpint

WAKE UP YOUTH!

The Lithuanian youth of Mont real untill recently was never organized and never had the opportunity for advancement in sport and cultural fields. The Lithuanian youth was separated into clubs of different nationalities and never enjoyed the company of their own fellow Lithuanian brothers.

It is not so now, the Lithuanian youth is able to mingle with its own kind and partake together in different sports. The M.L.S.&D.B. Society formed a Youth Section, this section has rapidly progressed. We already formed a basket-ball team, a ping-pong team, a bowling team and a badminton team is in progress.

Wouldn't you like to join us and make our club something we can be proud of? We will form an unbeatable basket-ball team and win every game while our friends cheer for us in the stands.

All you Lithuanian boys and girls come to our practice next Friday evening, 2365 Grand Trunk st., at 8 p. m. and we will be hapy to have you join us to make a strong and proud Youth Club.

Montreal.

Menai.

Pranešimai

Montreal, Que.

Susirinkimas

Lietuvių Literatūros Draugijos 47 kuopos narių mėnesinis susirinkimas įvyks penktadienį, gruodžio 2 d., 8 val. vakare, lietuvių svetainėj, 2114 Frontenac St.

Kviečiame visus narius ir simpatikus atsilankyti. Turėsime daug svarbių reikalų aptarti. Taip pat, kurie dar nesate užsimokėję už 1938 metus narinių duoklių, prašomi ateiti ir užsimokėti.

Kuopos Valdyba

Susirinkimas

Prašome visus L.L.D. 137 kp. narius įsidėmėti, kad mėnesinis kuopos susirinkimas įvyks ateinantį penktadienį, t. y. gruodžio (December) 2 d., 8 v. v., 01234 Charlevoix St.

Prašome visus narius-es atsilankyti, nes yra eilė reikalų aptarti, išgirsite raportus iš įvairių sričių veikimo ir atsimsite šių metų knygą "Ūkanos."

Iki pasimatymo.

Kuopos Valdyba

Miškų ir Lentpiūvių Darbininkų Unijos Nariams

Šiuomi pranešame, kad Miškų ir Lentpiūvių Darbininkų Unijos 2786 lokalo metinis susirinkimas įvyks Port Arthure Trades & Labor salėje gruodžio 14 ir 15 dienomis. Prasidės 10 valandą iš ryto.

Tuo kviečiame visas kempes atsiųsti bent po kokį skaičių delegatų. Taip pat kviečiame ir už mūsų distrikto gyvenančius mūsų unijos narius, kaip tai: Long Lac, Geraldton, Beardmore, Shreiber, Nipigon ir kitur.

Susirinkime bus apdiskusuojama algos, darbo dienos ilgumas, darbo sąlygos ir kiti unijiniai reikalai.

Lokalo Komitetas

Atsakymas Draugui E. Vilkiui į Iššaukimą

TORONTO. — Taip, draugužį, nors jūsų šūvis ir netikėtas, bet aš jį priimu su entuziazmu ir stengsiuos jums nepasiduoti, kai prisiartins laikas visos Kanados lietuviams stot į bendrą darbymėtę ir varyt darbą pirmyn, kad paremt mūsų Liaudies Balsą.

O dabar ir aš leidžiu šūvį į Montrealą. Ant tos pačios sumos šaukiu draugę Garnelienę, drg. Žukauską ir drg. K. Jušką.

Taipgi šaukiu į lenktynes drg. M. Milerienę, torontietę.

Visi į lenktynes!

Jakavičienė

BANGOS CHORO MOKYTOJAS

Antanas Morkis, Bangos Choro mokytojas, kurio vadovybėje Bangos Choras rengiasi perstatyti operetę "Nebaigta Kova."

OPERETĖS "NEBAIGTA KOVA" ŽVAIGŽDĖS

Aldona Sarapaitė, kuri operetėj "Nebaigta Kova" vaidins Onutės rolę.

Juozas Mileris, kuris operetėj "Nebaigta Kova" vaidins Jonuko, Onutės mylimojo, rolę.

Operetė "Nebaigta Kova" bus perstatyta gruodžio 3, Labor Lyceum, 346 Spadina Ave.

Pulkininkas Fulgencio Batista, vadinamas Kubos bosu, kartu su Suvienytų Valstijų kariuomenės štabo viršininku generolu Malin Craig palieka Washingtono stotį. Batista valdžia paskutiniu laiku pasuko linkui liberalizmo.

"Juodas ir Baltas" ir Sūnų-Dukterų Draugija

TORONTO. — Toronto lietuviams yra gerai pažįstamas vienas skandališkas žmogelis, kuris po kiekvieno nepasisekimo savo oponentui pasako: "Neatskiri juodo nuo balto." O jeigu oponentas nusispiovęs nueina, tuomet jį išvadina politiniu aferistu, azijatu ir ant galo pasako: "Jau tu prisikalei save prie gėdos stulpo." Tai svarbiausias jo "politinis žodynas," žinoma, ne jo paties išgalvotas, bet paimtas iš garsiojo Lietuvos aferisto Plečkaičio žodyno. Jis tą "žodyną" panaudoja žodžiu, raštu, prieš vieną ir net prieš kelis desėtkus ar šimtus asmenų, kuomet mato, kad jų neįtikino savo "argumentais." Suprant a m a, klausantieji šių "terminų" išklauso su pašaipa ir paprastai pasakojo, kad jis, išskyrus atskyrimą juodo nuo balto, daugiau nieko nežino, nes jeigu žinotų, tai visuomet su tuo pačiu sugabumu nesididžiuotų, o panaudotų kokį nors kitą "sugabumą."

Ir štai šiais metais, šis, jo paties supratimu, "aukštus" išsireiškimus ir "aukštąjį" išsilavinimą demonstruojantis žmogelis užsimanė labai daug veikti. Galvojo, svajojo, bet nenumatė kur ir kaip. Pagaliau viename savo sėbrų susirinkime priėjo išvados, kad yra reikalas atakuoti Sūnų ir Dukterų Pašalpinę Draugiją, iš kurios jis išbėgo prieš penketą metų. Bet kaip užatakuoti, jeigu pats joje nepriklausai? Surado išeitį: geriausia jam gali patarnauti dviratis ir liežuvis. Paleido abu į darbą. Aplankė daugumą lietuvių namų, nekuriems ir vyno bonkelę fundijo ir prisispyręs kalbėjo, kad Sūnų ir Dukterų Draugiją apnyko vagys, susmuko jos iždas ir ji jau baigianti savo dienas. Lygiagrečiai paleido darban ir Naujienas, bet čia pesistatė draugijos gelbėtoju. Pirmiausia su "Vikšru" susekė kokiam tai piknike "nepavykusią vagystę" ir to "prirodymui" pastatė liūdininką. Bet kada tas žmogus viešai prisipažino, kad apie tokį dalyką nėra girdėjęs, jį per spaudą įžeidinėjo ir pagaliau del visako atsiprašė.

Nepasisekus šiam skymui, surado draugijoj kitą blogumą. Bet kame? Nagi tame: kam ši Toronte 400 narių turinti draugija prisideda prie svetainės išlaikymo. Jis negali suprasti, kad toj svetainėj lietuvių kalbos mokosi apie 30 tos pačios draugijos narių vaikučių, kad joje randa prieglaudą keli desėtkai paaugesnio jaunimo ir mokosi būti lietuviais; negali pakęsti ir to, kad toje svetainėje priruošiami ir perstatomi veikalai, kurių pažiūrėti susirenka keli šimtai lietuvių ir čia mokosi nepamiršti savos kalbos, savų papročių ir reikalų. O kas iš to turi naudą? Nagi visa lietuvių tauta, visa Kanados lietuvių bendruomenė ir ta pati Sūnų ir Dukterų Draugija. Kaip ir kiekvienas protingas žmogus, taip ir Sūnų ir Dukterų Draugijos dauguma narių žino, kad vien su lietuvybės bujojimu gali bujoti ir ši draugija. Tam yra net per daug pavyzdžių. Štai, prieš penketą-šešetą metų, Kanadoj buvo net daugiau lietuvių, negu šiandien, bet tuomet draugija turėjo tiktai pusę šiandieninių narių. Kodel toks didelis skirtumas? Nuolatinis lietuviškos scenos, dainos, kultūros plėtimas, jaunuomenės mokinimas lietuviškos kalbos ir daugelis kitų kultūrinių veiksmų labiau suglaudė Kanados lietuvius ir sulaikė juos nuo nutautėjimo. Jeigu būtų nedėta energijos, nenuomuota svetainių, nesirūpinta jaunuomenės mokinimu lietuvių kalbos, šiandien turėtume lietuvišką bendruomenę kalbančią biauriu žargonu. Dabar turime visai kitaip augančią jaunąją kartą. Jaunimas be paliovos mokinasi lietuvių kalbos iš dainų, veikalų, susirinkimų ir mokyklos. To pasekmėje pokarinės imigracijos tėvams jau netenka su savo vaikais kalbėti žargonu ir jiems to paties mokytis, bet jau gali susikalbėti nedarkyta lietuvių kalba.

Tačiau to visko negalima atsiekti kur nors parke, bet reikalinga prieglaudos-svetainės. Tą puikiai žino ir Sūnų ir Dukterų Draugija, todel ji ir prisidėjo prie svetainės. Dabar tas "juodas ir baltas" nesigėdindamas pasivadino "senu nariu" ir užgiedojo per Naujienas kam reikalinga tai draugijai svetainė. Girdi, jai užtektų tik susirinkimams ir tas daug pigiau kainuotų. Tas ir draugijos nariams nėra paslaptis, bet kaip su visu kultūriniu judėjimu? Argi tas vėjo pamušalas mano, kad viskas gali iš dangaus iškristi, jeigu jis perša nuo to atsiskirti pačiai stambiausiai draugijai. Žinoma, jam daug maloniau būtų, kad ta draugija nueitų nuomuotis fašistų užlaikomą svetainę, kurioje jie pradėjo daryti parengimus, ir tuo paremtų tuos ukrainiškus fašistus.

Paskutiniame savo užsipuolime, tas iš draugijos išbėgęs elementas paskelbė Sūnų ir Dukterų draugijai "karą," pagrumodamas, kad iš jos iššluosiąs visą "komunistinį kromelį." Girdi, jie išmetė "gabesniuosius" draugijos narius, tad ateis laikas, kad ir patys bus iššluoti. Na, o komunistais jis vadina beveik visus draugijos narius, nes nekartą rašė, kad draugija "komunistinė." Tad reiškia, kad jis mano, jog ateis kada toks laikas, kada galės visus narius išvyti. O gal ir galvoja, kad ir tos draugijos iždas kada nors teks jo grupei, kaip vienas teko. Svajonės tikrai hitleriškos, nors jo nuomone neblogos. Tačiau galima iškalno pasakyti, kad vargu jos išsipildys.

Snaiperis

Iš Kazimeriečių Draugijos Susirinkimo

MONTREAL. — Lapkričio 13 dieną įvyko Švento Kazimiero-Jono Pašalpinės Draugijos susirinkimas. Draugijos pirmininkas Gyvis perskaitė dienotvarkę, po kurios sekė praeito susirinkimo protokolo perskaitymas ir ligoniams pašalpų apsvarstymas. Iš raportų paaiškėjo, kad šiuo kartu buvo mažai ligonių.

Po to sekė konstitucinių knygelių atspausdinimo apsvarstymas. Paaiškėjo, kad vietinė spaustuvė apsiėmė atspausdinti draugijai 500 knygelių.

Apsvarsčius keletą klausimų sekė nominacijos į ateinančių metų draugijos valdybą. Pirmiausia į pirmininkus buvo paduotas esamasis pirmininkas Gyvis. Jisai atsiprašė narių, paaiškindamas, kad bedirbdamas jau pavargo, tuomet pirmininko vietai išstatyti trys kandidatai: senas draugijos veikėjas Bagdonas, buvęs protokalų raštinink., A. Navickas ir Vaišnora. Į protokolų raštininkus nominuoti Danylius ir Kerbelis. Į finansų raštininkus pasiliko esamasis raštininkas Varaška. Taip pat pasiliko ir senasis iždininkas Girdauskas, o vicepirmininko vietai visai nenominuota, nes tą vietą užims antras daugiausia gavęs balsų, kandidatuojąs į pirmininkus. Į moterų skyriaus pirmininkės vietą nominuota M. Patapienė.

Naujų sumanymų punkte buvo pranešta, kad tą vakarą ir toj pačioj salėj rengiama vakarienė su tikslu sukelti draugijai finansų. Taip pat buvo pranešta, kad visi nariai rengtųsi prie koncerto, kuris atsibus po Naujų Metų Vytauto kliubo svetainėj. Nariai šį pranešimą priėmė su dideliu delnų plojimu.

Baigiantis susirinkimui pirmininkas Gyvis pranešė, kad toliau gyvenantieji neitų namo, o arčiau gyvenantieji kad tuojaus sugrįžtų ir dalyvautų vakarienėj. Tuo ir baigėsi susirinkimas.

Senas Narys

TORONTO LIETUVIAI SEKMINGAI PRAVEDĖ DAILY CLARION VAJŲ

TORONTO, Ont.—Per praeitus kelis Daily Clarion vajus visą atsakomybę nešė L.L.D. ir visų Toronto lietuvių nuoširdžia parama gana pasekmingai juos pravesdavo. Bet šis Daily Clarion vajus buvo kiek skirtingesnis nuo kitų, kadangi jis jau buvo antras vajus šiais metais, o kvota buvo numatoma mažai ką mažesnė už pavasarinę kvotą (pavasaryj buvo $135.00, o dabar $120.00). Prie to, L.L.D. tuo laiku dėjo visas pastangas kaip nors sukėlti finansų svetainės palaikymui, nes svetainės klausimas buvo gana rimtas, o prie to visas kitas kultūrinis darbas. Tas visas sunkenybes Toronto lietuviai komunistai numatė, bet taip pat rimtas klausimas buvo ir su Daily Clarion, vienintėliu progresyviu anglų kalbos dienraščiu. Nes jo netekimas būtų labai didelis smūgis visai Kanados darbo klasei, o daugiausiai nukentėtų, tai — ateiviai.

Nors visuose vajuose, kurie tik yra vedami už progresą ar darbo žmonių būvio pagerinimą, komunistai dirbo su visa energija, kad juos kuopasekmingiausia pravedus, bet numatydami, kad per tą Daily Clarion vajų reikės ne juokais stoti darban, kad jį pravedus su geromis pasekmėmis, Toronto lietuviai komunistai vajaus pravedimą pasiėmė savo atsakomybėn. Tapo išrinktas vajaus komitetas iš 5 draugų, kurie išdirbo planus ir su tais planais ėjo į visuomenę. O Toronto lietuviai, taipgi ir apylinkės, pas kuriuos buvo kreiptasi su parama, gana nuoširdžiai atsinešė. Ir iš to visko štai kokias pasekmes turime:

Per koncertą tapo sukelta $43.58. Nuo pirmojo rengto pasilinksminimo vakaro liko $17.-77; nuo antrojo — $17.22. Taipgi buvo atsikreipta į Sūnų ir Dukterų Draugijos Toronto kuopą, kuri iš atsargos fondo paaukavo $5.00. Be to, komitetas išdalino rinkimų blankas komunistams, L.L.D. nariams ir kitiems, kas tik mylėjo pasidarbuoti budavojimui progresyvės spaudos. Grąžindami rinkimų blankas draugai ir draugės pridavė ir surinktas aukas: E. Dabrovolskienė surinko $9.10, A. Maigis — $7.00, Berškis (surinktas Kvietinsko) — $6.00, S. Repšys — $5.21, Goe. Allis — $3.15, A. Daukantas — $1.55, Bepirštis — $1.50, Stukas — $1.50, V. Strazevičius — $1.20, M. Karolis — $1.15, J. Kevėža — $1.00, A. Jonga — $0.75, A. Morkis — $0.60, M. Paužienė — $0.60, P. Pajuodis — $0.55, Mikaila — $0.55, V. Žilinskas — $0.50, J. Naujokas — $0.50, K. Degutis — $0.50, J. Viltrakis — $0.35, Sarapienė — $0.35 ir Morkūnas — $0.25. Prie to, dar keletas draugų buvo išėję rinkti aukų per gatves — namas iš namo ir surinko $3.80. Tad viso sukelta $131.23. Komitetas padarė išlaidų $2.22. Tapo priduota del Daily Clarion $129.01.

Iš aukščiau matomų davinių matome, kad kvota išpildyta su $9.01 perviršium. Galim pasakyti, kad mes, Toronto lietuviai, gerai pasidarbavom ir gerai parėmėm progresyvę anglų kalba spaudą.

Daily Clarion vajaus komitetas reiškiame nuoširdžią-draugišką padėką visiems Toronto lietuviams už visokeriopą pagelbą komitetui; rinkėjams už gerą pasidarbavimą rinkime aukų; ir visiems kitiems draugams ir draugėms, kurie vienokiu ar kitokiu būdu prisidėjo prie neįkainuojamai naudingo vajaus pravedimo, o didžiausias kreditas tenka tiems, kurie taip gausiai parėmė tą nepavaduojamą darbo klasės organizatorių ir švietėją — Daily Clarion.

Daily Clarion Vajaus Komitetas

Žinios iš Sovietų Sąjungos

Nauja Industrijos Šaka

Sovietų Sąjunga sulaukė dvidešimtpirmųjų sukaktuvių su daugeliu naujų gerų atsiekimų. Pavyzdžiui, vaduojantis Lenino duotais nurodymais, požemiuose pravestas didelis anglių gasifikavimo darbas. Sovietų Sąjungoj realizuota anglo Ramsay puiki mintis. Ramsay išradimo sąryšyje Leninas parašė straipsnį, kurį užvadino "Didžioji Technikinė Pergalė." Tame straipsnyje Leninas nurodė, kad tas išradimas padarys didelę revoliuciją visoj industrijoj; kad jis išlaisvins milijonus darbininkų iš dūmų, dulkių, įvairių pavėsių ir pagreitins dirbtuvių pavertimą į švarias, šviesias laboratorijas, tinkamas žmogiškom sąlygom.

Anglių gasifikavimo darbą požemiuose Sovietai pradėjo 1933 metais. Tai buvo tik pradžia. Tuometinės gasifikavimo stotys davė tik kelių dešimčių kilovatų elektros pajėgą, o šiais metais veikiančios stotys jau davė keliolikos tūkstančių kilovatų pajėgą. Reiškia to darbo šaka padidėjo tūkstančiu kartų.

Tačiau to negana, gasifikacijos problemos išrišimui požemiuose, šiais metais darbavosi 1,447 mokslininkai. Didelė industrinės reikšmės turinti gasifikavimo stotis pradėjo veikti Gorlovkoj, o 1939 metais pradės veikti visa eilė tokių stočių Donetso, Maskvos ir Kuznetsko anglių baseinuose. Sovietų valdžia rengiasi statyti galingą elektros stotį, kuri veiks kūrenama iš anglių gasifikavimo gaunamu kuru.

Zaplavnoje Kaimo Intelektualai

Stalingrado apylinkėj esantis Zaplavnoje kaimas pirm revoliucijos turėjo tik tris "intelektualus." Tai buvo trys mokytojai. Dabar šis kaimas gali pasididžiuoti 25-kiais mokytojais, 9-niais agronomais, dviem medicinos daktarais, vienu veterinarijos chirurgu, penkiomis slaugėmis, trimis medicinos asistentais, trimis vaistininkais, šešiais sąskaitininkais, dviem zootechnikais ir kitais. Šale šios naujos Sovietų inteligentijos, kaimas turi dar didelį būrį kvalifikuotų darbininkų. Vietinė mašinų-traktorių stotis turi penkioliką kombainų operuotojų ir 96 traktorių šoferius.

Kaime randasi viena vidurinė ir viena pusiauvidurinė mokykla. Šiose dviejose aukštesnio mokslo mokyklose mokinasi 850 kolektyviečių vaikų.

Tačiau dar ne viskas: iš šio kaimo kilę ir jame mokęsi vienas profesorius, šeši inžinieriai, šeši technikai, keturi laivų statybos inžinieriai, aštuoni Raudonosios Armijos karininkai, keturi lakūnai, 88 vidurinės mokyklos mokytojai, 10 akušerių, aštuonios slaugės, 32 agronomai . . . Taip pat ir šiais metais 146 Zaplavnoje kaimo kolektyviečių vaikai studijuoja įvairiuos Sovietų Sąjungos universitetuos.

Tai tokia senoji caro laikų "inteligentija" ir naujoji Sovietų Sąjungos inteligentija ir jos skaičius. Nebereikalo Sovietų Sąjungos žmonės drąsiai kalba, kad Naujoji Sovietų Sąjungos inteligentija yra kilus iš darbininkų ir valstiečių. O ji skaitoma ne šimtais, ne tūkstančiais, bet milijonais.. Tam geras pavyzdys yra Zaplavnoje kaimas.

Elektrą Įveda į Milicininko Rūbus

Maskvos milicininkai didelių šalčių laiku šalčio nekentės. Tam reikalui pagamino speciales uniformas, po kurių pamušalais išvedžiojo plonutes metalines vielas. Milicininkai, apsivilkę tomis uniformomis, prisisegs pirštines prie rankovių, mandierius prie kelnių. O kada prijungs prie vielių elektrą, jos įšildys visą uniformą iki 18-23 laipsnių Centigrado.

Liaudies Balso vajus būna tik vieną sykį į metus — Stengkitės tinkamai pravesti.

Pas Tabako Augintojus

Tabako augintojų kolonijos centre, Straffordvile miestelyje, pereitą šeštadienyje įvyko Liaudies Balso naudai šokių vakaras. Nors pasitaikė labai blogas oras, tačiau per tirštus sniegus suvažiavo keli desėtkai apylinkės lietuvių ir vietinių gyventojų. Nuvažiavome penketas asmenų ir iš Toronto.

Sulyg draugų paduotų žinių į šį parengimą atvyko tiktai pusė galėjusių atvykti, nes pasitaikė toks oras, kad mažesniais farmerių keleliais važiavimas buvo beveik neįmanomas. Sniegas drėbte drėbė ir slidino kalnuotus ir kraipytus kelius. Del šios priežasties toje apylinkėje tą vakarą daugeliui teko susipažinti su grioviais, tam skaičiuje ir mums.

Nežiūrint blogo oro, mūsų nuomone, pats parengimas buvo gana geras. Keli desėtkai lietuvių linksminosi ir draugiškai kalbėjosi iki antrai valandai ryto. Taip pat nepamiršo ir to, kieno naudai buvo surengtas tas parengimas. M. G. pasakius trumpą prakalbėlę, draugai suaukavo dvylika dolerių ir $8.70 pridavė iš parengimo. Be to, keletas draugų atsinaujino ir vienas užsiprenumeravo Liaudies Balsą. Tad tenka pasakyti, kad gana geros pasekmės, kurios gautos draugų Repšių, Gurklių, Dadurkų, Liutkevičių, Šimučių, Bartulio ir kitų pasidarbavimu. Už tai draugams ir draugėms priklauso didelis ačiū.

Tabako Augintojų Bėdos

Kiek teko patirti iš draugų pasakojimų, tai šie metai tabako augintojams daug sunkesni, negu pirmesni. Priežastis — didelis tabako derlius. Tuo pasinaudodama kompanija numušė tabako kainą taip, kad daugumas augintojų, ypatingai auginusieji tabaką iš pusės, išeis lygiomis ar net su nuostoliais. Turintieji nuosavas farmas išeis geriau, tačiau nupuolimas to produkto, kurio užauginimui vasaros laiku sudėjo visą savo energiją ir triusą, kiekvienam neduoda džiaugsmo, bet rūpesčio.

Tai ir pati svarbiausioji susirūpinimo priežastis. Bet nežiūrint šių sunkumų ir dalinai sukrėsto pasitikėjimo, mūsų tautiečiai yra pasiryžę laikytis. Išėjimui iš tų sunkumų nekurie perka nuosavas farmas, nekurie plečia ir stengiasi išeiti iš užburto sunkaus gyvenimo rato. Linkėtina draugams kuogeriausio pasisekimo.

Dar vieną dalyką tenka priminti, tai tabako augintojų lietuvių svetingumą. Net keletas užkvietė mus atvykti pas juos nakvynėn ir šiaip atlankyti, bet labai blogas oras leido mums išpildyti tik vieną prašymą. Pas draugus Repšius pernakvojom, pasisvečiavom ir išvykome namo. Visiems draugams ir draugėms, kurių prašymus išpildėme ir kurių negalėjome išpildyti, tariame širdingą ačiū.

Svečias

PRALEISK KALĖDAS LIETUVOJE

Dvi Ekskursijos į Lietuvą, Lapkričio 30 ir Gruodžio 7 d.

Š.m. lapkričio 30 d. populeriam s.s. "DROTTNINGHOLM" išplauks Kalėdinė ekskursija į Lietuvą ir antroji gruodžio 7 d. Tamsta geriausią Kalėdų dovaną suteiksite saviškiems Lietuvoje, butent, parvykdamas pats į Lietuvą Kalėdoms. Neatmena Kalėdų Lietuvoj, tų gražių žiemos vaizdų tik tas, kas ten nebuvo. Asmeniškas atsilankymas į Lietuvą pas saviškius suteiks didelio malonumo senai laukiančiai senai mamytei, tėveliui, broliui bei sesutei, taipgi jaunų dienų draugams bei pažįstamiems. Jūsų parvykimas Kalėdoms į tėviškę, saviškiems bus geriausia dovana.

1939 M. NEW YORKE PASAULINĖ PARODA

Sekančią vasarą daug iš įvairių Europos ir kitų kraštų atvyks aplankyti pasaulinę New Yorko parodą. Ypatingai iš Lietuvos numatoma atvyks daug dalyvauti Lietuvių Dienoje, kuri įvyks RUGSĖJO 10 d. Tamsta irgi jei interesuojatės atsikviesti saviškius iš Lietuvos, neatsižvelgiant ar esate Amerikos pilietis ar ne, bile tik legaliai įvažiavęs į Ameriką, galite savo norą patenkinti, žinoma su ta sąlyga, kad jei galėsite dokumentaliai patenkinti Amerikos konsulą Kaune, kad atvykusį svečią ar viešnią per tam tikrą laiką galėsite užlaikyti ir kad tas užlaikymas Tamstos neapsunkins, taipgi suteikiant garantiją, kad po išbūto laiko atvykusi ypata grįš atgal. Suinteresuotiems patartina dabar pradėti pasirūpinti sudaryti atatinkamus dokumentus persiuntimui Amerikos konsulatui išgauti "Temporary Visitors Visa" — Laikinoji Lankytojo viza. Šiuo reikalu ir laivakorčių kreipkitės į bile kurį Švedų Amerikos Linijos autorizuotą agentą, arba tiesiog į bile kurią S.A.L. raštinę.

Vl. Mučinskas.

Lit. TSR Knygų Rūmai