PEOPLE'S VOICE
The Lithuanian Twice-weekly Newspaper in Canada, Published by the Lith. Press Association, P. O. Station C., Box 1013, Toronto 3, Ont., Canada.

LIAUDIES BALSAS

Kanados Lietuvių Darbo žmonių Laikraštis

Visų Šalių Darbininkai, Vienykitės! Jūs Nieko Nepralaimėsit, Tik Retežius. O Išlaimėsit Visą Pasaulį!

Nr. 303 PENKTADIENIS, VASARIO (FEBRUARY) 10, 1939, TORONTO, ONTARIO METAI VIII

PASIDUOT FRANKUI ISPANIJA DAR NEMANO

Milijonas Ispanijos Karių Kovos Ligi Mirties, Sako Madrido Apgynėjas Miaja

PERPIGNAN, Vasario 9. — Madrido apgynėjas generolas Miaja griežtai užginčijo žinias, kuriomis buvo sakoma, kad jis derasi su fašistais del pasidavimo. Sako, "jeigu mes ir matysime, kad gręsia mums sumušimas, vistiek kovosime ligi paskutinio vyro."

Toliau Miaja nurodė, kad Ispanijos respublika turi penkias gerai išlavintas ir apginkluotas armijas, susidedančias iš 500,000 vyrų. Armijos užpakalyje randasi pusė milijono atsarginių ir liaudis, kuri pasitiki armija, kaipo liaudies armija. Situacija nepakeliama tik svajojusiems apie greitą laimėjimą, bet kas link centralinės Ispanijos apsigynimo, padėtis yra puiki, nurodė Miaja.

Katalonijos fronte fašistai baigia imti visą teritoriją. Šiandien jie užėmė Le Perthus miestelį, esantį prie Perpignan. Ispanijos ministeris pirmininkas Negrin, kuris vakar buvo atvykęs į Francijos teritoriją, prieš pat atvykstant fašistams, apleido Le Perthus ir išvyko į pajūrinį Ispanijos miestelį Port Bou. Manoma, kad iš ten jis vyks į Valenciją. Taip pat į Valenciją rengiasi vykti ir daugelis į Franciją atbėgusių kareivių.

Prieš pat fašistų atvykimą į Le Perthus, lojalistai sunaikino apie 1,000 automobilių, tarnavusių armijai.

Francijos parubežiais matosi liūdni vaizdai: pakelės ir sodybos apgultos Ispanijos pabėgėlais, kurie sukūrę ugnis apie jas suguldę naujagimius ir eriukus laukia pagelbos. Pabėgėlių tarpe randasi apie 20,000 sužeistų.

FRANKO GAUJOS BARCELONOJ SUEMĖ 50,000 ŽMONIŲ

MADRIDAS, Vasario 8. — Mundo Obrero rašo, kad Franko gaujos 50,000 asmenų suareštavo vien Barcelonos mieste. Visoj Katalonijoj esą suareštuota šimtai tūkstančių.

Laikraštis nurodo, kad karo teismai dirba dieną ir naktį teisdami sušaudymui.

"Priešas nepasigaili net kunigų, kurie neužgiria baisių jų prasižengimų," sako laikraštis.

Airijos Valdžia Ketina Kovoti Prieš Sprogdintojus

DUBLIN, Airija. — Neprigulmingos Airijos teisingumo ministeris Rutledge pasiūlė Airijos seimui du įstatymus, kuriais būtų galima bausti sprogdintojus net mirtimi. Tie įstatymai leistų valdžiai suorganizuoti specialius teismus, kurie galėtų slaptai nuteisti ir mirtimi nubausti slaptosios Airijos Respublikos Armijos narius. Sako policija sekanti tos roganizacijos narius, bet nareštuojanti, nes laukianti specialių įstatymų išleidimo.

De Valera jėgos naudojamą pasmerkė, pareikšdamas, kad tiktai valdžia galinti kalbėti apie šalies reikalus. Iš to anglai daro išvadas, kad Airijos valdžia imsiantisi akcijos prieš atentatininkus. Tačiau pačiam Airijos seime yra kitokių minčių. Atstovas Kelly, referuodamas į Airijos Respublikos Armijos išleistą ultimatumą, reikalaujantį Anglijos ištraukti iš visos Airijos savo jėgas, pareiškė, kad tenka apgailestauti, jog tą ultimatumą išleido ne Airijos valdžia, o slaptoji organizacija.

Coldwell Reikalauja Mackenzie Rezignacijos

OTTAWA, Vasario 8. — M. J. Coldwell, CCF atstovas, pareikalavo, kad apsigynimo ministeris Ian Mackenzie rezignuotų.

Jis ministerį kaltina, kad jis, darydamas su firmomis kontraktą pagaminimui Bren kulkosvaidžių, ar iš apsileidimo, ar del nesugebėjimo, davė firmai išnaudoti valdžią.

Jis sako, kad ministeris pinigus mėto be jokios taupos.

CCF atstovai reikalauja, kad dalykas būtų ištirtas visapusiai. Už tai vienam iš jų apsigynimo departamento žmogus grumojo ir reikalavo nutilti.

Francija Tariasi Su Fašistais

PARYŽIUS, Vasario 9. — Francijos užsienių reikalų ministerijai artimi asmenys teigia kad Francija pradeda laikyti Ispanijos respublikos vyriausybę "neegzistuojančia," nes jos ministeris pirmininkas Negrin vakar buvo atbėgęs į Franciją.

Specialus Francijos pasiuntinys lankėsi Burgoje ir ten gavo iš fašistų "užtikrinimą," kad karui pasibaigus italai ir vokiečiai "bus išvežti." Todel netolimoj ateity susirinks Francijos ministerių kabinetas, apsvarstys Franko pripažinimą ir galimai paskirs fašistams savo ambasadorių.

Tokias derybas veda ir Anglija.

NAZIŲ IŠVYTI MOKSLININKAI AMERIKAI LABAI NAUDINGI

NEW YORK, Vasario 8. — Darothy Confield, žymi rašytoja, sako, kad nazių išvyti mokslininkai Amerikai duoda didelę naudą.

"Sunku rasti laikraštį, kuriame nebūtų žinių apie mokslinius atsiekimus naujų mūsų gyventojų," sako ji.

Tokie mokslininkai, kaip Einsteinas, ir tokie rašytojai, kaip Thomas Mann, sako ji, labai padeda Amerikos kultūrai kilti.

SAKO ŽMONES KOMUNISTAIS DARO NEPAKENČIAMAS SKURDAS

QUEBEC, Vasario 9. — Rene Chaloult, nacionalistas Quebeco seimelio narys, pareiskė, kad neverta su komunizmu jokia kova, jei nieko nedaroma pagerinimui žmonių būvio.

Žmonės virsta komunistais, jis sako, todel, kad nebegali pakęsti dabartinių sąlygų.

Scena iš sutikimo iš Ispanijos su grįžtančių makpapiniečių. Viršuj kairėj stovi majoras Cecil Smith, Mackenzie-Papineau batalijono vadas. Toronto stotyje jie buvo apdovanoti gėlėmis. Apačioj matome makpapiniečius su Kanados ir Ispanijos vėliavomis, išlipusius iš traukinio Toronto stotyje. Juos patiko 15,000 minia. Šį šeštadienį pribus kita grupė.

Anglija Su Francija Prikalbino Atiduoti Frankui Minorką

LONDONAS, Vasario 9. — Anglijos konservativai šiandien džiūgauja, kad jiems pavyko perkalbėti pakirstus kataloniečius, kad užleistų Franko gaujoms Minorkos salą be jokio pasipriešinimo. To pasekmėje į Minorkos salą šiandien išlipo fašistų gaujos, o 450 pabėgėlių išlipo Anglijoj.

Prie šio suokalbio dalyvavo ir Francija. Abiejų šalių atstovai per kelias dienas derėjosi su tos salos administracija, kad reikalinga užleisti Frankui salą, nes kitaip ją užimsią italai.

Tos salos administracija, negalėdama atsispirti reikalavimams, sutiko juos išpildyti.

Dabar anglai džiaugiasi dideliu laimėjimu. Girdi, į Minorką išlipo ne italai, o Franko fašistai ir strateginė sala, dominuojanti navigacinius Anglijos-Francijos kelius Viduržemio jūroj, "nėra pavojuje.

DUPLESIS KALTINA FEDERALĘ VALDŽIĄ KOMUNIZMO SKLEIDIME

QUEBEC, Vasario 9.—Premjeras Duplesis seimelyje kalbėdamas apie spynos įstatymą pareiškė, kad federalė valdžia yra komunizmo skleidėja. Girdi, ji leidžianti komunistams skleisti propagandą laiškais. Jis verkė, kad komunistai siuntinėją savo spausdinius net ir Quebeco seimeln.

Vienas opozicionierius, pašiepdamas jį, liepė jam federalę valdpią įkalinti, jeigu ji laužo spynos įstatymą.

SAN FRANCISCO, Cal.—Tom Mooney ir jo žmona Rena susitarė gyventi atskirai.

Kažin ar Negrįžta Bent Vienas Lietuvis

TORONTO, Ont. — Mackenzie-Papineau Batalijono Draugų Komitetas praneša, kad šį šeštadienį Torontan pribus kita makpapiniečių grupė, kuri penktadienį pribus į Halifaxą. Atvyksta viso 51 draugas.

Šioj grupėj yra ir centralinėj Ispanijoj buvusių savanorių. Galimas daiktas, kad su šia grupe grįžta ir lietuvių. Draugas Kisielius buvo centralinėj Ispanijoj.

Sako Naziai Norėtų Sudetus Atiduot Čekams

LONDONAS, Vasario 8. — Daily Telegraph praneša iš Berlyno, kad Dr. Hjalmer Schacht atsisako imti specialio Vokietijos eksporto komisijonieriaus postą ar kokią nors kitą vietą, surištą su finansiniais ar ekonominiais reikalais.

Tuo pačiu sykiu praneša, kad Hitleris manąs Sudetiją sugrąžint Čekoslovakijai. Mat Sudetiją prijungus prie Vokietijos, kitų šalių žmonės neperka prekių ir iš Sudetijos, kaip iš Vokietijos provincijos, o Vokietijai Sudetijos produktų nereikia. Delto Sudetijoj siaučiąs didelis nedarbas. Kita, sugrąžinę Sudetiją Čekoslovakijai naziai, esą, lengviau galėtų pavergti visą Čekoslovakiją. Dabar esą labai sunku prie jų prieiti.

Ir Majoras Day Pasirašė Po Peticija

TORONTO, Ont. — Kadangi gezo skaitliukai yra ir miesto valdybos name, Šeimininkių Susivienijimo atstovių prašomas po peticija, kad mokestis už skaitliukus būtų panaikintas, pasirašė ir majoras Ralph Day.

Kuomet Šeimininkių Susivienijimo delegacija nuėjo pas gezo kompanijos vedėją, jo nebuvo. Bet buvo duotas prižadas, kad delegacija galės jį matyti kitą dieną.

Kaip atrodo, tai kompanija bus priversta mokesčius už skaitliukus po 50 centų į mėnesį panaikinti.

Jei Kaip, Tai Torontas Žiemos Visai Nematys

TORONTO, Ont. — Mr. Alexander Roy miesto kontrolieriams pranešė, jog jis išrado mašiną, kurią užkėlus ant Casa Loma bokšto būtų galima sutarpinti visą Toronto sniegą už nedidelę sumą pinigų.

Visa bėda tame, kad jis neturįs $5,000 pastatymui tos mašinos.

Miesto ponai nežino, ką dabar daryti.

Kaip ten bus, vėliau paaiškės, bet vienas dalykas aiškus ir dabar. Kas manote pirkti gerus žieminius kautus, dar nepirkite. O kas turite, skubėkit parduoti.

Suvienytas Valstijas jau kamuoja potvyniai. Virš 35,000 žmonių vanduo išvijo iš namų. Čia vaizdas Middlesboro miesto, kurio gatvės pilnos vandenio.

Ispanijos Liaudies Kovos Išspręs Francijos Ateitį, Nurodo Sovietų Spauda

MASKVA. — Francijos likimas bus išspręstas Ispanijos kovos laukuose, nurodo Pravda, komentuodama apie Ispanijos žmonių didvyriškas kovas.

Ispanijos liaudis kovoja ne tiktai už Ispaniją, bet ir už Francijos saugumą, kada fašistiniai agresoriai tiesioginiai jai grąsina. Tatai supranta platūs Francijos visuomenės sluoksniai. Milijonų darbo žmonių reikalavimas skubiai suteikti Ispanijai ginklų ir maisto darosi garsesnis visam pasaulyje.

Ispanijos problema Francijai yra didelės svarbos, nes Italija atvirai išeina su agresyviais siekiais prieš Franciją, tačiau pastaroji tęsia kapituliavimo politiką.

Toliau laikraštis nurodo, kad Katalonijos tragedija yra kriminališkos "nesikišimo" politikos rezultatas, kurią vedė buržuaziniai demokratiškos valstybės — Anglija ir Francija. Po "nesikišimo" skraiste Cadiso ir Bilbao uostai dirbo dvigubu tempu, bekraudami iš laivų ginklus ir amuniciją, o Ispanijos respublikai buvo atimta teisės užsienyje nusipirkti ginklų.

Barcelona puolė, Gorona pasidavė, bet herojiška šalis kovą su barbariškais fašistais tęsia. Respublikos teritorija gana didelė. Ji apima 120,000 ketvirtainių kilometrų ir turi beveik 800 kilometrų ilgio pajūrį, kas reiškia, kad Francija ir Anglija turi progų Ispanijai suteikti ginklų ir maisto. O jeigu tai padarytų, Ispanijos liaudies laimėjimas būtų užtikrintas, nurodo laikraštis.

Hindus Sako Karas Bus Vakarinėj Europoj

TORONTO, Ont. — Mourice Hindus, pagarsėjęs autorius, Toronte kalbėdamas pareiškė, kad sekantis karas bus Vakarų Europoj.

Jo manymu, Musolinis ir Hitleris puls Franciją ir Angliją, kurios daugiausia jiems padėjo.

Bent 10,000 amerikoniškų orlaivių Anglijai būtų didelė parama, sako jis. Tik Amerikos pagalba Francijai ir Anglijai, jis sako, galėtų diktatorius priverstĭ bent kiek pagalvoti pirm užpuolimo.

Tačiau Francija ir Anglija dar ir dabar nenori padėti lojalistams, kurie, kaip jau daugelis nurodė, nuspręs Francijos likimą.

DENVER. — Pastorius Feree atsiklausė Colorado valstijos prokuroro Rogers, ar nėra įstatymo varžančio jam sutuokti vyrą ir moterį jiems esant tokiose "naturalinėse uniformose, kokiose jie gimė."

Kunigas nurodė, kad tokia nuoga pora ruošiasi susituokti Velykų rytą kur tai ant kalno. Prokuroras išžiūrėjo įstatymus ir neradęs atsakymo kokios "uniformos" turi būt naudojamos prie sutuoktuvių, atsakė, kad jeigu jie nebijo pagauti plaučių uždegimo, tai su įstatymais ir jūo viskas yra tvarkoj.

REZIGNAVO BELGIJOS VALDŽIA

BRIUSELIS, Vasario 9. — Šiandien rezignavo Paul Spaako vadovaujamas Belgijos minsterių kabinetas.

Ginčą iškėlė liberalai, pasipriešindami prieš daktaro Martens nominavimą į Karališkąją Medicinos Akademiją, nes tas daktaras buvo teistas už išdavystę.

NAUJI SUSIKIRTIMAI ANT MANDŽUKO RUBEŽIAUS

MASKVA, Vasario 9. — Sovietų vyriausybė instruktavo savo ambasadorių Japonijai stipriai užprotestuoti prieš provokacinius japonų žygius ant Mandžuko rubežiaus.

TOKIO. — Japonų žiniomis, susikirtimai pasikartoja palei Argun upę.

Rooseveltas Reikalauja Didint Šelpimo Fondą

WASHINGTONAS, Vasario 8. — Prezidentas Rooseveltas specialiu pareiškimu vakar ragino kongresą persvarstyti savo nusistatymą bedarbių atžvilgiu ir nevilkinant imtis priemonių, kad grąžinti 150 milijonų dolerių, kuriuos anomis savaitėmis nukirto nuo bedarbių fondo.

Paskirtos sumos, sako prezidentas, toli gražu negana išlaikymui trijų milijonų darbininkų prie viešų darbų iki birželio pabaigos. Jeigu 150 milijonų dolerių nebus tuojaus grąžinta, tai jau dabar prisieina pradėti atleidinėt iš viešų darbų. Su pradžia balandžio mėnesio esą bus atleista virš milijono darbininkų ir apie birželio pradžią prie viešų darbų vargiai bus likę vienas milijonas darbininkų.

Jei skaityt, kad kiekvieno atleisto darbininko šeima susidėda iš trijų ar keturių asmenų, tai susidarys 8 milijonai žmonių, kurie neturės jokių pragyvenimui šaltinių. Jiems reikės badmiriauti arba ir stačiai badauti. Ir už tai bus atsakomingas kongresas, sakė prez. Rooseveltas.

ITALIJA PASKUBINA GINKLAVIMĄSI

ROMA, Vasario 9. — Italijos užsienių reikalų ministerijos leidžiamas biuletinas, Informasione Diplomatica, nurodo, kad Italija skubinsis ginkluotis iki jos jėgos atitiks Francijos-Anglijos ginkluotai sąjungai.

Užsieniniai tėmytojai neišgalvoja kokiu būdu Italija galės padidinti ginklų produkciją, tačiau žino, kad fašistinė taryba tą klausimą diskusuoja ketvirta diena. Taipgi žino, kad fašistai šaukia prie ginklo tris ar keturias klases karininkų ir specialistų.

Bendra išvada yra, kad Italijos fašistai neužilgo pradės didelę kampaniją prieš Franciją ir sieks krizio viršūnės.

Liaudies Balsas

KANADOS LIETUVIŲ LAIKRAŠTIS, LEIDŽIAMAS SPAUDOS DRAUGIJOS. ISEINA DU KARTU Į SĄVAITĘ.

Prenumeratos Kaina:

Kanadoj ir Didžiojoj Britanijoj metams $3.00; pusei metų $1.50. Visur kitur metams $3.50; pusei metų $1.75. Atskira kopija 5 centai.

Pašto perlaidas (Money Orders) išrašykite Liaudies Balso vardu:

LIAUDIES BALSAS

P. O. Station C, Box 1013. Toronto 3, Ontario, Canada.

Kas Skleidžia Bedievybę

Pereitos savaitės Star Weekly tilpo straipsnis su paveikslais apie gyvybės vystymąsi. Tas straipsnis sako, kad 375,000,000 metų atgal buvusi neva žuvis vėliau išsivystė į žuvį. Iš tos žuvies išsivystė kaip ir koks gyvulys su keturiomis kojomis. Vėliau tas gyvulys pradėjo laipioti po medžius ir pavirto į bezdžionę. Per dešimtis milijonų metų iš bezdžionės išsivystė žmogus.

Minimas straipsnis nėra kokia nors pasaka, o mokslinis. Jis paremtas moksliniais tyrinėjimais, kurie vedami pasauliniai pasižymėjusių mokslininkų. Tame straipsnyje iškeliamus faktus atmesti niekas nedrįsta. Prieš juos neišeina nei kunigai.

Taigi, sulyg šio straipsnio, pirmiausia atsirado į žuvį panašus vabalas, paskui jis išsivystė į žuvį, o iš žuvies išsivystė rioplys. Iš rioplio išsivystė bezdžionė, o iš bezdžionės žmogus. Tuo tarpu biblija aiškina, kad žmogų sutvėrė dievas ir daug pirmiau, negu kiti gyvūnai buvo sutverti. Reiškia, mokslas biblijos aiškinimus muša į skutus. Be to, tas gyvūnas, iš kurio, spėjama, išsivystė žmogaus pirmtakūnai ir ant galo pats žmogus, po vandenį nardė 375 milijonus metų atgal, o biblija sako, kad pasaulis buvo sutvertas keli tūkstančiai metų atgal.

Tikėjimą į dievą, į žmogaus sutvėrimą naikina ne komunistai, o mokslas. Mokslo žinios, telpančios įvairiose knygose ir laikraščiuose, yra didžiausios tikėjimo griovėjos.

Tie žmonės, kurie šiandien šaukia, būk tai komunistai ir kiti naikina tikėjimą, arba nežino, kas tą tikėjimą griauna iš pat pamatų, arba tyčia visą bėdą suverčia ant komunistų, kad prieš juos nustatyti tuos, kuriems netenka su mokslo žiniomis susidurti arba kuriems jos nesuprantamos.

Kada visi žmonės bus mokyti, tuomet tikėjimams į visokius dievus bus galas. Teisybė, ir dabar yra mokytų, tačiau tie, kurie atrodo mokyti, dažnai būna ant tiek mokyti, kad žino tik tiek, kiek reikalinga žinoti knygas vesti raštinėj, arba atlikti kitą darbą. Tokių žmonių, kurie studijuotų aukštesnius dalykus, šiandien dar nedaug. O ir iš tų, kurie studijuoja, labai mažas skaičius stengiasi perduoti kitiems. Daugeliui klasiniai reikalai liepia plačias mases palikti ramybėje, nes juo mažiau darbo žmogus žino apie mokslinius dalykus, tuo mažiau jis reikalauja, tuo lengviau palaikyti jį vergu, alginiu vergu.

Dvidešimto Amžiaus Kanadijonizmas

Kiekvienoj šaly ir kiekvienam laikotarpy pasireiškia tam tikri judėjimai, kurie atspindi didžiumos žmonių dvasią. Aną kartą per radio debatuodamas Suvienytų Valstijų Komunistų Partijos sekretorius Earl Browder pareiškė, kad amerikonizmas reiškia revoliucines Suvienytų Valstijų tradicijas. Washingtonas ir Lincolnas ir kiti buvę geriausi amerikonai. Tas tradicijas šiandien nešąs prezidentas Rooseveltas. Kaip anų laikų didvyrių darbai sutapo su plačių masių norais, taip šiandien Roosevelto politika turi pritarimą didžiumos Suvienytų Valstijų žmonių, laisvę ir demokratiją mylinčių žmonių. Mat, tokia politika yra naudinga plačioms masėms, taikai ir demokratijai. Tai progreso politika.

Kanada irgi turi labai garbingas tradicijas ir tų tradicijų gaivintojus. Šimtą metų atgal tikri Kanados ir laisvės mylėtojai, Mackenzie ir Papineau vadovybėje, buvo sukilę prieš tuos, kurie Kanadą ir jos žmones išnaudojo savo tikslams. Tie žmonės, nors tuo laiku nelaimėjo, padėjo pamatus Kanados demokratijai. Jei ne tos kovos, šiandien Kanada būtų dar suspausta feodalistinių liekanų. Gi dabar, kada fašizmas grumoja demokratijai sunaikinimu, vėl išlindo į priešakį to paties vardo vyrai — makpapiniečiai. Nujausdami, kad kova už demokratijos sunaikinimą prasidėjo Ispanijoj, šimtai jų tenai vyko ir grūmėsi su fašistų gaujomis. Draugas Edwardas, kalbėdamas Massey Hall mitinge, pareiškė: "Mes tenai vykome ne vien del humaniškumo. Mes tenai vykome dar ir todel, kad tenai pirmieji Kanados demokratijos gynimosi apkasai." Aldermanas Stewartas Smithas šiuos makpapiniečių žygius pavadino dvidešimto amžiaus kanadijonizmu. Tai labai teisingas pavadinimas. Nes makpapiniečių žygiai reiškia šiandieninę Kanados demokratų dvasią.

Žmonės, kurie galvoja apie įsteigimą fašistinės diktatūros, turėjo ateiti į Massey Hall ir pažiūrėti į tuos vyrus. Keli iš jų buvo su nupiautom kojom. Kiti, kaip buvo paaiškinta, buvę sužeisti net po kelis kartus. Šitie ir šimtai tūkstančiai kitų mokės parodyti dar didesnį pasišventimą ir pasiryžimą, jei kas kėsinsis ant Kanados demokratijos.

Bombardavimai Nieko Nepadės

Paskutiniu laiku Anglijoj buvo daug eksplozijų. Valdžios agentai aiškina, kad tai Airijos nepriklausomybės šalininkų darbas. Jie norį tuomi priversti Angliją ištraukti iš Airijos visą kariuomenę ir suteikti Airijai pilną nepriklausomybę. Galimas daiktas, kad taip ir yra.

Jeigu ištikrųjų tuos sprogdinimus įvykdė Airijos nepriklausomybės šalininkai, už tai jų pagirti negalima. Tokie darbai nieko gero jiems neduos, o dar pakenks. Pirmiausia, tai per eksplozijas dažnai žūsta daug nekaltų žmonių. Kita, tokie darbai sukelia žmonėse didelį pasipiktinimą ir sumažina pritarimą net tos pačios šalies gyventojuose. Ant galo, duoda progą pačios Anglijos imperialistams sustiprinti savo režimą.

Rusijoj buvo tokių, kurie manė carizmą panaikinti žudant carus ir jų valdininkus. Bet su tuo jie nieko nelaimėjo. Tokie veiksmai tik užtraukė didesnį persekiojimą. Leninas prieš tai griežtai kovojo. Todel ir šiandien visi komunistai ir jų simpatikai prieš individualį terorą griežtai kovoja. Norint ko atsiekti reikia turėti visuomenės pritarimą. Kuomet visuomenė remia ir net aktyviai dalyvauja, tuomet galima daug ką nuveikti, daug ko atsiekti. Spalio revoliucija yra geras pavyzdis. Žmonių valios negalėjo nugalėti nei užsienio intervencija, nei sunkios gyvenimo sąlygos. Ispanija yra kitas pavyzdis. Žmonės pasirengę mirti stati, negu paskui šliaužioti ant kelių prieš fašistinius diktatorius.

Airijos komunistai irgi prieš tuos teroristinius išstojimus.

"Sesutė: "Ar tamsta vedęs?"
Ligonis: "Ne, tik nupuoliau žemyn trepais."

APŽVALGA

Ispanijoj Taikos Nesimato

Čemberlenas ir kiti mano, kad jei tik Frankas laimėtų, tai Ispanijos karas pasibaigtų. Bet jeigu, daleiskim, Frankas ir laimėtų, karas vistiek dar nesibaigtų. Tik paskaitykite, ką Toronto Daily Star rašo:

"Juo generolas Frankas arčiau pergalės, tuo didesnis pavojus jo autoritetui. Musolinis ir Hitleris ant jo pykstą, kam jis davė Anglijai prižadą, kad fašistams užvaldžius Ispanija būtų neutrali laike susikirtimų tarp diktatorių ir demokratų. Atrodo, kad Frankas užtikrino Paryžių, kad Italijos kareiviai bus ištraukti. Musolinis turi pilną kontrolę ant Franko oro jėgų, o Hitleris ant sunkiosios artilerijos ir ant Franko technikų. Abu diktatoriai komanduoja apie 60,000 Franko vyrų, taipgi jie gali tikėtis gauti paramą iš navariečių, gerų kovotojų, kurie nori, kad valdžion būtų pastatyti karlistai, nežiūrint to, kad Frankas to nenori.

"Sukilėlių generalisimas buvo priverstas priimti socialistinę politiką, kad laimėti ispanų pritarimą. Kaip atrodo, ekstremistai karininkai, žemvaldžiai ir dvasiškiai jaučia, jog jų viltys neišsipildys, nežiūrint kuri pusė laimės. Tie elementai, kurie atsakomingi už šitą karą, jau dabar jaučia, kad Frankas juos išdavęs. Hitlerio ir Musolinio pakurstyti, šitie elementai gali labai greitu laiku išeiti prieš Franką. Laukti kol Frankas visus lojalistus nuginkluos, yra labai pavojinga, nes Frankas gali tapti per stipriu del jų. Todel apgalėjimas ginkluoto lojalistų pasipriešinimo didina pavojų sukilimo prieš Franką."

Kitais žodžiais tariant, Musolinio ir Hitlerio agentai rengiasi prie naujos provokacijos — provokacijos nusikratyti ir generolu Franku, kuris patarnavo jiems iki šioliai. Jie Franku nebepasitiki. Jiems norėtųsi pasiimti Ispaniją pilnon savo kontrolėn. Bet mano, kad Franką gali išgelbėti tik Franko šalininkų ir lojalistų susitaikymas kovai prieš Musolinio ir Hitlerio agentus ir jų jėgas.

Pradeda Atsipeikėti

Municho konferenciją, sudraskiusią Čekoslovakiją Vokietijos, Lenkijos ir Vengrijos naudai, daugelis labai aukštino, ypatingai šalininkai tų valdžių, kurios aktyviai dalyvavo Čekoslovakijos sudraskyme. Tačiau dabar daugelis jų pradeda atsipeikėti. Štai ką dabar sako Lenkijos katalikų partijos vadas Korfanty:

"Lenkijoj dabar mažai žmonių, kurie nepripažintų, kad Municho konferencija, kuri sunaikino Čekoslovakiją, pamatiniai pakeitė tarptautinę padėtį ir pažeidė Lenkijos svarbumą."

Kitas dešinysis Lenkijos politikas profesorius Stronskis dar aiškiau kalba:

"Nei viena individualinė valstybė, esanti Vokietijos kaimynystėj, nepajėgs pasekmingai apsiginti nuo Vokietijos."

Štai kur pastatė mažesnes Europos valstybes Municho konferencija. Jeigu Čekoslovakija dar būtų tokia, kokia ji buvo pirmiau, padėtis būtų visai kita.

Profesoriaus Sronskio manymu, visoms mažesnėms valstybėms tik vienas kelias, tai bendrinti savo jėgas. Jis sako:

"Jeigu Baltijos valstybės, Lenkija, Čekoslovakija, Rumunija ir Jugoslavija veiktų išvien, tai jos galėtų pasakyti Vokietijai: Mes norim draugingų santykių su Vokietija, bet mes nenorim, viena po kitos, patekti jos įtakon. Todel mes visos susivienijam prieš Vokietijos agresyvišk u m ą. Mes gerai suprantam, kad jeigu Vokietija įsivyraus Centralinėj Europoj, tai mūsų nepriklausomybei tikrai ateina galas."

Pažangūs žmonės tą sakė jau senai. Dabar pradeda suprasti ir tie, kurie pirmiau sakė, kad Municho konferencija pasitarnavo taikai.

Kodel Hitleris Mažai Kalba Apie Rytus

Nežiūrint to fakto, kad Hitleris turi planą įsteigti didelę Ukrainą, paskutiniu laiku apie tai jis mažai kalba. Jo akys nukreiptos ne į Rytus, o į Vakarus. Kame priežastis? Tam yra daug priežasčių.

Kurie atydžiai seka Europos politiką, sako, kad Hitleriui trūksta jėgų. Mat Sovietų Sąjunga tai ne Čekoslovakija ar Ispanija. O talkos jis negali gauti. Musolinis nenorįs Hitleriui padėti visai. Pirma todel, kad Italija kariauti negali. Jos karas Etiopijoj, o dabar Ispanijoj žymiai ją nuvargino. Gi naudos iš tų karų dar negavo. Kita, Musolinis mato, kad padėdamas Hitleriui kariauti prieš Sovietų Sąjungą jis vargiai ką gautų. Jis dabar reikalaująs, kad Hitleris jam padėtų šį tą sugriebti. Jis norįs, kad Hitleris padėtų jam gauti Korsiką ir kitus plotus iš Francijos.

Drg. P. Zuikis, daugiausiai pasidarbavęs Timminse laike pereito Liaudies Balso vajaus. Anais metais jis gavo labai daug skaitytojų ir laimėjo dovaną.

Lygiai Kalta ir Mūsų Šviesuomenė

Dr. A. L. Graičiūnas Vilny, Moterų Skyriuje bara motinas:

"Žiūrėk, kad tavo dukrelė, kurią tu taip myli ir augini, išaugtų grakšti, graži ir sveika. Kad jos pagražinimui nereikėtų dažyti raudonai išblyškusias lūpas, tepti spuoguotą pumpuruotą veidą, apibarstyti miltais ir mėginti žmonių akis apmonyti. Žmonės vistiek mato, nors gal ne visi. Aštri akis mato ir per miltų klodą tavo dukrelės išblyškusį, spuoguotą veidą. Tik iš mandagumo tyli.

"Negeriaus darosi ir su tavo sūneliu. Jis irgi išblyškęs, mažakraujis ir žiopliškos išvaizdos. Nėra ko gėrėtis ir girtis. O ar žinai, brangioji motina, kad tu atsitiktinai augini savo mylimus kūdikius ir tankiai, it tąjį vilką, lapę ar katę mirtinai užnuodiji per nežinojimą kaip maitinti savo kūdikius, kad jie išaugtų sveiki, gražūs, liksmi ir energingi? Taip! Tu juos užnuodiji dar kūdikystėj netinkamu maistu. Tavo mylima dukrelė, kad užslėpti nuo žmonių akių savo motinos nežinystę auginime kūdikių, storai miltais apibarsto savo jauną veidelį ir išblyškusias lūpas raudonai nudažo.

"Taip! Tu moki žąsį, antį ir poną bekoną auginti, bet prieš ištekant nepasimokinai kaip savo tikrus kūdikius auginti. O gal tau atsitiktinai kūdikiai atsirado, be motinystės jausmų? Na, tai šlame atsitikime pateisinimo nudien tau nėra. Nori nenori, turi žinoti. Mokslas yra visagalis . . . 'badas, maras, karas, liks tik atmintyje!' Nori žengti į motinystės stoną, prisirengk. Išmokai žąsis nupenėti, išmok ir savo tikrus kūdikius auginti ir auklėti; tai motinos pirmiausia pareiga. Vyrai vaikų negimdo; gamta paskyrė tave moterį būti motina, tad eik pareigas motinos garbingai ir išdidžiai sėdėdama soste motinystės, kad netik lietuviai gėrėtųsi, bet visas pasaulis."

Moterų skyriaus redakcija savo prieraše sako, kad už vaikų auklėjimą tiek pat atsakomingi ir tėvai. Tai tikra tiesa. Bet prie jos reikia dar pridėti.

Mūsų manymu, mūsų šviesuomenė; ypatingai gydytojai, sveikatos saugotojai, taipgi neša tam tikrą atsakomybę. Tokius dalykus, kokius kelia Dr. Graičiūnas, reikėjo iškelti daug anksčiau.

Teisybė, kad ne visur galima viską suversti ant skurdo. Daugelyje atsitikimų kalčiausias nežinojimas. O tą nežinojimą galima buvo žymiai sumažinti teikiant visokius patarimus per darbo žmonių spaudą. Visa nelaimė, kad iki šiol mūsų šviesuomenė buvo apie tai pamiršusi. Tik dabar nekurie mūsų mokslo vyrai tą ledą pralaužė. Už tai dabar reiktų daugiau padirbėti.

Draugė J. Bukauskienė, winnipegietė, daug pasidarbavusi ir šiame Liaudies Balso vajuje, kaip ir praeitais metais.

Draugė **Purienė**, winnipegietė, daug pasidarbavusi pereitame Liaudies Balso vajuje, taipgi aktyvi Liaudies Balso bendradarbė.

AUKOS

Drg. W. Smith, Long Lake, Ont., prisiuntė dar 35 cnt. aukų, kurias gavo jau vajui pas baigus.

Drg. A. G., Porcupine, Ont., prisiuntė $3.00 Ispanijos kovotojams aukų. Po $1.50 aukavo jis ir J. G.

Drg. P. Zaleskienė, Edmonton, Alta., paskutiniu siuntiniu prisiuntė dar $1.50 surinktų aukų.

Per drg. Anne Buzas, Kirkland Lake, Ont., gauta $3.75. Aukavo: J. Višniauskas ir B. Vaička po 50 cnt.; devyni po 25 cnt.; ir penki po 10 cnt.

Per drg. J. Bučinską, Spirit River, Alta., gauta $1.00. Aukavo: S. Misunas 50 cnt. ir G. Bučinsky ir B. Rimkunas po 25 cnt.

Per drg. O. Gaučį, Windsor, Ont., gauta 70 cnt. Aukavo: Batulevičius 50 cnt. ir du po 10 cnt.

Per drg. L. Svirplį, Windsor, Ont., gauta $2.40. Aukavo: Masauskas ir W. Gros po 50 cnt.; vienas 30 cnt.; du po 25 cnt. ir šeši po 10 cnt.

Per drg. P. Pergelen, Windsor, Ont., gauti $1.50. Aukavo: M. Jockiw ir T. Dubiky po 50 cnt.; vienas 25 cnt.; vienas 15 cnt. ir du po 10 cnt.

Perdrg. S. Kunsaitį, Windsor, Ont., gauta 35 cnt. Aukavo: Kunsaitis 25 cnt. ir Stankus 10 cnt.

Drg. F. Skalandis, Montreal, per drg. M. Gudą pridavė surinkęs $1.00.

Drg. Knistautienė, Montreal, per drg. E. Juškevičaitę paaukavo 50 cnt.

Per drg. Mikniutę, Montreal, gauta 50 cnt. Aukavo M. Kazlauck ir P. Kilkenny po 25 cnt.

Per drg. P. Skripkienę, Montreal, gauta 75 cnt. Aukavo: J. Makaravičius 25 cnt.; keturi po 10 cnt. ir du po 5 cnt.

Drg. A. Bubelis, Montreal, paaukavo 85 cnt.

Drg. A. Stanaitis, Montreal, per drg. E. Juraitienę paaukavo $1.00.

Per drg. V. Naujokaitį, Montreal, gauta $1.35. Aukavo: keturi po 25 cnt.; trys po 10 cnt. ir vienas 5 cnt.

Per drg. V. Bunkų, Montreal, gauta $1.50. Aukavo: keturi po 25 cnt. ir vienas 50 cnt.

Per drg. B. Malinauskienę, Montreal, gauta $1.65. Keturi aukavo po 25 cnt.; vienas 15 cnt. ir penki po 10 cnt.

Per drg. V. Bunkienę, Montreal, gauta $2.00. Keturi aukavo po 25 cnt.; vienas 20 cnt.; vienas 15 cnt.; šeši po 10 cnt. ir vienas 5 cnt.

Per drg. M. Paragį, Montreal, gauta $2.00. Aukavo: M. Paragis 45 cnt.; penki po 25 cnt. ir trys po 10 cnt.

Per drg. M. Čekaitienę, Montreal, gauta $2.00. Du aukavo po 25 cnt.; vienas 20 cnt.; vienas 15 cnt.; penki po 10 cnt. ir trys po 5 cnt.

Per drg. A. Keršį, Montreal, gauta $2.00. Aukavo: J. Fisher 50 cnt.; Belzak 25 cnt.; I. Colleratte 30 cnt.; du po 15 cnt.; šeši po 10 cnt. ir vienas 5 cnt.

Administracija

PASTABOS

Makpapiniečiai Nuplovė Nuo Kanados Gėdą

Pereitą pirmadienį makpapiniečių sutikimo mitinge Massey Hall kalbėdamas Dr. Salem Bland pasakė:

"Kaipo kanadiečiai, mes džiaugiamės, kad kanadiečiai vyko Ispanijon. Jeigu kanadiečiai nebūtų nuvykę, Kanada nebūtų galėjusi nusiplauti gėdą."

Ištikro, jei ne tie savanoriai, Kanados vardas ispanų ir bendrai visų demokratų akyse būtų labai juodas.

Kanados valdžia, uždrausdama parduoti ginklus teisėtai Ispanijos liaudies valdžiai, Kanados vardą labai pažemino.

* * *

Hitleris Reikalausiąs Sugrąžinti Kontribucijas?

Maurice Hindus, pasauliniai pagarsėjęs rašytojas, Toronte kalbėdamas pareiškė, kad neužilgo Hitleris pareikalausiąs sugrąžinti Vokietijai visas pokariniu laiku išmokėtas kontribucijas.

Kadangi Hitleris reikalauti pripratęs, galimas daiktas, kad jis iškels ir šitą reikalavimą.

* * *

Nori Pagydyti Redaktorius

Lietuviams gerai žinomas Dr. A. L. Graičiūnas Laisvėj bara tuos redaktorius, kurie spausdina antisovietinius raštus. Jis jiems sako:

"Užsidarę keturiose sienose ir nemato, kad skaitytojai jūsų laikraščių išaugo iš kūdikystės laikų mąstymo!"

Geras daiktas, kad gydytojai susirūpina gydymu antisovietine liga sergančių redaktorių. Gal jiems geriau pavyks, kaip kitiems.

* * *

Prezidentas Rooseveltas Netekęs Proto

Kadangi prezidentas Rooseveltas pritaria pardavimui ginklų Francijai ir Anglijai, tai Italijos ir Vokietijos fašistai labai puola.

Italijos spauda Rooseveltą vadina "proto ligoniu." Suvienytų Valstijų Kongresas esąs pilnas "žydų ir gengsterių."

Tai tikri "azijatai" tie fašistai, mūsų socialistų žodžiais tariant.

* * *

Džiaugiasi, Kad Budeliai Laimėjo

Toronto Evening Telegram džiaugiasi, kad Barcelona pateko sukilėliams. Girdi, galų gale žmonės išliuosuoti iš baisiausio teroro.

Bet gi faktai kalba visai kitaip. Nuo tų geradarių šimtai tūkstančių pabėgo, kurie galėjo pabėgti.

Kita, Franko gaujos turi ant sąrašo arti milijono asmenų, kurie bus arba sušaudyti, arba įmesti į kalėjimus ir koncentracijos stovyklas.

Patys fašistai sako, kad prasidės masinis priešų žudymas.

Kaipo krikščioniškam laikraščiui, meluoti negražu.

* * *

Šildosi Patys ir Kitus Šildo

Vilnis praneša, kad Amerikos Darbo Federacijos biurokratai besišildydami Floridoj padarė kelis tarimus, kurie galės pasitarnauti tik išnaudotojams.

Jie nutarę organizuoti tekstilės uniją, nors tokia unija jau yra, tik po CIO vadovybe. Vadinasi kišti tekstilės unijai koją.

Taipgi nutarę tyrinėti mokytojų uniją, ar nėra ji komunistinė.

Vadinasi, patys besišildydami šildo išnaudotojus.

J. Yla

Mokslas, Technika ir Įvairenybės

Vaikų Pastatyti ir Operuojami Geležinkeliai

Jeigu jūs norėtumėt dalyvauti Babčintsy kaimo, Sovietų Ukrainoje, kolektyviečių surengtame javų nuvalymo festivalyje, žmonės jums pasakytų: "Jūs turite važiuoti automobilium, nes ta vieta už dvidešimt penkių mylių nuo artimiausio geležinkelio."

Tačiau kada jūs atvyktumėt, vietiniai gyventojai užprotestuotų už laikymą Babčintsy miestelio be geležinkelio.

— Mes turime geležinkelį, — jie sako. — Nors jis nesiranda ant žemlapio ir mūsų stoties nėra jūsų tvarkraštyje, tačiau viskas yra.

Jie pasididžiuodami parodys mažutį geležinkelį — ne žaislinį, bet tikrąjį, kuriuo rieda motorinis garvežis, vilkdamas mažus vagonėlius ir taip ant karto veža tuziną keleivių.

— Mes patys jį pastatėme, patys jį operuojame. Eikite čion, mes jus pavežinsime, bet turite nusipirkti bilietą, — jums paskelbs vaikai.

Tai vienas iš dvidešimties mažųjų geležinkelių, dabar operuojamų Sovietų Sąjungoj. Du tokie geležinkeliai randasi Maskvoj. Visoj SSRS stato dar 12 naujų. Babčintsy geležinkelis nėra pirmutinis vaikų geležinkelis, o antras. Jį nutiesė kaimo berniukai ir mergaitės savo gyvenime nematę geležinkelio.

Pirmutinis toks geležinkelis buvo nutiestas Georgijos respublikos sostinėj, Tbilisi mieste. Čionai, Kaukazo kalnų pašlaitėj, prie Kura upės randasi puikus miesto parkas. 1934 metais sujudo nuo 10 ligi 17 metų jaunuoliai ir po geležinkelių komisariato vadovybe nutiesė mylios ilgumo į kalną einantį mažąjį geležinkelį. Šiuo geležinkeliu važiuoja maži garvežiukai, bet aukštesni už jų mechanikus. Trijuose puikiai įrengtuose vagonėliuose randasi dvylika sėdynių suaugusiems ir gali sutilpti dukart tiek jaunuolių. Traukinėliai eina poilsio dienomis ir pomokyklinėmis valandomis, tačiau pirmais metais padarė 3,600 važiavimų ir pervežė apie 67,000 keleivių.

Pasklidus žinioms apie šio geležinkelio pastatymą, visoj šalyj vaikai susirūpino savų geležinkelių statyba. Tuojau tokį geležinkelį pasistatė Babčintsy miestelio vaikai. O dabar savo darbo vaisiais jau naudojasi Donbaso anglies rajono, Krasnajarsko, Otdykh, Erivano, Gomelio ir kitų apylinkių jaunuoliai.

Prie kiekvieno geležinkeliuko visus darbus atlieka berniukai ir mergaitės. Jaunieji mechanikai praveda kelią, sustato signalinius aparatus, telefonus, telegrafo sistemą, semaforus ir pasigamina vagonėlius. Viską pasidaro patys, išskyrus šruotus, spyruokles ir ratus.

Pradedant statyti kiekvieną geležinkeliuką, prasideda ir paties veikimo sistematizacija. Iš gabumus turinčių jaunuolių išsivysto inžinierių, stoties viršininkų ir jų asistentų, iešmininkų, bilietų pardavinėtojų, traukinių viršininkų, konduktorių, inspektorių, telegrafistų ir elektros mechanikų klasės. Čionai nėra lyties diskriminacijos — berniukas ar mergaitė, jeigu tik turi bent kokiai klasei gabumus, joj ir veikia.

Komplikuočiausias mažųjų geležinkelis yra Mažasis Stalino Geležinkelis, esantis Dniepropetrovske, šale didžiosios hydroelektros stoties. Šis geležinkelis yra pastatytas pagal paskutinius technikos reikalavimus. Prie Komsomolskaja stoties, kurioj randasi puikus laukiamasis kambarys, žaidimams salė, technikos paroda, pirmosios pagalbos stotis, radio kambarys, restoranas, paštas, taupmenų bankas, bagažo skyrius ir kiti moderniškos stoties patogumai, vaikščioja jaunieji bilietų agentai ir šaukia: "Bilietas 25 kapeikos!"

Prie savo deskos visuomet sėdi jaunas stoties viršininkas ir duoda kitiems skyriams reikiamus įsakymus. Traukinys išeina keturių mylių greitumu per valandą, 75 centimetrų pločio geležinkeliu; pravažiuoja pro iešmus, semaforus, vėliau 30 metrų ilgio tunelį ir įvažiuoja į Žovten stotį. Toliau pervažiuoja kitą tunelį ir ratu apvažiavęs vieną mylią ilgio sugrįžta į Komsomolskaja stotį. Toj kelionėj traukinys, susidedantis iš garvežio ir šešių vagonėlių, pravažiuoja visus tikruosius geležinkeliuose esančius įrengimus ir kliūtis. Stotyje atsibūna tikrasis judėjimas, o tarnybiniam personale stropus pareigų ėjimas: iešmininkai daboja iešmus, kelio prižiūrėtojai tikrina bėgius, mechanikai peržiūri vagonų ratus, garvežių valytojai valo garvežius, konduktoriai stropiai tikrina bilietus, o stoties personalas prižiūri signalizaciją ir aptarnauja jaunuosius keleivius, kurių pilni traukinėliai. Šį geležinkelį operuoja veik tūkstantis vaikų. Jis veikia poilsio dienomis ir kiekvieną dieną pasibaigus mokslui mokyklose. Darbas eina pamainomis, po dvi valandas pamaina. Uniformuoti pareigūnai savo pareigas atlieka puikiai, ką liūdyja ir jų atliktas darbas. Štai, šia linija jie pervežė 150,000 vaikų ir suaugusių, bet neturėjo nei mažiausios nelaimės.

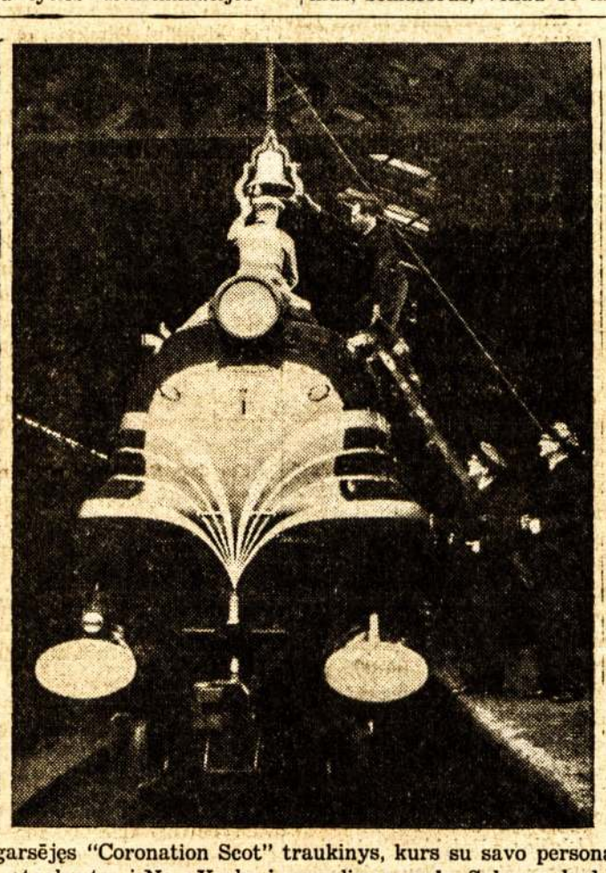

Pagarsėjęs "Coronation Scot" traukinys, kurs su savo personalu bus atgabentas į New Yorką į pasaulinę parodą. Sakoma, kad šis Anglijos traukinys yra greičiausias visam pasauly.

Kaip kam gali atrodyti, kad tai paprastas vaikų žaislas, tačiau kiekvienas pedegogas žino, jog tai ne žaislas, o aukščiausio laipsnio mokykla. Nuo dešimties metų amžiaus jaunuoliai gauna

Šitaip vadina Šiaurinėje A. vą, energiją. Eidami atsakomingas pareigas priauga prie technikos, išsiauklėja savidisciplinos ir išmoksta būti puikiausiais geležinkeliečiais. Kaip ir visą Sovietų pramonę, taip ir šiuos geležinkelius valdo tarybos. O jaunųjų geležinkelių taryba sako, kad geležinkeliečių personalo nariu gali būti tik tas "vyras ir moteris," kurie geriausia mokinasi mokyklose. Todel kiekvienas mokyklos mokinys gerai mokinasi ir stengiasi, kad eidamas į parką galėtų užsivilkti bent kokią geležinkeliečio uniformą.

(Pagal Railroad Magazine)

TORONTO, Ont. — Harold Gibbons, 17 metų amžiaus jaunuolis, šiomis dienomis gatvėkarin lipdamas nusilaužė koją. Ligoninėj paaiškėjo, kad tokia nelaimė jam pasitaikė jau 40-tu kartu. Viena koja buvus nulaužta 29 kartus, o kita 11 kartų.

Vargiai jūs tikėsite, kad čia motina ir duktė. Tačiau taip yra. Tai Crystal (kairėj) ir jos motina Priscilla, kurios dvynukių konvencijoj Chicagoj buvo išrinktos gražuolėmis. Jos dabar dirba naktiniame kliube New Yorke.

Stepų Velniai

genda laisvės ir tada niekas jo merikoje esančius laukinius arklius. Ispanai užkariaudami Meksiką atsigabeno iš Arabijos ir Šiaurinės Afrikos dar nepilnai prijaukintus arklius, kurie palikti savo valiai vėl virto laukiniais ir paplito po Šiaurinę Ameriką. Tokių laukinių arklių banda yra didžiausias džiaugsmas tikram gyvulių mylėtojui. Judrūs, žvalūs, linksmi, be jokių vergijos žymių. Kiekvienas jų judesys primena plačiuosius stepių plotus. Jungtinių Amerikos Valstybių vakaruose ir Kanadoje jų yra gana daug, pav., vienoje Montanoje jų priskaitoma apie 400,000.

Laukinių arklių keliaujančios bandos yra didžiausia nelaimė ūkininkams, nes per keliolika minučių gali sunaikinti visą farmą.

Laukinių arklių medžiotojai juos gaudo gyvus, kad galėtų parduoti farmeriams, ar serumo institutams, arba juos šaudo norėdami parduoti jų mėsą.

Laukinių arklių gaudymas nėra taip lengvas, kaip atrodo. Nemaža kovbojų netenka gyvybės, bet biznis lieka bizniu. Vikriai užmetus laso dar reikia sugebėti vienu šuoliu užšokti arkliui ant sprando, nes ant sprando lengviau išlaikyti, nekaip ant nugaros. Išsilaikyti viršuje yra būtina, nes nukritus žemėn laukia tikra ir skausminga mirtis. Toliau reikia pamažu prijaukinti, pripratinti prie žmogaus ir darbų. Tada jau gali parduoti. Būna, kad parduotas arklys pasigenda laisvės ir tada niekas jo nesulaikys, nei retežiai, nei tvoros. Pažįstamą šimelį, ar bėrį tenka kovbojui sugauti antrą kartą . . . ir parduoti jau kitam pirkėjui.

Serumo institutai daugiausia gamina gydomąjį serumą nuo nuodingų gyvačių įkandimo. Arkliams įleidžia gyvačių nuodų ir jų kraujas turi pagaminti priešnuodžius. Arkliai sunkiai kenčia, dejuoja, griežia dantimis, tai arklių pragaras. Jie tiek suliesėja, persimetę, sunykę, kad galima suskaityti kiekvieną kaulelį. Tikri mokslo kankiniai.

Nušautų arklių mėsą veža į arklienos konservų fabriką Vašingtone. Arklienos konservai pardavinėjami pačioje Amerikoje ir vežami Europon, nes amerikoniška reklama įtikino, kad plačiųjų stepių arklių mėsa esanti greiausias vaistas nuo plaučių ligų.

RADIUMO KASYKLOS

1904 m. Francūzijoj, Nožan siur Marn apylinkėse, buvo įrengtas pirmas fabrikas gauti radiumui iš urano rūdos. Jo reikalavo ligoninės ir mokslo įstaigos. 1904 m. vienas miligramas kainavo 10 dolerių, o 1914 m. 180 dolerių. Per pirmą dešimtmetį iškasė tik 60 gr. radiumo.

1922 m. įsteigtas radiumo fabrikas Oolene, kur perdirbama radioaktyvinė rūda iškasta belgų Konge. Pirmais metais jisai pagamino 15 gr. radiumo, o toliau po 4 gr. kas mėnesį ir jo kaina krito 1925 m. ligi 70 dolerių už 1 miligramą ir per metus parduota tik po 7 r. radiumo.

Daugiausia radiumo pagamina Port Hope fabrike, prie Ontario ežero. Čionai perdirbama rūda, kuri iškasama už 6,000 km. nuo tos vietos, Didžiosios Meškos ežero apylinkėse. Fabrikas veikia nuo 1928 m. Šitai rūdai apdirbti reikia suvartoti penkis kartus daugiau chemikalų, kaip rūdos, todel verčiau vieną rūdą vežti 6,000 km, o ne penkis kartus daugiau chemikalų. Dabar 1 gramas radiumo kainuoja 20 kilogramų aukso. Per metus čionai pagamina 100 gr. radiumo.

Tikimasi, kad pasiseks su laiku pagaminti dirbtiną radiumą, kuris būtų nepalyginamai pigesnis ir prieinamesnis ligoniams sergantiems vėžio liga.

TORONTO, Ont. — Dr. Gordon Jackson sako esą surasta, jog japoniški šepetukai dantims valyti turi korbunkulo bakterijų.

NIKOLAI OSTROVSKY — Iš Rusų Kalbos Vertė **PETRAS**

KAIP UŽSIGRŪDĖ PLIENAS

ROMANAS

(Tąsa)

— Kas ten? — šuktelėjo jis į tamsą.

Už lango šmekštelėjo figūra ir storas balsas atsakė:

— Tai aš, Žuchrajus.

Ant prielangės pasirodė dvi rankos ir lygiai su Povilo veidu išaugo Feodoro galva.

— Aš pas tave atėjau nakvoti. Ar priimsi, brolau? — sušnibždėjo jis.

— Na, žinoma, — draugiškai atsakė Povilas. — Koki gali būti čionais kalba? Lysk tiesiog per langą.

Ir stambi Feodoro figūra užpildė visą langą.

Feodoras ne tuojaus iš sykio atsitraukė nuo lango.

Jis stovėjo klausydamas. Mėnulis išplaukė iš už debesų apšviesdamas aiškiai kelią. Jis apžiūrėjo jį domingai ir kreipėsi į Povilą:

— Mes mamą išbudinsim? Ji tikriausiai miega?

Povilas papasakojo Feodorui, kad namuose, apart jo, nieko daugiau nėra. Jūrininkas pasijuto laisvesniu ir balsiau prakalbėjo:

— Paskiau mane, brolau, tie šunsnukiai ėmėsi sekioti jau nebejuokais. Nori suvesti sąskaitas už paskutinius įvykius stotyje. Jeigu darbininkai būtų buvę draugiškesni, tai mes laike pogromo būtume galėję tiems "ponaičiams" padaryti šaunų priėmimą. Bet, supranti, žmonės nedrįsta lysti į ugnį. Išjro. Už tai dabar paskui mane jie ir valkiojasi. Du sykiu ant mano galvos jau darė medžioklę. Šiandieną tik ką nepapuoliau. Prisiartinu, supranti, prie namo, žinoma, iš galukiemės, atsistoju prie tvarto. Žiūriu, sode kas tai stovi, prisispaudęs prie medžio, bet durtuvą pamačiau. Aš, suprantama, dūmiau iš tenais. Štai pas tave ir atidvoklinau. Čionais aš, brolau, ant keletos dienų pasiliksiu. Tu tam nebūsi priešingas? Na tad ir gerai.

Žuchrajus šniokščia, valydamas aplipusius purvu batus.

Povilas gana patenkintas Žuchrajaus atsilankymu. Paskutiniu laiku elektros stotis nedirbo ir jam vienam buvo gana liūdna tuščiam kambary.

Atsigulė. Povilas užmigo iš sykio, o Feodoras ilgai dar rūkė. Po to atsikėlė iš lovos ir pamažu basomis kojomis priėjo prie lango. Jis ilgai žiūrėjo į gatvę. Sugrįžęs į lovą pergalėtas nuovargio užsnūdo. Jo ranka pakišta po pagalve gatavai laikė revolverio rankeną.

* * * *

Netikėtas nakties laiku atėjimas Žuchrajaus ir drauge su juo gyvenimas bėgyje aštuonių dienų Povilui pasirodė labai įstabus. Pirmą sykį išgirdo iš jūrininko tiek daug jaudinančio, svarbaus ir naujo, kad tos dienos faktinai del jauno pečkurio tapo sprendžiamomis.

Jūrininkas, prispaustas, kaip pelė spąstuose, užuolandoj, naudodamasis verstinu nieko neveikimu, visą savo įtužimą ir aštrią neapykantą prieš petliuriškas gaujas, kurios užtroškino kraštą, perdavė godžiai klausančiam Povilui.

Žuchrajus kalbėjo aiškiai, ryškiai, suprantamai, paprasta kalba. Pas jį nebuvo nieko neišrišamo. Jūrininkas gerai žinojo savo kelią ir Povilas pradėjo suprasti, kad visas tas kamuolys įvairių partijų su gražiai skambančiais užvardinimais: socialistai revoliucionieriai, socialdemokratai, lenkiška socialistų partija — tai pagiežingi darbininkų priešai, ir tiktai viena revoliucinė, nesvyruojanti, kovojanti prieš visus išanudotojus partija — tai bolševikų partija.

Pirmiau Povilas tame klausime beviltingai painiojosi.

Ir didelio ūgio tvirtas žmogus, įsitikinęs bolševikas, jūros audrų užgrūdintas, narys R.S.D.R.P.(b) nuo 1915 metų, baltijos jūrininkas Feodoras Žuchrajus pasakojo žiaurią gyvenimo teisybę žiūrinčiam į jį užhipnotizuotomis akimis jaunam pečkuriui.

— Aš, brolau, vaikystėje taip pat buvau panašus į tave, — kalbėjo jis. — Gyvenau biednystėje. Žiūri, būdavo, į sočius ir pasipuošusius ponų vaikus ir neapykanta apima. Mušiau aš juos dažnai ir be pasigailėjimo, bet iš to nieko neišėjo, apart to, kad gaudavau nuo tėvo gerai išvanoti. Muštis su vieneta — gyvenimo nepagerinsi ir nepasuksi. Pas tave, Povilai, viskas yra, kad būti geru kareiviu už darbininkų reikalus, tiktai, kad tu per jaunas ir supratimą apie klasinius reikalus labai silpną turi. Aš tau, brolau, papasakosiu ir paaiškinsiu apie tikrą kelią, del to, kad aš matau, jog iš tavęs bus prasmingas vyras. Dabar ant visos žemės prasidėjo gaisras. Sukilo vergai ir senąjį gyvenimą turi nuskandinti į dugną. Bet tam darbui reikalingi drąsūs draugai, ne mamos sūneliai, ir liaudis yra tvirtos kilmės ta, kuri prieš mūšį nelenda į plyšius, kaip tarakonai, o muša priešą be pasigailėjimo.

Žuchrajus kirto kumščiu į stalą iš visos jėgos, atsistojo ir susikišęs rankas į kišenius, paniuręs, pradėjo vaikščioti po kambarį.

Feodorą slėgė nieko neveikimas. Jis labai gailėjosi, kad liko šiame miestelyje ir skaitydamas tolimesnį būvimą čionais betiksliu, savyje jis tvirtai nusprendė pereiti per frontą ir susilieti su raudonomis dalimis.

Mieste liko grupė susidedanti iš devynių narių, kurie turėjo vesti partinį darbą.

"Apseisit ir be manęs, o aš daugiau neturiu kantrybės sėdėti susidėjęs rankas. Užtenka ir to, kad nuėjo už dyką dešimts mėnesių," susijaudinusiai galvojo Žuchrajus.

— Kas tu esi Feodorai? — paklausė jį sykį Povilas.

Žuchrajus sustojo, susikišo rankas į kišenius. Jis iš sykio nesuprato klausimo.

— Ar tu nežinai, kas aš toks esu?

— Aš manau, kad tu esi bolševikas arba komunistas, — tyliai atsakė Povilas.

Žuchrajus nusišypsojo, juokdamas sudavė kumščiu į savo plačią krūtinę, apdengtą rainėtais marškiniais.

— Tas aišku, brolau. Tas yra toks faktas, kaip ir tas, kad bolševikas ir komunistas yra vienas ir tas pats. — Ir jis iš sykio pasidarė rimtas. — Sykį tu tą supranti, tai atsimink, kad niekam ir niekur apie tai kalbėti nereikalinga, jeigu nenori, kad man žarnų nepaleistų. Supratai?

— Supratau, — tvirtai atsakė Povilas.

Lauko pusėje pasigirdo balsai ir durys staigiai atsivėrė.

— Žuchrajaus ranka greitai įslinko į kišenių, bet tuojaus iš tenais tapo ištraukta. Į kambarį įėjo su aprišta galva Serežka Bružakas, sublogęs, išbalęs. Paskui jį įsekė Valė ir Klimka.

— Sveikas, velniūkšti,—šypsodamas Serežka padavė ranką Pavkai. — Mes pas tave trijuose į svečius atėjome. Valė manęs vienos neleidžia, bijosi. O Klimka Valės vienos neleidžia, taipgi bijosi. Jis nors ir rudas, bet visgi supranta ką kur leisti vieną pavojinga.

Valė rankomis užsidengė veidą.

— Tai plepys, — nusijuokė ji. — Jis Klimkai šiandieną gyventi neduoda.

Klimka patenkininčiai šypsodamas rodė balsu dantis.

— Na ir ką gali padaryti su sergančiu žmogum? Puodas apdaužytas, tai ir plepa.

Visi nusijuokė.

Serežka, dar neatsigavęs nuo smūgio, atsibaladojo į Pavkos kambarį ir greitai tarpe jų užvirė gyva kalba. Visada linksmas, juokaujantis, Serežka dabar tylus ir nusiminęs pasakojo Žuchrajui, kaip jam petliurietis uždavė smūgį.

Žuchrajus gerai pažinojo visus atsilankiusius pas Povilą. Jis nesykį buvo pas Bružakas. Jam patiko tie jaunuoliai, dar nesuradusieji kelio kovų sukuryje, bet aiškiai išreiškianti savo klasės siekius. Ir jis atydžiai klausėsi jaunuolių pasakojimų apie tai, kaip kiekvienas iš jų pagelbėjo slėpti pas save žydiškas šeimynas, gelbėdami juos nuo pogromo. Tame vakare jis daug kalbėjo apie bolševikus, Leniną, pagelbėdamas kiekvienam iš jų suprasti apie dabartines kovas.

Vėlai vakare Povilas palydėjo svečius.

Žuchrajus vakarais išeidavo ir sugrįždavo vėlai nakčia. Jis vedė pasikalbėjimus su savo draugais, ką jie turės veikti jam išva-

Lietuvoje

APMUŠĖ ČIGONUS ČIGONŲ KARALIAUS SOSTINĖJE

Šeduva. — Kaip žinoma, Lietuvos čigonai savo karalium laiko Joną Arlauską, apie 70 metų amžiaus, gyvenantį Šeduvoje, Panevėžio apskrityje. Savo "karalių," tur būt, visi Lietuvos čigonai žino, nes įvairiais reikalais į jo "sostinę" — Šeduvą iš visur atvyksta čigonų. Del to ir Šeduvos rinkoje kiekvieną jomarko dieną čia čigonų pilna. Gal del to, kad pašonėj turi savo "karalių," čigonai Šeduvos rinkoje per jomarkus labai drąsūs ir įžūlūs. Maininkaudami ir prekiaudami arkliais apgauna daug žmonių. Jeigu tik kas čigonams nepatinka, jie Šeduvoje tuojau kelia triukšmą ir muštynes.

Anąsyk per vieną turgadienį čigonai derėjo vieno ūkininko arklį. Bederant kilo ginčai ir čigonai pradėjo ūkininką mušti. Tai pamatę kiti ūkininkai čigonų elgesiu pasipiktino ir mušamą ūkininką užstojo. Subėgę daug čigonų palaikė saviškio pusę. Tuo tarpu čigonas Jablonskis akmeniu sviedė ūkininkui Čingai į kaktą, kuris nuo smūgio apsipylė krauju ir krito ant žemės. Jablonskio žygis ūkininkus galutinai išvedė iš kantrybės ir jie nutarė čigonus "pamokyti." Apie 200 vyrų — ūkininkų puolė čigonus ir stūmė juos lauk iš turgavietės. Čigonai mėgino priešintis, bet neįstengė. Jie būtų smarkiai gavę mušti, bet įsikišo policija ir ūkininkų puolimą sulaikė.

Po tos atakos dabar čigonai Šeduvos turgavietėje esą gana mandagūs ir sukalbami, nes bijo, kad į Šeduvos turgavietę jie gali būt visai neįleidžiami.

DEMOKRATIJOS GYNĖJUI ATĖMĖ LIETUVOS PILIETYBĘ

Kaunas. — Kauniečio B. sūnus studijavo Paryžiaus universitete, bet kilus Ispanijos korui idealistas studentas nutraukė mokslą ir stojo į vyriausybininkų armiją ir dabar buvęs divizijos vadu. Kadangi tas aukštas kariškis nepatiekė dokumentų, kaip numato naujos pilietybės įstatymas, tai kaip rašo kauniškė spauda, iš jo Lietuvos pilietybė esanti atimta.

IŠ PRIVERČIAMOJO DARBO STOVYKLOS

Kaunas. — Patalpintieji priverčiamojo darbo įstaigose asmenys per dieną turi dirbti 10 valandų; nuo 7 ligi 17 valandos. Jie šiuo metu dirba: sniegą kasa, arklius šeria, malkas skaldo, akmenis verčia, suveža ir panašiai. Jei kuris asmuo darbo negauna, o tokių yra maža, turi eiti rikiuotėn.

Dr. Karvelis dabar sniegą kasa. Darbo felčeris jį yra atleidęs nuo rikiuotės. Felčerio pažymėjimus apie ligas ir apie galėjimą ar negalėjimą dirbti darbą vykdo įstaigos viršininkas.

Atlikusiems bausmes priverčiamojo darbo įstaigose asmenims, kurie neturi pinigų, apmokama kelionė sugrįžti į namus, o tiems, kurie pinigų gauna iš namų pirkti maistui, sudaromos sąlygos, kad tų pinigų neišleistų, bet pasiliktų ligi išvykimo iš įstaigos, nes turintiems pinigų įstaiga grįžimo kelionės neapmoka.

Kai kurie patalpinti priverčiamojo darbo įstaigoje asmenys gauna pinigų iš savo šeimos, pažįstamų bei draugų. Apie pinigų gavimą pranešama žodžiu.

LIKVIDUOJA NEKILNOJAMĄJĮ SVETIMŠALIŲ TURTĄ

Kaunas. — Nors pagal Žemės reformos įstatymą, svetimšaliai Lietuvoje negali valdyti nekilnojamąjį turtą, bet ligšiol jie vis to turto nelikviduoja. Dabar Lietuvoje esą dar apie 150 svetimšalių, turinčių dvarus ar ūkius Lietuvoje. Po truputį svetimšaliai savo turtą Lietuvoje likviduoja.

Nemaža ūkių globoja žemės reformos valdyba, kurių savininkai prieš Did. karą arba karo metu yra apleidę Lietuvą.

Vasario 18 d. skelbiamos pirmosios varžytinės Žemės reformos globojamiems ūkiams parduoti. Per tas varžytines bus parduodama 20 tokių ūkių ir grafo Šuazelio du žemės sklypai.

ERELIAI PUOLA PAUKŠČIUS

Kiduliai. — Jau kuris laikas, kai Šakių apskrityje, Kidulių apylinkėse pasirodė didelių erelių, kurie ne tiktai medžioja kiškius, stirnas, bet labai dažnai ūkininkams pridaro daug nuostolių, pildami ir grobdami naminius paukščius. Ūkininkai pageidauja, kad bent brakonieriai susidomėtų tų plėšriųjų paukščių sunaikinimu.

Grupė Vokietijos žydų vaikučių džiaugiasi, kad gauna prieglaudą. Ši fotografija nuimta vykstant į Londoną, iš kur buvo pasiųsti į kitas demokratines šalis, kur žydai nepersekiojami.

NUODIJASI ANODIJA

Vištytis. — Jau daug metų, kai Vištytyj ir apylinkėse įsigalėjęs labai blogas paprotys vartoti, kaip svaigalus, dropą (anodiją). Šito biauraus skysčio, kuris kontrabandos keliu gaunamas iš okupuotos Lietuvos, čia sunaudojama labai daug. Žmonės su pamėgimu jį geria stikleliais, valgo su cukrum, varvina ant lūpos, ant rankos ir išsigalvoja dar kitokių jo vartojimo būdų. Žmonės prie dropo pripranta, kaip pypkorius prie tabako ar alkoholikas prie degtinės, o nuolat jį vartodami labai dažnai nustoja darbingumo, kartais visai paliegsta. Jų vaikai gema liguisti su ryškiais palinkimais į idijotizmą. Tik šituo reiškiniu ir išaiškinimas reiškinys, jog Vištytyj idijotų yra proporcingai žymiai daugiau, negu kuriam kitam mieste.

SAUSINS PIEVAS

Daukšai. — Jau keleri metai, kai Daukšių kaimo ūkininkai nesigaili triuso ir vargo, sausindami gausias savo lankas. Rudenį ir pavasarį, kada paprastai ištvinsta Žuvintas, šitos pievos būna neprieinamos nei šienauti, nei ganyti. Ūkininkai kreipėsi į atatinkamas įstaigas, prašydami padėti jiems pravesti melioracijos darbus palių pakraštyj, tačiau, nesulaukę atsakymo, tuos darbus pradėjo ir tęsia savo jėgomis. Iki šiol jau pravestas gilus, ilgas ir platus griovys per akmeningas ganyklas, kurios yra kaimo bendra nuosavybė. Tas lankas, kurios įeina į ūkininkams priklausančių žemių p l o t ą, daukšiečiai sausina savo jėgomis, darydami talkas ir kt. Nors nelaukiama, kad greitu laiku šitos pievos bus nusausintos, tačiau darbo rezultatai matomi kasmet. Šiemet ūkininkai numatę sausinti lankas prie Dovinės upės.

PONIŠKA LIGA

Marijampolė. — Dar marijampoliečiai nebaigė kalbas apie keistą kaklaraiščių vagystę Kaune, kurios herojum buvo jaunas studentas, labai turtingo marijampoliečio sūnus, kai vėl kalbama apie nemažiau įdomų kleptomaną. Šį kartą vienas labai turtingas marijampolietis vogė ne kaklaraiščius, bet ilgą laiką stengėsi būti girtose kompanijose ir aptuštinti labiausia pasigėrusių bičiulių kišenes. Šios rūšies vagystės jam sekėsi, kol jis tenkinosi tik bičiulių piniginėmis, bet išėjo aikštėn, kai jis tuštino ir jų portfelius.

TVARKOMAS VILKAVIŠKIO MIESTAS

Vilkaviškis. — Paskutiniu laiku miesto savivaldybė nepaprastai daug dėmesio kreipia į miesto tvarkymą. Šitas miestas anksčiau buvo priskiriamas prie nešvariausių ir netvarkingiausių apkr. miestų Lietuvoje, tačiau šiandien jau atrodo, jog jis nori atsikratyti šito priekaišto. Vienas po kito mieste dygsta valdžios ir privatūs rūmai, ištiesintos kai kurios gatvės, sutvarkytas miesto sodas, kai kurios gatvės apsodintos medeliais, tvarkomi šaligatviai ir kt. Nors nėra rimtesnio pagrindo manyti, kad Vilkaviškis išaugs į didelį miestą, tačiau vis tik atrodo, kad po kelių metų jis virs gražiu ir švariu Suvalkijos miestu.

PROFESORIUS K. PAKŠTAS VYKS Į KALIFORNIJĄ

Kaunas. — Praėjusiais metais prof. K. Pakštas Kalifornijos universiteto buvo pakviestas atvykti ir vasaros semestre skaityti trumpą paskaitų kursą Kalifornijos universitete apie Viduriniės Europos problemas ir iš politinės geografijos. Šiuo kvietimu prof. K. Pakštas pasinaudos ir gegužės mėn. pabaigoje vyks į Kaliforniją, o iš ten dar numato vykti į Australiją ir Indiją geografiniais tyrimo reikalais. Švietimo ministeris prof. K. Pakštui sutiko duoti vieniems metams apmokamų atostogų ir pritarė jo kelionei į tolimus kraštus.

STEIGS GELEŽIES LIEJYKLĄ

Kaunas. — Tenka patirti, kad kai kurie metalo fabrikai iškėlė sumanymą įsteigti Lietuvoje didelę metalo liejyklą, kuri galėtų patenkinti bent didesnę dalį pareikalavimo. Turimomis žiniomis kasmet vidutiniškai į užsienius išvežama apie 5,000—7,000 tonų geležies laužo, o iš užsienių įvežama geležies pusiaufabrikatų. Jei būtų įsteigta geleies liejykla geležies pusiaufabrikatus būtų galima pasigaminti vietoje.

Geležies liejyklos steigimo klausimu šiomis dienomis įvyks pasitarimų tarp geležies pramonininkų ir atitinkamų valdžios įstaigų.

BRANGIAI ATSIĖJO UŽGINTOS MEILĖS VAISIAI

Kaunas. — Aleksoto gyventoja Kostė M-tė prieš kurį laiką gydėsi Varėnos sanatorijoj. Ten ji susipažino su Varėnos apylinkės gyventoju Aleksu J-čium ir su juo susidraugavo. Kai Kostė grįžo namo į Kauną, tai ji atsikvietė ir Aleksą, nes ėjo kalba apie sutuoktuves. Kaune Aleksas darbo negavo, tai Kostė jį maitino, pas save laikė, duodavo pinigų.

Buvo karšta meilė ir susitarimas susituokti. Kostė rimtai rengėsi ištekėti, bet Aleksui atsiranda visokių kliūčių. Paskutinė kliūtis — gimimo metrikai esą pas Merkinės ar Varėnos klebona.

Užsakai jau buvo išėję, Kostė visai pasirengus sutuoktuvėms, o Aleksas metrikų vis neturi. Siunčia jį Kostė metrikų ieškoti. Bet jo ir kostiumas apiplyšęs, tai Kostė duoda savo sužadėtiniui dar 200 litų kostiumui pasisiūdinti.

Aleksas, gavęs 200 litų, nebegrįžo į Aleksotą, bet surado seną savo meilę ir su ja susituokė.

Kaunan sugrįžo vežinąs žmoną, o Kostė neilgai trukus pagimdė sūnų.

Tarp Alekso ir Kostės kilo nesipratimai, vienas antram darė priekaištus. Kostė reikalavo mokėt kūdikiui išlaikyti. Aleksas, kiek galėjo, davė, bet menkos jo pajamos. Be to, Kostė Aleksui smarkiai keršijo už suviliojimą.

Vienąsyk Aleksas atėjo pas Kostę į namus Veiverių gatvėje. Sako, atnešęs pinigų alimentų sąskaiton. Jam jau atsisveikinus su buvusia savo mylimąja ir išeinant, Kostė iš puoduko pylė sieros rūgštimi jam į veidą. Norėjo pataikyti į akis, bet pataikė tik veido dešiniąją pusę ir į ausį.

Aleksas sunkiai sužalotas, pagadintas veidas, apkurto ausis.

Kostė patraukta tieson už sunkų kūno sužalojimą.

Sausio 17 d. Kauno apygardos teismas ją teisė, pripažino kalta ir nubaudė pusantrų metų sunkiųjų darbų kalėjimo.

Ji teisman atėjo nešina savo nelaimingos meilės auka — vienerių metų ir 3 mėn amžiaus kūdikiu.

SUTRUKDYTI VIEŠIEJI DARBAI

Marijampolė. — Miesto savivaldybė turi apie 400 registruotų bedarbių, kuriuos aprūpina darbu prie viešųjų darbų. Bedarbių skaičius Marijampolėje yra žymiai didesnis, siekia bemaž 700, tačiau savivaldybė neturi galimumo parūpinti, nors porai dienų per savaitę, darbą visiems norintiems dirbti žmonėms, nes miestui skirtos lėšos iš viešųjų darbų fondo šiemet labai apkarpytos.

Marijampolėje nedarbo klausimas šiemet dar vis sunkėja. Yra žinoma keletas atsitikimų, kad ūkininkai-tės nuo 50—70 margų ūkių atvyksta į miestą ir ieško tarnybos restoranuose, baruose ar nors turtingesnėse šeimose, nestatydamos kažin kokių algos reikalavimų. Dar skaudžiau, kad net kai kurie stambūs ūkininkai teiraujasi, ar jų vaikai negautų darbo bedarbiuos, nes esą nėra kas veikti kaime, o vienas kitas litas per savaitę ūkiui pravartu.

Trečio Rajono Kuopų Valdyboms

WINNIPEG. — Lietuvių Literatūros Draugijos vajus už gavimą naujų narių prasidėjo vasario 1 dieną ir baigsis gegužės 1 dieną. Trečio rajono komitetas apdiskusavo K.V.K. pasiūlytą kvotą gauti mūsų rajone 25 naujus narius ir ją priėmė. Mums numatytą kvotą siūlome sekamai: Winnipego 217 kuopai gauti 13 naujų narių, Red Lake 152 kuopai gauti 5 naujus narius ir Fort William 15 kuopai gauti 7 naujus narius.

Bienfait ir Pinto draugai jau senai pasižadėjo suorganizuoti kuopą, tad dabar jie dės pastangas išpildyti pažadą. Taip pat, Flin Flon ir kitų kolonijų draugai, kur tiktai randasi per penkis lietuvius, turėtų dėti pastangas suorganizuoti kuopas, juk tai nėra labai sunku. O tokių kolonijų mūsų rajone yra gana daug. Reikia daugiau pasidarbuoti pažangesniems draugams ir tikslas bus atsiektas.

Antras dalykas yra LLD suvažiavimo klausimas. Šis klausimas senai jau pakeltas, bet mūsų Rajono kuopos bei pavieniai nariai apie jį iš niekur neatsiliepė, gal del to, kad buvo užimti Liaudies Balso vajaus bei kitais reikalais. Dabar jau laikas jį diskusuoti ir pasisakyti kas turėtų būt taisoma mūsų organizacijoj. Trečio rajono komitetas užgyrė suvažiavimo šaukimą, išsiuntinėjo visoms kuopoms laiškus ir numatė, kad suvažiavimas įvyktų Toronte apie birželio mėnesio pabaigą ar liepos mėnesio pradžią.

M. V.
Rajono Sekret.

žiavus. O tą naktį jis nesugrįžo. Rytmety pabudęs Povilas pamatė tuščią lovą.

Perimtas kokio tai neramaus nuojaučio, Korčaginas greitai pasirengė ir išėjo iš namų. Užrakinęs duris ir padėjęs raktą sukalbėtoj vietoj, Povilas nuėjo pas Klimką, tikėdamas sužinoti pas jį ką nors apie Feodorą. Klimkos motina, kresna, plataus šlakuoto veido moteris, skalbė baltinius ir į Korčagino klausimą, ar ji nežino kur Feodoras, atkirto:

— Na ir ką, man tik ir dalykas, kad tavo Feodoro žiūrėti. Del jo, sukempėjusio velnio, pas Zazulikus visą namą apvertė aukštyn kojomis. O tau kam jis reikalingas? Kas jau čionais per tokia kompanija? Atsirado prieteliai; Klimka, tu . . . — Ji su įnirtimu pradėjo dar smarkiau spausdama trinti baltinius.

Klimkos motina su liežuviu buvo gana barninga.

Nuo Klimkos eidamas Povilas užsuko pas Serežką. Jie papasakojo apie savo baimę kaslink Feodoro. Valė įsimaišė į kalbą:

— Ko tu taip bijai? Gal jis pas pažįstamus užsiliko. — Bet jos balse buvo koks tai abejotingumas.

Pas Bružakus Povilas nerimo. Jis išėjo, nežiūrint į prašymą, kad liktų pietauti.

Parėjo į namus su vilčia pamatyti Žuchrajų.

Durys buvo užrakintos. Sustojo sunkaus jausmo slėgiamas, nesinorėjo eiti į tuščią kambarį.

Keletą minučių pastovėjęs ant kiemo, galvodamas, ir vedamas kokių tai neaiškių paakstinimų, nuėjo į daržinę. Palipęs į pastogę, praskyrė su ranka į veidą kimbančius vortinklius, išsitraukė iš kampo suvyniotą į skudurą revolverį.

Išėjęs iš daržinės ir pajutęs kišeniuje revolverio svorį, patraukė stoties linkui.

Bet ir tenais apie Žuchrajų nieko niekas nežinojo ir grįždamas atgal pro jam gerai žinomas girininko sodybas sumažino žingsnius. Su neaiškia savyje viltimi žiūrėjo į namo langus, bet kaip sodas, taip ir namas buvo tuščias, be gyvybės ženklo. Kada sodyba liko užpakalyje, jis pažvelgė į rudais praeitų metų lapais apdengtus sodo takelius. Atrodė aplaužytas, ištuštėjęs. Matomai, nepalietė jo rūpestinga šeimininko ranka ir nuo to bežmonio ir tylaus didelio seno namo jam pasidarė dar skurdžiau.

Paskutinis pasikalbėjimas su Tone buvo pats rimčiausias iš visų buvusių anksčiau. Tas įvykis nelauktai prabėgo beveik mėnesį laiko tam atgal.

Pamažu eidamas į miestą, įsikišęs rankas į kišenes, Povilas prisiminė apie tai, kaip įvyko paskutinis pasikalbėjimas.

Vieną kartą netikėtai jis susitiko ant kelio Tonę ir ji užkvietė ateiti jį į svečius.

— Tėvas ir motina išeina pas Bolšanskius į varduves. Namuose aš būsiu viena. Ateik, Povilai, mes paskaitysim vieną labai įdomią Leonido Andrevo knygą "Šaška Žugulievas." Aš jau ją perskaičiau, bet su tavim dar sykį su malonumu perskaitysiu. Mes labai ir maloniai praleisim laiką. Ateisi?

Iš po baltos kepuraitės, glaudžiai apėmusios kaštanavus plaukus, į Korčaginą laukiamai žiūrėjo jos didelės akys.

— Ateisiu.

Povilas sukinėjosi po mašininę ir nuo minčių, kad priešakyje visas vakaras Tonės draugystėje, rodėsi, jog krosnyje malkos degė daug skaidriau ir linksmiau.

Tą vakarą pasibeldus į dideles duris jas atidarė Tonė. Ji biskutį susimaišiusi pasakė:

— Pas mane svečiai: aš jų nelaukiau, Povilai, bet tu turi pasilikti.

Korčaginas pasisuko į duris rengdamasis išeiti.

— Einam, — pagriebė jį už rankos. — Jiems bus naudinga su tavim susipažinti. — Ir, apsikąbinusi jo ranką, jį nuvedė per valgomąjį kambarį pas save.

Įeidama į savo kambarį, ji kreipėsi į sėdėjusius jaunus žmones ir šypsodamosi pasakė:

— Jūs nepažįstami? Mano draugas Povilas Korčaginas.

Už mažo staliuko viduryje kambario sėdėjo: Liza Sucharka, daili, tamsaus veido, su įnaringai apvestomis lūpomis, su kokietiška gimnazistiška figūra, antras koks tai Povilui nepažįstamas stypla jaunuolis, trumpam juodam švarke, su prilaižytais žibančiais plaukais, pilkomis akimis ir su nuobodžia įžiūra, o viduryje jų gimnazistiškoj uniformoj Viktoras Leščinskis. Jį pirmąjį pastebėjo Povilas, kaip tik Tonė atidarė duris.

Leščinskis iš sykio pažino Korčaginą ir jo smulkūs pailgi antakiai nusistebėjančiai pakilo.

Povilas stovėjo tarpduryje keletą sekundų tylėdamas ir svilindamas Viktorą piktu žvilgsniu. Tą nemalonią tylą Tonė paskubėjo sudrumsti, prašydama Povilą įeiti į kambarį ir kreipdamosi prie Lizos pasakė:

— Susipažinkite.

Liza su smalsumu apžiūrėjo įėjusį.

Povilas staigiai apsisuko ir greitai nuėjo per valgomąjį kambarį prie išlaukinių durų. Tonė jį pasivyjo jau prieangyje ir pagavusi už pečių susijaudinusiai paklausė:

— Kodel tu išeini? Aš juk tyčia norėjau, kad jie susipažintų su su tavim.

— Aš nenoriu, kad tu mane išstatytum parodai prieš šiuos pasišiaušėlius. Man su šia kompanija ne po rankos draugėje sėdėti. Tau jie, gal būt, malonūs, o aš jų neapkenčiu. Nežinojau, kad tu su jais draugauji, o tai aš niekuomet nebūčiau pas tave atsilankęs.

Tonė, prilaikydama savo pasipiktinimą, pertraukė jį:

— Kas tau davė teisę taip su manim kalbėti? Aš tavęs neklausiu su kuom tu draugauji ir kas pas tave ateina?

Povilas eidamas laiptais į sodą, aštriai atkirto:

— Na, tegu jie ir lankosi, o aš daugiau neateisiu. — Ir skubiai nuėjo prie vartelių.

Nuo to laiko jis su Tone nesimatė. Laike pogromo, kada Povilas su elektrotechniku slėpė stotyje žydų šeimynas, pasikalbėjimas su Tone buvo visai užmirštas. Šiandieną vėl norėjosi susitikti su ja.

Dingimas Žuchrajaus ir laukianti jo nuobodi vienuma kambaryje veikė slėgiančiai.

Plika plento juosta, dar neišdžiūvus nuo pavasarinio purvo, su duobėmis, pripildytomis masine koše, suko į dešinę.

Prie beprasmiškai įsikišusių į kelią namų su apsilupusiomis, šašuotomis sienomis, suėjo dvi gatvės.

* * *

Kryžkely prie aplūžusio kjokso su išverstomis durimis ir apversta aukštyn kojomis iškaba "Parduotuvė mineralinių vandenų," Viktoras Leščinskis atsisveikino su Liza.

Laikydamas jos ranką, jis kalbėjo, žiūrėdamas į jos akis:

— Jūs ateisite? Nesuvilsite?

Liza kokietiškai atsakė:

— Ateisiu, ateisiu, laukit.

Ir eidama nusišypsojo jam prižadančiomis akimis.

Paėjus apie dešimtį žingsnių, Liza pamatė ant plento prie užsisukimo du žmones. Priešakyje ėjo tvirtas darbininkas su plačia krūtine, išsikesnojusiu švarku ir juoda užtraukta ant kaktos kepure, su tamsiomis kraujuotomis paakyse dėmėmis.

Jis ėjo tvirtai, truputį palenktomis kojomis, kurios buvo apautos trumpais geltonais batais.

Užpakalyje jo, atstume trijų žingsnių, beveik remdamas durtuvu į nugarą, ėjo petliurietis, pilkoj kareiviškoj uniformoj su dviemis šovinynais ant diržo.

Iš po gauruotos kepurės žiūrėjo į areštuotojo nugarą dvi siauros žiaurios akys.

Liza, sumažinus žingsnius, perėjo į kitą plento pusę. O užpakaly jos ant plento išėjo Povilas.

Pasukęs į dešinę, pakeliui į namus, jis taip pat pamatė einančius.

Kojos priaugo prie žemės. Prieš save jis iš sykio pažino Žuchrajų.

"Tai, štai del ko jis nesugrįžo!"

Žuchrajus prisiartino. Korčagino širdis pradėjo baisiai plakti. Mintys bėgo viena paskui kitą, negalima jų buvo sugaudyti ir suformuluoti. Labai trumpas laikas buvo sprendimui. Vienas jam buvo tik aišku: Žuchrajus pražuvęs.

"Ką daryti?"

(Bus daugiau)

T. Astrauskienė, montrealietė, žymiai pasidarbavusi šiame Liaudies Balso vajuje.

Sergantieji Montrealo Lietuviai

MONTREAL. — 31 dieną susirgo draugė K. Kažukauskienė ir dar serga. Turėjo sunkią operaciją, apie mėnesį laiko išgulėjo ligoninėje, bet po operacijai dar blogiau jaučiasi. Draugė išleidžia daug pinigų, kad tik būtų galima pasveikti. Visi pažįstami atlankykime sergančią draugę.

Sausio 17 dieną susirgo draugas J. Kvietinskas. Turėjo operaciją. Iš ligoninės grįžo namo, bet dar ilgokai turės pasirgti.

Sausio 23 dieną susirgo Šneiderienė. Savaitę išbuvo ligoninėj, dabar randasi namuose, negali nieko valgyti ir blogai jaučiasi. Apgailėtina draugės, kuri sveika būdama daug dirbo M. S. D. P. Draugijoj.

Vasario 1 dieną gripu susirgo draugas P. Niaura. Ligonis eina geryn, gal netrukus pradės dirbti.

Vasario pradžioj susirgo draugas R. Štoška. Rrandasi žydų General ligoninėj. Kada grįš iš ligoninės nėra žinios, nes turėjo sunkią operaciją.

Vasario 1 dieną susirgo P. Kazlauskas. Ligonis iš anksčiau jautė krūtinėj didelį skausmą. Gydytojas pripažino, kad viduj auga skaudulys ir ragino eiti ant operacijos, bet sunkus ekonominis gyvenimas užtęsė, ligonis nenorėjo palikti žmoną ir vaikus be duonos kąsnio. Tik kuomet parėjęs iš darbo sugriuvo, su pavojum gyvybei buvo nugabentas į ligoninę. Dabar yra vilties, kad gali pasveikti. Moteris su dviem vaikais dideliam liudėsyj.

E. V.

Žinios iš Susirinkimo

MONTREAL. — Vasario 3 d. įvyko LLD 137 kuopos narių mėnesinis susirinkimas, kuriame dalyvavo nedaug narių. Tenka pastebėti, kad tuo atzvilgiu nariai yra apsileidę, nes daugeliui svetainė netoli, vienok susirinkime nedalyvauja.

Dalyvaujant susirinkime teko patirti, kad nauja valdyba ir įvairios komisijos yra pasibrėžę šiais metais nudirbti didesnius darbus. Tai rodė jų išduoti raportai.

Parengimų komisijos per sausio mėnesį padarė $57.00 pelno. Iš šios sumos $19.00 sukėlė Moterų skyrius, iš kurių paskyrė $19.00 winnipegiečiams del svetainės. Nutarta balandžio mėnesyje suruošti bazarą. Tam darbui išrinkta komisija iš draugų A. Šuplevičienės, S. Spaičio ir J. Laurinaičio.

Draugas E. Vilkis, kaipo Liaudies Balso čiampijonas, apgynęs mūsų kuopos garbę, raportuodamas pareiškė, kad vajaus pradžioje visai nemanęs laimėti, bet pamatęs, jog darbas sekasi, tai ir pasispaudęs, nors negavęs iš niekur koperacijos, dirbęs sunkiai, vienok savo tikslą pasiekęs — laimėjęs pirmąją dovaną. Raportas priimtas su aplodismentais.

LLD vajuje užsidėta kvota gauti 20 naujų narių. Daugiausia narių gavusiems paskirta piniginės dovanos: trys doleriai, du ir vienas doleris.

Draugas J. Lesevicius kalbėjo apie iš Ispanijos grįžtančius kovotojus, nurodinėdamas kokioj padėtyj jie randasi, kad tiems divyriams reikalinga kambarių, drabužių ir piniginės paramos. Taipgi aiškino ir apie Duplesio reakciją.

Draugas J. Rutelionis pranešė, kad du mūsų kuopos nariai — Antanavičius ir Kazlauskas sunkiai serga. Pastarojo šeima randasi labai sunkioj ekonominėj padėtyj ir prašė nors kiek paremti finansiniai.

Nors nekurie draugai ir draugės, šios kuopos nariai, darbuojasi kultūriniam darbe kaip tos darbščios bitelės, sukelia daug finansų, bet iždas vis apytuštis, nes išaukuojama kultūriniams reikalams, nelaimių ištikusiems ir t.t.

Draugui K. Žekoniui, už rūpestingą svetainės apžiūrėjimą ir daugelio dalykų sutvarkymą atiduotas didelis kreditas.

Linksma, kad draugės moterys, be jokių atsikalbinėjimų, mėnesiais pasikeitinėdamos dirba prie bufeto salėj. Darbas reikalaujantis budrumo, bet organizacijai labai naudingas.

A. Eglaitis

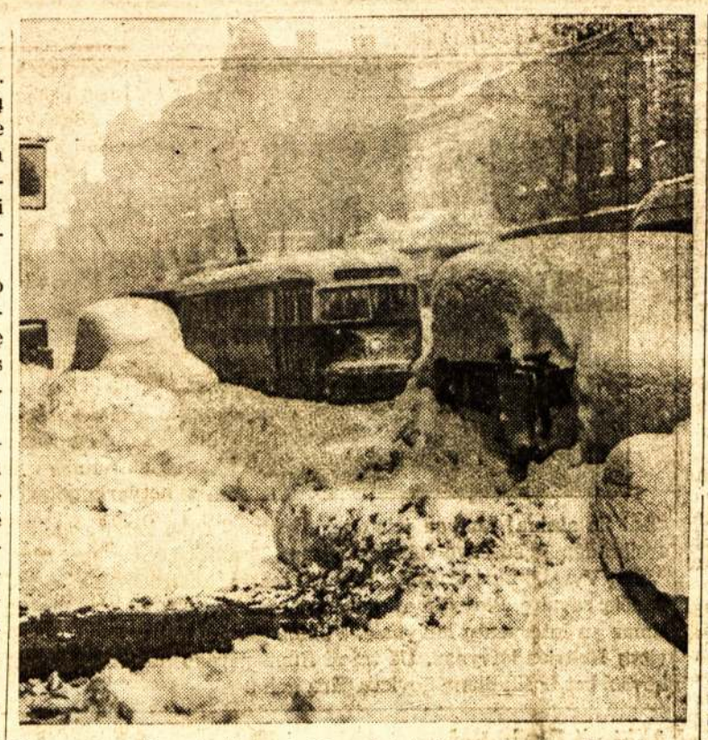

Nors sniego šiemet užteko ir Kanadoj, tačiau nekuriose Suvienytų Valstijų vietose buvo dar daugiau. Štai scena Chicagos mieste. Per sniego audras žuvo 35 žmonės.

Iškilmingai Sutiko Ispanijos Didvyrius

MONTREAL. — Šeštadienį, vasario 4 dieną, keturi tūkstančiai montrealiečių šaukdami: "Salud!" su pakeltomis ir į kumštį sugniaužtomis rankomis pasitiko C.P.R. stotyje 64 kanadiečius savanorius, kovotojus Mackenzie-Papineau vardo batalijone, Ispanijoj.

Keturiatūkstantinė minia širdingai ir entuziastiškai sutikdamasavo didvyrius parodė įvertinimą jų didžiosios kovos.

Jau prieš laiką erdvioje stoties patalpoje pradėjo grupuotis būreliai žmonių. Išpradžių nedrąsiai, o vėliau vis drąsyn ir drąsyn būriavosi būriai demokratijos mylėtojų. Visi nekantriai žiūrėjo į didįjį stoties laikrodį, kurio rodyklės taip pamažu slinko, kad, rodos, užlipęs pasuktum . . . kad tik greičiau gelėtum pamatyti tuos, kurie padėjo Ispanijos liaudžiai, kurie kariavo prieš Vokietijos ir Italijos armijas, kurie kariavo po Kanados vėliava už mus.

Buvęs nustatytas laikas 1.40 val. po pietų pakeistas į 2.30 v. p.p. Žmonės nekantrauja stotyje. Apart gelžkeliečių policijos, jau yra ir miesto "angelų sargų." O detektyvai nuo pat ryto, tur būt, jau slankioja pagal stotį. Artėjant paskutinėms minutėms, minia susispietė ties ta vieta, kur turėjo atvažiuoti traukinys. Tik pratiesta virvė ir daugelis policijos sulaikė minios veržimąsi į peroną. Jau 2.30. Traukinys stotyje. Komitetai ir giminės nuskubėjo susitikti sugrįžusiųjų. Minioj garsus "ura!" Bet staiga vėl nutyla — per peroną į traukinio pusę vežama kėdė su ratais sužeistam kovotojui. Minioje užėsys, spustis pirmyn. Užpakalyj kovinga daina ir visų Liaudies Fronto saliutu atidavė pagarbą sužeistam nematomam kovotojui. Tuo pat kartu nuo traukinio pusės pasimatė Kanados vėliavos ir Ispanijos trispalvės vedami kovotojai. Priėjus prie vartų jie sustojo, tur būt, pasitarė, kas daryti, o gal buvo perspėti, kad nerodytų didelių išstojimų. O minioj nerimas, plojimai, mojavimai. Dar neleidžia! "Atidarykit vartus, jūs pelės: pasigirdo minoj. Tuoj visoj stotyj skambėjo grąsinimai įširdusios minios.

Pagaliau! Saliutuodami ėjo žmonės — darbininkai, kurie atliko savo pareigą kovoje už Ispanijos liaudį, už pasaulio taiką, progresą, už civilizaciją. Jie grįžo su pasiryžimu dirbti — juos sutiko tie, kurie su jais dirbo Ispanijoj kovos dar nebaigtos. Liaudis dar turi didelį plotą žemės, ir pasirengus kautis iki paskutinio. Ir žiūrėdamas į savanorius, suvargusius, sumenkusius, bet su energija keliančius sugniaužtą ranką gali tikėti, kad jei ir fasizmui tenka kur ne kur laimėti, bet jis negali visur, ir ant visados nugalėti darbininkų klasės.

Minia praleidusi didvyrius ir dar griausmingai sušukdama "ura!" penkiolikai montrealiečių, išsipylė iš stoties užtvenkdama visas aplinkines gatves.

Ten savanorių, kurie turėjo vaziuoti toliau, laukė busas, kuris juos nuvežė pietums. O montrealiečius priglaudė giminės arba draugai.

Nespėjus juos palydėti pasigirdo kanopų bildesys ir minios b-ū-ū-ū . . .

Miesto ponai bijodami didesnės demonstracijos pasiuntė raitąją policiją, kuri su arkliais išskaidė besisrikiuojančią minią.

Taip ir sutikimas makpapiniečių buvo stiprus protestas ponui Duplesiui ir visiems kitiems ponams. Kad šiam taip labai reakciniam kampely randasi tūkstančiai tikrą laisvę mylinčių žmonių, kurie dar labiau savo kovą ves vadovaujami Mackenzie-Papineau batalijono veteranų. Jie neišsigando Franko maurų, Musolinio juodmarškinių ir Hitlerio bombų, jie nebijos ir Kvebeko fasizmo.

J. Klevas

Mažas, Bet Turiningas Ir Planingas

MONTREAL. — Vasario 3 dieną įvyko Lietuvių Literatūros Draugijos 47-tos kuopos susirinkimas, kuris pagal oro gražumą ir reikalingumo svarbą turėjo būti daug skaitlingesnis.

Naujam kuopos pirmininkui atidarius susirinkimą buvo svarstomi kuopos reikalai. Prašėjus lavinimosi punktą buvo pakviestas K. Kilikevičius pakalbėti, kuris del laiko stokos daugiausia palietė tik Ispanijos klausimą. Baigdamas pranešė, kad sekančią dieną Windsor stotyje bus iš Ispanijos grįžtanti kovotojai, kurie kovojo prieš Franko, Musolinio ir Hitlerio gaujas. Nurodė draugas, kad daugelis grįžtančiųjų grįžta su labai blogais drabužiais ir prašė paaukuoti jiems kas ką išgali. Tuojaus atsistojo draugas P. Bunkus, pranešdamas, kad atnešė kostiumą ir baltinius. Sekanti atsistojo draugė Garnelienė ir pranešė, kad draugas A. Lazauskas negalėjo dalyvauti susirinkime, tad prašė perduoti čeverykų porą, baltinius ir kojinių porą del Ispanijos kovotojų. Šiuos daiktus draugė Garnelienė ir pridavė. Draugė Naruševičienė paaukavo žiuponą, bruslotą ir dvejus viršutinius baltinius. Visus aukavusius valdyba tuojau aprūpino ženkleliais. Kiti pasiėmė blankas ir ketino parinkti daiktų del iš Ispanijos grįžusių kanadiečių. Taipgi visi vienbalsiai nutarė eiti stotin ir pasitikti kovotojus.

Rajono sekretorius draugas M. Gudas išdavė Liaudies Balso vajaus raportą, kurio nerašysiu, nes rezultatai jau tilpo laikraštyje, tiktai viena priminsiu, kad vyrai buvo be ūpo, nes teko nukentėti nuo moterų už apsileidimą. Vyrai teiravosi geriausios vajininkės Bernotienės kaip galima gauti tiek daug naujų skaitytojų. Draugė atsakė, kad reikia dirbti. Vyrai ir vėl liko kalti.

Draugui M. Gudui atsisakius iš rajono sekretoriaus pareigų jo vieton išrinktas draugas J. Smetona. Sekretorių išsirinks pats rajonas. Susirinkimas taipgi užgyrė planuojamą šaukti LLD suvažiavimą.

Apsvarstyta ir LLD vajaus klausimas. Čia gal ir vyrai bent kiek atsigaus. Buvęs finansų sekretorius A. Keršys nurodė, kad teks darbuotis kiek galint, kad išlaikius iš Centro Komiteto gautą statulą. Susirinkimas pasisakė, kad jei 47 kuopa mokėjo paimti, tad mokės ir išlaikyti ir apginti nuo kitų kuopų, nors daug kuopų darbuosis, norėdamos ją pamatyti. Draugė Keršienė pareiškė, kad nepasiduosim kitom kuopom ir ji pati pasižadėjo gauti 5 naujus narius. Ant tokio pat skaičiaus iššaukė Keršį (savo vyra), J. Vilkelį, J. Smetoną, M. Gudą ir finansų sekretorių J. Pelekauską. Žinoma, vyrai sutiko lenktyniuotis ir net nekurie pareiškė, kad gausią ne po penkis naujus narius, o net dešimtį. K. Kilikevičius iššaukė buvusią šeimininkę draugę M. Kavoliūnienę gauti 2 nauju nariu. Draugė sutiko. Daugelis tylėjo, bet dažnai pas mus tylintieji planuoja ką nors nepaprasto.

Kuopos korespondentas B. Petronis pranešė per draugus, kad del užsiėmimo su jaunuoliais negalėjo atvykti susirinkiman ir prašė išrinkti kitą korespondentą. Nauju korespondentu išrinktas V. U. Draugė K. Keršienė sutiko dar vieną mėnesį pasidarbuoti prie baro.

Draugai, kurie nedalyvavote susirinkime, turėkite omenyj, kad draugijos vajus prasidėjo vasario 1 d., tad kreipkitės į valdybą reikalaudami reikalingos amunicijos. Nnenuleiskime rankų, bet bendrai dirbkime reikalingus atlikti darbus.

Korespondentas

Progresyvės Moterys Energingai Darbuojasi

MONTREAL. — Bevaikščiojant po tyrą orą pereitą šeštadienį pasitaikė eiti pro frontenakiečių svetainę. Prie svetainės stovėjo didelis trokas, iš kurio nešė vidun nešulius, o viduj girdėjosi moterų šūkavimai. Susidomėjus įtraukiau ir aš vidun sužinoti kas ten daroma. Radau ketvertą draugių, kurių viena dangstė gražiomis staltiesėmis stalus, antra lėkštes kraustė, trečia salę dabino, o ketvirtoji ruošė valgius. Visos dirbo sušilusios. Iš ruošiamų valgių atrodė, kad bus skanūs pietūs.

Paklausiau prie ko ruošiamasi. Gavau atsakymą: ar tu nežinai, kad greitoj ateityj sugrįš iš Ispanijos kovos mūsų draugai, tad mūsų pareiga sukelti jiems paramą. Pakvietė ir mane dalyvauti.

Vėliau prasidėjo vakarienė, kuri buvo viena iš geriausių. Buvo ir gražios programos, kurią išpildė draugės Navickienė ir Uogonienė. Viena vaidino vyrą, o kita jo žmoną. Iš vaidinimo svečiai turėjo skanaus juoko. Svečių buvo gana daug. Jie besilinksmindami prisiminė iš Ispanijos grįžtančius kovotojus ir jų paramai pradėjo ant stalo krauti dolerines. Šeimininkės sako, kad padengusios vakarienės išlaidas ir Ispanijos kovotojų naudai padariusios gražaus pelno.

Po vakarienės gera muzika grojo tikrus lietuviškus šokius, kas kiekvieną asmenį stūmė į prisiminimus apie gimtuosius kaimelius ir kitus malonius vaizdus.

Už šitos vakarienės paruošimą kreditas tenka mūsų gabiajai parengimų komisijai: O. Virbilienei, L. Bernotienei, Skripkienei ir T. Astrauskienei, kuri padėjo draugėms tą vakarą šeimininkauti.

Bernice

Draugas J. Brazdžius, timminsietis, kurs kartu su P. Zuikiu ir kitais draugais šiemet Timminsą Liaudies Balso vajuje aukštai iškėlė.

Padėkos Žodis

Visiems draugams ir draugėms, atsilankiusiems į man surengtą "party," draugėms šeimininkėms už paaukavimą valgių ir patarnavimą prie stalų, draugui Vilkeliui už sumanymą tos vakarienės ir draugams Kevėžams už suteikimą kambarių tauriu didelį širdingą ačiū.

P. Bepirštis

MONTREALO LIETUVIAI!

VASARIO 16

Sukanka 21 metai, kaip **Lietuva** nepriklausoma. Tai svarbi istorinė diena. Jos atžymėjimui Montrealo lietuvių organizacijos kartu su Kanados Lietuvių Komitetu Lietuvos Liaudžiai Ginti rengia didelį

LIETUVOS NEPRIKLAUSIMYBĖS PAMINĖJIMĄ

SEKMADIENĮ, VASARIO FEBRUARY 12 d., 1939 m.
Didžiojoj New Auditorium salėj
375 ONTARIO ST. WEST

(Arti Bleury St. Privažiuoti kampą Bleury St. ir Ontario arba St. Catherine St.)

Bus puikios koncertinės programos, kurios išpildyme dalyvaus JAUNIMO CHORAS su dainomis,

Lietuvos nepriklausomybės klausimu kalbės svečias iš J.A.V., LLD Centro sekretorius J. ŠIURBA

Taipgi kalbės vietinis kalbėtojas ir kiti Montrealo lietuvių organizacijų atstovai.

Po prakalbų ir koncertinės programos bus ŠOKIAI. Grieš gera orkestra.

Prie to, kas mylės, ant vietos **bus alaus** išsigert ir kitų minkštų gėrimų ir užkandžių.

Kviečiame visus ir visas Montrealo lietuvius-es atsilankyti į 20 metų Lietuvos nepriklausomybės sukaktuvių pominėjimą.

Laisva įžanga **Pradžia 6.30 val. vakare.**

RENGĖJAI

Joseph K. Mergrler
Advokatas
Montreal
LA. 0262 159 Craig St. W.

Tel. PL. 9659 Gyv. DO. 5947
Advokatas
J. M. Rosenfeldas
Kalba Lietuviškai
Atlieku visus teismų patarnavimus, parūpinu pilietybės dokumentus, įgaliojimus, morgičius ir kt.
20 St. James St. E. Kamb. 26 MONTREAL, QUE.

Tel.: HA. 8477
Dr. J. O. Villeneuve
Venerinių Ligų Specialistas
Gydo siphilį, gonoreą ir tikrina kraują.
Ofiso valandos: 1 iki 9 v.v.
1107 St. Denis St., Montreal
Netoli Dorchester St.

CRescent 4334
DR. DORA GORDON
DANTISTĖ
Kalba lietuviškai
5136 Park Ave., Montreal, Que.
VALANDOS:
10—12 val. ryto, 2—6 v. po piet ir 7—9 val. vak.
Penktadienių ir šeštadienių vakarais sulyg susitarimo

Be gerų pusryčių—miegas ima.
Be gardžių pietų—darbas nesiseka. O be geros vakarienės—nei alus neskanus.
Jeigu dar nebuvot, užeikit į
HANDY LUNCH
Lietuvišką restoraną
1222 Mount Royal Ave. E.
Tel. CH. 0228 Montreal
Savininkas
Juozas Adakauskas

SPECIALUS PASIŪLYMAS

1-as Portretas 8X10 ir 6 Atvirutės $1.35
Vedybų ir šeimynų grupės 8X10 dydžio $10.00 tuzinas ir aukščiau
23 ST. CATHERINE ST. W. MONTREAL, QUE.

Tel. LA. 1804

J. SKINKIS
Lietuvis Siuvėjas
Siuvame sulyg mieros iš geriausių medžiagų vyriškus ir moteriškus drabužius.
2006 BLEURY ST. (Kampas Ontario St.) MONTREAL

Tel.: LA. 4441
Daktaras H. Rosenfeld'as
Oficialus M.L.S.D.P.D. ir D.L.K.V.N.K.P.D. Gydytojas
Kalba Lietuviškai
Valandos: 2—4 val. po piet, 7—8 val. vak. ir sulyg susitarimo
4539 Park Ave. **Montreal, Que.**

GAL NESIJAUTI GERAI?

MŪSŲ ŽOLINIAI VAISTAI
Daug Pagelbsti
RAŠYKITE ARBA ATEIKITE DEL NEMOKAMŲ PATARIMŲ
(GALITE RAŠYTI IR LIETUVIŠKAI)
THUNA
HERBAL REMEDIES
1425 St. Lawrence Blvd., Montreal
BIURO VALANDOS:
Nuo 9-tos ryto iki 9 vakaro
Sekmadieniais nuo 12 — 3 val. po pietų

Iškirpkite šitą kuponą ir atsiųskite mums.

Paženklinkite su x ligą, kuria norite būti gydomas.

x		x	
	Kraujas		Oda
	Inkstai		Jaknos
	Šlapinimas		Galvos skausmas
	Pilvas		Almanda
	Viduriai		Perdidelis svoris
	Tulžis		Permažas svoris
	Nervai		Kosėjimas
	Reumatizmas		Kirminai
	Skausmai		Astma
	Moterų ligos		Uždegimas
	Kataras		Bronchitas
	Hemoroidai		ir t.t.

PAVARDĖ .....
ANTRASAS .....
.....

ENGLISH SECTION

Published Every Friday

Addressing all correspondence for the English Section mark "English Section"

Montreal Youth Draft Brief on Youth Training

MONTREAL, Que., Feb. 6.—Meeting here under the auspices of the Montreal Youth Council, representatives from many youth organizations together with fraternal delegates from the larger adult social service agencies, planned jointly the rough draft of a brief entitled: Youth Training and Unemployment, which will be presented next month to the federal government at Ottawa. The brief stresses the need of setting up a national youth administration as the best method of ultimately solving "Canada's most pressing problem"—jobs for youth.

The brief is divided into three sections covering the work of the setting up the administration itself, the problem of educational guidance and placement services.

A general committee appointed by the delegates present at the preliminary discussions include, Major D. J. Corrigall of the Red Cross Society, L. W. Taylor of the Canadian Legion, B.E.S.L., J. D. Ralph chairman of the local council body, and M. J. Brierly, executive member of the Montreal Youth Council.

During the next month the brief will be revised on the basis of discussions taking place at the first meeting of the committee. The meeting will include leading members of the Catholic Women's League, The French Council of Social Agencies, Montreal Trades and Labor Council, the Y. M. C. A., the Discussatorium Club and the Young Men's Canadian Club.

The setting up of this administration, according to J. D. Ralph, chairman, would be accomplished through an amendment to the British North American Act or through the voluntary cooperation of all the provinces.

Mr Ralph in reading the projected brief spoke of the appalling future that faces that bulk of the French-Canadian Youth who are growing up without the benefit of education, jobs or physical training.

In conclusion Mr. Ralph urged that the Canadian public and the government at Ottawa, beware of the solutions to the youth problem as proposed by some military organizations, mainly the Canadian Corps Association.

A wide discussion, with everybody taking part followed the reading of the brief.

Young Canada is on the march. Similar proposals are being drawn up in every province of the Dominion. Let us, Young Lithuanians be good supporters of such proposals, for the future is what the Youth will make it.

What's What This Month

MONTREAL

Saturday Feb 18 th, 1939, at the Lithuanian "Vytauto Club" St. Catharine St., under the auspices of the Montreal S. & D. B. S-ty Youth Sport Section and Montreal Lithuanian Vytauto Club, you'll have the opportunity of attending a DANCE, this is no ordinary dance it is the last Dance before Lent.

The most outstanding feature of this dance is: — Waltz Contest, here you'll have the opportunity of taking part and displaying your ability. Valuable prizes will be awarded to the fortunate Contest winners.

Don't forget to attend. We promise you it will be the most enjoyable Dance you have ever attended.

Arbor Vitae.

S. Z. — Your correspondence arrived too late. It'll be ublished in the next issue of the English Section. —

Ph. EL. 2925
New London Lunch
Lietuviška Valgykla
Savininkas
J. KAMICHAITIS
668 Queen St. W., Toronto

Advokatas ir Notaras
M. W. Kellermann
371 Bay St., Toronto 2, Ontario
Ofiso Telefonas: WA 5900
Rezidencijos: ME 1425
(Kalba ir vokiškai)

SON OF FRANKENSTEIN

Close all doors, shut all windows Mama, that man is here again! Fear is sweeping the town. Broad shoulders, half shut eyes and a stiff walk. He is loose again. Call out the police, the army and the dog catchers — maybe they will help. Basil Rathbone brought him out of his coma. Bela Lugosi set him free. Boris Karloff is playing havoc with the town. No this is not another Orson Welles attempting go make newspaer history.

Advertised to be four times better and exciting than the original Frankenstein picture but in actual fact is only half as good. Publicity played the biggest role in attracting a large audience. A modern but weak background and poor directing are responsible for the failure of this picture to get my sincere compliments. The story is good. Rowland V. Lee directed the picture. He failed to produce suspense and frightful characters from his cast.

Although I have mentioned weaknesses in the picture I would still recommend it to you on the grounds that it would be a change for your sore eyes from the usual run of Hollywood productions. There will be no need for you to take Dr. Chases Nerve Food or a comb with you because there are not any nerve-cracking chills or hair raising scenes to warrant their use.

E. S. Rambling Reporter

SIDELINES

By ART SCHOOP

The Montreal "Jaunimo Chorus" had a grand party. The members did their share by contributing drinks, foodstuffs and everything that was necessary to make the party successful. The party was only for the chorus members, but each member was allowed to bring one friend.

The chorus members under the leadership of their president J. Naujokaitis at the spur of the moment organized a program at which all present were obliged to take part.

The first was Vincas N. who said a verse and made everybody roar with laughter. The rest of the choristers played or sang. The visitors also played a part in the program. They wished the chorus to live forever and to get many new members and showed their appreciation by donating about $10.00 to help the chorus to go to the World's Fair.

● † ●

The Montreal LithuanianYouth have certainly started with a bang. Not many moons have gone by, but they have a basketball, ping-pong, Badminton and Bowling teams. The practices are in full swing and are held every Friday evening at 2365 Grand Trunk Street.

That is only the beginning, for they started a membership campaign and it is already in full swing, so, if you want to enjoy sport in real Lithuanian style, join the M.L.S.&D.B. Society Youth Sport Section.

The newly elected committee has come down to brass tacks and started some real work. For the members who like excursions, the committee has decided to make such educational excursions possible, for instance: to a museum or if you prefer, to see how the famous Canadian beer is made.

That's that for sport and culture; the section is making a big dance, the date is February 18th, so don't forget the 18th for the big fun.

Now with this big snow down here in good old Ville Marie (Montreal to you), the section has planned a sleigh-drive with a "beans" party and a dance thrown in. So, as soon as your reporter finds out when the great event is to occur, be sure that I'll write and tell you.

● † ●

The weather is not very beautiful these days so it got me worrying if it blew good old Toronto off the map, or the Lithuanian youth is frozen and can't write. Where's your famous "Nosey" and others?

Come on all ye Youth! you are the future of this country and civilization can't you stand up and prepare yourself for it? We have an English Section in a Lithuanian newspaper,, we should be thankful for that, and do our best to make this section grow, so why don't you all youth of Toronto and Montreal sit down, pull out your pen and write some article telling us about your activities. I would like to hear from Winnipeg Lithuanians too, so, come on youth "Wake up and Live".

● † ●

The Canadian heroes from Spain. This tag was worn by every person who came to meet the Canadian Volunteers from Spain.

Thousands of people crowded the Windsor Station in Montreal to greet the heroes. The crowds stood silently chatting until the time of their arrival approached. The minutes went by quickly, from time to time someone would glance at their watch, then someone said, "here they come." The word got around quickly and everybody crowded around the gate as the train pulled in.

The welcome committee was at hand to greet the volunteers. Voices could be heard at the back of me, "My cousin is coming." "My friend is coming too, we are making a party for them", and many other such comments.

Then as the heroes were seen approaching from the train in two files with the Spanish Loyalist and Canadian flags carried by the two front men, a song was heard at the back of the crowd then everyone was singing, At the sight of the tired and weary soldiers ladies burst into tears and even the men between shouts of joy could hardly keep their tears back.

These men marching with a weary smile and their right hands up in heroes' salute knew what confronted them, they knew, they are to have another battle, a battle with the reactionary forces, and our duty is to join their ranks to fight for a happy and prosperous life.

Thoughts of Great Men

By "Observer"

(BEAUTY)

Allurments of Beauty:

Beauty is worse than wine, it intoxicates both the holder and the beholder. — **Zimmerman.**

Inexpressible Beauty:

That is the best part of beauty which a picture cannot express. — **Bacon.**

Beauty without Kindness:

Beauty without kindness, dies unenjoyed and undelighted. — **Johnson.**

Transiency of Beauty (short lived): (Some of the young Lith girls of Toronto better take note of this).

Beauty is but a vain and doubtful good,
A shining gloss that fadeth suddenly;
A flower that dieth when first it 'gins to bud;
A brittle glass that's broken presently;
A doubtful good, a gloss, a glass, a flower,
Lost, faded, broken, dead within an hour. — **Shakspeare.**

Undesirable Beauty:

Beauty is as summer fruits, which are easy to corrupt and cannot last; and for the most art it makes a dissolute (poor behaviour and morals) youth, and age a little out of countenance; but if it light well, it makes virtue shine and vice blush. — **Bacon.**

Dr. F. Rybak
M.D., C.M., L.M.C.C.
Gydytojas, Chirurgas ir Akušeris
Atlieku įvairias operacijas
Ofisas:
598 Selkirk Ave., Tel. 55 223
Rezidencija:
562 Alfred Ave., Tel. 54 000
Winnipeg, Man.

"Lai jie ateina! Mes su jais apsidirbsime," sako komisaras, atsisveikindamas su savo šeimyna. Scena iš naujos sovietinės filmos "Jūrų Vyrai," kuri Toronte, Garden teatre, bus rodoma visą ateinančią savaitę. Šioj filmoj vaizduojamas Sovietų laivyno susikirtimas su interventų laivynais. Filmos gaminimui panaudotas Sovietų Baltijos laivynas. Už tai ši filma parodo ne tik 1919 metų kovas, bet ir šių dienų Sovietų jūrų galią.

Ačiū už Paskutinį Patarnavimą

TORONTO, Ont. — Sūnų ir Dukterų Kanados Lietuvių Savitarpinės Pašalpos Draugijai už suteiktą paskutinį patarnavimą mano broliui Juozui Kriščiūnui tariu nuoširdų ačių. Taip pat ačiū minimai draugijai ir draugams westoniečiams už padėtus prie velionies karsto vainikus ir visiems westoniečiams ir torontiečiams už dalyvavimą laidotuvėse bei palydėjimą velionies į paskutinę poilsio vietą.

A. Barčaitienė

Facts on Trousers

Without trousers or more commonly called "pants" a man would look like a strange creature. Most of the men have bony legs with absolutely no beauty to them, for this reason most likely the trousers or pants came into use.. Here are some facts concerning them in different countries and their use there: —

* * * * *

France in 1789 by the supporters of the Revolution. The revolutionists thus became known as "sans-culottes", which literally means, without breeches. Many Americans adopted long trousers to show their sympathy with the French revolutionists.

* * * * *

During the time of Shakespeare, English women were advised to wrap men's trousers around the head as a cure for headaches.

* * * * *

Cuffs on trousers have come down to us from an old Edwardian fashion, which was introduced to serve a double purpose. The folded cuffs showed off the bright colored socks of the wearer and also prevented mud from soiling the trouser- bottoms.

* * * * *

For some time in America, during the 18th Century, gentlemen of the nation faced a serious problem getting into their trousers with ease and dispatch. At last a platform was invented, with a staircase, from which the man gently lowered himself into his skin-tight trousers while they hung in a position from a pair of hooks at the platform side.

* * * * *

Trousers are considered so effeminate by most men in China that in many cases the wearer camouflages them by a long gown.

* * * * *

The ancient Greeks asserted that trousers were a sign of slavery, and only servants were permitted to wear them.

Fact Collector

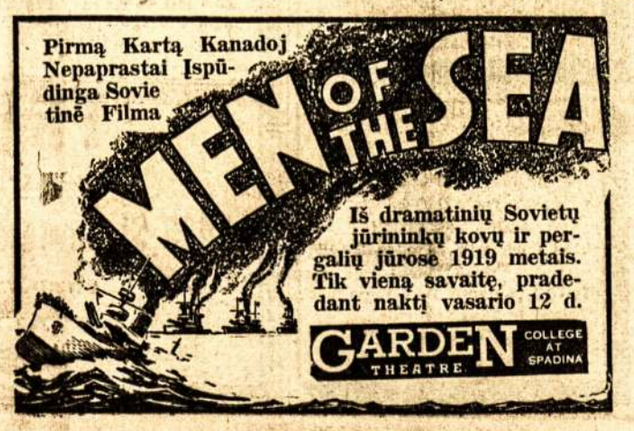

Pranešimai

Montreal, Que.

Moterų Susirinkimas

Ateinantį penktadienį, vasario 10 d. įvyks LLD 47-tos kuopos Moterų skyriaus susirinkimas, į kurį kviečiame visas nares ir simpatikes. Prašome nesivėluoti, nes turėsime gana ilgą dienotvarkę.

Susirinkimas įvyks 2114 Frontenac svetainėje. Pradžia 8 val. vakare.

Valdyba

Parengimas

Ateinantį šeštadienį, vasario 11 d. 8 val. vakare, rytiečių svetainėje, 2114 Frontenac St., bus didelis "šurum burum."

Visi montrealiečiai atsilankykite. Pamatysite daug ką naujo ir įdomaus.

Rengėjai

Vakarienė

Ateinantį šeštadienį, vasario 11 d. 8 val. vakare, visiems gerai žinomoj vietoj, 01234 Charlevoix St., įvyks LLD 137 kuopos Moterų skyriaus vakarienė.

Kviečiame visus ir visas atsilankyti.

Didelis ir Gražus Šokių Vakaras

Švento Kazimiero ir Jono Pašalpinė Draugija rengia didelį ir gražų šokių vakarą, kuris įvyks ateinančio šeštadienio vakare, vasario 11 dieną, **New Auditorium** svetainėje, 371 Ontario St. W. Prie Bleury St.

Puikus orkestras grieš įvairius šokius. Visi galėsite linksmai pasišokti ir dar turėsite progą su įžangos tikietais laimėti gražią dovaną. Bus skanių užkandžių, taip pat galėsite gauti minkštesnių ir stipresnių gėrimų. Todel nepraleiskite progos — visi Montrealo lietuviai ir lietuvės atsilankykite.

Įžanga su rūbų padėjimu 30 centų. Pradžia 8 val. vakare.

Kviečia
Parengimo Komisija

Toronto, Ont.

Perstatymas

Sūnų ir Dukterų K. L. S. P. Draugijos pirma kuopa rengia didelį perstatymą, kuris įvyks ateinantį sekmadienį, vasario 12 d., 6 Denison Ave. Dramos grupė suvaidins keturių veiksmų komediją "Iškrikusi Sesuo."

Toronto ir apylinkės lietuviai skaitlingai atsilankykite ir pamatykite šią labai juokingą komediją.

Prašome nesivėluoti. Vaidinimas prasidės 7.30 val. Atsilankykite nustatytu laiku. Įžanga laisva.

Parengimų Komisija

Advokatų Kontora
M. S. Millstone
455 Spadina Ave., Toronto
Telefonas: RA 5125
Rezidencijos EL 7922

Timmins, Ont.

SDKLSPD 5 kp. Nariams

Sūnų ir Dukterų K. L. S. P. Draugijos penktos kuopos nariai, gyvenantieji toliau nuo miesto, susirgimų laiku pranešk kite kuopos sekretoriui apie susirgimus, bei kitais kuopos reikalais kreipkitės pas kuopos sekretorių šiuo antrašu: P. Zuikis, Box 235, Timmins, Ont.

Valdyba

Windsor, Ont.

Balius

Pranešame Windsoro ir Detroito apylinkės lietuviams, kad LLD 21 kuopa rengia balių, kuris įvyks **vasario 11 dieną, 1939 m., po antrašu 1104 Drouillard Rd., Wondsor E.**

Baliuje bus skanūs užkandžiai ir gėrimai, o apart to prie geros muzikos smagūs šokiai.

Salės durys atsidarys nuo 6 val. vakaro. Užkandžiai ir gėrimai bus duodami nuo 7 val. vakaro.

Įžanga iš anksto perkant tikietus 50 centų. Prie durų 65 centai.

Kviečiame visus ir visas atsilankyti į šį mūsų balių ir linksmai praleisti laiką.

Rengimo Komisija

Sudbury, Ont.

Susirinkimas

Prašome visus Sūnų ir Dukterų K. L. S. P. Draugijos trečios kuopos narius įsidėmėt, kad kuopos mėnesinis susirinkimas įvyks ateinantį sekmadienį, vasario 12, 1 valandą po pietų Frood Rd. svetainėj.

Nariai ir simpatikai kuoskaitlingiausia dalyvaukite, nes vajaus laike turime dideles įstojimo nuolaidas.

Draugijos reikalais kreipkitės: Box 302, Sudbury, Ont.

Valdyba

Edmonton, Alta.

Vasario 16 Paminėjimas

Edmontono Lietuvių Komitetas Lietuvoj Demokratijai Atsteigti rengia Vasario 16-tos, kaipo Lietuvos nepriklausomybės paskelbimo dienos paminėjimą.

Šis svarbus parengimas įvyks lenkų darbininkų svetainėje 10321 — 96 th St., vasario 18 dieną, šeštadienį. Pradžia 8 val. vakare.

Bus prakalbos, o vėliau šokiai. Bus užkandžių ir gėrimų.

Edmontoniečiai ir tolimesnių apylinkių lietuviai kviečiami dalyvauti šiame parengime, kuris atsibus naujai įrengtoj salėj, gera muzika grieš jausmingus lietuviškus šokius. Visus prašome atvykti laiku be jokių sustojimų pas kitus.

Iiki pasimatymo parengime.

Komitetas

SKAITYKITE ir REMKITE JŪSŲ GERIAUSĮ DRAUGĄ "LIAUDIES BALSĄ!"

Kas Bus 16 Vasario Paminėjime

TORONTO, Ont. — Pereitą trečiadienį įvyko Toronto Lietuvių Komiteto Lietuvoj Demokratijai Atsteigti susirinkimas, kuriame buvo išdirbti planai 16 vasario — Lietuvos nepriklausomybės paskelbimo paminėjimui.

Paminėjimas įvyks ne vasario 19, o vasario 18, šeštadienį, nes ant vasario 19 dienos salės negavome. Jis įvyks Labor Lyceum, kur įvyksta visi didieji Toronto lietuvių parengimai.

Programa bus labai graži Bangos Choras mokinasi Lietuvos himną ir keletą gražių dainų. Vyrų ir moterų grupės taipgi mokinasi sudainuoti po porą ar daugiau dainų. Prie to bus sportininkių, šokikių ir kitokių. Apie tai bus pranešta daug plačiau kituose Liaudies Balso numeriuose.

Po koncerto bus šokiai griežiant smagiai muzikai.

Aš raginu visus torontiečius stengtis dalyvauti. Įžanga bus tik 50 centų. Tačiau ir ta maža įžanga skiriama kilniems tikslams — Lietuvos politiniams kaliniams ir mokyklėlei. Pusė pelno bus paskirta politinių kalinių paramai, o pusė lietuvių kalbos mokyklėlės reikalams.

Taigi, kaip matote, atsilankę turėsite progą pasiklausyti gražių dainų ir pamatyti daug kitų dalykų, taipgi linksmai pasišoksite, ir tuo pačiu laiku paremsite labai kilnius tikslus.

Komiteto Narys

GAUK NEMOKAMAI "TURIZMO ŽINIAS"

Švedų Amerikos Linija turizmo į Lietuvą skatinimui š.m. išleido atatinkamą leidinį "Turizmo Žinios." Panašios rūšies Š.A.L. leidinių buvo išleista ir pirmiau, šis yra jau ketvirtas. Norį su šiuo leidiniu susipažinti prašomi kreiptis į bet kurį lietuvį laivakorčių agentą, arba parašykite ant 1 c. atvirutės savo vardą ir pavardę, adresą ir pasiųskite į Švedų Amerikos Linijos centralinę raštinę Amerikoje ir minėtas "Turizmo Žinias" gausite nemokamai.

"T. Ž." tilpsta aprašymai apie mūsų ekskursijų parvykimą į Lietuvą, kaip maloniai jos būna sutiktos, amerikiečių išsireiškimai apie Lietuvą ir t.t. Apie Švediją, lietuvių ekskursijas Švedijoje ir kitas naudingas žinias liečiančias turizmą. Adresuokite: SWEDISH AMERICAN LINE, Lithuanian Dept. 636 5 th Ave., New York, N. Y.

Swedish American Line

J. GRINSKIO
Lietuviška Valgykla
New Bill's Cafe
640 QUEEN ST. W.
Toronto
Geras Maistas
Greitas Patarnavimas
Atdara dieną ir naktį
Kviečiu visus atsilankyti.

Tel. WA. 5370
Harry R. Ranks Company
GRABORIUS
Patarnauju mieste ir apylinkėse be ekstra mokesčio, įskaitant Hamilton ir Whitby.
455-457 QUEEN ST. W. TORONTO

Lietuviai! Veskite Savo Reikalus Per
DOMINION TICKET OFFICE
143 Queen Street West, Toronto, Ont. Phone WA. 6344
Seniausia ir patikimiausia laivakorčių kontora. Gyvuoja jau 22 metu. Laivakortės, pinigų persiuntimas, pilietybės popierių išėmimas, apdrauda ir daugelis kitų patarnavimų.
S. Heifetz, menedžeris

Tel. EL. 6579 — WA. 8714
BOYKACH & BOYKACH
Real Estate Agentai
Parduodame ir išrenduojame namus ir farmas. Iškolektuojame rendas.
Kas turite tų reikalų, kreipkitės pas mus.
Daugeliui lietuvių esame patarnavę.
133 GOREVALE AVE. Ofiso 429 ADELAIDE ST. W., TORONTO

Liet. TSR Knygų Rūmų Knygų Saugykla