PEOPLE'S VOICE
The Lithuanian Twice-weekly Newspaper in Canada, Published by the Lith. Press Association, P. O. Station C., Box 1013, Toronto 3, Ont., Canada.

LIAUDIES BALSAS

Kanados Lietuvių Darbo Žmonių Laikraštis

Visų Šalių Darbininkai, Vienykitės! Jūs Nieko Nepralaimėsit, Tik Retežius. O Išlaimėsit Visą Pasaulį!

Nr. 321 PENKTADIENIS, BALANDŽIO (APRIL) 14, 1939, TORONTO, ONTARIO METAI VIII

IR KANADOJ NORIMA GARANTUOT UNIJINES TEISES

Aglija Pažadėjo Rumunijai Ir Graikijai Pagalbą, Bet Nenutraukė Pakto Su Italija

ANGLIJOJ DIDŽIAUSIAS NERVŲ ĮTEMPIMAS

LONDONAS, Bal. 13. — Anglijos Vidužemio laivynas, susidedąs iš 185 karo laivų, užėmė strategines vietas Vidužemio jūrose, o Anglijoj didžiausias įtempimas, kokio nebuvo nuo praeitų metų rugsėjo mėnesio. Nekuriose Anglijos bažnyčiose laikomos "pamaldos už taiką," prie didesnių įstaigų pastatytos priešorlaivinės kanuolės, o rytinius pakraščius nakties metu saugojo orlaivynas.

Vakar naktį virš Londono ir kitų miestų ūžė šimtai motorų, o jų ieškojo šimtai galingų prožektorių.

LONDONAS, Bal. 13. — Anglijos ministeris pirmininkas Čemberlenas šiandien atstovų rūmams nurodė, kad ginkluotos agresijos atsitikime Graikija ir Rumunija gaus Didžiosios Britanijos pagalbą.

Toliau Čemberlenas karčiai pasmerkė Musolinį del uždėjimo savo noro ant mažos ir mažai apsiginklavusios tautos — Albanijos, o ypatingai smerkė, kad tas įvyko Didžiajam penktadienyje, p r a kilniausios krikščioniškos šventės proga, bet atsisakė nutraukti pereitais metais pasirašytą Anglijos-Italijos sutartį. Tačiau Čemberlenas nurodė, kad toji sutartis sukrėsta, nes Musolinis sukrėtė Vidužemio nepriklausomybę, kas palietė ir Angliją. Kita, Musolinis pažadėjęs Čemberlenui ištraukti iš Ispanijos italus, Anglija laukia to ištraukimo, nes šis veiksmas yra svarbiausiuoju sutarties elementu.

Užsienių reikalų ministeris Halifaksas kalbėjosi su Italijos ambasadorium, kuris del visako paaiškino Halifaksui, jog Italija "negrąsinanti" Graikijai, bet jeigu Anglija "okupuos" Corfu salą, tas veiksmas iššauks Italijos reakciją. Tas reiškia, kad Italija nepakęs Anglijos pagelbos Graikijai. Halifaksas atsakęs, kad Anglija nemananti okupuoti Corfu salos, priklausančios Graikijai, ir perspėjo, kad Italija jos neokupuotų.

Po Italijos pasmerkimo ir nurodymo, kad Anglija visomis turimomis jėgomis paremsianti Graikiją, Rumuniją ir kad tariamasi su Turkija, nurodė, jog tikisi, kad "santykiai su Italija pagerės." Tuo kartu iš opozicijos atsiliepė: "O kaip su Rusija? Bendradarbiaut su Rusija!"

Čemberleno šalininkai jį ragino nekreipti domės į įsikišimą, bet Čemberlenas paaiškino, kad jo valdžios ir Sovietų atstovai esą glaudžiam kontakte. Girdi, atstovai turį suprasti, kad jeigu Rusija nebuvo paminėta, tad dar nereiškia, jog su ta šalimi nepalaikoma glaudžių ryšių.

Kada Čemberlenas parlamentui aiškino savo politiką, gatvėje bedarbiai nešė didelį plakatą, ant kurio buvo užrašyta: "Jūs bendradarbiaudami su fašistiniais diktatoriais ir neprieteliškumu bedarbiams išduodate Britaniją."

Hitleris Draudžia Lietuvai Ginkluotis

Vienas New Yorko Posto bendradarbis rašo, jog per Velykas Vokietijos nazių atstovas Kaune įteikė Lietuvos užsienio reikalų ministeriui notą, reikalaujančią sulaikyti rinkimą aukų į Ginklų Fondą.

Urbšys tą reikalavimą atmetęs.

Lietuvos ministeris pirmininkas generolas Černius atsistatydinęs. Taipgi atsistatydinęs ir vidaus reikalų ministeris generolas Skučas. Jie aiškinasi, kad rezignavę delto, jog valdžioj buvę perdaug generolų.

Kas jų vietas užims, kol kas mes dar nežinome.

$100 Klaipėdos Pabėgėliams Šelpti

BROOKLYN, N. Y. — Balandžio 10 d. įvyko Lietuvių Darbininkų Susivienijimo penkių Centro Valdybos narių susirinkimas. Be organizacinių, bėgamųjų reikalų, šis susirinkimas svarstė ir šių dienų klausimus, liečiančius Lietuvą.

Klaipėdos pabėgėlių klausimas Centro Valdybai buvo be galo svarbus ir jos nuomone, Lietuvių Darbininkų Susivienijimas, kaipo labdarybės organizacija, turėtų į šelpimo darbą greit ir duosniai reaguoti.

Todel penki Centro Valdybos nariai ir nutarė paaukoti Klaipėdos krašto pabėgėliams šelpti (kurių šiuo tarpu Lietuvoj priskaitoma apie 12,000) $100. Pinigai nutarta pasiųsti per gen. Lietuvos konsulą p. Budrį Lietuvos Raudonajam Kryžiui, kuris šelpimo darbu užsiima.

Centro Valdyba mano, kad visa Amerikos lietuvių visuomenė turėtų stoti pagalbon pabėgėliams. Tie žmonės juk bėgo nuo hitlerinio teroro. Todel šelpimo darbas turi daugiau reikšmės, negu tik labdarybę.

Girdėti, kad LDS prezidentas pasiuntė laiškus anų dviejų susivienijimų prezidentams siūlydamas sudaryti visų trijų susivienijimų komitetą rinkti aukoms Klaipėdos pabėgėliams šelpti.

Šachtas Stengiasi Prijungti Indiją Prie Fašistų Ašies

BOMBAY, Indija. — Buvęs Vokietijos reichbanko prezidentas Šachtas, kuris čionai atvyko neva "atostogoms," stengiasi panaudoti Indijos ekonomiją reicho naudai, nurodo Bombey Chronicle.

Šitas fašistas skubiai stengiasi nupirkti Indijos medvilnės atsargas, bet laikraštis, perspėdamas pirklius, liepia pasimokinti iš Balkanų valstybių pamokų.

Taipgi minėtas laikraštis atspausdino vietinės antinazinės sąjungos laišką, kuris nurodo, kad Šachtas vizituodamas Italiją stengiasi patirti žmonių opiniją, kaip jie elgsis Anglijai išėjus karan prieš fašistų ašį.

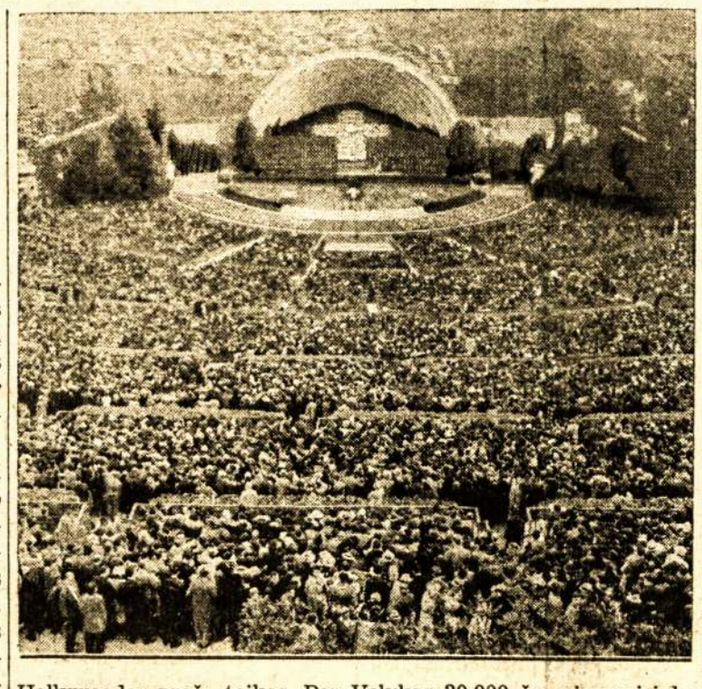

Hollywoodas prašo taikos. Per Velykas 30,000 žmonių susirinko į šitą "Hollywoodo Bowl" pasimelsti, kad pasauly įvyktų taika. Ant steidžiaus iš baltai apsirengusių choristų padarytas kryžius.

Naziai Reikalauja Kiekvienam Vokiečiui Tiek Žemės, Kiek Jos Turi Kiekvienas Anglas

BERLYNAS, Bal. 13. — Anglijai ir Francijai rūščiai išsitarus prieš grobuonišką fašistinių valstybių politiką, visa nazių spauda pradėjo atakuoti Angliją, aprašydama apie "teritorinius" veiksmus Anglijos kolonijose. O šiandien "Voelkischer Beobachtfer," oficialus nazių organas, pareiškė, kad pakol Vokietija neturės tiek teritorijų, kad kiekvienam Vokietijos gyventojui išeitų tiek žemės, kiek išeina kiekvienam anglui ir francūzui, tol Europoj taikos nebus.

Toliau nazių organas nurodo, kad 47 milijonus žmonių turinti Anglija valdo 140 kartų už Angliją didesnę teritoriją, kad 40 milijonų turinti Francija valdo 21 kartą už Franciją dodesnę teritoriją; o 8 milijonus gyventojų turinti Belgija valdo 80 kartų už Belgiją didesnę teritoriją. Tad, girdi, ir Vokietija privalanti turėti pagal žmonių proporciją tokias pat teritorijas.

Visos šiandieninės nazių laikraščių laidos užpildytos dideliais antgalviais, nurodančiais, kad "arabai šaukiasi pagalbos," ir kitokiais antiangliškais šūkiais, kas rodo, jog pradėjo veikti visa antiangliška nazių mašinerija.

Roma, Bal. 13. — Musolinis, laukdamas Francijos ir Anglijos pasmerkimo jo darbų, įsakė italams būti pasirengusiems prie oro atakų.

Šį rytą sukaukė fabrikų sirenos, tai buvo ženklas, kad "atskrenda priešai." Romos gyventojai bėgo į visas puses, sustojo automobiliai.

Lenkai Uždraudė Lenkams Dėvėti Baltas Kojines

BERLYNAS. — Nazių laikraščiai rašo, kad Lodzės miesto viršininkai uždraudė vietiniams vokiečiams dėvėti baltas kojines ir rudus "Hitlerio marškinius." Uždraudimas paliečia daug lenkijos vokiečių, nes iš 654,402 Lodzės gyventojų 90,000 esą vokiečiai.

Lenkijos policija suregistravusi daug vokiečių, kurie per velykas dėvėjo baltas kojines. Šiomis dienomis 24 vokiečius už tą prasižengimą nubaudė po keuris dolerius arba po tris paras arešto.

Taip pat areštų buvo Silezijoj ir Pomeranijoj. Gniezno mieste lenkai teis vokiečių moterų organizacijos vades už įsteigimą slaptos organizacijos. Dvi tos organizacijos vadės pabėgo į Vokietiją.

Bulgarija Suareštavo Nazių Partijos "Fiurerį"

SOFIJA, Bulgarija. — Bulgarijos valdžia, papiršta Anglijos ir Francijos įstoti į pietrytinės Europos antiagresinę grandį, paskutiniu laiku paėmė žygius nuslopinimui Vokietijos remiamų nazių partijų.

Užvakar Bulgarijos valdžia įsakė uždaryti Ratnizi partiją, kuri turi 100,000 narių. Taip pat paskelbė, kad bus atleisti nuo pareigų tai partijai priklausantieji valdininkai.

Mat, ši naziškai nusisteikusi partija velykų švenčių proga surengė Bulgarijoj keletą demonstracijų, platino prieš ministerį pirmininką Kiosseivanoffą ir žydus kurstančius atsišaukimus ir reikalavo, kad Bulgarijos valdžia paimtų energingus žygius Makedonijos ir Thace provincijų atgavimui iš Graikijos ir Dobrudja atgavimui nuo Rumunijos.

Taipgi Bulgarijos valdžia atsisakė paleisti iš kalėjimo profesorių Kontarjieffą, Bulgarijos nazių fiurerį.

Montreale Pagamins Anglijai 1,000 Orlaivių

LOS ANGELES. — Los Angeles apskrity esančios orlaivių firmos skubiai gamina Anglijai, Francijai ir Olandijai 830 orlaivių, už kuriuos minimos valstybės firmoms sumokės 60 milijonų dolerių.

Burbank aerodrome šeši bombanešiai jau pasiruošę išskristi. Jų tarpe randasi trys dumotoriniai po 17,000 svarų sverianti bombanešiai, kokių Anglija su Australija užsakė 300.

North American Aviation kompanija, kuri turi kontraktą pastatyti Anglijai 400 orlaivių, pareiškė, kad ji perleido teises vienai Montrealo kompanijai, manančiai pastatyti Anglijai 1,000 orlaivių.

SEKMADIENĮ MASSEY HALL ĮVYKS DISKUSIJOS KARO KLAUSIMU

TORONTO, Ont. — Ateinantį sekmadienį, 2.30 val. po pietų Massey Hall įvyks prakalbos ir diskusijos artėjančio karo klausimu.

Sam Car, organizacinis Kanados Komunistų Partijos sekretorius, kalbės apie Europos ir viso pasaulio padėtį, o po jo seks diskusijos.

Visi tuo klausimu susiinteresavę kviečiami dalyvauti. Įėjimas laisvas.

Teisingumo Ministerio Įneštas Bilius Reikalauja Bausti Už Persekiojimą Unijistų

OTTAWA, Ont. — Teisingumo ministeris Lapointe patiekė parlamentui priimti bilių reikalaujantį kriminalį įstatymą papildyti dar vienu skyriumi, kurs draustų samdytojams atsisakyti samdyti, arba paleisti iš darbo už tai, kad darbininkas priklauso prie unijos; taipgi, kad skaitytųsi prasižengimu bent koks darbininkams grumojimas su tikslu priversti darbininką mesti uniją.

Lapointės bilius skamba maždaug taip:

Bile samdytojas ar jo agentas, kuris neteisėtai ir be teisėto autoriteto:

a) Atsisako samdyti arba paleidžia iš darbo bile asmenį vien tik delto, kad tas asmuo yra narys teisėtos amato unijos ar teisėtos draugijos arba darbininkų kombinacijos, įsteigtos su tikslu teisėtu būdu pagerinti savo būvį ir apsaugoti savo reikalus reguliuojant algas ir darbo sąlygas;

b) Bauginimais ir grumojimais pravaryti iš darbo arba uždėti kokią nors pabaudą stengiasi priversti darbininkus arba samdinius laikytis nuošaliai nuo unijos ar kokios nors organizacijos, prie kurių prigulėti jie turi pilną teisę; arba

c) Suokalbiauja, sutinka arba susitaria su kitu samdytoju ar jo agentu įvykdyti bent vieną kurį dalyką viršuj suminėtuose paragrafuose; —

Papildo nusižengimą, už kurį gali būt baudžiamas iki šimto dolerių arba trijų mėnesių paprasto kalėjimo arba sunkiųjų darbų kalėjimo; o jeigu prasižengimą papildo kompanija arba korporacija, iki tūkstančio dolerių.

Jeigu šis bilius bus priimtas, jis bus svarbiausiu įstatymu del darbininkų. Tokio įstatymo darbininkai reikalauja jau nuo senų laikų. Anais metais veik tokį pat bilių buvo įnešęs J. Woodsworthas, kurį rėmė visi darbininkai.

Reikia tikėtis, kad šis bilius bus priimtas.

GLOB AND MAIL SAVININKO MAINOSE UŽMUŠTI JAU 8 MAINIERIAI

KIRKLAND LAKE, Ont. — Šiais metais Wright-Hargreaves mainose užmušė jau 8 mainierius.

Pereitais metais per visus metus užmušė 10 mainierių.

Albanijos karalius **Zog, kurį** Musolinis išvijo į Graikiją.

Italijos Fašistai Šaukia Kanados Italus Kariuomenėn

TORONTO, Ont. — Vienas iš New Toronto italų, Jack Ongara, prisiuntė Daily Clarion redakcijai kopiją Italijos autoritetų įsakymo registruotis del tarnybos Italijos armijoj.

Jei kas to įsakymo neklausysiąs, tas būsiąs skaitomas dezertyru.

Ongara Kanadon atvyko būdamas trijų metų amziaus. Jis griežtai atsisako Italijos valdžios įsakymo klausyti.

New Toronto valdyba reikalauja, kad RCMP darytų tyrinėjimą.

Šeši Čekai Norėję Nužudyti Hitlerį

LONDONAS. — Daily Miror rašo, kad šnipai susekę, jog šeši čekai taikęsi nugalabinti Hitlerį, laike karo laivo Tirpitz nuleidimo Wilhelmshavene.

Kovo 31 dieną, Tirpitz nuleidimo dienoj, kada Hitleris kalbėjo iš neperšaunamu stiklu apsuptos tribūnos, Gestapo agentai užklupo netoli tribūnos esančią sudeto stubą ir tenai suareštavo du automatiniais pistolietais apsiginklavusius čekus. Vėliau suėmė kitus keturis ginkluotus čekus. Šitie čekai šaltai prisipažinę, kad norėję nudobti Hitlerį. Kiti du čekai prieš pat areštą pabėgę į Olandiją.

Laikraštis šias žinias gavo nuo vieno neįvardinamo olandų žurnalisto, kuris irgi buvo suareštuotas, o vėliau išvytas iš Vokietijos.

ŽIURKĖ PAVIJO PO AUTOMOBILIUM

ATLANTA. — Mrs. Martin einant šaligatviu pasimaišė didelė žiurkė, kuri ją pamašius šoko į vieną ir kitą pusę, o pagaliau susimaišiusi šoko ant moteriškės ir įsipynė į drabužius. Moteris baisiai persigandusi metėsi į automobilių pilną gatvę ir papuolė po automobilio ratais, kurie užmušė moteriškę ir žiurkę.

Žemlapis parodąs darbartinių neramumų centrą.

Liaudies Balsas

KANADOS LIETUVIŲ LAIKRAŠTIS, LEIDŽIAMAS SPAUDOS DRAUGLIJOS. IŠEINA DU KARTU Į SĄVAITĘ.

Prenumeratos Kaina:

Kanadoj ir Didžiojoj Britanijoj metams $3.00; pusei metų $1.50. Visur kitur metams $3.50; pusei metų $1.75. Atskira kopija 5 centai.

Pašto perlaidas (Money Orders) išrašykite Liaudies Balso vardu:

LIAUDIES BALSAS

P. O. Station C, Box 1013. Toronto 3, Ontario, Canada.

Prasti Apsireiškimai CCF Tarpe

Pereitą šeštadienį Cooperative Commonwealth Federacijos Ontarijos provincijos konvenciją 49 balsais prieš 31 priėmė rezoliuciją, draudžiančią CCF skyriams ir pavieniams nariams kooperuoti su Komunistų Partijos skyriais ar pavieniais nariais ir kitomis politinėmis partijomis ir grupėmis. Už prasižengimą prieš šitą tarimą bus baudžiami išmetimu iš CCF. Kuomet Ben Spence, aktyviai dalyvaująs Komitete Ispanijos Demokratijai Ginti, paklausė, ar jis gali būti išmestu už bendradarbiavimą su komunistais ir kitais judėjime gelbėjimui Ispanijos pabėgėlių, provincialis CCF pirmininkas Mitchell atsakė, kad taip.

William Denison ir kiti, kurie matė tos rezoliucijos žalingumą, mėgino nurodinėti, jog tokia politika CCF pražudys. William Denison nurodė visą eilę pavyzdžių, kurie patvirtino, kad nekurie skyriai nustojo egzistuoti tik delto, kad jie nenorėjo kooperuoti su kitomis organizacijomis. Kooperacijos šalininkai su didžiausiu liudėsiu nurodinėjo, kad tokia rezoliucija reiškia CCF skaldymą. Bet reakcionieriai į tai nekreipė jokios atydos.

Toks apsireiškimas CCF tarpe labai negeras. Juomi gali pasidžiaugti tik fašistuojanti kapitalistai. Toks nutarimas reiškia ne tik užkirtimą kelio CCF dalyvavimui bent kokiame demokratiniame judėjime, bet ir griežtą įsakymą tiems CCF nariams, kurie dalyvauja bent kokiame judėjime, kuogreičiausia pasitraukti. Pavyzdžiui, visa eilė CCF narių įeina į Komitetą Ispanijos Demokratijai Ginti. Nemažas skaičius CCF narių aktyviai veikia Lygoj už Taiką ir Demokratiją. Visa eilė CCF narių įeina į konferenciją Pirmosios Gegužės minėjimui. Konferencijos pirmininku yra CCF narys William Denison. Sulyg atsibuvusios konferencijos tarimo, visi CCF nariai turi kuogreičiausia pasitraukti iš Komiteto Ispanijos Demokratijai Ginti, iš Lygos už Taiką ir Demokratiją, iš Konferencijos Pirmai Gegužės minėti ir kitų judėjimų, nes jei nepasitrauks, tai bus išmesti iš CCF.

Jei CCF savo tarimo griežtai laikysis, tai CCF skyriai negalės kooperuoti nei su bedarbių judėjimu, nei su unijomis, nei su kitomis organizacijomis, kuriose priklauso ir CCF nariai. Kitais žodžiais tariant, CCF negalės padėti savo nariams ginti savo reikalus, kovoti už geresnį būvį. Kas gi tada tokia organizacija interesuosis?

Geras daiktas, kad CCF pasisako už steigimą socializmo, bet kol tą socializmą bus galima Kanadoj steigti, dar daug vandens nubėgs. Kita, socializmo siekimas negali būti atskirtas nuo kovų už kasdieninius žmonių reikalus. Kas atsisako nuo kovų prieš fašizmą, prieš karą, už demokratijos gynimą, tas, galime sakyti, atsisako ir nuo socializmo. O kas atsisako nuo kooperacijos su kitomis partijomis ir organizacijomis, tas faktinai atsisako nuo visų kasdieninių kovų, nes kasdieninės kovos nesidalina į CCF ar komunistų kovas. Visos kovos yra darbo žmonių kovomis, progreso ir demokratijos šalininkų kovomis.

Turint prieš akis tokius kritiškus laikus, CCF tarimas labai stebina. Ar nebus tik užgožėję trockistai, kurie kovoja prieš CCF kooperaciją su kitomis partijomis ir organizacijomis. Kad taip gali būti, tai rodo tas faktas, kad konferencijoj Komunistų Partija buvo perstatoma reakcingiausia partija, nieku nesiskiriančia nuo liberalų ir konservativų partijų. Tų atakų negalėjo pakęsti net CCF nariai, kaip William Denison ir kiti. Denison nurodinėjo, kad Komunistų Partija nuo revoliucinio kelio nei kiek nenutolo.

Ar Ištikrųjų SSRS Neduoda Atsakymo

Nekurie laikraščiai paskutiniu laiku pradėjo pūsti kitą dūdą apie SSRS. Girdi, Čemberlenas dabar nori sugrupuoti visas antiagresines valstybes Hitlerio sulaikymui, tik Sovietų Sąjunga neduodanti aiškaus atsakymo, nenorinti pasisakyti aiškiai, su kuo ji stovės, ar laikysis nuošaliai. Kiti laikraščiai su nekantrumu reikalauja, kad Čemberlenas dėtų pastangas laimėti Sovietų Sąjungą savo pusėn, nes SSRS esanti stipriausia jėga. Iš to išeina, kad dabar Čemberlenas jau geras, o SSRS sušlubavo.

Sovietų Sąjunga davė labai aiškų atsakymą. Ji reikalavo sulaikyti Hitlerį tuo metu, kada jis statė reikalavimus Čekoslovakijai. Tik visa nelaimė, kad niekas Sovietų Sąjungos neklausė. Tik dabar, kada pamatė, kad Čemberleno ir Daladje politika Angliją ir Franciją pastatė į labai keblią padėtį, pradėjo šauktis prie Sovietų Sąjungos. Bet ir dabar tie šauksmai labai melagingi.

Sovietų Sąjunga laike Hitlerio maršavimo į Pragą pasiūlė šaukti devynių jėgų konferenciją ir išdirbti planus Hitlerio agresijos sulaikymui. Bet Čemberlenas nuo to pasiūlymo atsisakė. O tas atsisakymas padarė didelę žalą. Tuomet buvo galima sutraukti į bloką visas Hitlerio numatomas aukas. Dabar to padaryti jau negalima, nes jos neteko pasitikėjimo Anglija ir Francija. Sovietų Sąjunga irgi labai abejoja. Jeigu Anglija atmeta tokį svarbų pasiūlymą, veikiausiai ji turi ką nors paslėpus. Jeigu ji nori Hitlerį sulaikyti, tai kodel ji nenori plataus bloko, galinčio lengvai tą padaryti?

Kada Sovietų Sąjunga matys, kad Anglija ir Francija imasi kovos prieš fašistų agresiją, tuomet jos prašyti nereiks. Ji stos į talką ir kovos su visu smarkumu. O dabar jai nėra reikalo daryti kokius nors naujus pareiškimus ir grumojimus. Kas išvirė tą košę, tų pareiga daugiausia ir rūpintis. Jeigu jie mano, kad jų planai geresni, lai išmėgina. Bet jie to nedaro. Jie nori, kad Sovietų Sąjunga pultų ir visą naštą pakeltų.

Kad demokratinės šalys, o ypatingai tos, kurioms buvo numatomas pavojus, būtų klausiusios Sovietų Sąjungos balso, agresijos pavojus šiandien būtų visai nežinomas. Del to, kad Sovietų Sąjungos planai buvo atmesti, dabar gali prisieiti pergyventi baisias skerdynes. Dabar agresijos taip lengvai nesulaikyti. Norint ją sulaikyti, reikia imtis rimtų žygių, o ne tupčiojimų. O kada tos valstybės, kurios atsakomingos už tokią padėtį, tą pamatys ir imsis rimtų žygių, Sovietų Sąjunga bus su jomis. O dabar, būtų daug geriau, kad Kanada sulaikytų pardavimą agresoriams kariškos medžiagos. Labai negražu reikalauti, kad SSRS eitų Hitlerio sulaikyti, ir tuo pačiu laiku parduoti Hitleriui nikelį.

"Tai koks tamsta negudrus — argi nematei perspėjimo, jog čia eiti pavojinga?"

"Taigi, aš norėjau šitą ženklą pastatyti."

APŽVALGA

Katalikų Laikraštis Apie CIO ir AFL Unijas

Yra žmonių, kurie save vadina unijistais, bet labai negražiai puola CIO, visai nekreipdami atydos į tuos faktus, kurie sutvėrė CIO. Ypatingai stebėtina tas, kad taip daro ne kokie eiliniai unijistai, bet vadovaujanti unijistai. Tokiems žmonėms būtų gėda nematyti tų priežasčių, kurios atsakomingos už atsiradimą CIO. Jei jie nenori pasimokinti apie tai iš kairiosios spaudos, turėtų mokintis iš katalikų spaudos.

Štai kaip CIO ir AFL apibudina katalikų laikraštis Social Forum. Jis rašo:

Turint minty tą faktą, kad AFL ir CIO šiuo metu figuruoja žiniose, rašant apie jų pastangas suvienyti Amerikos darbininkus ir vėl, bus peprošalį apsistoti ant poros dalykų, kurie Kanados spaudos visai klaidingai perstatomi.

Abu klausimai, apie kuriuos daugiausia kalbama, ir kuriuos labai mažai žmonių gerai žino, rišasi su CIO. Pirmas yra komunizmas CIO unijose. Antras — sėdėjimo streikai.

Skaitant Kanados spaudą, gaunasi įspūdis, kad CIO visai sugedęs ir visai šaliai pavojingas, todel, kad jis įkvėpimą gavo iš Trečiojo Internacionalo. Gaunasi įspūdis, kad CIO užtektinai raudonas, o ALF švari ir balta, kaip angelas.

Tikrenybėj taip nėra. Komunistų yra ir AFL, nežiūrint visų užginčijimų. Taipgi ir AFL unijos naudojo sėdėjimo streikus. Kaip komunizmas, taip ir sėdėjimo streikai yra produktai neteisingos ekonominės sistemos, ir jie rodysis visur. Žinoma, šių apsireiškimų CIO tarpe yra daugiau, negu AFL.

Bet kodel taip yra?

Kad atsakyti į šitą klausimą, mes turime paanalizuoti, koks skirtumas tarp CIO ir AFL. O kad tą skirtumą nustatyti, pirmiausia mes turime paklausti save: "Kas pirmiausia iššaukė skilimą?"

Skilimas pradžioje įvyko del filozofijų skirtumo, o tos skirtingos filozofijos išaugo iš klasinių skirtumų pačioj darbininkų klasėj — skirtumų tarp **lavintų** ir **nelavintų** darbininkų. Aš dar nemačiau šios situacijos taip gerai analizuojant, kaip kad analizuoja Dr. Goetz Briefs iš Georgetown universiteto.

"Darbininkų klasei," jis rašo Christian Front'e, "visuomet buvo reikalinga organizacija del apsigynimo. Bet tie darbininkų klasės sluogsniai, kuriems daugiausiai reikalinga protekcija, visuomet buvo mažiausia organizuoti. Gyvendami iš mažiausio ekonominio atlyginimo, visuomet statomi paskutinėn vieton kas liečia susitarimo jėgas. Jiems visuomet stokavo vadų ir finansų.

"Todel, darbininkų judėjimo istorijoj, mes randame, kad pirmiausia suorganizuota grupė buvo lavinti darbininkai. Jie užtai strateginiai, filozofiniai ir ekonominiai yra geresnėj pozicijoj pagerinti savo būvį, ir del šios priežasties, kaip mes dabar surandame darbininkų judėjimo evoliucijoj, lavinti darbininkai, visuomet pirmiausiai suorganizuoti, palieka organizuota grupė per kelius dešimtmečius. Tos grupės, kurioms daugiausiai reikalinga protekcija, nelavintų darbininkų grupės, istoriniai yra paskutinės gavime tokios organizacijos."

Iki to laiko, kada įvyko skilimas Amerikos darbininkų judėjime, Amerikos Darbo Federacija, susidedanti beveik tik iš lavintų darbininkų unijų, tikrenybėje nieko neatliko, kad suorgaizuoti nelavintus darbininkus. Paviršut i n i a i skaičiuojant, buvo suorganizuota mažai kuo daugiau 3,000,000 iš 35,000,000 Suvienytų Valstijų darbininkų — mažiau negu 10 nuošimčių.

AFL buvo Amerikos darbininkų aristokratija, nesusiinteresavusi, kaip organizacija, ekonominiu ir socialiu būviu neturtingesnių darbininkų. Kaip amerikoiška institucija, AFL virto kuone buržuaziniai protaujanti, kaip kapitalistinė. Ji buvo veik korporacija, pasirengusi kovoti su samdytojais tik tuomet, kuomet lavintų darbininkų interesai reikalauja. Negrai, nors ir lavinti, nebuvo priimami. Jie, kartu su milijonais nelavintų ir pusiau lavintų darbininkų, buvo palikti neorganizuoti, industrijos lordų malonėj.

Nepaprasta industrinė ekspansija ir produkcija pokariniais laikais davė progą ir nelavintiems Amerikos ir Kanados darbininkams gyventi vidutiniai, taipgi Amerikos ir Kanados kapitalistams susikrauti nepaprastus turtus.

Bet ilga depresija, kuri pasekė 1929 metus, atliko istorinę rolę atvesdama daugelį šio kontinento nelavintų darbininkų prie realizacijos, kokia jų padėtis gyvenime. Kaip Dr. Briefs savo knygoj (Proletariatas) nurodo, jie susiprato. Juos pagavo klasinis susipratimas ir noras susivienyti, kad pagalba kolektyvio susitarimo pagerinti savo būvį.

CIO paprastai yra ta Amerikos institucija, kuri buvo pašaukta šių aplinkybių. Amerikos kapitalizmas yra CIO tėvas. Ir, išskyrus mažą grupę reakcingiausių elementų, CIO buvo sutiktas su pasigerėjimu visos Amerikos visuomenės.

Tai taip kalba apie CIO atsiradimą katalikų laikraštis. Tai labai sveikas aiškinimas. Jeigu visi istoriniai įvykiai ir visuomet taip konkrečiai būtų analizuojami, darbininkų judėjimas atliktų didelius darbus.

Visa nelaimė, kad ne visur ir ne visada tie istoriniai faktoriai imami domėn. Pavyzdžiui, tas pats laikraštis, užgirdamas CIO, nepaprastai puola komunistus. Bet gi ir komunistų atsiradimas yra toks pat istorinis apsireiškimas ir tokių pačių aplinkybių rezultatas politiniame darbininku judėjime, kaip kad CIO unijiniame.

Kada Italija Rengėsi Užimti Albaniją, Čemberlenas Vyko Žuvauti

Kai kas mano, kad Čemberlenas "pasitaisė." Bet taip nėra. Jo politika labai kreiva, veidmainiška. Jeigu jis daro ką, tai tik tam, kad nepasirodyti pilnoj šviesoj. Štai kas paaiški sąrišyj su Albanija. Skaitykit ką rašo Daily Clarion:

Tik kelios dienos atgal Williamas H. Stoneman, londoniškis reakcionieriško Chicago Daily News korespondentas, savo redaktoriui atsiuntė sekamą kablegramą:

"Galimas daiktas, kad pasireikš didelis Britanijos autoritetų pasipiktinimas (del Italijos užgrobimo Albanijos), sujungtas su reikalavimais iš italų informacijų, bet neatrodo, kad būtų imamasi rimtų žygių . . . Ministeris pirmininkas Čemberlenas . . . nustebino net savo tautiečius išvykdamas į Škotiją žuvauti gerai žinodamas, kad Italija planuoja užpulti ant Albanijos."

Prie to ponas Stoneman prideda, kad kuomet Anglijos-Italijos sutartis buvo sudaroma, Musolinis prižadėjo Albanijos neliesti.

Yra senas pasakymas, pajuokiantis ūkininką, kurs bėgo užrakinti tvarto, kada jo arklys vagių buvo jau išvestas. Žinios iš Londono ir Paryžiaus primena tą posakį.

Taigi, jeigu Čemberlenas būtų norėjęs ką nors daryti del Albanijos apgynimo, jis būtų ne žuvauti vykęs, o daręs kokius nors žygius.

Tas ir verčia visas mažesnes šalis susilaikyti nuo bent kokių sąjungų. O to rezultatai bali būti labai blogi.

Ūkiški Sunkumai Klaipėdos Netekus

Klaipėdos krašte per pastarąjį dešimtmetį buvo susitelkusi gana didelė pramonė, kuri užėmė reikšmingą vietą bendroje Lietuvos pramonės gamyboje. Bendra Klaipėdos pramonės gamybos vertė siekdavo 120 milijonų litų per metus. Iš tos sumos vien tiktai tekstilių (audinių), skanėsių ir medžio pramonė gamindavo prekių už apie 80 milijonų litų per metus. Svarbiausios pramonės gamybos šakos, kurios turėjo didelės reikšmės visam Lietuvos ūkiui, tai tekstilių ir medžio pramonė. Tekstilių pramonė Klaipėdos krašte davė darbo arti 3 tūkstančiams darbėmių ir gamindavo prekių už 25 milijonus litų per metus, t. y. lygiai tiek, kiek gamina per metus Didž. Lietuvos tekstilių pramonė. Skirtumas tėra tas, kad Didž. Lietuvos tekstilių pramonė daugumoje gamina vilnos audinius, o Klaipėdos krašto pramonės gamyba yra pagrįsta medvilnės dirbiniais. Taigi, netekusi Klaipėdos krašto, Lietuva turės pirktis medvilnės audinių užsienyje, o ligi šiol ji pirkdavosi tik žaliavos, kuri Klaipėdos krašto fabrikuose buvo perdirbama. Apytikriai skaičiuojant, Lietuvai dėlto bus nuostolių apie 10 milijonų litų per metus.

Panašiai atrodo dalykai ir medžio pramonėje. Ši pramonės šaka Klaipėdos krašte irgi duodavo darbo arti 3 tūkstančiams darbėmių. Jos eksportas siekdavo 20 milijonų litų per metus. Klaipėdos krašto netekus, Lietuva tegali naudotis žaliava, kurią pramonę ligi šiol perdirbdavo. Tuo būdu nuostolis, kyląs dėl to, kad ši žaliava nebegali būti perdirbama Lietuvoje, irgi sudarys apie 10 milijonų litų. Taigi vien šios dvi pramonės šakos, atsirasdamos anapus muitų sienos, duos Lietuvai nuostolių apie 20 milijonų litų. Čia prisideda ir tos išlaidos, mokamos už perkrovimą prekių uoste. Anksčiau šios išlaidos likdavo Lietuvoje. Dabar gi jos eiks Vokietijoje. Lietuvos prekių judėjimas per Klaipėdos uostą buvo bepasiekiąs 1 mil. tonų; tai šis nuostolis sudarys apie 5 milijonus litų per metus. Žodžiu, Klaipėdos krašto atplėšimas atsieis Lietuvos mokamajam balansui bent 25 milijonus litų per metus.

Savitarpinės Mokyklos Sąvoka

Liaudies Balso 318 numeryje rašiau straipsnelį, kaip reikia rašyti. Jame atžymėjau rašymo sunkumus, todel manau, kad tas viskas kai kuriems darbininkams gali atrodyti per sunku ir to pasekmėj gali pamanyti, kad neverta pusamžiui žmogui galvos "laužyti." Daug kartų teko girdėti nusiskundžiant, kad jau pervėlu ir panašiai. Tai klaida.

Šį kartą nariu priminti, kad besimokinant savitarpinėse mokyklėlėse galima kartu ir praktikuoti, nes teorija be praktikos, kaip ir praktika be teorijos, yra lyg be galvos. Mokiniai, pabaigę savitarpinio lavinimosi pamoką, gali mėginti ir rašyti. Tokį rašinėlį turėtų patikrinti daugiau prasilavinę ir ant vietos paaiškinti padarytas klaidas. O paskui, geriau vykusį rašinėlį galima būt pasiųsti spaudon. Toks rašinėlis perskaitytas turėtų būt leidžiamas visiems apsvarstyti, o iš to susidarytų protavimo šaltinis, kurio negali pavaduoti joks vadovėlis. Ar tai nebūtų puiku? Juk tas atneštų mokiniui daugiau naudos, negu pavienis mokinimasis iš vadovėlių.

Taigi norint viskas galima. Nereikia bijotis, kad ir pusamžiui galvą "palaužyti." Yra daug neblogai rašančių, kurie pradėjo mokytis pasiekę 45 metų amžiaus. Kas tik daugiau laužo, tas geriau sugeba. Mokslas įrodė, kad nenaudojamą proto bei kūno dalį gamta atima, kaip nereikalingą, tai yra nepermaldaujamas gamtos įstatymas. Jam galime pasipriešinti tiktai mokindamiesi.

Miškų D-s

Apgavikų Banda Išnaudoja Turtingūosius Pabėgėlius

Iš Londono ateina žinių, kad Europoj susiorganizavo įvairių juodrankių šaikos, kurios įvairiais būdais apgaudinėja turtinguosius pabėgėlius nuo fašistinio režimo.

Į tų apgavikų rankas štai kaip pakliuvo viena iš Austrijos pabėgusi turtinga žydė. Ji slaptai išsigabeno iš Austrijos dalį savo turtų ir norėjo išvykti į Angliją. Pasiteiravo atitinkamose įstaigose ir sužinojo, kad Anglijos imigracijos įstatymai neįleidžia kitataučių ligesniam apsigyvenimui. Moteris be tėvynės, norėdama būtinai įvažiuoti į Angliją, žūt būt ieškojo įstaigų, kurios parūpintų į Angliją įvažiavimo dokumentus. Pagaliau atrado Paryžiuje tūlo Alberto Ury vadovaujamą "legalinių patarimų biurą." Ury tuojau moteriškei nurodė, kad jis galįs paieškoti jai francūzą ar anglą vyrą, kas kainuosią pinigų, bet už tai ji paveldėsianti vyro pilietybę ir galėsianti įvažiuoti į norimą šalį.

Biuro vedėjas nurodė, kad francūziškas vyras kainuojąs 30 sterlingų svarų, o angliškas net visą šimtą. Moteriškė nieko nelaukdama sumokėjo šimtą svarų ir "ištekėjo" už angliško vyro.

Taip pat policija iš užgriebtų raštų sužinojo, kad Ury vadovaujama apgavikų banda per paskutinius kelius mėnesius "mėgino suporuoti" nemažiau 15,000 pabėgėlių, kuriems žadėjo vienos ar kitos šalies pilietybę. Šiomis aukomis daugiausia pasiko pasizymėjusių austrų šeimų nariai, bėgę nuo nazių režimo.

PASTABOS

Daugumas laikraščių ir žmonių dabar daugiausia kalba tik apie tai, kaip ir kada prasidės karas. Rodos, kad jo laukiama su didziausiu nekantrumu. Tikrenybėje reikėtų daugiau kalbėti ir veikti, kad karo nedaleisti.

Ar galima būtų karo nedaleisti? Aišku kad galima.

Jei karo nebus išvengta, tai tik delto, kad nebus sudarytas bendras antiagresinių valstybių blokas. Jei Hitleris ir Musolinis eis į karą, tai tik delto, kad jiems atrodys, jog jie jį laimės.

Jeigu visos antiagresinės valstybės sudarytų bendrą frontą, karo nebūtų. Antiagresinių valstybių jėgos dar daug didesnės. Nemanykite, kad Hitleris ir Musolinis eitų į karą, jeigu matytų, kad pralaimės.

* * *

Net ir reakcingiausi laikraščiai dabar šaukia, kad Anglija dėtų visas pastangas laimėti Sovietų Sąjungą, nes Sovietų Sąjunga esanti galingiausia šalis.

Girdi, jeigu Sovietų Sąjunga eis su Anglija, tai Italija nesudarys jokios reikšmės, jei ji ir padės Vokietijai.

Sovietų vardas paskutiniu laiku labai aukštai iškilo. Pati buržuazija sumušė į skūtus visus savo išmislus apie Sovietų Sąjungos kariuomenės ir orlaivyno "silpnumus."

Dabar Naujienoms bus tikra beda. Kaipgi jos dabar rašys prieš Sovietų Sąjungą, kuomet net ir reakcingiausi laikraščiai šaukia, jog Sovietų Sąjunga yra geriausia sąjungininkė kovoje prieš Hitlerio ir Musolinio agresiją.

* * *

Anglija pakartotinai reikalauja, kad Sovietų Sąjunga pasisakytų, kokią paramą ji duotų Rumunijai, jei Hitleris užpultų, bet Rumunija dar jokios pagalbos neprašė.

Fašistuojančios šalys labai nenorėtų prasyti Sovietų Sąjungos paramos. Čekoslovakijos ministeris pirmininkas Beranas savo laiku yra pareiskęs, kad geriau būti Hitlerio užimtais, negu Vorošilovo apgintais.

* * *

Nekurie jau dabar pradeda diskusuoti, kaip darbininkai turėtų atsinešti į karą, jeigu jo nebūtų išvengta. Nekurie jau dabar pradeda kritikuoti tuos, kurie reiškia simpatiją antiagresiniam blokui, nesipriešina antiagresinių šalių ginklavimuisi.

Girdi, tarp kapitalistinių šalių skirtumo nėra. Karas būsiąs už pasaulio persidalinimą, o ne už ką kitą.

Tai labai rimtas klausimas ir nekartą teks apie tai kalbėti.

* * *

Teisybė, kad Hitleris ir Musolinis nori atimti iš Anglijos, Francijos ir kitų šalių kolonijas. Jie nori palikti visos Europos ir net viso pasaulio valdonais. Bet būtų klaidinga manyti, kad darbininkams nesudaro skirtumo, kas turės viršų, Anglija ir Francija, ar Italija ir Vokietija.

Anglija ir Francija yra demokratinės šalys. Vokietija ir Italija yra fašistų valdomos šalys. Vokietijos ir Italijos fašistų tikslas ne tik užkariauti kitas šalis. Jos kartu nori sunaikinti ir demokratiją.

Taigi, dalykai nėra taip paprasti. Teisybė, kad kaip Anglija, taip ir Francija yra kapitalistinės šalys. Bet kad ir kapitalistinės, vistik demokratinės. Už tai jų bloką teks remti.

* * *

Kas liečia darbininkų kovas už socializmą, jos turės eiti savo keliu. Tačiau galima pasakyti, kad demokratiją apgynus tos kovos žymiai bus lengvesnės. Jei laimėtų fašizmas, jos žymiai pasunkėtų.

Kas nemato jokio skirtumo tarp fašizmo ir buržuazinės demokratijos, tas menkas kovotojas.

J. Yla

Mokslas, Technika ir Įvairenybės

Kada du autobusai, vežą mokinius į aukštąją Leonardo, N. J., mokyklą, susimušė, 22 mokiniai ir 2 mokytojai sužeisti. Viso važiavo 62 asmenys

Trylika Metų Išnešiojo Plaučiuose Adatą

Aštuoniolikos metų amžiaus Jean Satchell iš St. Thomas, Ont., per tryliką metų išnešiojo kairiame plautyje adatą ir visai nežinojo, kad adata randasi jos kūne, iki adatos neatrado daktarai su X-rai peršvietimu.

Merginai adata į kūną pakliuvo kuomet ji buvo penkių metų amžiaus ir bežaizdama nugara prisiglaudė prie adatoms smeigti medžiaginio balnelio. Jos motina sako, kad mergaitė tuomet verkė ir sakė, kad adata įdūrė jai į nugarą, bet motina pažiūrėjus rado įdūrimo ženklą ir visai nepamanė, kad adata įlindo giliai į kūną. Po to mergaitė visą laiką sunkiai kvėpavo. Tiktai pradėjus jai dirbti audinyčioj ir teatre imti šokimo pamokas staiga ji pradėjo kosėti ir kraujais spiaudyti. Manė, kad tai džiova, bet gydytojai peršvietę plaučius atrado adatą, esančią už pusantro colio nuo širdies.

Chirurgai sako, kad gali tekti jai su tą adata išvaikščioti visą gyvenimą, nes operacija labai pavojinga. Tačiau stovi klausimas, ar ta adata progresuoja, ar jau visiškai apsistojusi kūno audiniuose. Mat kada į kūną papuola svetimas objektas, tai organizmas sukaupia savo jėgas ir budavodamas užtvarą aplink jį suaudžia kietus audinius. Bet X-ray paveikslas rodo, kad minimos merginos plautyje nėra suausta kietų audinių. Tad gydytojai apie tris mėnesius nuolatos trauks X-ray paveikslus ir seks tos adatos judėjimą. Jeigu ji judės, tuomet darys labai sunkią operaciją, nes adata prisiartinus prie širdies atims merginai gyvybę.

Mandžuko Sostinės Baltgvardiečiai

Kanados žurnalistas Gordon Sinclair šiomis dienomis atlankęs Mandžuko sostinę Harbiną stebisi tenaitiniu nepaprastu japonų rėžimu ir didele daugybe baltgvardiečių rusų. Jisai nurodo, kad penkių dienų laikotarpyje pas jį padarė japonai vienuoliką kratų ir beveik visuomet kratė rusai detektyvai.

"Rusai apžiūri lagaminus, rusai patikrina pasus, rusai įlenda į miegamąjį kambarį kada nesi namie arbo miegi, ir apšnipinėja visus daiktelius," rašo žurnalistas.

O tokių rusų japonų priežiūroje Harbine randasi apie 50,000. Daugumas šių baltgvardiečių norėtų varyti šmugelį, bet japonai juos varžo specialiu įstatymu, kuris nusako, kad eksportuojant ar importuojant prekes galima naudoti tiktai Mandžuko pinigus. Tad tas suvaržo jiems daryti biznį su kitomis teritorijomis. Baltgvardiečiai nepakęsdami to varžto dažnai kreipiasi į japonus ir prašo suminkštinti tą įstatymą, bet tie per dantis juokdamiesi atsako, kad apgailestauja, bet nieko negalį padaryti, nes tai Mandžuko valdžios dalykas.

Šale daugybės rusų detektyvų ir visokių šmugelninkų yra šimtai rusų, kurie Harbino gatvėse puldinėja ant kelių ir prašo praeivių išmaldos.

Minimi baltgvardiečiai daro visokias provokacijas prieš savo tėvynę. Štai pereitą žiemą per penkias savaites jie išlaikė apgulimo stovyje Sovietų konsulatą. Nuo jo atkirto šviesos, vandenio ir telefono linijas ir neleido pirktis anglių, nors temperatūra buvo 50 laipsnių žemiau zero. Neleido 30 konsulato tarnautojų prigabenti maisto.

Mandžuko sostinėj visur kalba, kad anksčiau ar vėliau Japonija susikirs su Rusija, bet patys japonai pripažįsta, kad mandžukiečiai netikę "apginti savo kraštą," todel juos "apginti" teksią japonams.

Kanadai Reikalinga Daugiau Žmonių, Sako Ekspertai

Kanada turėtų būti tiktai 3,500 mylių ilgio ir šešių mylių platumo, jeigu kas panorėtų vienuoliką milijonų jos žmonių apgyvendinti tokiu tirštumu, kaip kad apgyvendinta Anglija. Ir tiktai 24 myliomis turėtų būti platesnė, jeigu kas atgabentų iš Anglijos kiekvieną vyrą, moterį, vaiką ir šioj dominijoj juos apgyvendintų tokiu pat tirštumu, kaip jie gyvena Anglijoj. Žodžiu, jeigu apgyvendinti Kanadą tokiu tirštumu, kaip apgyvendinta Anglija, tai Kanadoj turėtų gyventi vienas bilijonas 750 milijonų žmonių, — sako geografai.

Po Sovietų Sąjungos, Kanada yra didžiausia salis pasaulyje, tačiau palyginus su apgyventais kraštais, galima sakyti, tuščia. Ji yra didesnė už Angliją beveik 36 kartus, o žmonių skaičium beveik penkis kartus mažesnė. Kiekvienai ketvirtainei Italijos myliai išpuola po 346 žmones, Japonijos po 387, Vokietijos po 372, Anglijos po 466, o kiekvienai ketvirtainei Kanados myliai išpuola tiktai po 2.9 žmones. Ji gyventojų tirštumu pralenkia tik Islandiją, kur kiekvienai ketvirtainei myliai išpuola po 2.6 asmenis.

Turint omeny, kad tarp Montrealo ir Toronto atstumas beveik atitinka Anglijos pločiui; kad Torontas nuo Anglijos ne ką toliau, kaip Vancouver nuo Toronto; kad išilgai Kanados distancija beveik lygi distancijai nuo Londono iki Britų Guijanos; kad Didieji Ežerai nedaug mažesni už Anglijos salas, — gaunasi vaizdas, kad Kanada yra mažai apgyventa šalis.

Rodos, nieko tokio, ar čia žmonių gyventų daug ar mažai, nes ir tų pačių daugelis badauja. Tačiau del Kanados gyventojų mažumo paskutiniu laiku pradėjo alarmuoti nekurie Britų imperijos vadai. Jie tvirtina, kad kuomet fašistiniai agresoriai vietos stoka prisidengdami veržiasi į kitas šalis — ir net tirštai apgyventas, tai skystai apgyventai Kanadai iš jų pusės kyla rimtas pavojus. Viena išeitis, jie sako, — Kanadai reikia daugiau žmonių. Kur jų gauti? Pasaulyje žmonių yra užtektinai, greitai jų pribūtų, bet Anglijos vadai nori, kad tie nauji imigrantai pasiuktų lojalūs Britų imperijai. Jie žino, kad Jungtines Valstijas daugiausia apgyveno Britų salų žmonės, bet šiandien jie jau nesiskaito anglų tautos žmonėmis, o atskira tauta. Tad kolonizatoriams ir rūpi, kad į Kanadą daugiausia atvyktų anglosaksai arba kitų tautų žmonės, kurie lengvai sutirptų šiam tautų tirpinimo puode.

Šiandieniniai Kanados įstatymai nusako, kad jeigu bent kuris Anglijos pavaldinys nori važiuot į Kanadą ir prirodo, kad čionai atvykęs pajėgs įsikurti, gali atvykti. Nežiūrint to palengvinimo, mažai kas atvyksta. Kame dalykas? Anglai nenori vykti Kanadon, nes čionai nerada geresnių sąlygų. Nagrinėdami šį klausimą ekspertai tvirtina, kad žmonių išvykimai iš vienos šalies į kitą paeina ne iš pašaukimo užgyventi naują šalį, bet iš persekiojimo jų toje šalyje, kurioje jie gyveno. Ir į Ameriką pirmieji Britų salų emigrantai vyko ne todel, kad užgyventi šią šalį, bet todel, kad pabėgus nuo religinio persekiojimo, kuris išvydavo iš Anglijos ištisas minias. Į emigraciją paveikia ir ekonominis gyvenimas. Štai istorikai apskaitliuoja, kad 1847 metų bulvių nederlius Airijoj buvo didelės emigracijos priežastimi. Per aštuonis metus iš Airijos išbėgo apie pusantro milijono žmonių, kurių 350,000 atvyko į Kanadą. Tačiau dauguma bėgdavo nuo persekiojimo. Tą paliūdija ir tas faktas, kad prieškariniai centralinės Europos, ypatingai Rusijos emigrantai, sumanę vykti į Jungtines Valstijas ar Kanadą, tuojau teiraudavosi, ar Kanada turi karalių. Tad daugelis ekspertų dabar siūlo priimti dabartinius Europos pabėgėlius nuo fašizmo. Vienas toks pasiūlymas siūlė atgabenti į Kanadą 5,000 Čekijos stiklo pramonės darbininkų ir įsteigti Saskatchewano provincijoj, kur randasi stiklo išdirbystei tinkamas molis, didelę stiklo pramonę. Mat Bohemijos stiklas turi didelės rinkas ir tuo būdu Kanada turėtų naują industriją.

Anglijos ekonomistas Piddington nesenai išleido knygą "Sekanti Britų Imperija," kurioje siūlo įsteigti naują imperiją su 60 milijonų gyventojų. Jis siulo, kad per penkiolika metų iš Anglijos būtų atgabenta į Kanadą po vieną milijoną žmonių. Bet kiti ekonomistai žiuri kitaip į masinį eksodą. Jie nurodo, kad kita, tokiu smarkiu tempu atvyamti visas Atlanto laivynas, o ta, tokiu smarkiu tempu atvykę nepajėgtų įsikurti.

Britų dominijų sekretorius MacDonald, nagrinėdamas klausimą, kaip yra saugi imperija ir kaip saugios dominijos, nurodo, kad pakol dominijose bus žmonių nedateklius ir pakol diktatoriai skelbs savo kraštų išbadėjusiems žmonėms, kad pas juos blogumai kyla del Anglijos užjūrinių tautų savanaudiškumo, dominijoms bus pavojus. Reiškia dominijoms reikalinga daugiau žmonių, o čia jie nekuriose vietose mazeja. Štai nuo 1931 iki 1936 metų iš trijų Kanados prerinių provincijų išvyko apie 90,000 žmonių, o tuo pačiu laiku iš Europos į Kanadą atvyko tiktai 67,000 emigrantų.

Dalykas aiškus, kad reikia daugiau žmonių, bet ekspertai neišgalvoja kur jų gauti ir kaip juos užlaikyti. Norėtų atgabenti iš Anglijos, bet anglai nevažiuoja, o kita, pačioj Anglijoj žmonės mažėja. Štai, statistikų nuomone, išlaikymui žmonių skaičiaus lygsvaros reikalinga, kad kiekviename tūkstantyje žmonių būtų 19.5 gimusių kasmet, o Anglijoje dabar kiekvienam tūkstančiui neišpuola nė 15 gimimų. Kanadoje gimimų skaicius irgi nuopuolė žemiau 20 vienam tūkstanciui, kas reiškia, kad per 50 metų Kanados žmonių skaičius nepasieks 20 milijonų.

Naują žmonių atgabenimo klausimą aiškina ir Toronto universiteto geografijos departamento galva, profesorius Griffith. Jis nurodo, kad jeigu Jungtinės Valstijos būtų uždariusios savo duris, kuomet jose gyveno 10 milijonų žmonių, jos nebūtų tapusios viena iš didžiausių pasaulio jėgų. Jis perša imigraciją iš įvairių kraštų ir sako: "Kaip ilgai mes kanadiečiai žiūrėsime į sveturgimius imigrantus, kaipo į svetimą kastą ir juos skaitysime avinais, su kuriais viską galima padaryti, taip ilgai negalėsime kalbėti apie organizuotą žmonių padauginimo schemą. O kada kanadiečiai pripažinsime savo pareigas linkui individualių kolonistų ir padėsime jiems įsikurti, mes pripildysime šalį puikiausios rūšies piliečiais."

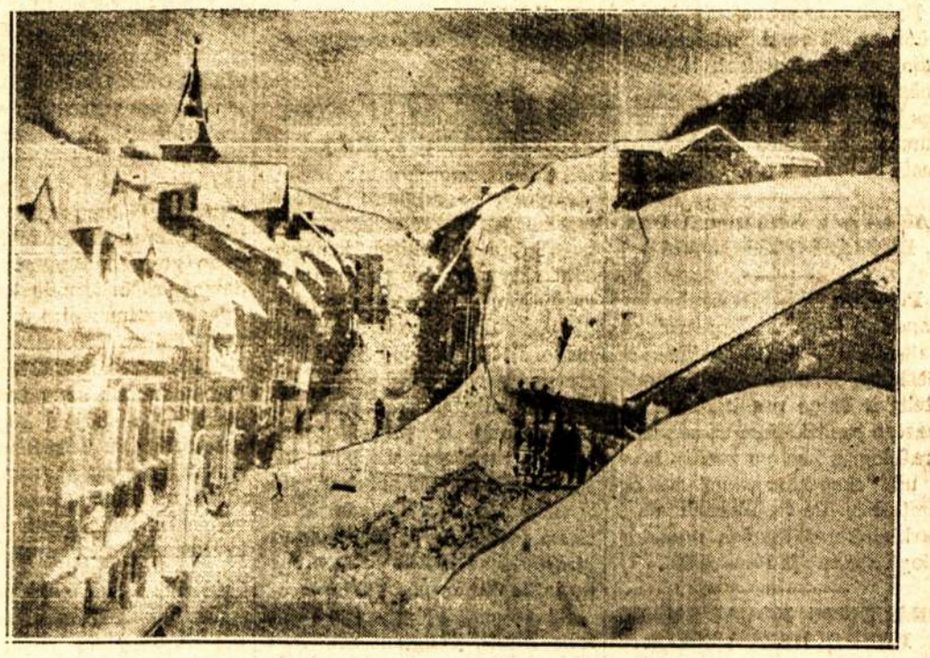

Štai kas atsitinka, kai sniegas nuslenka nuo kalno. Čia matote Francijos kaimą prie Pirėnų kalno, nuo kurio nuslinkęs sniegas užvertė kaimo trobesius. Arti 30 žmonių žuvo.

NIKOLAI OSTROVSKY — Iš Rusų Kalbos Vertė PETRAS

KAIP UŽSIGRŪDĖ PLIENAS

ROMANAS

(Tąsa)

Vakar nakčia banda užpuolė ir apšaudė statybos darbininkus.

* * * *

Arkliai atsargiai stato kojas į minkštą sniegą. Retkarčiais prispausta prie žemės sutraška šaka, tada arklys pašoksta. Metasi į šalį, bet gavęs smūgį per prispaustas ausis, pereina į golopą, pasivydamas pirmuosius.

Apie dešimts raitelių perlėkė per kalvotą keterą, į kurią rėmėsi dryžas juodos, dar neapklotos sniegu žemės.

Čionais raiteliai sulaikė arklius. Sušlamėjo laikydamiesi balno kilpose. Už visus greičiau ir geriau sustojo visu kūnu putotas nuo ilgos kelionės eržilas priešakinio raitelio.

— Jų čionais privažiavo gyvas velnias, — kalbėjo priešakinis. — Mes jiems išvarysim šaltį. Tėvas sakė, kad šių šarančių rytoj nebūtų, nes antraip matytis šie kalės vaikai iki malkų dasikas . . .

Į stotį jie slinko kaip žąsys įvairiais šunkeliais. Žingsniais prijojo prie aikštės, ant kurios radosi mokykla; nepasirodydami į atvirą lauką, laikėsi už medžių.

Salvė suardė ramią nakties tylą. Nukrito žemyn gniužulas sniego nuo beržo šakos, kuris prie mėnulio šviesos atrodė sidabriniu. O tarp medžių žybčiojo ugnelės. Skurdžiai sužvangėjo kulkų išmuštų Pankratovo atvežtų langų stiklai.

Salvė prikėlė žmones nuo betoninių grindų, pastatydama juos ant kojų, bet kada pradėjo lakstyti po kambarį baisieji svirpliai, baimė parmetė žmones atgal ant grindų.

Krito vienas ant kito.

— O kur? — sugriebė už milinės Dubova Povilą.

— Į lauką.

— Gulk, idijote! Nudės vietoj, tiktai pasirodyk, — trukčiojančiai šnabždėjo Dmitrius.

Jie gulėjo kambaryje prie pat durų. Dubova prisispaudė prie pat grindų, ištiesė durų linkmėn ranką su revolveriu. Korčaginas pritūpęs sėdėjo, nerviškai čiupinėdamas pirštais šovinių lizdus nagano velenėlyje. Juose penki šoviniai.

Šaudymas nutilo. Ta netikėta tyla visus nustebino.

— Vyrai, pas kuriuos randasi ginklai, rinkitės čionais, — pašnabždomis komandavo gulintis Dubova.

Korčaginas atsargiai atidarė duris. Aikštė buvo tuščia. Pamažu sukdamos aplink, puolė snieguolės.

* * * *

Pietų laike iš miesto pribuvo autodrezina. Iš jos išlipo Žarkis ir Akimas. Juos pasitiko Tokarevas ir Holeva. Išėmė iš drezinos ir pastatė ant stoties platformos "maksimą," keletą dėžių kulkų kulkosvaidžiui kaspinų ir porą dešimčių šautuvų.

Į darbvietę ėjo skubinai. Feodoro milinės skvernai rašė ant sniego zigzagus. Jo žingsniai meškiniai — jis vis dar neatprato statyti kojas ratu, tarytum po juom būtų siubuojantis šarvuotlaivio dėnis. Tokarevui prisiėjo bėgti paskui savo sankeleivi: aukšto ūgio Akimas ėjo pėda į pėdą su Feodoru.

— Bandos užpuolimas pusė bėdos. Bet didžiausia bėda yra tą, kad skersai kelio guli kalva. Daug žemių prisieis išmesti.

Senis sustojo, pasisuko nugara prieš vėją, užsirūkė ir, paptelėjęs dūmus sykį, kitą, pasivyjo priešakyje einančiuosius. Akimas, laukdamas jo, sustojo. Žuchrajus nesumažindamas žingsnio nuėjo tolyn.

Akimas paklausė Tokarevą:

— Ar užteks jums jėgų atlikti darbą į nuskirtą laiką?

Tokarevas į šį klausimą atsakė ne išsykio.

— Žinai, sūnau, — pasakė jis ant galo, — jeigu kalbėti bendrai, tai tą padaryti negalima. Ot čionais ir yra dalykas.

Jie pasivyjo Feodorą. Šaltkalvis tęsė savo kalbą susijaudinęs:

— Štai čionais ir prasideda tasai "ne." Juk mes tik dviese — Patoškinas ir aš — kad pastatyti prie tokių šuniškų sąlygų; su tokiais įrankiais ir tokiuo skaičium darbo jėgų negalima. Bet tą taipgi visi gerai žino, kad nepastatyti taipgi negalima. Ir štai kodel aš galiu išreikšti tą mintį pakartodamas: "Jeigu nesušalsim, tai padarysim." Patys pažiūrėkit, antras mėnuo, kaip čionais dirbame, ketvirtą pamainą baigiame, o pamatinė grupės sudėtis be atilsio tiktai jaunyste ir telaiko. Pusė iš jų dabar jau peršalę. Pažiūri į šiuos jaunuolius, taip širdis krauju ir apsipila. Jiems kainos nėra . . .'Ne vieną iš jų nuvarys po žeme šis prakeiktas miškinis atkampis — laužynas.

* * *

Viename kilometre gelžkelėlio darbas buvo pilnai užbaigtas. Toliau apie pusantro kilometro ant išlygintos juostos gulėjo ant žemės ilgos pliauskos, tarsi audros išlaužta statinė tvora. Tai buvo žuoliai. Dar toliau iki pačiai kalvai ėjo lygus kelias.

Čionais dirbo pirmoji statybos grupė vadovaujama Pankratovo. Keturios dešimtys žmonių klojo žuolius. Rudabarzdis valstietis, apsiavęs naujomis vyžomis, neskubėdamas tempė iš rogių pliauskas ir metė jas ant kelio. Keletas tokių pat rogių buvo iškraujamos toliaus. Du ilgi buomai gulėjo ant žemės. Jie buvo bėgių forma, pagal kuriuos lygino bėgius. Priplūkimui žemės į apačią buvo vartojami kirviai, lopetos ir buomai.

* * *

Technikinį gelžkelio tiesimo darbą težinojo tiktai vienas senis. Jis buvo penkios dešimt keturių metų amžiaus, jo galvoje nesirado nei vieno žilo plauko, su smaluota į dvi dalis perskleista barzda — gelžkelio dešimtininkas Lagutinas.

Jis liuosnoriai dirbo ketvirtą pamainą, pernešdamas kantriai visus nepatogumus ir per tai grupėje užsitarnavo visų pagarbą. Šitas bepartyvis asmuo visada užėmė garbingą vietą visuose partiniuose susiėjimuose. Tuo didžiuodamasis, jis davė žodį darbo neapleisti.

— Na ir kaip man jus palikti, sakykite, meldžiamieji? Be manęs jūs tik sudarkysite darbą. Čionais reikalingos geros akys ir ilgametė praktika. O, kiek aš tų žuolių ir neprismaigiau po visą Rusiją per savo gyvenimą . . . —širdingai jis kalbėdavo prie kiekvienos pamainos ir likdavo.

Patoškinas juom pasitikėjo ir jo darbą tikrindavo labai retai. Kada jie trijuose priėjo prie dirbančių, Pankratovas sušilęs ir paraudęs kirto su kirviu lizdą del žuolių.

Akimas vargiai pažino Pankratovą. Jis suliesėjęs, ant veido matėsi išsikišę platūs žandikauliai, o nepraustas veidas buvo kaip tai pajuodęs ir įdubęs.

— A, gubernija atvažiavo! — prakalbėjo jis ir padavė Akimui nuo darbo įkaitusią ranką.

Lopetų stuksėjimas nutilo. Akimas matė aplink išbalusius veidus. Numestos milinės ir kailiniai gulėjo čionais pat ant sniego.

Pakalbėjęs su Lagutinu, Tokarevas pasiėmė Pankratovą ir nusivedė prie atvažiavusių. Pankratovas ėjo šonais su Feodoru.

— Papasakok man, Pankratovai, kaip tenais jums Montovilovkos stotyje su čekistu išėjo? Kaip tu manai, biskutį prasižengėt jį nuginkluodami? — rimtai Feodoras paklausė mažakalbį Pankratovą.

Pankratovas jausmingai nusišypsojo.

— Mes jį nuginklavom jam pačiam sutikus, jis pats mūsų prašė tą padaryti, juk jis mūsų vaikinėlis. Mes jam išaiškinom viską kaip yra, o jis ir sako: "Aš, draugai, neturiu teisės jums pavelyti išvežti langus ir duris. Yra įsakymas draugo Dzeržinskio užkirsti kelią gelžkelio turto vogimui. Čionais stoties viršininkas eina ant peilių, vagia ne-

Lietuvoje

EKONOMISTAI APIE PLANINGĄ ŪKĮ

Kaunas. — Ekonominių studijų draugijos pasikalbėjime agr. Andrašiūnas padarė pranešimą apie planingą tautos ūkį. Jis mato Lietuvoje nepaprastai plačią dirvą pramonei. Siūlo ją plėsti, nes į pramonę įdėtas litas atnešiąs per metus keliasdešimt centų, o į žemės ūkį — tik keliolika. Esą del to būtų geriau remti pramonę, o ne žemės ūkį.

Paliesdamas žemės ūkio darbininkų trūkumą, kuris paeina del menko atlyginimo, Andrašiūnas sako, kad kai kas norįs įtikinti, jog tas trūkumas atsiradęs del padarytos didelės ekonominės pažangos. Tas tvirtinimas esanti fantazija. Pažanga, tiesa, esanti padaryta pieno, vištų ir kiaulių ūkiuose, kuriuos daugiausia veda ir prižiūri moterys. Taigi turėtų pasireikšti darbininkų moterų trūkumas, kurio dabar nėra, arba tik labai nežymus. Pagal agr. Andrašiūną darbininkų trūkumas pasireiškęs daugiau del ūkių susmulkinimo, nes smulkiems ūkiams aptarnauti reikia daugiau darbo rankų, kaip stambiems. Ūkių susmulkinimas esąs nenaudingas. Žemės ūkiuose darbininkų trūkumas pasireiškęs ir del kitų, bet laikinų priežasčių.

Baigdamas pranešimą Andrašiūnas siūlė vesti "moderniąją" ūkio politiką, o atsisakyti liberalinės. Dr. Krikščiūnas, pasiskundęs žemės ūkio darbininkų trūkumu, siūlė žemės ūkį mechanizuoti.

PANEVĖŽY SMARKIAI DARBUOJASI GRAFOLOGAS

Panevėžys. — Trečią kartą į Panevėžį atvyko grafologas Baltmiškis ir apsistojo "Romos" viešbuty. Sakosi atspėjąs žmonių ateitį ir žinąs praeitį. Sudaryti masėse pasitikėjimą už paprastą grafologiją ima po penkis litus, o už "eksperimentinę" po dešimts litų. Be to, ūkininkams ir darbininkams duodąs nuolaidą. Bloga atestacija Panevėžiui.

DRAUGIJOS KOVAI SU TUBERKULIOZU VEIKLA

Panevėžys. — Skyriaus pirmininkas daktaras Didžiulis su inžinierium Mušinskiu ir matininku buvo nuvažiavę į Andriškį statomos sanatorijos reikalu. Statomoji sanatorija bus paliuosuota nuo kabutūros mokesčio.

Visais galimais būdais daromos pastangos surinkt lėšų sanatorijai ir kaip galima greičiau pradėti pirmuosius statybos darbus. Lėšos pažadėtos Utenos ir Panevėžio savivaldybių. Bus kreipiamasi į Zarasų ir Rokiškio savivaldybes ir prašoma iš jų bent po 5,000 litų.

Taip pat bus kreipiamasi į miškų departamentą, kad statomai sanatorijai duotų statybinės medžiagos. Savų pinigų skyrius sanatorijai statyti turi apie 20,000 litų.

IŠLEIDO IR NERADĘS PIRKĖJŲ SUNAIKINO KNYGĄ

Kaunas. — Prieš kurį laiką Kubiliūnas, atlikdamas bausmę Panevėžio kalėjime, išleido knygą "Po nauja vėliava." Tą knygą parašęs kažkoks Remeikis, taip pat sėdėjęs kalėjime už kriminalinius nusikaltimus.

Leidėjas knygą sukrovė viename Kauno knygyne. Kadangi tos knygos niekas nepirko, knygynas pasiūlė leidėjui savo daiktą atsiimti, bet leidėjas tai padaryti atsisakęs ir prašęs knygą sunaikinti.

Knygynas leidėjo norą patenkinęs.

PARCELIUOJA ALYTAUS KURORTŲ PARKĄ

Alytus. — Alytaus kurorto parkas jau parceliuojamas. Jis padalintas į atskirus keliasdešimt sklypų ir bus parduotas iš varžytinių. Liks nedidelė ir blogiausia dalis miško ties Dailydos pelke. Bet ir likusioj daly parko statys gimnazijos rūmus, su kiemais ir aikštėmis, bažnyčią su šventoriumi ir projektuojama statyti turistams viešbutį, kur manoma įrengti ir autobusų stotį su plačiomis aikštėmis. Minėtiems pastatams ir aikštėms atkirs didelius plotus likusio parko ir jis dar žymiai sumažės.

Šilelio sanatariją mano plėsti ir tobulinti, įrengiant džiovininkams didelę ligoninę. Tokia ligoninė kenktų kurortui. Džiovininkų sanatorijai pastatyti gražių ir sveikų vietų Dzūkijoj netrūksta.

Prof. Andr. Ugianskis, Lietuvių Kalbos Žodyno Pradininkas

Plačioji Rusija buvo ne vieno praėjusio amžiaus lietuvio tautybės kapas. Nublokštas kur į tolimą Rusiją, jis buvo pavergiamas naujos aplinkos, dažnai nutraukdavo artimesnius ryšius su gimtuoju kraštu ir tuo būdu žūdavo tautai. Dažniausiai taip atsitikdavo priešaušrio gadynėje, kai Lietuvoje tautos sąmonė nebuvo taip aiškiai nušvitusi, kai tautinis sąjūdis dar nebuvo taip stipriai pasireiškęs, kad būtų galėjęs gaivinti ir nutolusius tautiečius. Tačiau jau ir tada jų tarpe atsirasdavo tokių, kurie ir po keliasdešimt toli Rusijoje išgyventų metų nepamiršdavo esą lietuviai, kuriems nostalgija kaitino gimtojo krašto meilę, ir kuriems, deja, susidėjusios gyvenimo aplinkybės neleido aktyviau prisidėti prie lietuvių literatūros gyvenimo ir iš viso prie tautinio darbo. Toks buvo ir Andrius Ugianskis, Kazanės universiteto profesorius. Jau ir anksčiau apie jį turėjome šiek tiek žinių, bet tik atradus jo laiškus Valančiui, buvo galima pilniau pažinti tą įdomų asmenį.

Ugianskis gimęs 1816 m. Kurtuvėnų ar Šakėnų parapijoje. Jis buvęs bajoras. Mokėsi Kražių gimnazijoje, kai ten mokytojavo Valančius. 1841 m. del mums nežinomų priežasčių atsidūrė tolimoje Rusijoje. 1845 m. baigė Kazanės universitetą ir buvo paskirtas Simbirsko, o vėliau Kazanės gimnazijos vyresniuoju graikų kalbos mokytoju. 1850 m. gavo graikų literatūros magistrato laipsnį. Nuo 1861 m., gavęs profesoriaus laipsnį, Kazanės universitete dėstė graikų literatūrą. Kolegų ir studentų buvęs mylimas dėl savo tiesumo ir būdo gerumo. Kazanėje gyvendamas, rašė lietuvių kalbos žodyną. Žodžius rinkti pradėjo, rodos 1956 m. Tuo reikalu susirašinėjo su Valančium ir Ivinskiu. Rūpindamasis savo žodynu, Ugianskis važinėjo į Karaliaučių susipažinti su Kuršaičiu ir pasirankioti medžiagos savo darbui. 1869 m. išspausdino straipsnį "Apie lietuvių kalbos savybes," kuriame tarp kitko rašė:

"Reikia stebėtis, kad mūsų kalba per kelis amžius ištvėrė beveik be jokių permainų. Tai liudija XVII ir XVIII a. rašyti veikalai. Tuo tarpu visos kitos Europos kalbos per tą laiką labai pasikeitė. Aš manau, kad be kitų to priežasčių galima laikyti mūsų kalbos tobulumą, gražumą ir turtingumą. Lietuvis jokioje svetimoje kalboje negalėjo rasti tokių gražių, vaizdžių frazių, kaip savo kalboje, ir dėl to mylėjo savo kalbą labiau už visas kitas. Stropiai tyrinėjant lietuvių kalbą ir lyginant ją su kitomis, nekartą reikia stebėtis, kaip galėjo kalba paprastų žmonių lūpose pasiekti tokio aukšto tobulumo, perviršydama nekartą pačią graikų kalbą. Jeigu kalba, filologų nuomone, yra tikras tautos dvasios išminties paveikslas, tai iš to kyla labai giriama išvada apie lietuvius. Žiūrint į šiandieninę lietuvių kalbą lengviau galima suprasti, kad graikų kalba per daugelį amžių turėjo tobulėti liaudies lūpose, o taip pat, kad lietuvių tauta ir jos kalba turi būti labai senoviškos. Kad mums Dievas tik duotų greičiau lietuvišką Homerą."

Ugnianskis pasireiškė ne vien kaip mokslininkas, bet ir kaip nuoširdus lietuvis. Jis yra prirašęs bageles laiškų vyskupui Valančiui, kuriuose išreiškė savo begalinę meilę Lietuvai. Ir štai kartą buvo jam toks įvykis: vos tik žmona pagimdė sūnų, jis sunkiai susirgo. Žmona buvo rusė ir sūnų užsispyrė išauklėti rusiškoje dvasioje. Atėjo pas jį daktaras Mirotvorovas. Ilgiau besikalbant, Mirotvorovas profesoriui pasakė:

— Visi kalba, kad tamsta, pone profesoriau, nesi rusas, o kažkoks . . . lietuvis.

— Garsusis prancūzų rašytojas yra pasakęs, — pareiškė prof. Ugianskis, — "kiekvienas padorus žmogus turi neišsiginti tų knygų, kurias jis skelbia." Neišsiginu nė aš. Ne rusas esu, bet lietuvis. Mano tėvynės valdovai senovėje garsėjo visame pasaulyje. Ir žinau, kad kas užsideda sau sunkias ir pavojingas pareigas prikelti pavergtą tautą, tas užsideda ir kančias . . .

— Tai kvepia Sibiru.

— Yra didesnių kančių už Sibirą. Ar tamsta supranti kančią tarnauti svetimai, kad ir garbingai tautai, kai tuo tarpu savoji tauta pavergta. Kaip mokslininkas, aš dirbu rusams nuoširdžiai, bet, kaip lietuvis . . .

Ir Ugianskis pravirko. Rusas truktelėjo pečiais ir išsigandęs išėjo.

Mirė Ugianskis 1870 metais, visą gyvenimą neradęs dvasinės šilimos savo šeimoje, nes žmona rusė išauklėjo ir sūnų rusą, kuris baigęs veterinarijos mokslus ilgai gyveno Novgorode-Vitebske.

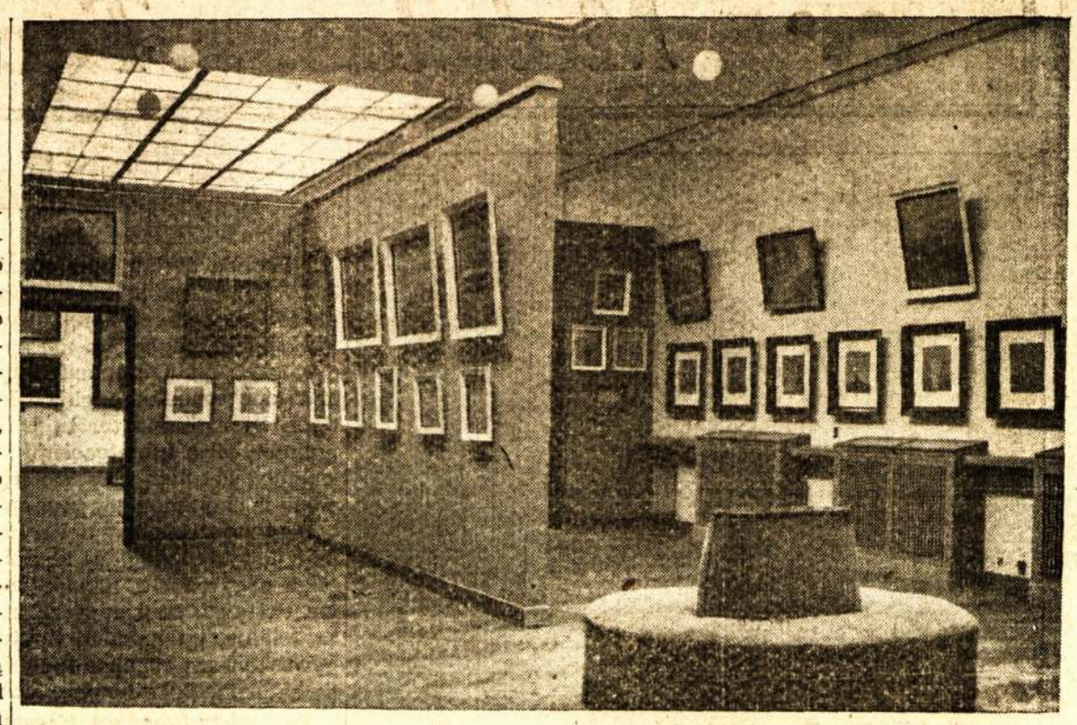

Vytauto Didžiojo Kultūros Muz iejaus vidus — viena iš Čiurlionies galerijos salių.

DIDŽIŲJŲ LIETUVOS MIESTŲ STATYBA

Kaunas. — Centralinio statistikos biuro žiniomis praėjusiais metais Kaune, Klaipėdoje, Šiauliuose, Panevėžyje, Marijampolėje ir Ukmergėje buvo išduoti 1.947 leidimai trobesiams statyti. Daugiausia leidimų — 1.096 išduota Kaune. Pagal paskirtį išduota 1,039 leidimai gyvenamiems namams statyti, o 908 — negyvenamiems. Iš 1938 metais pastatytų 1,947 trobesių, 809 yra mūriniai.

TARNAITĖS TARĖSI SAVO BŪKLĖS PAGERINIMO REIKALAIS

Kaunas. — Aną dieną Darbo rūmų patalpose buvo sukviestas Kauno tarnaičių atstovių susirinkimas, kuriame buvo aptarti visi opieji tarnaičių reikalai.

Susirinkime tarnaitės pasakojo, kad jos yra besaikiškai darbdavių išnaudojamos. Tarnaitės privalo dirbti nuo ankstaus ryto ligi vėlyvo vakaro (nuo 5 val. ligi 23 val.) ir už tai tegauna tik 15 — 20 ir rečiau 25 litus atlyginimo. Didelė dalis tarnaičių neturi joms skirtų kambarių bei šiaip tinkamų patalpų kur galėtų pasidėti drabužius ir miegoti. Dabar labai dažnai tarnaitėms prisieina miegoti virtuvėse bei sandėliukuose ant pakabintų palubėse narvų. Be to, tarnaitės nusiskundė žeminančiu kai kurių darbdavių apsiėjimu su tarnaitėmis. Jos užgauliojamos ir panašiai. Daugelis Kauno tarnaičių neregistruojamos Ligonių kasoje.

Susirinkime tarnaitės iškėlė pageidavimą, kad joms būtų nustatytas atlyginimo minimumas bent 30 litų per mėnesį. Tada tarnaitės nors kiek būtų apsaugotos nuo dabar pasireiškiančio didelio išnaudojimo. Be to, pageidaujama, kad tarnaitėms būtų sunormuotas darbo laikas ir skirta per savaitę viena diena poilsio.

LIETUVOJE ŽEMEI ĮSIGYTI REIKĖS LEIDIMO

Kaunas. — Iki šiol Lietuvoje žemės ūkio žemės įgaliojimas yra tvarkomas žemės reformos įstatymu, kuriuo žemės gali įsigyti: kurie nemažiau kaip 10 metų yra vertęsi vien žemės ūkiu ar dirbę vien žemės ūkyje ir kurių tėvai ir seneliai verčiasi ar yra vertęsi žemės ūkiu arba dirba arba yra dirbę žemės ūkyje. Šie nuostatai dabar jau nėra patenkinami. Pradeda atsirasti žemdirbių kilmės žmonių, kurių tėvai ar seneliai nėra vertęsi žemės ūkio darbais ir jiems yra užkirstas kelias įsigyti žemės; taip pat atsiranda nemažai nežemdirbių kilmės žmonių, kurie panuomavę, dažnai fiktyviai, keletą hektarų žemės jau turi teisę žemės ūkio žemės įsigyti iki 150 ha. Tokių asmenų skaičius vis didėja ir yra pavojaus, kad jeigu nebus imtasi atitinkamų priemonių, žymūs žemės plotai gali patekti į rankas asmenų, kuriems mažai rūpi Lietuvos žemės ūkio pažanga ir krašto gerovė.

To įstatymo pagrinde dedama sąlyga, kad kiekvienas žemės ūkio žemės įgijimui turi būti gautas žemės ūkio ministro leidimas. Leidimų nereikia: kai žemę įgyja valstybė, savivaldybė ar Žemės Bankas; kai teismui, panaikinus žemės įgijimo aktą, žemė grįžta buvusiam jo savininkui; kai žemė yra įgyjama bendininko dalinantis bedra nuosavybę; kai žemę įgyja savininko artimesni giminaičiai, ir pan.

Be to, žemės ūkio departamentas galės patikrinti, kuriais teisiniais pagrindais žemė valdoma. Neteisėtai žemę įsigiję žemės savininkai galės būti iš ūkio pašalinami. Jie privalės žemę parduoti asmenims, turintiems leidimą žemei įgyti.

PRADĖJO SNIEGO GNIUŽTĖMIS, UŽBAIGĖ SUOMIŠKU PEILIU

Kaišiadoryse du mažamečiai, P. Stoveckas ir Izraelis Zilberkveitas žaisdami mušėsi sniego gniužtėmis. Zilberkveitas žaidimą pralaimėjo, tai savo "priešui" nutarė atkeršyti: tą pačią dieną Zilberkveitas gatvėje pripuolė prie Stovecko ir suomišku peiliu jam dūrė į nugarą.

Dūris buvo smarkus ir peilis palietė net plaučius.

Kadangi Zilberkveitas buvo mažametis, tai apygardos teismas nusprendė išsiųsti jį į drausmės įstaigą, bet rūmai lygtinai nuo išsiuntimo atleido.

---

naudėlis, o aš jam trukdau. Jeigu aš jums liuosai leisiu padaryti tą — jis būtinai paduos ant manęs raportą ir mane pastatys prieš Revtribunolą. Geriausiai jūs mane nuginkluokite ir paėmę jums reikalingus daiktus traukite savais keliais. O jeigu stoties viršininkas nepraneš, tai tuom viskas ir baigsis." Mes taip ir padarėm. Duris ir langus juk ne del savęs paėmėm!

Pastebėjęs juoko kibirkštį Žuchrajaus akyse, Pankratovas dadėjo:

— Tegu mums visiems kliūva, jūs to vyruko nespauskite, drauge Žuchrajau.

— Tas viskas jau likviduota. Ateityje tokių dalykų daryti negalima, — tas naikina discipliną. Pas mus yra užtektinai jėgų sunaikinimui biurokratizmo organizuota tvarka. Gerai, pakalbėsim apie svarbesnį reikalą. —Ir Feodoras pradėjo smulkmeniškai klausinėti apie naktinį užpuolimą.

* * * *

Už keturių ir pusės kilometrų nuo stoties įniršusiai lopetos aižė žemę. Žmonės piovė ant pusės kalvą, stovinčią jiems ant kelio.

Iš šonų stovėjo septyniese, apsiginklavęs šautuvu Holeva ir revolveriais Korčaginas, Pankratovas, Dubova, Homutovas. Tai buvo visi ginklai ką grupė turėjo.

Patoškinas sėdėjo ant kalvos šlaito, rašydamas cifras į savo užrašų knygutę. Inžinierius liko vienas. Vokulenka po naktinio užpuolimo ant rytojaus tuojaus pabėgo į miestą.

— Perkasti šią kalvą mums ims apie pusę mėnesio, žemė sušalus, — negarsiai pasakojo Patoškinas stovinčiam prieš jį Homutovui, visada paniurusiam ir skūpiam ant kalbos.

— Mums viso labo duoda gelžkelio statybos užbaigimui 25 dienas, o jūs kalvos perkasimui 15 dienų pavedate, — atsakė jam Homutovas, piktai krimstelėdamas galiuką ūso.

— Tas terminas nerealus, teisybė, aš savo gyvenime niekuomet nevedžiau statybos tokiose aplinkybėse ir su tokia žmonių sudėčia, kaip kad dabartinė.

— Žiūrėk kas čionais? — stuktelėjo Korčaginą alkūne kreivaakis jaunuolis, sename, kiauromis alkūnėmis megstinyje. Pirštu į kalvą rodė Petka Trafimovas. Korčaginas, toj pačioj akimirkoj, nepaleisdamas iš rankų lopetos, metėsi sutikti ateinančius. Jo akys iš po kepurės antkakčio ugningai nusišypsojo, o Feodoras kaip kad ir visiems kitiems paspaudė jam ranką.

— Sveikas, Povilai. Na ir pažink tu man jį tokiuose įvairaus kalibro drabužiuose.

Pankratovas nusišypsojo:

— Nieko sau kombinacija, iš penkių kojos pirštų visi penki lauke. Prie to dar jam milinę dezertirai nudžiovė. Pas juos su Okunevu komuna: pastarasis Povilui savo švarką atidavė. Tas menkniekis, Povilas karštas jaunuolis, — nelinksmiai pasakojo Akimui Pankratovas.

Okunevas, lenktos nosies, trindamas suktiškas akis, pareiškė:

— Mes Povilui prapulti neleisim. Nubalsuosim ir pasiųsim į virtuvę rezervan pas Odorką. Tenais jis, jeigu nebus kvailas, ir pavalgys ir pasišildys — kaip prie pečiaus, taip prie Odorkos.

Draugiškas juokas apdengė paskutinius jo žodžius.

Tą dieną pirmą sykį jie nusijuokė.

* * * *

Feodoras apžiūrėjo kalvą, apvažiavo su Tokarevu ir Patoškinu iškirstą mišką ir sugrįžo atgal. Darbininkai su tuo pačiu neatlaidžiu užsispyrimu kasė kalvą. Feodoras žiūrėdamas į lopetų žybčiojimus, į įtemptas ir sulenktas nuo darbo nugaras, tyliai pasakė Akimui:

— Mitingas nereikalingas. Nėra ko čionais agituoti. Teisybę, Tokarevai, sakei, kad jiems kainos nėra. Štai kur pradėjo užsigrūdyti.

Žuchrajaus akys, prisipildžiusios rūstaus-meiliško pasigerėjimo, žiūrėjo į dirbančius. Juk visai dar nesenai dalis šių kasėjų stovėjo su ginklais rankose išvakarėj baltųjų ruošiamo sukilimo. O dabar jie apimti vienintėlio siekimo tikslo nuvesti plienines paralėles iki kuro turto — šilimos ir gyvenimo šaltinio.

Patoškinas mandagiai, bet įtikinančiai nurodinėjo Feodorui apie negalimumą anksčiau prasimušti per kalvą, kaip už dviejų savaičių. Feodoras klausydamas jo paaiškinimų ką tai savo mintyse svarstė.

— Nuimkit žmones nuo kalvos ir tęskit darbą toliaus, kalvą mes paimsim kitokiu būdu.

Stotyje Žuchrajus ilgai sėdėjo prie telefono. Holeva sergėjo duris. Jis aiškiai girdėjo už savo nugaros kurtų Žuchrajaus balsą:

— Tuojaus paskambink mano vardu štabo viršininkui. Tegu jis mamentaliai permeta Pozyrevskio pulką į statybos rajoną. Būtinai reikalinga šis sektorius apvalyti nuo bandos. Iš bazės tuč tuojaus pasiųskite į Bajorką šarvuotą traukinį su sprogstamąja medžiaga. Likusius dalykus aš pats sutvarkysiu. Apart to prisiųskite Litkę su automobiliu į stotį.

Barake po trumpos Akimo kalbos pakilo Žuchrajus. Draugiškam pasikalbėjime nepastebimai prabėgo valanda. Feodoras aiškino darbininkams apie negalimumą su lopetomis prasimušti per kalvą į laiką, kad užbaigus darbą iki pirmai sausio.

— Mes vesim statybą karišku būdu. Visi komunistai eis į kuopą ČON. Kuopos vadu bus paskirtas draugas Dubova. Visos šešios statybos grupės gaus nuosekliai griežtas užduotis. Likusis darbas bus padalintas į lygias šešias dalis. Kiekviena grupė gaus savo dalį. Su pirma sausio visi darbai turi būti užbaigti. Grupė, kuri užbaigs darbą anksčiau, gaus teisę atilsiui ir nuvažiuoti į miestą. Apart to prezidiumas Gubernijos pildančio komiteto pakels klausimą prieš VUCUK apdovancti raudonosios vėliavos ordenu geresnį tos grupės darbininką.

Tapo užtvirtinti statybos grupių viršininkai: pirmas — draugas Pankratovas, antras — draugas Dubova, trečias — draugas Homutovas, ketvirtas — draugas Logutinas, penktas — draugas Korčaginas, šeštas — draugas Okunevas.

— Statybos viršininku, — baigė Žuchrajus savo kalbą, — ir organizatoriu lieka be pamainos Antanas Nikiforovičius Tokarevas.

Tarytum paukščių būrys pakilo, supliauškėjo rankos, nusišypsojo paniurę veidai, ir įtemptą atydą pertraukė paliupę juokai.

Apie dvidešimt darbininkų palydėjo Akimą ir Feodorą iki autodrizinos.

Atsiveikindamas su Korčaginu ir žiūrėdamas į jo pilną sniego kaliošą, Feodoras pasakė:

— Batus atsiųsiu. Ar dar kojų nenušalai?

— Panašu į tai, pradėjo tinti, — atsakė Povilas ir, prisiminęs savo pirmykštį prašymą, paėmė Feodorą už rankos: — Tu man duok kelioliką šovinių del nagano. Pas mane tiktai trys besiranda.

Žuchrajus purtė galvą, bet pamatęs liūdėsį Povilo akyse, negalvodamas nuėmė savo mauzerį.

—Štai tau nuo manęs dovana.

Povilas ne iš sykio patikėjo, kad jam dovanoja daiktą, apie kurį jis taip ilgai svajojo, bet Žuchrajus užmetė revolverį su diržu ant jo peties.

— Imk, imk! Aš juk gerai žinau, kad ant jo tavo akys senai dega. Tiktai tu su juom atsargiai, savųjų neperšauk. Štai tau dar trys pilnos apkabos šovinių prie jo.

Visi į Povilą įbedė žvilgsnius, tarytum jam pavydėdami. Kas tai iš būrio šuktelėjo:

— Pavka, pamainom batais su kailiniais priedui.

Pankratovas stuktelėjo Povilui į nugarą:

— Mainyk ant veltinių. Vistiek tame kalioše nedagyvensi iki Kristaus gimimo.

Pasidėjęs koją ant drizinos, Žuchrajus rašė leidimą padovanotam revolveriui.

Anksti rytmetyje garsiai šniokšdamas atėjo į stotį šarvuotas traukinys. Šnypšdamas išsiveržė baltas, kaip gulbės pūkais, paliuosuotas garas, nematomai nykdamas šaltame ore. Iš šarvuotų dėžių išėjo apsivilkę skuriniais drabužiais žmonės.

(Bus daugiau)

Kaip Kas iš Montrealo

Bravo, M.L.S.D.P.D. Jaun. Sekcijos Jaunuoliai

Kada, kur, kaip ir iš ko išmoko jaunuoliai suruošti tokį gražų, įdomų ir turiningą parengimą? Tai klausimai, kuriuos daug montrealiečių stato po atsibuvusio balandžio 9 d. posančaliečių salėje M. L. Sūnų ir Dukterų P. D. Jaunuolių sekcijos parengimo.

Tuos klausimus patys jaunuoliai gali atsakyti, arba ir praktiškai parodyti visiems susiinteresavusiems montrealiečiams, o jaunimui ypatingai.

Kiek man teko patirti, tai jų visur pilna. Vieni privačiuose kambariuose "operetes" ir "operas" mokinasi, kiti landinėja po teatrus komedijas bemedžiodami, treti įvairius sporto įrankius, įskaitant kojas, rankas, sprandus, liemenis kamuoja kas penktadienio vakaras, Columbus salėje, 2365 Grand Trunk St., Point St. Charles. Tai vis ruošiasi. Jie žada vasaros sezone parodyti savo gabumus piknikuose. Lauksime.

Beje, girdėjau juos ir bėdavojant, kad jiems dar trūksta jaunuolių į kai kuriuos "setus." Girdi, dabar turime apie pusšimtį mūsų veikiančioje armijoje, o jei dar prie mūsų prisidės kita tiek, tai tiesiog "stebūklus" padarysime, nesitenkinsime, kad mums kas pagiedotų "Ant kalno karklai siūbavo."

Jie sako: "Senoliai paraginkite savo 'youth' stoti į mūsų sekciją."

Snieguotos Velykos

Šiais metais per Velykas šumniau žiema atsirekomendavo, negu per Kalėdas. Sniego, ledų ir šalčio pilnos Montrealo gatvės. Žmonės pyksta, kad "dievas davėsi pasipirkti anglių ir malkų kompanijoms."

Iš balandžio 10 į 11 d. nakčia pridrebė apie trijų colių storumo šviežio sniego klodą. Atrodo, kad šio pavasario oro reguliuotojas, taip kaip Smetonos valdžia Lietuvoje: nė tvarkos, nė rodos, viskas "upside down."

Jau Tik Mėnuo Ligi Jaunimo Choro Didžiojo Parengimo

Gegužės mėn. pradžioje M. L. Jaunimo Choras perstatys labai įdomią, turiningą, su keliais desėtkais įvairių dainų, su šokiais, šiurpulingomis scenomis operetę "Kuprelio Kerštas.

Prie šios operetės prisiruošimas ima apie šešis mėnesius laiko. Jaunimo Choras su atsidavimu mokosi ir drąsiai tvirtina, kad šitas parengimas bus įdomiausias, nes jame bus perstatoma didžiausia ir turiningiausia operetė, kokios Montrealo lietuviams dar neteko matyti.

Visi ruoškitės dalyvauti gegužės 7 d. vakare operetės "Kuprelio Kerštas" perstatyme. Jaunimo Choras labai kviečia.

Liaudies Balso Prenumeratų Atnaujinimo Komitetas

LLD Pirmo Rajono Komitetas suorganizavo Liaudies Balso Prenumeratų Atnaujinimo Komitetą iš sekančių draugų-ių: L. Kisielio, J. Smetonos, P. Matulaitytės, J. Rutelionio, E. Vilkio, A. Keršio ir K. Kilikevičiaus.

Visi Liaudies Balso skaitytojai, kurių prenumeratai baigėsi, prašomi kreiptis prie virš minėtų draugų-ių ir atsinaujinti savo prenumeratas .

L. B. Korespondentas

Meilė ir Jos Paniekinimas

MONTREAL. — Daugeliui mūsų yra suprantama, kad meilė yra svarbioji mūsų gyvenimo dalis. Jeigu meilės nebūtų, būtų visai kitokia pasaulinė tvarka. Už meilės instiktą mes turime būti dėkingi gamtai, nors ne visiems ji duoda laimę. Nes meilė yra traginga: vienam duoda laimę, kitam skausmus, trečią į kapus nuvaro, o dar kitą pašaukia į pasaulį. Žodžiu, meilė teisinga, apgaulinga ir traginga, tačiau visi jos trokštame.

Meilės tragedijos ir apgaulingumai gimsta iš pačių žmonių. Todel meilės dalykuose žmonės turi elgtis teisingai, bet atsiranda tokių, kurie nepaiso to. Tokį atsitikimą teko sekti paskutiniais mėnesiais. Vienas vyras, pamatęs jauną dailią moterį, jis suko galvą, kaip prie jos prisitaikyt, o vėliaus, įtraukęs moteriškę į sunkų gyvenimą, nepaisydamas savo pažadų, ją pametė. Negana, kad moteriškę apleido, bet dar paleido paskalų ir ją įvardino vienokia ir kitokia, pats niekina ir savo draugams pavedė paniekinti. Tuo būdu sunkų moteriškės gyvenimą dar daugiau apsunkino.

Na, ar taip turi būti? Juk meilę įsteigė gamta: mylisi ne tik žmonės, bet paukšteliai ir kitoki gamtos sutvėrimai. Mylėti niekas nedraudžia ir negali drausti, bet mes, darbo žmonės viršuj paminėtus darbus turime smerkti ir prieš tai protestuoti. Nes spiovimas moteriai ant veido įžeidžia jos sielą. To vyriškio pasielgimas tą moterį visai pamynė po kojų, nesimato jos daugiau parengimuose bei žmonių tarpe, rodos liko visai kita ypata, pranyko jos šypsena ir nuo gyvenimo sunkumų paliko išbalęs veidas. O kur jos meilužis? Užtraukęs ant moteriškės sunkų gyvenimą nuėjo tiesiai prie kitų. Prieš tokius darbo žmonės turi protestuoti.

Aldietis

Ruošiasi Paminėti Motinų Dieną

MONTREAL, Que. — LLD 137 kp. Moterų skyriaus meno komitetas, vadovybėje drg. U. Mažylienės, rūpestingai ruošiasi prie paminėjimo **Motinų Dienos**, kuri atsibus pradžioj gegužės mėnesio. Apie tikrą datą bus vėliau pranešta per spaudą.

Šios rūšies paminėjimas bene bus pirmas surengtas minėto skyriaus. Todel norima padaryti, kad visapusiškai būtų pasekmingas. Komitetas rūpinas sumobilizuoti koplačiausias meno jėgas, iš jaunuolių tarpo, kurie išpildys sudėtingiausios rūšies programą.

Minėtam komitetui tenka didelis kreditas, kuris šiais metais iš eilės jau ruošiasi antram dideliam paminėjimui. Nesenai buvo suruošta "Tarptautinė Moterų Diena," kuri visapusiškai buvo pasekminga, tai netenka abejoti, kad antras ruošiamas paminėjimas bus dar pasekmingesnis, nes rengėjos įgyjusios daugiau patyrimų.

Mano linkėjimai, tai draugėms kuogeriausios ištvermės ir energijos šiame taip kilniame darbe, ir kad įdėtas darbas atneštų tikrai džiuginančius rezultatus.

Viengungė

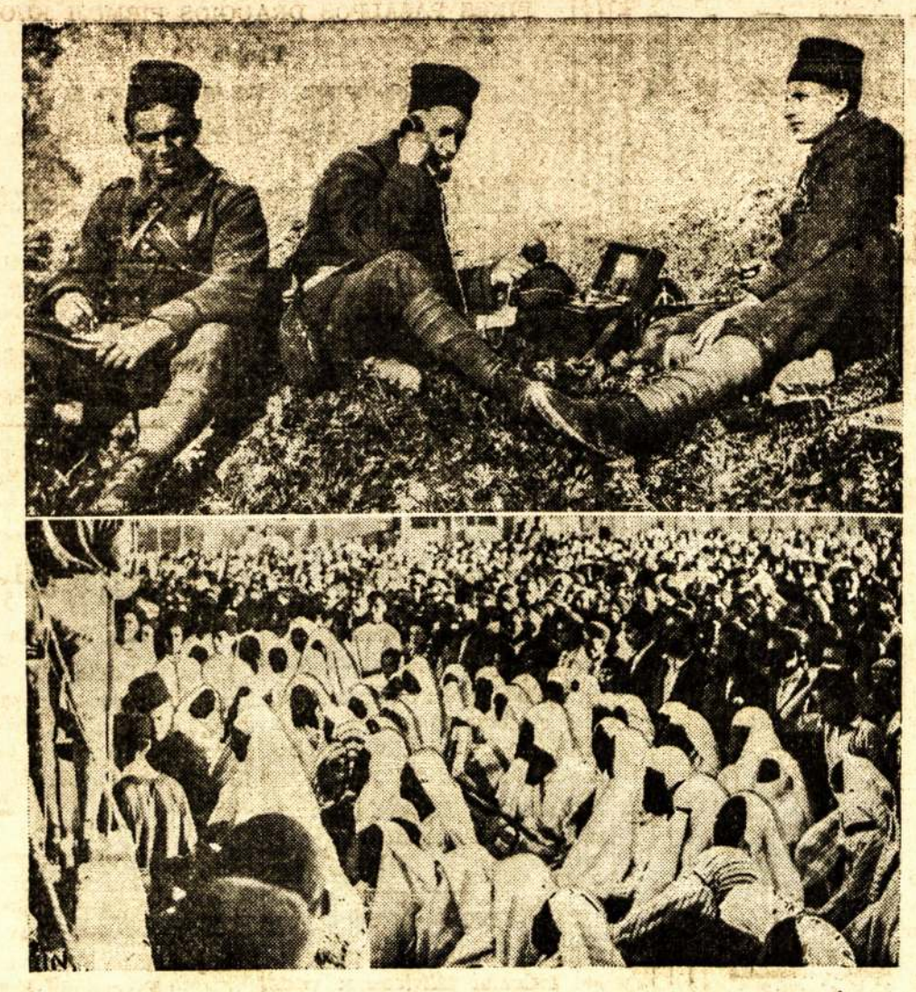

Viršuj Tunisijos kareiviai laike manievrų. Apačioj Tuniso miesto gyventojai demonstruoja protestuodami prieš Italijos užsimojimus prijungti Tunisiją prie Italijos.

WINNIPEGO LIETUVIŲ SVETAINEI PARAMA

WINNIPEG, Man. — Gavome laišką nuo LLD 137-tos kuopos iš Montrealo, kuriame rašo:

"Rasite money orderį $20.00 sumai, tai minėtos kuopos auka del winnipegiečių svetainės. Mūsų kuopa buvo užsidėjus kvotą jūsų svetainei sukelti $50.00. $30.00 gavote laike svetainės atidarymo, o likusius $20.00 prisiunčiu dabar. Vadinasi kvotą išpildėme. Geriausių pasisekimų darbą tęsti tolyn. — **P. Matulaitytė.**"

Draugas Gudas prisiuntė $15.-70, o Matulaitytė $50.. Tuo būdu montrealiečiai sukėlė $65.70.

Antrą laišką gavome nuo draugo S. Karvelio iš Edmontono. Jis skamba sekamai:

"Suradę progą pasidarbuoti del winnipegiečių svetainės, Edmontono lietuvių moterų pastangomis, pagelbstint LLD 18-tai kuopai, suruošėme balių ir iš jo gautą pelną $22.50 čionai prisiunčiame. Taip pat pažymime, kad per draugą J. Nakrošių buvo prisiųsta $14.00, surinktų ant blankų. Tuo būdu edmontoniečiai sukėlė $36.50."

Tai puiki parama nuo draugų edmontoniečių del Winnipego lietuvių svetainės. Trečią laišką gavome nuo draugo P. Pajuodžio iš Toronto. Jis skamba sekamai:

"Toronto lietuvių dvi didžiosios organizacijos — SDKLSPD pirma kuopa ir LLD 162 kuopa išrinkome tam tikrą komitetą sukėlimui winnipegiečių svetainei paramos, bet del susidariusių aplinkybių nebuvo progos tam tikslui sukelti finansų. Tai aną sekmadienį, lietuviams komunistams minint K. P. 17-kos metų sukaktuves, draugas J. Kevėža apibudino Winnipego lietuviams svetainės reikalą ir to pasekmėje publika suaukavo $10.10."

Ant winnipegiečių prisiųstos blankos aukavo sekamai: P. Pajuodis, J. Berškys, A. Daukantas, V. Zilinskas, V. Vitkus, J. Valūnas ir J. Naujokas aukavo po vieną dolerį; po 50 centų aukavo: P. Dargužis, J. Linarta, Mikaila, M. Guoba ir dar smulkiais surinkta 60 centų. Tuo būdu torontiečiai winnipegiečių svetainei suaukavo $20.10 (įskaitant SDKLSPD CK paaukuotus $5.00 ir $5.00 paaukuotus minimos draugijos pirmos kuopos).

Winnipego lietuviai irgi pasidarbavo. Per draugą M. Bukauską ir Samolaitienę aukavo sekamai: J. Ambrozevičius — $5.-00, J. Zmeniauskas — $1.00, Endriūnas — $1.00, Kumpauskas — $1.00, T. Meidus — $20.00, B. Kulik — $0.50 ir J. Šukis — $0.25.

Daug draugų bei draugių ne tik suteikė finansinę paramą, bet daug prisidėjo darbu prie svetainės atremontavimo. Iš tų vienas daug pasidarbavęs yra K. Valaitis, kuris gyvenimo aplinkybių verčiamas turėjo apleisti Winnipegą ir vykti prie savo kasdieninio užsiėmimo. Jis dirbo ilgą laiką prie svetainės ir savo darbą paliko kaipo auką. Nors neapkainavo savo darbo, bet paviršutiniai apkainavus jo atliktas darbas vertas apie $75.-00, kurį paaukavo del visuomenės lietuvių naudos. Už tai šiam draugui ir kitiem, prisidėjusiems prie šio tikslo, nuo Winnipego lietuvių priklauso didelis kreditas. Taip pat Winnipego lietuvių svetainės komitetas visiems taria širdingą padėkos žodį.

Mes tikimės, kad Winnipego lietuviai neužmirš visų tų, kurie mus parėmė mūsų reikale ir jos tinkamai įvertins. Aukavusių ir pasidarbavusių vardai įrašomi į tam tikrą knygą, kuri pasiliks kaip istorinis dokumentas apie Winnipego lietuvių nuveiktus darbus.

J. Paliliūnas
S. P. K. Sekretorius

Atsakymas Kuopos Nariui

SUDBURY, Ont. — Korespondencija, tilpusi Liaudies Balso 318 numeryje ir liečianti įvykius SDKLSPD trečioj kuopoj, surašyta gana gražiai, bet gaila, kad joje mažai tiesos pasakyta. Matomai "Kuopos Narys," kuris galimai yra pats J. S., mažai su teisybe skaitosi.

Viršuj minėta korespondencija save kritikavo, bet buvo savotiškai iškraipyta. Būtent, J. S. buvo kaltinamas del nesilaikymo komiteto tarimų ir už išstojimą išmokėti K. G. pašalpą. Susirinkimui komitetas įrodė, kad J. S. buvo kritikuojamas ir kaltinamas už šį dalyką: Jis, būdamas kontrolierium, valdybos posėdyje pareiškė, kad kontrolė turi sekti konstituciją, nežiūrint, kad ir pirmininkas su ja apsilenktų. Girdi, minėtam ligoniui negali būt išmokėta pašalpa ir patarė susirinkimą neleisti prie balsavimo, o susirinkime pareikalavo išmokėti pašalpą ir leist balsuoti, nežiūrint prasižengimo. Lošė dviveidžio rolę. Tuo ir buvo kaltinamas. Po diskusijų, nariai pasiūlė drg. J. S. suspenduoti vienam mėnesiui balsą. Pirmininkas atsiklausė, ar nėra priešingų. Draugas W. K. prabilo "už ką?" Tai viskas, ką kiti pasakė, o balsavimų niekas nereikalavo, tai reiškia vienbalsiai sutiko.

Kas liečia korespondencijos antgalvį "Pirmininkas terorizuoja kuopos narius," tai matosi, kad korespondentas pirmininkui kaltę norėjo priskirti, tur būt delto, kad pirmininkas randa pagrindą konstitucijoje ir gauna Centro Komiteto pritarimą, bei neleidžia į draugiją sauvališkų užsimanymų.

Čia leidžiu spręsti pačiam skaitytojui, kas yra terorizuojamas ir kas bando sau rankas nusiplauti.

Valdybos Narys

Nuo Redakcijos: — Neverta buvo draugams delto eiti į spaudą. Galima buvo pasidiskusuoti susirinkime ir ant vietos užbaigti. Kita, nereikėjo tuojaus eiti prie pabaudų už tai, kad narys pakeitė nusistatymą. Tokie griežti veiksmai ardo vienybę tarp narių. Nėra nei vienos organizacijos, kad nebūt skirtingų minčių. Patartina draugams susitaikyti ir dirbti del draugijos labo.

PARDUOS KARO MEDŽIAGOS UŽ $25,000,000

WASHINGTON, Bal. 13. — Anglija ir Francija per pirmą šių metų ketvirtį bus pirkusios Suvienytose Valstijose karo įrankių ir medžiagos už $25,000-000.

DOMĖS, MONTREALAS!
Montrealo Lietuvių Sūnų ir Dukterų Pašalpinė Draugija
Rengia Didelius
ŠOKIUS
Šeštadienį, balandžio (April) mėn. 15 d.
New Auditorium Salėje, 371 Ontario St. West
(Arti Bluery St.)
Bus alaus, vyno, šiaip visokių gėrimų ir užkandžių.
Grieš gera muzika lietuviškus ir angliškus šokius.
Įžanga tik 20 centų. Pradžia 8 val. vakare.

Tel.: HA. 8477
Dr. J. O. Villeneuve
Venerinių Ligų Specialistas
Gydo siphilį, gonoreą ir tikrina kraują.
Ofiso valandos: 1 iki 9 v.v.
1107 St. Denis St., Montreal
Netoli Dorchester St.

CRescent 4834
DR. DORA GORDON
DANTISTĖ
Kalba lietuviškai
5136 Park Ave., Montreal, Que.
VALANDOS:
10—12 val. ryto, 2—6 v. po piet ir 7—9 val. vak.
Penktadienių ir šeštadienių vakarais sulyg susitarimo

Studio of Montreal Reg'd
Fotografuoju Vestuvių Grupes Darau Padidinimus
Ir Atlieku Visus kitus Fotografijos Darbus
23 ST. CATHERINE ST. W.
MONTREAL, QUE.

Tel. PL. 9659 Gyv. DO. 5947
Advokatas
J. M. Rosenfeldas
Kalba Lietuviškai
Atlieku visus teismų patarnavimus, parūpinu pilietybės dokumentus, įgaliojimus, morgičius ir kt.
20 St. James St. E. Kamb. 26
MONTREAL, QUE.

Norinti pirkti, parduoti, išmainyti ar apdrausti savo turtą, visuomet rasite labai gerą pasiūlymą mūsų raštinėje
E. COTE
166 CHURCH AVE.
VERDUN
Montreal Tel. YOrk 1865

Tel. LA. 1804
J. SKINKIS
Lietuvis Siuvėjas
Siuvame sulyg mieros iš geriausių medžiagų vyriškus ir moteriškus drabužius.
2006 BLEURY ST. (Kampas Ontario St.) MONTREAL

Lietuvis Batsiuvys
F. ŠUPLEVIČIUS
Taisau senus ir parduodu naujus batus pritaikydamas prie visokių kojų.
01249 Charlevoix St., Montreal

Joseph K. Mergrler
Advokatas
Montreal
LA. 0262 159 Craig St. W.

Tel.: DO. 1000
DO. 2500
Valandos: 4 — 5 po piet ir sulig susitarimo
Daktaras Rabinovičius
Chirurgas Specialistas
Turiu savo ligoninę, egzaminuoju ir gydau įvairias ligas.
Darau visokias operacijas ir peršvietimus (X - Rays).
Vytauto Klubo ir M.L.S. ir D.P.D. nariams papiginta kaina.
201 ST. JOSEPH BLVD. WEST MONTERAL, QUE.

Tel.: LA. 4441
Daktaras H. Rosenfeld'as
Oficialus M.L.S.D.P.D. ir D.L.K.V.N.K.P.D. Gydytojas
Kalba Lietuviškai
Valandos: 2—4 val. po piet, 7—8 val. vak. ir sulyg susitarimo
4539 Park Ave. Montreal, Que.

GAL NESIJAUTI GERAI?
MŪSŲ ŽOLINIAI VAISTAI
Daug Pagelbsti
RAŠYKITE ARBA ATEIKITE DEL NEMOKAMŲ PATARIMŲ
(GALITE RAŠYTI IR LIETUVIŠKAI)
THUNA
HERBAL REMEDIES
1425 St. Lawrence Blvd., Montreal
BIURO VALANDOS:
Nuo 9-tos ryto iki 9 vakaro
Sekmadieniais nuo 12 — 3 val. po pietų

Iškirpkite šitą kuponą ir atsiųskite mums.
Paženklinkite su x ligą, kuria norite būti gydomas.

x Kraujas	x Oda
Inkstai	Jaknos
Šlapinimas	Galvos skausmas
Pilvas	Almanda
Vidurlai	Perdidelis svoris
Tulžis	Permažas svoris
Nervai	Kosėjimas
Reumatizmas	Kirminai
Skausmai	Astma
Moterų ligos	Uždegimas
Kataras	Bronchitas
Hemoroidai	ir t.t.

PAVARDĖ .....
ANTRASAS .....

ENGLISH SECTION

Published Every Friday

Addressing all correspondence for the English Section mark "English Section"

Youth's Easter Dance

By Arbor Vitae

Montreal. — So you did keep your date with us Easter Sunday at the concert given by us — The Montreal Sons' and Daughters' Youth Sport Section. Do you believe me now, when I said: "You will enjoy yourself." Sir!!! Are you insinuating that I am er . . . (this is embarassing) shall I say . . . untruthful? No! Indeed, thank you, that's better. You parallel me to George Washington? Oh really you mustn't flatter me so, you make me blush. I see we are going to get along. But the show must go on! — We point with pride to our production of the short comedy "Meilės Eleksyras."

One of our most promising and most outstanding comediennes whose name we hardly need mention . . . Yes, it is Monika Zavičiutė, gave us one of the finest performances of the evening, as the servant girl Jeva, so natural and lively was her acting. Albina Karpavičiutė, the leading lady did her part very well, seeing it was the first time she appeared on our stage. Of the men characters, Joe Naujokaitis added new laurels to his name as comedian, and his brother Vincent did the same. I guess it runs in the family. Frank Šuplevičius, our shoe maker — anytime your shoes need repairing go to Frank — gave a very convincing performance as the stern yet soft-hearted father of Stasė — as portrayed by Miss Karpavičiutė. Bruno Petronis, our president also played his part well as the lover of Stasė . . . What young man would not, playing opposite so charming a damsel as "Stasė?"

In other words — the play went over well. The promptress — I beg your pardon? — Oh! very well then, the "suflerius" was Stella Minetaitė who performed her task with excellent skill. The master of ceremonies was Michael Minetas.

There were several short items on the program. In one of them the public joined in singing "Ant kalno karklai siubavo," while the actors matched the words with side-splitting actions If you know the song you will know why they were sides-plitting.

There was also a short operetta . . . You needn't be surprised and, oh yes Please wipe that silly grin off your face . . . opera is one of our specialties — well anyway the operetta was performed by Miss Stella Minetaitė and Mr. Vincent Naujokaitis.

Immediately after the concert the dance commenced and with it the "Egg Contest." The reward — a large Chocolate Bunny . . . . . pardon the pause, but if you had seen the Bunny you too would stop to reminisce over it and let your imagination stray to thoughts of it's deliciousness. As I was saying, the Chocolate Bunny. as big as life, if not bigger, went to Miss P. Matusevičiutė — owner of the best coloured egg.

The dance went on as usual with the orchestra going to town. So did the dancers. The night was filled with fun and hilarity. A crowd, large beyond our expectations attended the dance. If you weren't there, you missed something. Yes! Indeed, do believe me! Dindn't you hear me compared to George Washington, who could not tell a lie. What? Yes, of course!!!

LAFFS

GALLOWS OUT OF ORDER

"And you swore you'd always treat me like a queen!"

"Well, 'ang it, I ain't 'Enry the Eighth."

* * *

O. K.

A colored porter was asked why rich men usually give him small tips, while poor men were liberal.

"Well, suh, boss, I don't know 'cept the rich man don't want nobody t' know he's rich, and the po' man don't want nobody t' know he's po'."

Advokatų Kontora
M. S. Millstone
455 Spadina Ave., Toronto
Telefonas: RA 5125
Rezidencijos EL 7922

Mike's Custom Tailoring
Siuvu vyriškus ir moteriškus geros rūšies drabužius.
Pritaikymas garantuotas
Taipgi turiu gatavų.
ROSEN, Mgr.
428½ Queen St. W., Toronto

JUST LIKE CAMBRIDGE VERSUS OXFORD

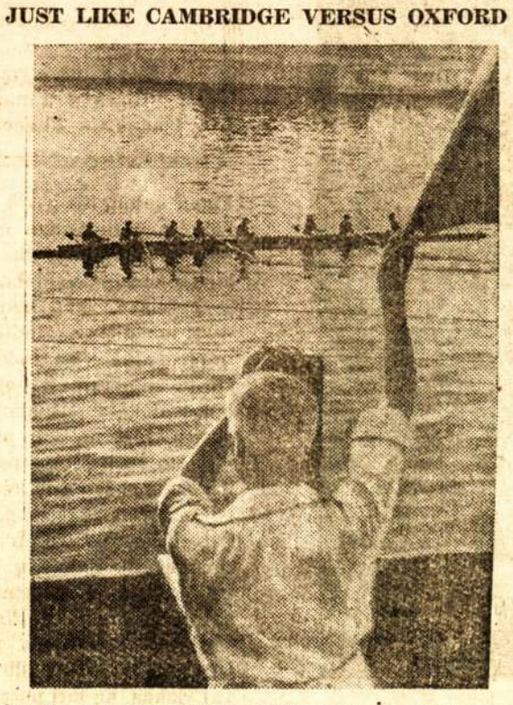

The winning Team in the women's eights at the goal. 280 rowers — men and women, from all parts of the Soviet Union, met to test their skill at the Championships of the Soviet Union.

Montreal Sons' and Daughters' Youth Club

I think that I shall never see
A club like ours turned out to be!
A club so full of youthful fun,
That gives us joy when work is done.

A club to which smart ones belong,
That fills our hearts with a lilting song;
Whose members are like busy bees,
'Cause work to them is merely ease.

A club for which the sun is shining,
And every cloud has a silver lining;
A club whose sports all youth do call,
Badminton, Bowling, Ping-Pong, Basketball,
With plenty of others yet to come!

Sport we will give you . . . and then some!
So why not join up, right-away?
Once you are there, you are there to stay.
Our club is grand, just come and see,
There never a club as good will be.

Arbor Vitae

Kas Laimėsite į Rochesterį Kelionę

TORONTO. — Kaip jau žinoma, Daily Clarion vajus prasidėjo balandžio 1 dieną ir tęsis iki gegužės 1 dienai. Lietuviai šiame vajuje jau pasidarbavo, pereitą savaitę surengė parengimą ir sukėlė apie 30 dolerių. Tačiau to negana, teks pasidarbuoti, kad sukelus šimtą dolerių.

Lietuvių komitetas Daily Clarion vajui pravesti padarė darbo planus ir numatė reikalą paskirti vienam iš geriausiai pasidarbavusių nedidelę, bet labai reikšmingą dovaną. Tai yra daugiausia surinkusiam aukų apmokėti į Rochesterį kelionę, kuomet ten vyks Bangos Choras koncertuoti. Tad vajaus komitetui nebrangiai ta dovana atsieis, o laimėjęs turės progos pavasario laiku pervažiuoti gražius laukus ir atsikvėpti po darbymetės.

Dovanos laimėjimui dirva yra gana plati. Didelės masės Toronto lietuvių visuomet parėmė darbininkišką dienraštį, parems ir šiemet, o iki dabar jį parėmė dar tiktai apie 25 lietuviai. Reiškia reikalinga kitus atlankyti, o parama užtikrinta. Tuo būdu kiekvienam ir kiekvienai yra proga laimėti tą dovaną, tik reikia pasispirti, kad kitus pralenkus. Taip pat, daugiausia aukų surinkęs gali laimėti dovaną ir iš penkto wardo. Ši dovana dar didesnė: daugiausia aukų surinkusiam penktas wardas nutarė padengti į Pasaulinę Parodą, New York, kelionę. Tad daugiausia aukų surinkęs turės progos laimėti dvi dovanas — nuo lietuvių apmokamą kelionę į Rochesterį, o nuo penkto wardo apmokamą kelionę į New Yorką. Na, o mūsų komitetas tiki, kad surinkęs apie 20 — 30 dolerių turės progos laimėti abi dovanas, o vieną — lietuvių dovaną, surinkęs žymiai mažiau. Tad draugai ir draugės nesnauskite ir tuojau stokite į lenktynes.

Vajaus Komitetas

Serga Drg. S. Paberalis

BEARDMORE, Ont. —Susirgo draugas S. Paberalis. Dabar jis randasi Port Arthuro ligoninėj. Draugai portarthuriečiai bei fortwilliamiečiai atlankykite serganti draugą, ypatingai tai padarykite tenai esantieji Sūnų ir Dukterų Draugijos nariai.

Nuo savęs linkiu draugui kuogreičiausiai pasveiktiirvėl grumtis su gyvenimo bangomis.

S. Survila

Vaizdas Albanijos sostinės Tirana.

SŪNŲ ir DUKTERŲ KANADOS LIETUVIŲ SAVITARPINĖS PAŠALPOS DRAUGIOS PIRMOJI KUOPA

Rengia

ŠOKIŲ VAKARĄ

Balandžio 15 Dieną, Šeštadienį, 6 Denison

Visi nariai, narės bei nenariai malonėkite atsilankyti. Grieš gera muzika, galėsite pasilinksminti ir susitikti bei pasikalbėti su draugais.

Pradžia 8 val. vakare. Įžanga su drabužių padėjimu 20 centų.

Parengimų Komisija

Pranešimai

Montreal, Que.

Atšaukiame Koncertą

Šiuo pranešame ir kartu atsiprašome visų Montrealo lietuvių, kad skelbtas koncertas, kuris turėjo įvykti Vytauto kliube balandžio 16 dieną neįvyks.

Maniusių atsilankyti į koncertą labai atsiprašome.

Rengėjai

Grybų Vakarienė

Šiuomi pranešame ir kartu labai maloniai užkvieciame visus Montrealo ir apylinkės lietuvius atsilankyti į **Grybų Vakarienę**, kurią ruošia LLD 137 kp. sukėlimui paramos del darbininkiškos spaudos.

Ši naujos rūšies vakarienė, kokios dar iki siam laikui posančaliečiai nebuvo surengę, yra ruošiama ant ateinančio sekmadienio, t. y. baladžio 16 d., visiems gerai žiomoj salėj — 01254 Charlevoix St.

Apart grybų bus ir kitokių skanėsių, o prie to įvairaus skonio ir stiprumo gėrimų, todel pasistengkite skaitlingai ir laiku atsilankyti. Po vaišių galėsite linksmai pasišokti, prie širdį žavinčios muzikos.

Kviečia, Rengėjai

Menininkų Vakarienė

Lietuvių Literatūros Draugijos 47 kuopos Meno Grupė kviečias visus ir visas į vieną iš geriausių ir smagiausių vakarienę, kuri atsibus šeštadienį, balandžio 22 dieną. Šale valgių ir gėrimų bus įvairios programos, kurią išpildys įvairūs menininkai.

Be to, kviečiame tuos, kurie norėtų dalyvauti programos išpildyme, ar tai su dainomis, muzika ar šokimu, užsiregistruoti Meno Grupės valdyboje arba pas jos pirmininką Petronį, susirinkimo laiku.

Vakarienė įvyks lietuvių salėj, 2114 Frontenac St. Visi ir visos ruoškitės į vakarienę!

Meno Grupės Valdyba

Linksmi Šokiai

Šeštadienį, balandžio 15 dieną, Vytauto Kliubo Jaunimo skyrius 2161 St. Catherine St. E., rengia šokius, prie geros orkestros.

Šie šokiai skirsis nuo visų buvusių šokių. Ateikite ir patys persitikrinkite.

Kviečia, Rengėjai

Toronto, Ont.

Šokių Vakaras

Sūnų ir Dukterų K. L. S. P. Draugijos pirma kuopa rengia smagų šokių vakarą, kuris įvyks ateinantį šeštadienį, balandžio 15 d., lietuvių svetainėj, 6 Denison Ave.

Gerbiamieji draugai ir draugės! Visi kviečiami atsilankyti į šį vakarą, kur smagiai praleisite laiką. Grieš gera muzika. Įžanga su drabužių padėjimu 20 centų. Pradžia 8 val. vakare.

Parengimų Komisija

Susirinkimas

Sūnų ir Dukterų Kanados Lietuvių Savitarpinės Pašalpos Draugijos 1-mos kuopos mėnesinis susirinkimas įvyks ateinantį sekmadienį, balandžio 16 d. 2 val. po pietų, lietuvių svetainėj, 6 Denison Ave.

Visi nariai ir narės malonėkite atsilankyti, nes turėsime daug svarbių klausimų.

J. Barčas
Kuopos sekretorius

Sudbury, Ont.

Susirinkimas

Šiuomi pranešame visiems Sūnų ir Dukterų K. L. S. P. Draugijos trečios kuopos nariams, kad turėjęs įvykti balandžio 9 dieną ketvirtainis susirinkimas įvyks ateinantį sekmadienį, balandžio 16 dieną, lenkų svetainėj, ant Frood Rd.

Visi nariai ir simpatikai kviečiami atsilankyti, nes turėsime aptarti visą eilę reikalų. Be to, bus renkama nauja Centro valdyba.

Draugai malonėkite atsilankyti į susirinkimą ir užsimokėti narines duokles.

Susirinkimas prasidės 1 val. po pietų.

Kuopos Valdyba
P. O Box 302

Tarptautinio Bazaro Atskaita

TORONTO. — Šių metų penkto wardo bazaras buvo daug įvairesnis, jame radosi daug įvairių daiktų ir lošimų, be to, ir lankytojų buvo daug didesnis skaičius, negu pastaraisiais metais. Dėka lankytojų didelio skaičiaus, iš biznierių gautos paramos ir draugų bei draugių pasidarbavimo, bazaras pasekmingai pavyko ir darbininkų jdėjimui davė $559.34 pelno.

Prie bazaro prisidėjo daug lietuvių. Bazaro komitetas taria ačiū už paaukuotus daiktus, rinkimą aukų, bei pasidarbavimą pačiam bazare šiems draugams ir draugėms: Morkiams, P. Žižienei, A. Daukantui, Undraičiams, Bimbienei, Kevėžams, V. Strazevičiui, Barčiams, Karpavičienei, Kulikauskams, Aleliūnams, Dobrovolskienei, J. Kamičaičiui, M. Paužienei, Linartams, Jakavičienei, Grinevičiams, Skurdelienei, J. Grubevičiui, Maigiui, Januliui, M. Guobai, J. Naujokui, Laurusevičiui ir visiems atlankiusiems bazarą.

Beje, buvo skelbiama, kad laike bazaro, kovo 18 dieną, įvyks koncertas, kuriame pagal skelbimą turėjo įvykti išlošimas automobilio ir kitų daiktų. Daugelis teiraujasi, kodel nebuvo to koncerto. Koncertas buvo policijos sutrukdytas, tačiau daiktų išlošimas įvyko ir bazare buvo pranešta, kas ką laimėjo. Kadangi daugelis teiraujasi kas ką išlošė, tai pranešame: naują automobilį laimėjo B. Homer, Sudbury, Ont.; naują šaldytuvą laimėjo F. Pirko, Cooksville, Ont.; dviratį laimėjo S. Vigod, Toronto, Ont.; kitą dviratį laimėjo C. Grayson, Windsor, Ont.; radio laimėjo M. Benesalsky, St. Chaterines, Ont.; po penkis dolerius laimėjo: W. Sidney — Toronto, Henderson — Toronto, Kovenko — Toronto, W. Buch — Mimico, Bassil — Toronto, Charuk —Hamilton, Severinas — Sudbury, Jarush — Sudbury.

Taip pat esame dėkingi Toronto lietuvių jaunuoliams už pastatymą Lucy Baličaitės žvaigžde, kuri laimėjo trečią dovaną.

Bazaro Komitetas

Pasekmingas Progresyvių Koncertas Niagara Pussalyje

ST. CATHERINES, Ont. — Šiame mieste retai kada pasitaiko toks subuvimas, koks buvo savaitė prieš velykas — tai Niagara pussalio progresyvių ukrainų jaunuolių jėgomis surengtas St. Catherines didžiausioj salėj (Collegiate auditorijoj) koncertas. Niekas nesitikėjo, kad šios mažos ukrainų kolonijos jėgos galės užpildyti šią erdvią svetainę, kurioj telpa virš tūkstančio žmonių. Tačiau prieš 8 valandą svetainė buvo pilnai užpildyta ukrainais, anglais, italais, lenkais ir lietuviais.

Koncerto programa buvo labai turininga: ją pildė iš 100 jaunuolių susidedantis choras, iš 75 jaunuolių susidedąs stygų orkestras, buvo duetų, kvartetų, solo, šokikų ir radio dainininkė Romenko padainavo keletą dainų. Programą pildė vieni jaunuoliai ir savo gabumais bei talentais žavėjo publiką.

Labai svarbu, kad šis koncertas buvo atžymėtas kaip istorinis įvykis. Jame dalyvavo šio miesto majoras Daley su žmona, aldermanas Griant ir Crowland miestelio tarybininkas Zenčiuk. Jie visi sveikino jaunąją kartą, pažymėdami, kad tik demokratiškoj šalyj šie jaunuoliai gali praktikuoti savo tėvų tradicijas ir kad jaunimas yra nugarkaulis, ant kurio išsilaikys šioj šalyj demokratija.

Progresyviškas judėjimas, komunistų veikla masėse net miestų tėvus privertė skaitytis su masėmis ir su tais žmonėmis, kuriuos netolimoj praeityj koliodavo. O šiandien ateina pas jų vaikus ir ištiesę ranką sako: "Stokime už išlaikymą demokratijos," už ką tie jaunuoliai senai čirba.

Reporteris

2 Asmeniškai Lydimos

NEW YORK-KLAIPĖDA
PER GOTHENBURGĄ, ŠVEDIJĄ
Pirmoji Gegužės-May 31 d.
(nepersėdant iki Klaipėdos)
Antroji Liepos-July 1 d.

Vl. Mučinskas

Antra ekskursija vadovauja Vl. Mučinskas, Švedų Amerikos Linijos lietuvių skyriaus vedėjas.
Kelionė: Gothenburg-Stockholm. Iš čia laivu "MARIEHOLM" į Klaipėdą.

Abi ekskursijos užgirtos Lietuvių Laivakorčių Agentų Sąjungos Am.

Gauk nemokamai suteikiamą musų ekskursijų brošiurą ir retkartinį leidinį "Turizmo Žinios".

Kiti išplaukimai iš New Yorko:

GRIPSHOLM kovo 30, geg. 4
DROTTNINGH. balan. 15, geg. 13
KUNGSHOLM birž. 3, rugp. 19

Kreipkitės į savo vietinį agentą, ar
SWEDISH AMERICAN LINE
1410 Stanley St., Montreal, Que.

Tel. 4-6757
Petras Karalius
GRABORIUS
10 Vernon St.
WORCESTER, MASS.

Dr. F. Rybak
M.D., C.M., L.M.C.C.
Gydytojas, Chirurgas ir Akušeris
Atlieku įvairias operacijas
Ofisas:
598 Selkirk Ave., Tel. 55 323
Rezidencija:
562 Alfred Ave., Tel. 54 000
Winnipeg, Man.

PRAGUE CAFE
Slovakiškas Restoranas
Europiški valgiai — geras patarnavimas.
899 Main St. Winnipeg

Ph. EL. 2925
New London Lunch
Lietuviška Valgykla
Savininkas
J. KAMICHAITIS
668 Queen St. W., Toronto

Advokatas ir Notaras
M. W. Kellermann
371 Bay St., Toronto 2, Ontario
Ofiso Telefonas: WA 5900
Rezidencijos: ME 1425
(Kalba ir vokiškai)

VESKITE SAVO REIKALUS ir PIRKITE PAS TUOS, KURIE SKELBIASI "L. BALSE."

Tel. WA. 5370
Harry R. Ranks Company
GRABORIUS
Patarnauju mieste ir apylinkėse be ekstra mokesčio, įskaitant Hamilton ir Whitby.
Laidotuvės net $55.00 pigumo
455-457 QUEEN ST. W. TORONTO

Tel. EL. 6579 — WA. 8714
BOYKACH & BOYKACH
Real Estate Agentai
Parduodame ir išrenduojame namus ir farmas. Iškolektuojame rendas.
Kas turite tų reikalų, kreipkitės pas mus.
Daugeliui lietuvių esame patarnavę.
133 GOREVALE AVE. Ofiso 429 ADELAIDE ST. W., TORONTO

Lietuviai! Veskite Savo Reikalus Per
DOMINION TICKET OFFICE
143 Queen Street West, Toronto, Ont. Phone WA. 6344
Seniausia ir patikimiausia laivakorčių kontora. Gyvuoja jau 22 metu. Laivakortės, pinigų persiuntimas, pilietybės popierių išėmimas, apdrauda ir daugelis kitų patarnavimų.
S. Heifetz, menedžeris

Lit. TSR Knygų Rūmų Knygų Saugykla