PEOPLE'S VOICE
The Lithuanian Twice-weekly Newspaper in Canada, Published by the Lith. Press Association, P. O. Station C., Box 1013, Toronto 3, Ont., Canada.

LIAUDIES BALSAS

Kanados Lietuvių Darbo Žmonių Laikraštis

Visų Šalių Darbininkai, Vienykitės Tik Jūs Nieko Nepralaimėsit, Tik Retėtus, O Išlaimėsit Visą Pasaulį!

Nr. 331 ANTRADIENIS, GEGUŽĖS (MAY) 23, 1939, TORONTO, ONTARIO METAI VIII

LONDONAS 'NUSILEIDO' BET DAR NEPAKANKAMAI

Čemberleno "Derybos" Su Sovietais Pradeda Pykinti Visus Agresijos Priešininkus

LONDONAS, Geg. 18. — Anglijos kabinetas užgyrė "naują" pasiūlymą Sovietams kas liečia sudarymą bendro fronto prieš agresiją, bet Sovietų atstovas Maiskis pareiškė, kad tas naujas pasiūlymas Sovietams nepriimtinas.

Sako tas naujas Čemberleno pasiūlymas jau pripažįsta abišališką savitarpinę pagalbą iš principo. Taipgi pasižada garantuoti vakarinį Sovietų rubežių pasisakant už gynimą ir Baltijos valstybių, įskaitant ir Lietuvą. Kas liečia Rytų pusę, pasiūlymas užtyli.

Tačiau jis griežtai atsisako nuo abišališkos savitarpinės pagalbos sutarties tarp Sovietų Sąjungos, Anglijos ir Francijos.

Kitais žodžiais sakant, šiame Anglijos pasiūlyme skritumas tik tas, kad Anglija išreiškia sutikimą stoti ir už Baltijos valstybių gynimą nuo agresijos, ko Sovietai reikalauja.

O kas liečia pažadus padėti Sovietams gintis Vakaruose, tai tame nieko naujo, nes Sovietų rubežius Vakaruose su agresoriais nesirubežiuoja. Gynimas Lenkijos, Rumunijos ir Baltijos valstybių patiems anglams ir francūzams yra svarbus.

Bet be sutarties pažadai yra menkos vertės. Antra, net ne duodama pažado padėti Sovietams gintis Rytuose, jei Japonija stotų Vokietijai ir Italijai į talką.

Tokiais Čemberleno valdžios išsisukinėjimais nuo taip reikalingos savitarpinės pagalbos sutarties su Sovietais pradeda piktintis ne tik francūzai ir kiti, bet ir patys anglai.

OSHAWOS POLICIJA PASKELBĖ KARĄ PAVIENIAMS BEDARBIAMS

OSHAWA, Ont. — Šio miesto policija, gavus įsakymą iš miesto majoro, 24 pavienius bedarbius iš miesto namo išmetė ir suvarė į parką.

Gydytojai juos apžiūrėję surado, kad dangelio sveikata del išbadėjimo labai prastam stovy.

Valdžia atsisako juos maitinti arba duoti darbą su alga.

Manoma, Kad Lakūnas Backman Yra Žuvęs

STOCKHOLM, Švedija, Geg. 18. — Čia yra manoma, kad švedas lakūnas Carl Backman, kurs užvakar pasikėlė iš Botwoodo aerodromo, Newfoundlande, bus jau žuvęs Atlanto vandenyje.

Jo orlaivis galėjo paimti tik 184 galionus gazolino, todel negalėjo iki šiam laikui ore išsilaikyti.

Kadangi jo orlaivis neturėjo radio transmiterio, jis negalėjo perduoti žinių apie savo padėtį.

Backman skraidyti išmoko 1927 metais St. Louis lakūnų mokykloj, kurios mokytoju buvo Lindberghas.

Ukrainai Nacionalistai Žada Kovoti Prieš Nazius

VARŠUVA. — "Geriau gyvensime kartu su lenkais, negu tapsime Vokietijos protektoriatu — kas reikštų paverginą," pareiškė ukrainų nacionalistų grupės vadas, Vladimiras Celevičius, Lenkijos parlamente.

Toks pareiškimas rodo, kad Lenkijos ukrainai nacionalistai pradėjo keisti savo pažiūras linkui Lenkijos. Per paskutinius kelis metus nacionalistiniai nusistatę Lenkijos ukrainai turėjo glaudžius santykius su Vokietijos naziais, bet naziams užkusius ant Rusinijos vengrus ir pastariesiems panaikinus ukrainiečių nacionalistų judėjimą, nacionalistiniai nusistatę Lenkijos ukrainai pradėjo keisti savo pažiūras.

Naziai Nepristato Mašinų Lenkams

VARŠUVA, Geg. 18. — Jeigu Vokietija greitu laiku nepristatys Lenkijai gėras laikas atgal užsakytų mašinų, Lenkija sulaikys visą savo eksportą Vokietijon.

Lenkija agrikultūrines prekes į Vokietiją jau išgabeno, o Vokietija kaip atlyginimą už šias prekes turėjo atsiųsti mašinų, bet dar vis neatsiunčia.

Sako naziai siūlo tokias prekes, kokių lenkams nereikia.

Gazeta Polska nurodo, kad nėra naudos teikti Vokietijai dovanas pavidale eksportuojamų produktų, už kurias Vokietija negali užmokėti Lenkijai reikalingomis prekėmis.

Vokietija su Italija Rengias Pasirašyt Militarinę Sutartį

BERLYNAS, Gegužės 18. — Romos-Berlyno ašis pradėjo vesti "kolonialio solidarumo" politiką ir rengtis prie pasirašymo militarinės sutarties.

Musolinio ir Hitlerio atstovai užvakar susirinko Vienon į konvenciją, kurioje nagrinėjo Vokietijos ir Italijos padidinimo klausimą, o Hitleris su Musoliniu, solidarizuodami tai konvencijai, apžiūrinėjo Francijos parubežiuose esamas fašistų tvirtoves. Hitleris važinėja po Saro kloną, o Musolinis po Piedmonto parubežio miestelius.

Musolinio delegacija jau nurodė Hitlerio delegacijai, kad Musolinis suteiks pilną kooperaciją reichui, jo kovoje už atgavimą prarastų kolonijų. "Italija kolonijų klausimu maršuos šale Vokietijos," pareiškė Musolinio kabineto direktorius Mariengazzi. Jam atsakė nazių kolonialės asociacijos pirmininkas generolas Franz von Epp, kad kolonialiai reikalavimai bus iškelti galimai metų laikotarpyje, ar dešimtmečio laikotarpyje. Prie to Epp priminė, kad klaida manyti, jog Hitleris yra nedraugingas Anglijai.

Vokietijos-Italijos militarinė sutartis, kuri ideologiniai pradėjo reikštis prieš porą savaičių, gal bus pasirašyta pirmadienį.

Anglijos karalius Jurgis VI ir karalienė Elizabetha, kurie pribuvo į Kanadą aplankymui didesnių Kanados miestų. Iš Kanados vyks į Suvienytas Valstijas. Tai pirmą sykį Kanados istorijoj Anglijos karalius lanko Kanadą.

Karalius ir Karalienė Pradėjo Maršrutą Po Kanadą

KVEBEKAS, Gegužės 18. — Pirmą kartą Angliškoji pora vakar išlipo ant Kanados žemės ir pradėjo maršrutą, kuris užsitęs visą mėnesį.

Karalius Jurgis VI ir karalienė Elizabeta išlipo iš laivo Empress of Australia toj vietoj, kur prieš 180 metų anglų karininkas Volfas išlaipdino savo ekspediciją, kuri sumušė francūzus Abraomo lygumoj ir užėmė stiprią Kvebeko tvirtovę.

Karalių su karaliene patiko Kanados vyriausybė su ministeriu pirmininku Mackenzie King priešakyje ir 250,000 žmonių minia, kuri apgulus aukštuosius Švento Lauryno upės krantus ir garsiąją mūšio vietą francūziškai šaukė "Lai gyvuoja karalius."

Iš laivo išlipus karališkoji pora apžiūrėjo Kvebeko miestą, priėmė paradą, aplankė parlamentą, apžiūrėjo 23,000 vaikų paradą ir šiandien rytą išvažiavo į Montrealą.

Montreale taipgi rengiamas didžiulis paradas. Manoma, kad atvykęs iš kitur didelis skaičius žmonių šiandien Montrealo gyventojų skaičių padvigubino.

Iš Montrealo karalius su karaliene važiuos į Ottawą, Kingstoną ir pirmadienį bus Toronte. Čia irgi ruošiamas iškilmingas karaliaus priėmimas.

SUGAVO "MIRTIMI BUČIUOJANČIĄ" MOTERĮ

NEW YORK, Geg. 10. — Policija šiandien suareštavo Filadelfijoj žudytojų ir apdrautų paėmėjų gaujoje daug veikusią Rožę Cariną, kuri buvo praminta "mirtimi bučiuojančia moterim."

Audėjų CIO Unija — Didžiausia Amerikoj

PHILADELPHIA, Pa.—Jungtinė Audėjų Unija ir Audyklų Darbininkų Organizavimo Komitetas iš pradžios laikė atskirus suvažiavimus, bet pagal rezoliucijas, priimtas abiejuose suvažiavimuose, greitai apsivienijo.

CIO unijų vyriausias vadas John L. Lewis, pirmininkas Jungtinės Mainierių Unijos, savo kalboje tvirtino, kad CIO Audėjų-Verpėjų Unija bus didžiausia unijinė organizacija šalia Mainierių Unijos.

Audėjų-Verpėjų delegatai skardžiais šauksmais ir dainomis sveikino J. L. Lewisą ir Sidney Hillmaną, pirmininką Audyklų Darbininkų Organizavimo Komiteto, prezidentą Amalgameitų Siuvėjų Unijos. Čia paaiškėjo, kad Amalgameitų Unija jau visu milijonu dolerių parėmė organizavimąsi didžių industrinių CIO unijų.

Karališko Vizito Pasekmės Montreale

MONTREAL, Gegužės 18. — Šiandien, kuomet Anglijos karalius su karaliene pervažiuos per šį didmiestį 23 mylias kelionės, policijos numatymu atsitiks sekanti dalykai:

Paklys mažiausia 600 vaikų, nežiūrint to, kad tėvų prižiūrimi ar neprižiūrimi vaikai turės tam tikrus ženkliukus. Apalps virš šimto moterų ir 50 vyrų. Apalpusius gelbės 36 pirmosios pagalbos stotys, kurios jau turi pasiruošę pakankamai nuostomos druskos. Mažiausia 300 motoristų, užniršdami apie karalių paliks savo automobilius ant gatvių, kuriomis važiuos karalius. Tie automobiliai bus atplėšti, nuvilkti į šalį ir už juos teks automobilistams užsimokėti po 10 dolerių.

Tramvajai, autobusai padarys puikų biznį. Jie jau iki šiol pervežė 100.000 pasažierių karaliaus ir karalienės keliu ir paėmė po pusę dolerio. Manoma, kad šio metropolio ribose šiandien randasi pusantro milijono žmonių, tai yra skaičius, kokio Montrealas niekad nematė.

Ir Bedarbiai Žada Rengti Demonstraciją (3)

TORONTO, Ont. — Pavieniai Toronto bedarbiai kreipiasi į visas organizacijas ir bažnyčias, kad paremtų jų masinę demonstraciją Queens parke, ant rytojaus po karaliaus vizito.

Nekurios bažnyčios jau priėmė rezoliucijas, remiančias tokią bedarbių demonstraciją.

"Delegacijos savo darbą jau atliko," pareiškė kunigas Frank. "Mes šitą klausimą turime dramatizuoti taip, kad valdžios pamatytų, jog jei nori egzistuoti, jos privalo susirūpinti ir bedarbių likimu."

Pavienių bedarbių padėtis labai kritiška.

GYDYTOJAS SAKO PAŠALPA NEUŽTEKTINA

TORONTO, Ont. — Gydytojas F. F. Tisdall nurodė, kad šeimyna iš penkių per savaitę maistui turi išleisti mažiausia $8.00.

Tuo tarpu Toronte pašalpos šeimynai iš 5 duodama $6.30.

Dr. Tisdall sako pašalpa turi būti padidinta.

Jungtinės Valstijos Įsakė Laivynui Panaudot Ginklus Prieš Japonus, Jeigu Reikės

WASHINGTON, Geg. 18. — Jungtinių Valstijų karo laivyno vadovybė įsakė Kinijos vandenyse esančiam savo laivynui panaudoti prieš japonus ginklus, jeigu prisieis reikalas ginti Kulangsu tarptautinę kolonią.

SHANGHAI, Gegužės 18. — Britanijos, Francijos ir Jungtinių Valstijų karo laivai šiandien išlaipdino prie Amoy uosto esančioje Kulangsu tarptautinej kolonijoj 135 jūrininkus, kurie pradėjo saugoti tarptautinius interesus nuo japonų. Jiems padeda septyni karo laivai: Francijos — vienas, Anglijos — keturi ir Jungtinių Valstijų — 2.

Japonai, pamatę vakarinių valstijų bendrą akciją, pradėjo ištraukti iš Kulangsu kolonijos savo kariuomenę, ten įsiveržusią prieš keletą savaičių. Tačiau japonai, nepasitenkinę vakarų valstybių žygiais, manoma, parodys savo akciją.

JAPONAI ŽIURI Į DRAUGUS

TOKIO, Gegužės 18. — Šiandien laukiama prasidedant agitacijos už Japonijos militarinę vienybę su Vokietija ir Italija. Mat Jungtinių Valstijų valdžia atmetė Japonijos reikalavimus, reikalaujančius Shanghajaus tarptautinės kolonijos statuto griežto pakeitimo. Todel Japonija pradėjo žiūrėti į Europos fašistinius draugus.

HITLERIS NESKELBS KARO DEL DANCIGO

PARYŽIUS, Geg. 18. — Aukštieji diplomatiniai sluoksniai teigia, kad Hitleris davęs Musoliniui galutiną pažadą, kad Dancigo problemas rišdamas ginklo nesiims.

Romos diplomatiniai rateliai vakar painformavo United Press agentūrą, kad Musolinis sutikęs pasirašyti naująją Italijos-Vokietijos militarinę sutartį su sąlyga, kad Vokietija išriš skirtumus su Lenkija be karo. Hitleris taip pat reikalavęs Musolinio be karo išspręsti Italijos-Francijos ginčus.

ČEKAI "SUOKALBIAUJA" PRIEŠ HITLERĮ

LONDONAS, Gegužės 18. — Daily Herald Varšuvos korespondentas praneša, kad Bohemijoj ir Moravijoj įvyko visa eile neramumų.

Vienas pranešimas sako, kad naziai suareštavo ir nusiunte į Vokietijos koncentracijos stovyklas pasižymėjusį Pragos advokatą Sekaniną ir tris kitus, buvusius Čekoslovakijos parlamento atstovus. Naziai teisinasi, kad areštuoti čekai buvo padarę "suokalbį ant Hitlerio gyvybės."

Palestinoj Prasidėjo Didelis Sukilimas

JERUZALĖ, Gegužės 18. — Sukilimai, streikai, padegimai, sobotažai ir kiti pasipriešinimo veiksmai apėmė beveik visą Palestiną ir iššaukė Anglijos kariuomenę akcijon.

Apskaitliojama, kad visoj Palestinoj šiandien demonstravo apie 175.000 žydų ir griežtai protestavo prieš Anglijos nutarimą paversti Palestiną arabų nepriklausoma valstybe, o žydų valstybę įsteigti Britų Guianoj.

Sukilusių žmonių minia šturmavo ir nuginklavo Tel-Avivo miesto angliškas sargybas. Susirėmime suzeisti 25 asmenys. Jeruzalėj minia bombomis apmėtė angliškas įstaigas ir sudegino imigracijos bustinę. Tel-Avive, Jeruzalėj ir kituose miestuose prasidėjo generalis streikas. Žydai prisiegauja, kad neapleis, o kovos už savo naująją tėvynę. Daugelis angliškų šeimų jau bėga iš Palestinos.

Arabai rodo didelį džiaugsmą. Daugelis arabų seimų susirinko ties kalėjimais ir laukia išeinant savo giminių, nes anglai viršininkai, remdamiesi Anglijos planu, įsakė paliuosuoti politinius kalinius. Tačiau Anglijos planu nepatenkinti nei arabų viršininkai.

Lietuvos raitelių žvalgų būrys.

Liaudies Balsas

KANADOS LIETUVIŲ LAIKRAŠTIS, LEIDŽIAMAS SPAUDOS DRAUGLIJOS, IŠEINA DU KARTU Į SĄVAITĘ.

Prenumeratos Kaina:

Kanadoj ir Didžiojoj Britanijoj metams $3.00; pusei metų $1.50. Visur kitur metams $3.50; pusei metų $1.75. Atskira kopija 5 centai.

Pašto perlaidas (Money Orders) išrašykite Liaudies Balso vardu:

LIAUDIES BALSAS

P. O. Station C, Box 1013, Toronto 3, Ontario, Canada.

Asmeniškai kreipkitės 6 Denison Ave.

Svarbus Toronto Miesto Valdybos Nutarimas

Pereitą pirmadienį Toronto miesto valdyba 14 balsų prieš 5 nutarė boikotuoti visas Vokietijos prekes, kurios bus įvežtos po šių metų balandžio pirmos dienos. Boikotuoti Vokietijos prekes nutarta todel, kad parodyti Vokietijai, jog Toronto miestas protestuoja prieš Čekoslovakijos sunaikinimą ir agresingą Vokietijos politiką.

Nuo dabar miesto valdyba nepirks nieko, kas tik bus iš Vokietijos įvežta po balandžio pirmos dienos, net ir mažiausio daiktelio, pavyzdžiui, paišelio, kainuojančio tik 5 centus.

Pažangių žmonių akimis žiūrint, šitas miesto valdybos nutarimas yra nepaprastai svarbus. Tai pirmas atsitikimas Kanadoj, kad tokio didelio miesto valdžia išneša tokį sprendimą Vokietijos nažiams. Tai svarbiau, negu pasiuntimas protesto notos.

Ko dabar dar reikia, tai kad visi taikos mylėtoji miesto valdybos tarimą palaikytų patys nepirkdami nieko, kas tik iš Vokietijos. Jeigu visi taikos ir pažangos mylėtojai į tai atydos nekreips, tuomet valdybos tarimas paliks tik deklaracija. O naziai su deklaracijomis mažai skaitosi, jei tu deklaracijų nepalydi veiksmai.

Ypatingai lietuviams reiktų atydžiai žiūrėti, kad nenupirkti nazių prekių, nes nažiai Lietuvai padarė didelę skriaudą — atplėšė nuo Lietuvos Klaipėdos kraštą. Jie verčia Lietuvą pirkti tik Vokietijoj ir parduoti tik Vokietijai. Mes gi, užsienio lietuviai, į tai atsakydami, nusistatykime visai nepirkti Vokietijos gaminių.

Yra manoma, kad užsienyje gyvena vienas trečdalis lietuvių. Jeigu visi lietuviai Vokietijos prekes boikotuotų, būtų didelis materialis protestas prieš Vokietijos nazius, norinčius sunaikinti Lietuvos nepriklausomybę. O tą įvykdyti labai lengva. Reikia tik gerai apsižiūrėti perkant. Dažnai nazių prekės nuperkamos ne del to, kad norima jas pirkti, bet kad neapsižiūrima. Pamatoma tik parašinėjus.

Vakarinės Kanados Lietuviai Atsistoja Priešaky

Savo laiku vakarinės Kanados lietuviai buvo mažai žinomi. Mažai jie pasirodydavo laikraščio vajuje ir kituose pažangaus judėjimo darbuose. Bet paskutiniu laiku vakarinės Kanados lietuviai smarkiai pasivarė pirmyn, ypatingi Edmontone. Pereitame Liaudies Balso vajuje vakarinės Kanados lietuviai gavo daug naujų skaitytojų ir sukėlė nemažai aukų. Lietuvių Literatūros Draugijos vajuje pernai geriausiai pasidarbavo edmontoniečiai. Dabar, besirengiant prie Lietuvių Literatūros Draugijos suvažiavimo, taipgi matyti, kad vakarinės Kanados lietuviai rodo daug didesnį entuziazmą negu sumažiha veiklos ir kitos kolonijos, ypatingai Winnipegas. Winnipego draugai ir draugės, nors ir labai nusivarginę su sale, prie suvažiavimo rengiasi su dideliu entuziazmu.

Tuo tarpu viduriniės Kanados lietuvių kolonijos, neišskiriant ir Toronto, per paskutinius porą metų šiek tiek sulėtėjo savo veikime. Teisybė, nekurios kolonijos, kaip Torontas, neteko labai daug veiklių draugų ir draugių. Gal tas daugiausia ir atsiliepia. Bet ne ta viena priežastis. Daugelis draugų ir draugių dar liko, bet ne visi užtektinai veikia. Tokiu būdu tiems draugams ir draugėms, kurie priversti vežti visus darbus, pasidarė neįmanoma parodyti tiek entuziazmo visuose darbuose, kokie tenka atlikti.

Didžiausia viduriniės Kanados lietuvių veikimo sulėtėjimo priežastis bus pasikeitusios sąlygos. Daugelis jau susikūrė šeimynas, todel mažiau laiko turi organizaciniams reikalams. Vienus sulaiko žmonos, kitus maži vaikai, o trečius kiti namų reikalai. Jų pritarimas pažangiam judėjimui nei kiek nemažesnis, o priešingai — dar didesnis, bet nera tiek laiko, kiek buvo pirmiau. O antra, dabar ir to darbo visokiose kampanijose žymiai padidėjo.

Tas, žinoma, viduriniės Kanados lietuvių niekad neišteisins. Gyvenimo sąlygų pasikeitimas darbo žmonių kovų neužbaigė. Nežiūrint to, kad daugelinti imigrantų pavyko šiaip taip apsistoti ir susikurti lizdelius, bendrai gyvenimo sąlygos negerėja. O prie to, fašizmo ir karo pavojus labai greitai auga. Jei dabar nebus tinkamai veikiama, fašizmas ir karas galės sunaikinti visus atsiekimus.

Von Papenas Sugrįžo Nieko Nepešęs

Kaip jau buvo rašyta kiek anksčiau, Hitleris į Turkiją buvo pasiuntęs savo "gudruolį" diplomatą von Papeną, kad patraukti Turkijos valdžią prie Romos-Berlyno ašies. Bet ta misija labai nenusisekė.

Turkija, nežiūrėdama į tai, kad gali užsitraukti nazių rustybę, sudarė sutartį su Sovietų Sąjunga, o paskui ir su Anglija. Tokiu būdu Turkija naziams pasakė, kad jų draugystės nepageidauja.

Naziai tą labai gerai suprato. Šiomis dienomis von Papenas sugrįžo į Berlyną, kur sakoma, turės pasiaiškinti Hitleriui, kodel jis nieko nelaimėjo.

Nazių pralaimėjimas Turkijoj skaitomas nepaprastu smūgiu Hitleriui. Mat, pereitame karo Turkija buvo Vokietijos pusėj, o dabar perėjo į kitą pusę. Kita, Turkijos rankose Dardanelių ir Bosforo sąsiauriai. Tai labai svrbu Sovietams ir Anglijai. Turkijai einant su Anglija ir Sovietais, daug patogiau Sovietams teikti pagalbą Rumunijai ir bendrai išeiti į kovos areną. Jei Turkija būtų Vokietijos ir Italijos pusėj, Sovietai negalėtų išeiti į Viduržemio jūrą.

Atrodo, kad nazių diplomatija žingsnis po žingsnio pralaimės ir kitose valstybėse, nors nekurios iš jų dabar atrodo Vokietijos pusėj. Su valstybėmis veik tas pats, kas ir su valdininkais. Kaip valdininkai pakeičia savo simpatijas su kiekvienu valdžios pasikeitimu, taip ir valstybės keičia savo simpatijas ton pusėn, kur daugiau galios.

Kaip matyti, tai ir Anglija bus priversta susitarti su Sovietais, nors Čemberlenas labai nenori. Dauguma diplomatų numato, kad savitarpinės pagalbos pamatais paremta sąjunga tarp Francijos, Anglijos ir Sovietų Sąjungos yra neišvengiamas dalykas.

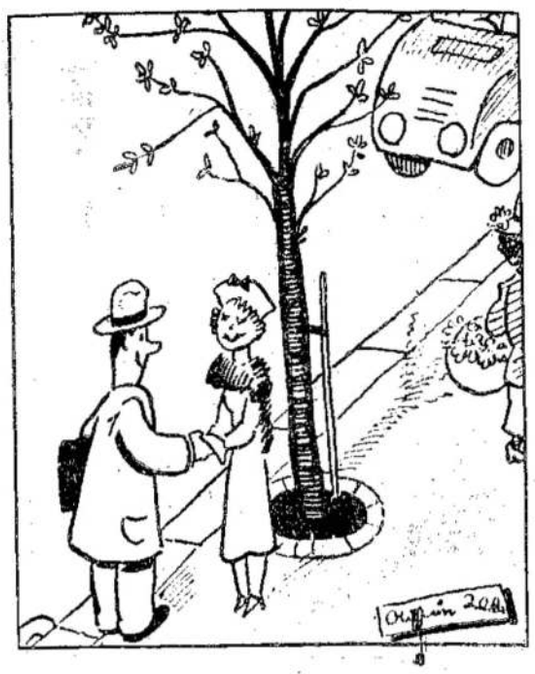

"Tai kur mes susitiksime?"
"Kur tik tu nori."
"Kokiu laiku?"
"Kada tik tu nori."
"Labai gerai, tik būk punktuali."

APŽVALGA

Sovietų Laikraštis Apie Sovietų-Anglų Derybas

Gal nei vienu klausimu nebuvo tiek daug rašoma, kiek apie Sovietų ir Anglų derybas del pasipriešinimo Romos-Berlyno ašies agresijai. Kapitalistinė spauda prirašė visokių spėliojimų. Girdi, Čemberlenas sušilęs darbuojasi, kad įtraukti į bloką Sovietus. Arba, Sovietai spardosi, manoma, kad krypsta į Vokietijos pusę. Tikrų davinių, kodel Sovietai atmetė Čemberleno pasiūlymus, nepadavė. Už tai labai aiškiai į visus spėliojimus atsakė Sovietų spauda, nurodydama, kad Sovietų Sąjunga savo nusistatymo nekeičia, o jei nepriima Čemberleno pasiūlymų, tai tik delto, kad jie vienapusiški. Izvestija, Sovietų valdžios organas, apie Anglų ir Sovietų derybas rašo:

Sovietai sakė ir sako kad jeigu Francija ir Anglija tikrai nori sudaryt užtvarą prieš užpuolikus Europoj, tai turi būt sutvertas bendras tarpusavinio apsigynimo frontas, visų pirma tarp Anglijos, Francijos, Sovietų Sąjungos ir Lenkijos. Sovietai teigė ir tebeteigia, kad šios trys valstybės turi susirišt sutarčia bendros tarpusavio pagalbos ir taip užtikrint kitas valstybes rytinėj ir centralinėj Europoj nuo gręsiančio jonts užpuolimo.

Turi būti suprasta, jog šis aiškus ir pamatiniai defensyvis ir taikus Sovietų Sąjungos nusistatymas, paremtas abišališkumo principu ir pareigų lygybe, iš Anglijos ir Francijos pusės negavo simpatiško atgarsio.

Kaip žinia, Didžioji Britanija, su Francijos pritarimu, patiekė savo kontr-siūlymus. Didžiosios Britanijos siūlymai vengė bendros tarpusavio pagalbos tarpe Francijos, Didžiosios Britanijos ir Sovietų Sąjungos, o tik sakė, kad Sovietų vyriausybė turėtų suteikti tuojautinę pagalbą Didžiajai Britanijai ir Francijai, jei pastarosios būtų įtrauktos į karą, beginant Lenkiją ir Rumuniją, kurioms jos garantuoją pagalbą.

Didžioji Britanija nieko nesako apie pagalbą, kurią Sovietų Sąjungą turėtų gauti, einant abišališkumo principu, iš Francijos ir Didžiosios Britanijos, jei ji, Sovietų Sąjunga, būtų įvelta į karą kaipo pasekmė atlikimo savo pareigų, garantuotų bile Rytų Europos valstybei.

Iš to seka tas, kad einant Didžiosios Britanijos siūlomu pasiruošimu, Sovietų Sąjunga turėtų atsiduti nelygybės poziecijoj, nors jinai pasiimtų tokias pačias atsakomybes, kaip Francija ir Didžioji Britanija . . .

Mums sakoma, kad gindama Lenkiją ir Rumuniją, Didžioji Britanija iš tikrųjų gintų vakarinę Sovietų Sąjungos sieną. Tai nėra tiesa.

Pirma, vakarinė Sovietų siena nėra sujungta tik su Lenkija ir Rumunija.

Antra, ir tai svarbiausia, gindamos Lenkiją ir Rumuniją, Didžioji Britanija ir Francija gintų tuotai pačios savo, o ne vakarinę Sovietų Sąjungos sieną, kadangi josios (Didžioji Britanija ir Francija) turi bendros tarpusavės pagalbos paktą su Lenkija, kuri, grąžon, yra priversta ginti Didžiąją Britaniją ir Franciją nuo agresorių.

O kiek liečia Rumuniją, jinai turi padariusi sutartį su Lenkija, ir todel turėtų eiti su Lenkija, tai yra, Rumunija turės lošti netesioginio Didžiosios Britanijos ir Francijos talkininkė rolę.

Bet Sovietų Sąjungos padėtis yra skirtinga. Neturėdama bendros tarpusavio apsigynimo sutarties su Didžiąja Britanija ir Francija, neigi su Lenkija, Sovietų Sąjunga, pagal Didžiosios Britanijos-Francijos pasiūlymus, turėtų gelbėti šitoms visoms trims šalims, negaudama jokios pagalbos iš jų, ir dargi, atsitikime užpuolimo, atkreipto tiesioginiai prieš Sovietų Sąjungą, pastaroji turėtų remtis tiktai savo jėgomis.

Ir vėl Sovietų Sąjungos padėtis būtų — nelygybės padėtis.

Savo pareiškime atstovų butui gegužės 10 dieną Britanijos ministerių pirmininkas Čemberlenas kalbėjo apie bendradarbiavimą ir susivienijimą su Sovietų Sąjunga. Bet bendradarbiavimas apima abišališkumą kaipo naturalį savo pagrindą. Kur nėra abišališkumo, tikrasis bendradarbiavimas negali būti įkūnytas.

Aiškus dalykas, jei Anglija, Francija ir kitos šalys nori Sovietų pagalbos, jos tuo pačiu atveju turi sutikti duoti pagalbą Sovietams, jeigu ji bus reikalinga. Bet faktai rodo, kad pagalba pirma bus reikalinga ne Sovietų Sąjungai, o Lenkijai, Francijai ir kitoms.

Lietuvos Komunistų Partijos Balsas

Pirmosios Gegužės proga Lietuvos Komunistų Partijos Centro Komitetas išleido atsišaukimą į Lietuvos visuomenę. Tame atsišaukime Lietuvos Komunistų Partijos Centro Komitetas sako:

Tegyvuoja Pirmoji Gegužės — tarptautinė darbo žmonių kovos ir solidarumo diena!

Suvienykim visos tautos jėgas: Lietuvos nepriklausomybei ginti!

Lietuvos darbo žmonėms šais metais tenka įvesti Pirmosios Gegužės dieną ypatingai sunkiose sąlygose. Hitlerinė Vokietija užgrobė Klaipėdos kraštą, vieną didžiausių Lietuvos pramonės centrų ir vienintelį jūrų uostą. Tuo ji davė Lietuvai baisų smūgį ekonomineje ir politineje srityje. Dabar Hitleris ruošiasi užgrobti visą Lietuvą. Kiekvieną dieną vokiečių armija gali jsi veržti į Lietuvos teritoriją.

Tokiam pavojingam momentui esant, tauta neatidėliotinai turi imtis visų priemonių Lietuvos nepriklausomybei apginti. Naujoji vyriausybė, į kurią įeina ir krikščionių demokratų ir liaudininkų atstovai, pasižada ginti kiekvieną Lietuvos žemės pėdą. Bet pažadų šiandieną mažą; Čekoslovakijos vyriausybė taipgi prižadėjo ginti savo šalies nepriklausomybę, o kada reikėjo ginti — ji išdavikiškai kapituliavo. Pažadai turi būti paremti darbais. Visi turim remti tuos vyriausybės žygius, kurie eina Lietuvos nepriklausomybės gynimo stiprinimui.

Mes šaukiam visus remti ginklų fondą.

Mes šaukiam visus plačiai stoti į Šaulių sąjungą.

Tuo sustiprinsim krašto pajėgumą priešintis užpuolikams.

Svarbiausia priemonė tautos atsparumui padidinti yra suvienyti visas tautos jėgas. Suskaldyta tauta negali ginti savo laisvės. Tas, kuris veda tautos skaldymo darbą, tas dirba mirtino Lietuvos priešo — Hitlerio naudai. Tautininkų vadovybė su Smetona priešakyje, kuri 12 metų iš eilės vedė tautos skaldymo darbą, šiandien, tokiam pavojingam Lietuvos momentui esant, tą pragaištingą darbą varo toliau. Patriotinis frontas, kuris apima visus, be pažiūrų skirtumo, norinčius ginti Lietuvos nepriklausomybę, yra svarbiausias ginklas prieš hitlerinę okupaciją. To fronto sudarymui karštai pritaria visa Lietuva. Bet tautininkų vadovybė jį trukdo sukurti.

Darbininkai ir darbo žmonės! Visi Lietuvos patriotai be pažiūrų skirtumo! Pirmosios Gegužės proga visuose miestuose, miesteliuose ir kaimuose šaukit susirinkimus ir kurkit patriotinio fronto skyrius, steikit Lietuvos nepriklausomybės gynimo komitetus ir naujus šaulių būrius. Rinkit aukas ginklų fondui. Ruoškitės narsiai ginti kiekvieną Lietuvos žemės pėdą nuo vokiečių okupacijos.

Šiandien, kai svarbiausias uždavinys yra Lietuvą ginti, daugelis šimtų nuosekliausių Lietuvos nepriklausomybės gynėjų sėdi kalėjimuose. To del reikalaukit:

Visuotinės amnestijos politiniams kaliniams. Ne prieš atsidavusius Lietuvos sūnus, pasiryžusius kiekvieną momentą dėti savo galvas už tautos laisvę, vyriausybė turi vesti kovą, o prieš Lietuvos išdavikus — vokiečių agentus ir kapituliantus. Voldemarininkai jau 1924 metais rengė perversmą Hitlerio naudai. Yra ir kitų kapituliantų, kurie reikalauja ne pasipriešinti, o pasiduoti Vokietijai. Prieš tuos visus Hitlerio tiesioginius ir netiesioginius agentus turi tauta vedama griežtuosna kova.

Klaipėdos krašto užgrobimas davė didelį smūgį Lietuvos ūkiui. Tuos susidariusius ekonominius sunkumus Lietuvos buržuazija stengsis uždėt ant darbininkų ir darbo žmonių pečių. Darbininkai ir darbo žmonės turi griežtai kovoti prieš tų sunkumų uždėjimą ant jų pečių ir turi reikalauti jų ekonominės padėties pagerinimo. Darbininkų ir darbo žmonių ekonominę būklę pagerinti, reiškia stiprinti, o jų būklę pabloginti, reiškia silpninti Lietuvos atsparumą prieš užgrobikus.

Jau eilė metų, kaip fašistinės šalys Vokietija, Italija ir Japonija grobia ir pavergia mažas ir silpnas tautas. Per paskutinius metus, vien Europoj tapo pavergtos Ispanija, Austrija, Čekoslovakija, Albanija. Hitlerinė Vokietija užgrobė ir mūsų Klaipėdos kraštą. Tai gali įvykti tik del to, kad Anglija ir Francija visą laiką kapituliuoja prieš agresingas valstybes ir savo kapituliacine politika skatina jas dar pagreitint savo smurto žygius prieš silpnesnes valstybes. Vienintelė šalis, kuri veda nuoseklią taikos politiką ir gina mažųjų tautų teises, tai **Sovietų Sąjunga.** Ji vienintelė šalis, kuri griežtai išstojo prieš fašistinių valstybių agresijas ir šaukia organizuoti kolektyvinį saugumą prieš agresiją.

Tad:

Tegyvuoja Sovietų Sąjunga — mažųjų tautų nepriklausomybės gynėja.

Pirmos Gegužės dieną visuose Lietuvos kampuose teskamba obalsiai:

Tegyvuoja laisva, nepriklausoma Lietuva!

Griežčiausia kova Hitlerio agentams — voldemarininkams!

Šalin kapituliantus ir tautos skaldytojus!

Tegyvuoja visuotinė amnestija politiniams kaliniams!

Lietuvos Komunistų Partijos Centro Komitetas

Taigi, kaip matote, naująją vyriausybę remia ir komunistai. Taipgi jie remia ginklų fondą ir Šaulių Sąjungos stiprinimą. Bendrai pasakius, jie remia viską, kas reikalinga remti, kad sustiprinti Lietuvos jėgas. Tokiu būdu, svarbiausiais klausimais visų Lietuvos visuomenės srovių pažiūros susilieja į vieną pažiūrą. Kas liečia politinių kalinių amnestiją, ją taipgi remia veik visos srovės. Jei tam priešinga, tai tik tautininkų sąjunga.

Šis Komunistų Partijos Centro Komiteto atsišaukimas turėtų galutinai išaiškinti visiems kariesiems Kanados lietuviams, kaip atsinešti į dabartinę Lietuvos vyriausybę ir jos vedamas kampanijas.

Kai Skirtis Mums Reikės

Kai skirtis mums reikės,
Aš žvelgsiu į akis,
Gal akys tik atspės,
Kur links tava širdis.

Gal akys man sakys,
Kur mintys tavo plauks, —
Ar kitą jos lankys,
Ar dar manęs palauks?

Atspės man jos, ar ne?
O gal tiktai suvils . . . ?
Svajonės — it sapne —
Skubotai gal sudils?

Bet vis tiktai reikės
Pažvelgti į akis,
Gal akys ir atspės,
Kur links tava širdis?

St. Jasilionis

PASTABOS

(2)

Karaliaus kelionė per vandenį užtruko dviem dienom ilgiau, negu buvo numatyta.

Mat, gamta nesilenkia nei kryžiams, karūnoms. Ji lenkia savo galvą tik mokslui ir technikai.

* * *

Aristokratai nepasidalina garbe del pasimatymo su karaliais. Turčiai mėto tūkstančius papuošalams, jog parodžius žmonių pasitenkinimą esame tvarka. Bet tą visą pasipūtimo burbulą pradūrė vienas Toronto bedarbis. Jis pasiuntė Kanados general-gubernatoriui telegramą prašydamas, kad jis panaudotų savo įtaką į miesto viršininkus taip, kad bedarbiai ganėtą maisto nors laike karaliaus viešėjimo.

* * *

Premjero Duplesio žvaigždė jau pradeda gesti. Kaip praneša Toronto Globe and Mail, tai jis jau duoda pareiškimus, kad esąs priešingas fašizmui ir ten nieko už fašistų veikimą Quebece.

Mat, prieš karaliaus atvykimą iš Anglijos atsirado ne slaptos policijos veikimai, kaip tyrėti fašistų veikimai. Net pati Duplesio pėdsekė. Aiškumo, pakvietė tardymui . . .

Atrodo, kad Duplesio ranka nori grįžta į žmonėms ieškodamas laike rinkimų ji užversti su viršum "padlock law."

* * *

Čemberlenas viešai taiką pripažįstąs, pamėlino, kad ir Sovietų Sąjunga bet galima kaip žuvytę pasigauti. Bet tas jam neišdege.

Sovietų siūloma militarinė apsigynimo sutartis ir genimas mažųjų valstybių veto prie kolektyvio veikimo, prieš nesėtinios agresorius, ir jeigu Čemberlenas Sovietų reikalavimus nusileis ir tokią sutartį sudarys — jis pakorys vieną teisingą žingsnį del užbaigimo paskutinės taikos.

* * *

Skaitant p. Grigaičio editorialus bei apžvalgas ir pokorespondentus, ypatingai kanadiečius, daznai žmogus neišsupranti katrie kurinos snagituoja: Grigaitis korespondentus, ar korespondentai Grigaitį. Jie taip gražiai savo prasimanymus verčia faktais, taip gražiai vieni kitus žavi ir vis vienodai savo kalbom patys netiki.

Man atrodo, kad jie tarpusavyje lenktyniuoja savo išmintimi ir gabumais didesnia "šūviu" užspausti ant darbo žmonių reikalų ir žaizdų.

Jeigu taip, tai Grigaitis turėtų pasiskubinti surašti naują "generolą Krivickį."

* * *

Na, kaip bus šią vasarą su piknikais?

Praeitą vasarą visur, kur buvo galima, buvo suruošti piknikai Liaudies Balso naudai. Ką tų kolonijų draugai nuno šia vasarą daryti? Labai reikėtų, kad tokie piknikai visur būtų suruošti ir šią vasarą. Mažesnėse kolonijose turėtų ši klausimą irgi pasvarstyti, paieškoti galimybių ir vasaros laiku pasidarbuoti del savo laikraščio. Liaudies Balsas — darbo žmonių laikraštis. Jis stovi už dirbančiųjų reikalus, ir todel negali tikėtis paramos susilaukti iš kur kitur. Visiems progresyviems lietuviams reikia rūpintis savo laikraščio išlaikymu.

Z. J.

Mokslas, Technika ir Įvairenybės

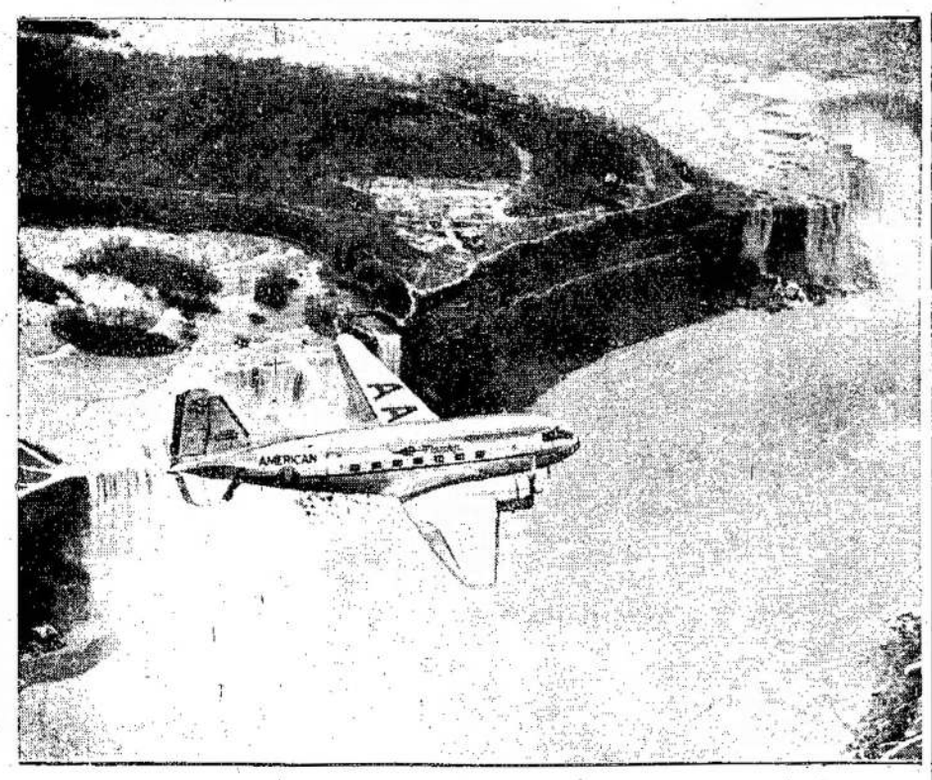

Niagaros vandenpuolis Amerikos ir Kanados pusėj. Virš upės skrenda Amerikos orlaivis, kurio birbimą užmuša vandens krioki mas.

Lietuvis, Gaminąs Gerus Smuikus

Į "L. Žinių" redakciją užėjo paprastai apsirengęs žmogus, nešinąs smuiką futliare. Įsikalbėjus pasirodė, kad tai ne koks gatvės muzikantas, bet lietuvis — smuikų meisteris Kazys Rasimas, gyvenąs Kaune, Aukšt. Panemunėj, Vaidoto g-vė 35 nr. Pasirodo, kad Rasimas pagamina tikrai puikius smuikus. Tai buvo galima spręsti iš jo atsinešto smuiko, kurio garso švarumas ir skambumas buvo tikrai tobuli.

Kauno Konservatorijos smuiko klasės profesorius rygietis Mecas susipažino su Rasimo pagamintu smuiku ir pripažino, kad iš tiesų darbas labai geras. Tokių smuikų, pagamintų fabrikų, parduotuvėse smuikų rasti. Prof. Mecas net paakino Kauno Konservatorijos dir. prof. V. K. Banaitį, kad būtų sudarytos sąlygos šiam talentingam žmogui išvykti į užsienį pasimokyti platesniu mastu gaminti smuikus, kurių gana daug kas metai įvežama iš kitų kraštų.

K. Rasimas yra bemokslis, kilęs iš Alytaus apskr., Krosnos vals. Tėvai buvo neturtingi, tai sūnaus niekur neleido mokytis. Jis neturėjo progos lankyti nė pradinės mokyklos. Pašauktas atlikti karinės tarnybos vos sugebėjo pasirašyti savo pavardę. Kariuomenėje daugiau pramoko ir sakosi, jau mokąs rašyti. Dabar jam 36 m.

Baigęs karinę tarnybą Rasimas gavo darbo Alytaus apylinkės teisme. Paskiau tris metus Klaipėdos uoste dirbo staliaus darbą. Nors stalius amato niekur nesimokęs, tačiau pats greit išmoko ne tik paprastus stalinus darbus dirbti, bet ir įvairiausius baldus sugeba padaryti. Netekęs darbo Klaipėdos uoste, nuo 1935 m. Rasimas pradėjo savarankiškai gyventi.

— Nenorėdamas landžioti po įstaigas ir ieškoti darbo, — jis pasakoja, — pradėjau paveikslams daryti rėmus. Gavau suklijuoti keletą gitarų. Susidomėjau, ar kartais ir pats kas negalėčiau padaryti. Pabandžiau. Pavyko neblogai.

Tai liudija ir Klaipėdos amatų rūmų 1935 m. išduotas leidimas, kuriame pažymėta, kad K. Rasimui leidžiama gaminti gitaras ir mandalinas ir jas taisyti. Pats nei gitara nei mandalina nemoka skambinti. Taip smuiku tik iš klausos pagroja, o gaidų nepažįsta.

— Paskiau pabandžiau padaryti smuiką, — toliau kalba Rasimas, — bet kai ją parodžiau Klaipėdos konservatorijos vienam mokytojui, jis nusišypsojęs mane pagyrė už pastangas ir davė kai kurių nurodymų. Nors tuo smuiku ir buvo galima groti, bet jis buvo gana prastas.

Netrukus po to Rasimas pas vieną Klaipėdos krašto laukininką pamatė vokišką knygelę. "Kaip pačiam pasigaminti smuiką." Šioje knygelėje buvo įdėtas Stradivarijaus 1710 m. gaminto smuiko planas. Minėtąją knygelę Rasimas iš laukininko gavo ir atsidėjęs pradėjo Stradivarijaus pavyzdžiu bandyti smuikus gaminti. Darbo vaisiai nebuvo bergždi. Padarė keletą gana gerų smuikų. Tuojau gavo taisyti visus Klaipėdos Konservatorijos styginius instrumentus. Už jo padarytus smuikus muzikantai sumokėjo po 200 litų. Iki šiol per dvejus metus Rasimas padarė apie 20 smuikų.

Rasimas smuikus gamina iš vietinės medžiagos. Visą smuiką, išskyrus viršutinį jo dangtį, kuris yra eglės, daro iš klevo medžio. Be to, dažus vartoja taip pat gerus. Išaiškinęs žymiausių italų smuikų fabrikų vartojamų dažų sudėtį ir dabar pats juos pasidaro. Šie dažai tuo geri, kad gerai laikosi ir taip lengvai nesiduoda įbrėžiami, kaip paprastų smuikų dažai, kuriuose didelė dalis yra kamfonijos.

Iš prof. Meco sužinojęs V. teatro orkestro artistas violončelistas Stenderis apie Rasimo sugebėjimus, užsakė padaryti violą (II-jį smuiką) ir ja labai patenkintas.

— Jei turėčiau progos pamatyti Stradivarijaus ir kitų žymių meisterių pagamintų smuikų, — jis kalba, — gal pavyktų dar geresnių smuikų padaryti.

Rasimas, įtemptai dirbdamas, per dvi savaites galįs pagaminti smuiką, jei, žinoma, medžiaga jau paruošta.

10 METŲ "INTURISTUI"

Šiomis dienomis suėjo 10 metų, kaip Sovietų Rusijoj įsteigta draugija palaikyti turistinius santykius su užsieniais "Inturist." Pirmaisiais savo darbo metais toji draugija aptarnavo 2,572 užsieniečius turistus. Bet pastaruoju laiku kas met ši drugija patarnavo dešimtims tūkstančių turistų iš užsienio. Per 10 veikimo metų Sovietų Sąjungą per Inturistą aplankė 20,000 užsienio mokslininkų. Šiemet, rugpiūčio mėn. atidaroma milžiniška Sovietų Sąjungos žemės ūkio paroda, kuria užsienyje susidomėjimas labai didelis. Todel ir Inturistas gali susilaukti nepaprastai didelio skaičiaus užsieniečių. Ta proga užsieniečiams ruošiami specialūs kelionės tūrai į Mičiuro sodus, sovietų tabako ir arbatos ūkius, selekcijos stotis ir kt.

Milžiniška Beluga

Kaspijos jūroje nesenai sugauta milžiniška žuvis (beluga), kuri svėrė 308 kg. Iš tos žuvies gauta 63 kg. juodosios ikros.

Pasauliui Dar Nėra Reikalo Rūpintis Vietos Stoka

Hitleris mokina vokiečius, kad jie privalą kovoti už didesnę teritoriją, nes vokiečiams esą permaža "gyvenimui vietos." Musolinis tą patį pasakoja italams, o Japonijos valdytojai savo pavaldiniams. Bet mokslininkai įrodo, kad agresiniai žingsniai nepateisinami. Štai, fizikai, chemikai, agronomai ir kiti specialistai teigia, kad tinkamai naudojant dabartinės civilizacijos išradimus galima išmaitinti, aprengti ir priglausti namuose tris kartus daugiau žmonių, negu kad dabar randasi ant žemės. Tiktai reikia kooperacinės ekonomijos, tai visi gerai gyventų.

Tokią mintį išdėstė ir daktaras Frank E. Lathe Kanados mokslininkų susirinkimui. Jisai faktais įrodė, kad maisto ir drabužių stoka nesą reikalo susirūpinti. Gamtos turtai esą neišsemiami. Reikalinga tiktai sukontroliuoti augalų kenkėjus, išnaikinti ligas, augalus pritaikyti prie gerų sąlygų, tuomet daugelį kartų padidės derlius, ir juo išmis trigubas skaičius žmonių.

Maisto produkcija nebepriklauso nuo žemės plotų, nors ji dar matuojama šiuo mastu. Mokslas jau įrodė, kad javai gali būt auginami vandenyje. Šioje srityje Kalifornijos universitetas, betęsdamas dešimts metų tyrinėjimus, gavo stebėtinus patyrimus. Universitetas augino šilto vandens rezervuaruose gėles, daržoves, vaisius ir juos maitino chemikalais. Taip auginami pamidorai išaugo iki 25 pėdų aukščio. Nuo jų vaisius renkant teko naudotis kopėčiomis. Pagal daržovės didumą gauta ir vaisiai — žemės akras duoda iki penkių tonų pamidorų, o chemikalais apibarstomas vandens akras dovė 217 tonų pamidorų. Kitaip sakant, ant vandens augintų pamidorų derlius buvo beveik 44 kartus didesnis, negu ant žemės augintų pamidorų derlius. Su bulvėmis irgi gauti veik tokie pat rezultatai. Paprastai, vienas akras žemės duoda 116 bušelių bulvių, o vandens akras davė 2,465 bušelius bulvių. Ant žemės tabakas užauga iki 6-7 pėdų, o ant vandens užaugo iki 22 pėdų. Be to, vandenyj auginant galima daug geriau nustatyti ir augalų kokybę, ypatingai tabako lapų kokybę. Jeigu augalams trūksta druskų ar kitokių mineralų, lengva jų įpilti į augalais apsodintą vandenį ir paduoti augalams.

Drabužių stoka taip pat nėra reikalo susirūpinti. Pavyzdžiui, Jungtinės Valstijos dabar užaugina pusę pasaulyje užauginamos medvilnės, tačiau medvilnės auginimui panaudoja tiktai 2 nuošimčius medvilnei tinkamos auginti žemės. Šale to Sovietų Sąjunga išvystė didelę medvilnės pramonę. Geriau prižiūrint ir nuo ligų apsaugojant vilnas duodančius gyvulius ant kelių kartų galima padidinti vilnų produkciją. Tačiau dar ne viskas: vilnas galima pagaminti iš nugriebto pieno, taipgi verpti ir stiklą. Dirbtiną šilką galima gaminti iš kukuruzinių miltų, kitus verpalus iš pupų ir kitų daiktų.

Nesant maisto ir drabužių trūkumo liekasi išspręsti tiktai prieglaudų klausimas. Tačiau šis klausimas irgi išsprendžiamas teigiamai: medžių užteks ilgam laikui, o jeigu išnyktų miškai, statybos medžiagos galima pasigaminti iš cukrinių nendrių liekanų ir kitų augalų; dirbtiną medį galima pagaminti iš šiaudų ir kukuruzų kamblių. Molio šaltiniai, kurie yra svarbiausiu moderniškos statybos pagrindu, niekad neišsisems.

Kuro taipgi nepritruks. Daktaras Lathe nurodo, kad vien Albertos smalingieji klodai visą pasaulį gali aprūpinti aliejumi per kelis šimtmečius, o kur kitų šalių naftos ištekliai? Nėra abejonės, kuro užteks penkiems tūkstančiams metų. Šale to, Carnegie technologijos institutas tyrinėja, kaip geriausia pakinkyti darban saulės spindulius ir jau gavo gerus rezultatus. Reikia tik kooperacijos ir nieko netruks.

Milijonai Žmonių Turi Silpnaprotystės Požymius

ST. LOUIS.—Daktaras Sleyster, pasižymėjęs smegenų specialistas, Amerikos medikų sąjungai nurodo, kad iš 130 milijonų Jungtinių Valstijų žmonių galimai apie 10 milijonų žmonių turi silpnaprotystės požymius, pasireiškiančius didesniam ar mažesniam laipsnyje.

Nors visuomenė nelabai jaučia iš silpnaprotybės pacinančius nuostolius, tačiau jie dideli ir jais turėtų visuomenė daugiau susirūpinti. Nesirūpinant, daktaras sako, ateis diena, kurioje apie 13 milijonų žmonių turės būti psichiatrinėse ligoninėse. Medicina gali daugelį ligonių išgydyti, jeigu tiktai būtų iškalno egzaminuojami su protiniais netikslumais žmones ir su medicinos pagalba būtų suminkštinamos smegenys.

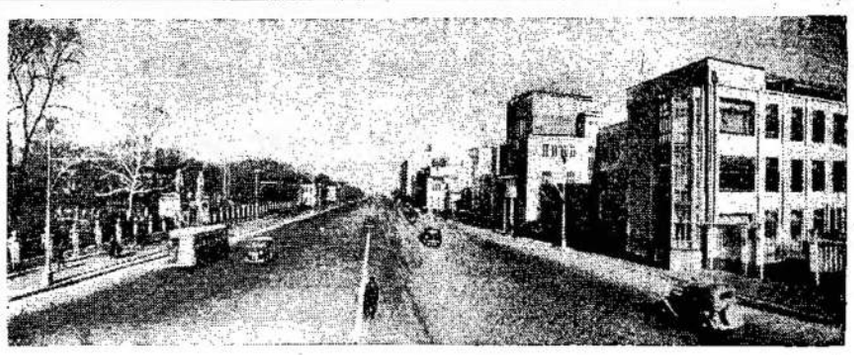

Sovietų Sąjungos sostinės Maskvos gatvė vardu Kaluškaja.

NIKOLAI OSTROVSKY — Iš Rusų Kalbos Vertė PETRAS

KAIP UŽSIGRŪDĖ PLIENAS

ROMANAS

(Tąsa)

Iš apskrities pasiuntė į Berezdovą karišką dalį kovai su banditizmu. Ją komandavo Filatovas. Nesulaikomas, kaip jaunas gaidys, jis neskaitė reikalingu užsiregistruoti pas pildančio komiteto pirmininką, kaip to reikalavo parubežinė tvarka, o nusivedė savo dalį į artimiausį kaimą Semaki. Į jį atėjęs naktį apsistojo pirmam kieme. Nepažįstami ginkluoti žmonės, taip slaptai veikdami, pritraukė atydą komsomoliško kaimyno ir tas nubėgo pas sielsovieto pirmininką. Nieko nežinodamas apie dalį, pirmininkas paskaitė juos už plėšikus, ir į rajoną nulėkė raitas komsomolcas. Neatsargumas ir neatbojimas Filatovo tik ką nekainavo daugumai praradimu gyvybės. Lisicinas sužinojęs apie bandą, tuojaus pakėlė ant kojų miliciją ir su keliomis dešimtimis nulėkė į Semako kaimą. Prijoję prie kiemo, nušoko nuo arklių ir per tvorą puolė prie namo. Sargybinis ant priangio, gavęs smūgį mauzerio rankena per galvą, kaip maišas nusirito ant žemės, durys nuo smarkaus Lisicino smūgio traškėdamos atsivėrė, ir į kambarį, menkai apšviestą palubėj kabančia lempa, įsiveržė žmonės. Atmetęs atgal ranką su paruošta mesti rankine granata, spausdamas mauzerį kitoj, Lisicinas taip suriko, kad sudrebėjo stiklai:

—Pasiduokit, o ne, tai visus išnešiu į padanges!

Dar sekunda — ir įsiverželiai apipils kulkų lietumi pašokusius nuo grindų apsimiegojusius žmones. Bet baisi žmogaus įžiūra su granata pakėlė į aukštį dešimtis rankų. O po minutės, kada suimtuosius išvarė vienuose baltiniuose į kiemą, ordenas ant Lisicino krūtinės paliuosavo Filatovo liežuvį.

Lisicinas, sužinojęs kas jie yra, pradėjo įdūkusiai spiaudytis.

* * * *

Dasigavo į rajoną atbalsiai vokiškos revoliucijos. Ataidėjo šūvių atgarsiai nuo Hamburgo barikadų. Ant rubežiaus paliko neramu. Įtemptu laukimu skaitėsi laikraščiai, iš vakarų pūtė Spalio vėjai. Raikomoluose pasirodė pranešimai su prašymu sutvirtinti savanoriais Raudonąją armiją. Korčaginas ilgiai įtikinėjo, ėjūnus nuo grupės, kad sovietinės šalies politika — tai yra politika taikos, ir kad ji pakol kas nei su vienu iš kaimynų nesirengia kariauti. Bet tas mažai tepaveikė. Kiekvieną sekmadienį susirinkdavo visų grupių komsomolcai į miestelį ir dideliam popo sode buvo vedami rajono susirinkimai. Vieną sykį, apie pietus, ant plataus rajkomo kiemo, laikydama rykiuotę, pilnam sąstate pribuvo paddubiška grupė. Korčaginas ją pastebėjo per langą ir išėjo ant prieangio. Vienuolika jaunuolių su Horovodu priešakyje — batuose, su nemažais krepšiais ant pečių — sustojo prie durų.

— Kame dalykas, Griša? — nusistebėjusiai paklausė Korčaginas.

Bet Horovodas perdavė jam akimis ženklą ir įėjo su Korčaginu į namą. Kada Horovodą apsupo Lyda, Razvalichinas ir dar du komsomolai, jis uždarė duris ir rimtai paaiškino:

— Tai aš, draugai, karišką patikrinimą darau. Aš šiandieną pranešiau saviesiems: iš rajono atėjo telegrama, slaptai, žinoma, prasidės karas su vokiškais buržujais, o taip pat greitai prasidės ir su ponais. Tad štai iš Maskvos įsakymas — visus komsomolcus į frontą, o kuris bijosi, tas tegu parašo pareiškimą — jis paliks namie. Įsakiau, kad apie karą nei žodelio, o kad pasiimtų po bulkutę duonos ir po brizą lašinių, o pas kurį nėra lašinių, tai česnako arba svogūnų, kad už valandos laiko slaptai susirinktų už kaimo, eisim į rajoną, o iš tenais į apskritį, kur gausim ginklus. Paveikė tas į vyrukus gerokai. Jie mane ir šiaip ir taip klausinėja, o aš sakau — be kalbų ir baigta! O kurie nenorite — rašykite pareiškimus. Išsiskirstė, o mano širdis plaka: o kas bus, jeigu nei vienas neateis? Tada prisieis man paleisti grupę, o pačiam į kitą vietą nusidanginti. Sėdžiu aš už kaimo ir žiūriu. Renkas po vieną. Pas nekuriuos akys užverktos, bet paviršutiniai kiekvienas stengiasi laikytis vyriškai. Visa dešimtis atėjo, nei vieno dezertiro. Štai ji, poddubiška grupė! — pasigerėjančiai užbaigė Grišutka, išdidžiai suduodamas kuloku į krūtinę.

O kada paėmė jį nagan Polevicha, jis žiūrėjo į ją nesuprantančiomis akimis.

— Tai ką man čionais pasakoji? Tas juk pats geriausis patikrinimas! Tu čionais be jokių apgavysčių kiekvieną matai. Aš norėjau del prašmatnumo juos į apskritį nutempti, bet pavargo vyrukai. Tegu eina namo. Tiktai tu, Korčagine, pasakyk jiems būtinai prakalbą, o taip tai kaip gi? Pasakyk, kad mobilizacija atšaukta, o jiems už drąsą garbė.

* * *

Į apskrities centrą Korčaginas retai užsukdavo. Tos kelionės paimdavo keletą dienų, o darbas reikalavo kasdieninio dalyvavimomo rajone. Už tat į miestą prie kiekvienos progos važiuodavo Razvalichinas. Apsiginklavęs nuo galvos iki kojų, mintyje lygindamas save su vienu iš Kupero karžygių, jis su pasitenkinimu atlikdavo tas keliones. Per mišką važiuodamas pradėdavo šaudyti varnas arba voveris, sulaikydamas atskirus praeivius ir, kaip tardytojas, klausinėdavo: kas, iš kur, ir į kur eina. Priemiestyje Razvalichinas nusiginkluodavo, šautuvą paslėpdavo po šiaudais, revolverį į kišenių ir į apskrities komsomolą įeidavo paprastoj savo įžiūroj.

— Na, kas ten pas jus Berezdove naujo?

Apskrities sekretoriaus Fedotovo kambaryje visuomet pilna žmonių. Visi kalbasi rungčiomis. Reikalinga mokėti dirbti tokiose aplinkybėse, klausyti iš sykio keturių, rašyti ir atsakyti penktam. O Fedotovas visai dar jaunas, bet jo partinė knygutė 1919 metų. Tiktai tame sukylimo laike penkiolikos metų amžiaus jis galėjo stoti partijos nariu.

Į Fedotovo klausimą Razvalichinas atsakė nestropiai.

— Visų naujienų negalima išpasakoti. Dirbu nuo ryto iki vėlyvos nakties. Visus protarpius reikalinga užkimšti, juk plikame lauke viską prisieina daryti. Vėl sutvėriau dvi naujas grupes. Kam šaukėte. — Ir jis išdidžiai atsisėdo į kėdę.

Krimskis, ekonomiško skyriaus vedėjas, minutei atsitraukė nuo kalno popierių, žiūri.

— Mes Korčaginą šaukėm, o ne tave.

Razvalichinas išleidžia iš burnos tirštą srovę tabako dūmų.

— Korčaginas nemyli čionais važinėti, man net ir tas prisieina atlikti . . . Bendrai gerai gyvenasi nekuriems sekretoriams, nei velnio nedirba, o į tokius kaip aš šnairomis žiūri. Korčaginas kaip išsinešdina ant rubežiaus, taip jo dvi-tris savaites ir nematysi, o ant mano pečių guli visas darbas.

Razvalichinas nedvejojančiai davė suprasti, kad tik jis būtų tinkamas rajono sekretorium.

— Man kaip tai nepatinka ta žąsis, — atvirai prisipažino Fedotovas kitiems, Razvalichinui išėjus.

Šios razvalichiniškos klastos atsidengė netikėtai. Kaip tai pas Fedotovą užėjo Lisicinas paimti pašto. Kiekvienas, kuris atvažiuodavo į rajoną, paimdavo paštą del visų.

Fedotovas turėjo su Lisicinu ilgą pasikalbėjimą, ir Razvalichino klastos tapo iškeltos aikštėn.

— Bet tu Korčaginą vistiek atsiųsk. Mes juk su juom čionais beveik nepažįstami, —

Lietuvoje

"PAVYZDINGIEJI" VILKAVIŠKIO JAUNUOLIAI

Vilkaviškis. — Atėjus pavasariui vaikų bastūnų skaičius nė kiek nesumažėjo, o gal net yra padidėjęs. Ūkininkai, atvažiavę į miestą, ieško ir neranda piemenų, o kiekvienam žingsny sutiksi veikėzą, bežiūrintį ką nors nudžiauti arba prašantį išmaldos. Į butus ateina elgetaudami ne po vieną, bet po kelis. Prašo pinigų knygoms, sąsiuviniams, o jei duodi duonos — neima; duodi kelis centus, — čia pat už durų besidalydami susimuša. Suelgetautus pinigus praleidžia papirosams, kinui ir net degtinei. Neduodi išmaldos, — išgirsti tokių žodelių, kad jų beklausant, tenka parausti, arba dar geriau —suterškia duris, ką nors sugadina, nuostolių padaro. Paklausti, kodel neina ganyti, atsako, jog mama neleidžia. Tiesa, yra daug tokių tėvų, kurie iš vaikų išmalda ir minta.

Nueini teismo salėn, — ir čia gatvės vaikai. Pavyzdžiui, balandžio 26 d. apylinkės teismo buvo nubausti už vagystę dešimt vaikų. Vieno del mažametystės net nebuvo galima apkaltinti. Tai mokyklinio amžiaus vaikai, dauguma tebelanko mokyklą. Du iš jų pavogė mokytojos piniginę su pinigais, penki nubausti už tai, kad iš žydų maldos namų pavogė žalvario liktorius, kiti kitokių vagysčių pridarę. Teisėjas klausia, kodel vogę. Atsako — saldainiams.

Kiek tokie vaikėzai padaro nuostolių, galima spręsti ir iš to, kad vienas bastūnų būrelis rinko laukuose geležgalius, kurių neradę, nuėjo prie vieno malūno, su atsuktu atsuko didžiulį ratą, sudaužė ir nešė parduoti. Tas ratas malūninkui kaštavo 600 litų. Kitas atsitikimas. Vienam vaikui įdavė kelis litus parnešti prekių. Šis nuėjo į vieną landynę, tuos pinigus pralošė, o bijodamas be pinigų ir prekių rodytis, nuėjo restoranan, iš vieno kišenės ištraukė piniginę ir dar nuo stalo paėmė pusbonkį, kurį, išėjęs į kiemą, ištuštino.

ŠAKIEČIAI ĮVERTINA PIENO ŪKĮ

Šakiai. — Šakiečiai ūkininkai pieno ūkio srityj toli išsikiša iš kitų Suvalkijos apskričių. Pernai metais visame apskrityje veikė penkios pieninės ir 66 pieno nugriebimo punktai, į kur pristatyta apie 18.500.000 kilogramų piero. Apskrityj yra apie 23.000 melžiamų karvių. Pieną į pienines ir piero nugriebimo punktus statė 3.314 ūkininkų nuo apie 11.000 karvių.

KLAIPĖDOS PABĖGĖLIAI NENORI DIRBTI UŽ MAŽĄ ATLYGINIMĄ

Kaunas. — Klaipėdos pabėgėlius darbininkus suskirsčius specialybėmis buvo pradėta rūpintis surasti jiems darbo. Dalis darbininkų pramonės įmonėse patys susirado darbo, kitiems surasti darbo rūpinasi komitetas.

Sunkiausia su žemės ūkio darbininkais, kurių daugumas to darbo kratosi — tvirtina, kad jie žemės ūkio darbų nemoka dirbti ir nedirbsią, jie gimę miestuose ar miesteliuose. Tuos darbininkus aprūpinti darbu ir sudarą sunkumų.

Kai kuriems žemės ūkio darbininkams jau buvo parūpinta darbo ūkiuose, bet jie kelias dienas prie darbo nabuvę ir gavę avanso, nuo darbo pabėgo ir sugrįžo į Kauną.

Kiti gavę darbo "Pienocentro" įmonėse, bet ir čia negerai ir iš čia pabėgo.

Daug kas kreipiasi į merginas, norėdamas nusisamdyti per tarnaites, bet merginos irgi nesaikiamos: iš Kauno visai nenori važiuoti, o Kaune prašo aukštų algų, nors nei Kaune, nei Klaipėdoj tiek nemokama.

Komitetas suregistravo apie 40 šeimų, kurias norėjo išgabenti į Alytų, ir ten perkelti šelpimą, nes Kaune didelė stoka butų. Tačiau visi atsisakė į Alytų važiuoti. Todel komitetas nutarė jų nešelpti.

Be to, kurie darbininkai pramonės įmonėse gavo darbo, bet nepajėgia nusisamdyti butų, tai tiems darbininkams komitetas užmokės buto nuomą.

RUOSIASI STATYTI FABRIKĄ

Marijampolė. — Žinomi marijampoliečiai tiria galimumus statyti didelį audimo fabriką. Faktiškasis fabriko savininkas bus akcinė bendrovė "Medvilnė." Fabrikas bus prisiglaudęs prie Šešupės. Degučių ar Tarpučių rajone, bus gana didelis, jame dirbs per 300 darbininkų.

MIRĖ 1863 METŲ SUKILIMO DALYVIS

Pilviškiai. — Prieš keletą dienų Žiūrių-Gudelių kaime mirė senelis Šnipurnas, eidamas jau 97 metus. Velionis apylinkėje buvo labai populiarus, kaip daug matęs, pergyvenęs ir gerą atminį turįs žmogus, galis papasakoti net apie baudžiavos laikus. Šnipurnas buvo vienas iš nedaugelio apylinkės žmonių, kurie dalyvavo 1863 metų sukilime. Jis piktinosi puotaujančių Antanovo dvare ponų neakylumu ir matė nelaimingai sukilėliams pasibaigusį mūšį su rusais ties Šilakojo mišku.

KAUNIETIS KULIEŠA VAIKUS KRIKŠTIJO PO DU SYKIUS

Kaunas. — Kauno gyventojas P. Kulieša susidėjo gyventi su T. Genovaite. Juodu taip begyvendami sulaukė trijų vaikų. Kulieša dirbo miesto savivaldybėje.

Kadangi miesto savivaldybė pirmoje eilėje duoda darbo tiems vyrams, kurie išlaiko gausias šeimas, tai Kulieša dirbtinėmis priemonėmis savo šeimą gausino: tris turimus vaikus jis iš eilės vieną po kito nešė į bažnyčias ir antrusyk krikštijo.

Bekrikštijant Kuliešos šeimoj atsirado "šeši" vaikai ir miesto savivaldybei patiekė įrodymus, kad esąs šešių vaikų tėvas, o kaip tokiam — prašau pašalpų, darbų ir t. t.

Kuliešos vaikų dauginimo būdai išėjo aikštėn ir jis su Genovaite buvo patraukti tieson.

Paaiškėjo, kad Kulieša oficialiai nė šeimos neturi, nes gyvena be teisinio akto.

Teismas Kuliešą ir Genovaitę pripažino kaltais, bet nubaudė tik po vieną mėnesį ir nuo tos bausmės lygtinai atleido, jeigu laike trijų metų nenusikals.

KAI KURIOS ĮMONĖS MAŽINA GAMYBĄ

Kaunas. — Tenka patirti, kad kai kurios Kauno įmonės mažina gamybą ir atleidžia darbininkus.

Kaliošų ir gumos fabrikas "Inkaras" sumažino darbininkų skaičių iš 900 ligi 400, kaliošų ir gumos fabrikas "Guma" — iš 400 ligi 200. Stiklo fabrikas "Aleksotas" taip pat siaurina gamybą, nes Klaipėdą prijungus prie Vokietijos, neteko pelningos rinkos. "Aleksotas" atleido apie 100 darbininkų. Gamybą siaurina ir kelios mažesnės Kauno pramonės įmonės.

BAUDŽIA UŽ ANODIJOS NAUDOJIMĄ

Tauragė. — Balandžio 14 dieną, pas Kisnierių, Galmenų kaime, prie pat Tauragės, policijos buvo užtikta visa kompanija, daugiausia moterys, besilinksminančios anodija. Jie visi buvo areštuoti ir patalpinti daboklėn. Balandžio 16 anodininkų bylą sprendė apylinkės teismas ir Jasaitienę Oną, Jurgilienę Magilę, Laucytę Stepą, Mickienę Oną, Slefendorfienę, Mickų Vincą ir Toleikį Joną nubaudė po 6 mėnesius paprasto kalėjimo. Stumbrienę už pardavinėjimą anodijos nubaudė 8 mėnesiais kalėjimo. Tai daro vaikų motinos.

PRASIDEDA TURISTINIS JUDĖJIMAS

Kaunas. — Atėjus pavasariui ir atšilus orui jaučiasi didesnis turistinis judėjimas tiek krašto viduje tiek ir iš užsienių. Jau artimiausiu laiku Lietuvą aplankys kelios užsienių ekskursijos ir daug pavienių turistų. Kaip praneša Turizmo draugijai iš Helsinkio gegužės 24 dieną į Kauną atvyks 70 asmenų ekskursija, kurios dalyviai daugumoje Prekybos instituto studentai. Taip pat gegužės pabaigoje į Lietuvą atvyks 30 Lenkijos prekybininkų ir pramonininkų, kurie aplankys visą kraštą ir išbus Lietuvoje tris savaites.

ŽIAURUS MEILĖS KERŠTININKAS ERŽVILKO VALS.

Tauragė. — Tauragės apskrities, Eržvilko valsčiaus, II-rųjų Lenkučių kaimo gyventojas Petras Lukošius įsimylėjo į Eleną Stoškiūtę-Klizentienę ir reiškė dideles pretenzijas, kad Klizentienė būtų jo žmona.

Klizentienė atmetė Lukošiaus pasiūlymus. Lukošiaus sumanymams nepritaręs ir Klizentienės brolis Antanas Stoškus ir jų giminaitė Monika Stoškienė, 60 metų amžiaus.

Už tai Lukošius ant Stoškų įpyko ir balandžio 27 dieną tą savo pyktį žiauriu būdu išliejo: jis iš pistolieto peršovė Antaną Stoškų, kuris po valandos mirė. Eleną Stoškiūtę-Klizentienę, 25 metų amžiaus ir jų giminaitę Moniką Stoškienę.

Įvykdęs savo baisų kerštą Lukošius pats pasidavė policijai ir atidavė ginklą.

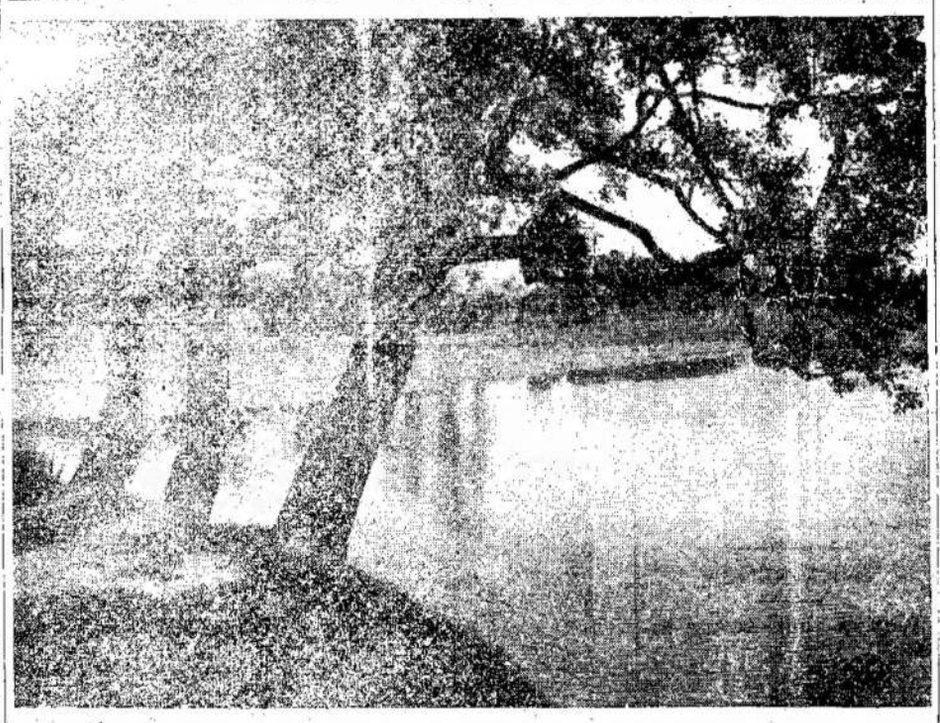

Vilniaus krašto Naručio ežero pakrantės, puošnios svyruokliais berželiais.

Vilniaus Krašto Lietuviai Rašytojai

Vilnijos poetė Ona Miciūtė.

Vilnijos dramaturgas Juozas Kanopka.

Vilnijos rašytojas Kapolas Macekevičius.

Vilnijos poetas rašytojas Vladas Radziulis.

TRACHOMA PADARO APIE MILIJONĄ LITŲ NUOSTOLIŲ

Kaunas. — Sveikatos departamento direktorius dr. Mickus painformavo spaudos atstovus, kad kiek trachoma sergančių Lietuvoje, tikrų žinių nėra, bet remiantis naujokų ėmimo ir mokyklų patikrinimo duomenimis, reik manyti, kad apie 3% visų gyventojų, kas sudaro per 60 tūkstačių žmonių.

Įsisenėjusi trachoma vargina žmogų, mažina darbingumą ir galop veda į apakimą. Patikrinus aklumo priežastis, sužinota, jog 28% visų aklųjų nustojo regėjimo nuo trachomos. Tuo trachoma padaro labai didelius nuostolius: reik išlaikyti šimtus aklųjų, darbingumas sumažėja ir galima spėt, kad trachoma per metus padaro apie 1 milijoną litų nuostolių.

Direktorius mano, kad valstybė privalėtų steigti ir išlaikyti ambulatorijas, prinokėtų gydytojams už vaistus ir taip toliau.

MIRĖ PROF. J. BLAŽYS

Kaunas. — Balandžio 25 dieną mirė V. D. Universiteto medicinos fakulteto prorektorius profesorius J. Blažys.

Velionis gimė 1890 m. Šiauliuose. Baigęs Šiauliuose gimnaziją 1908m. įstojo į Petrapilio universitetą. Karo metu dirbo įvairiose karo ligoninėse ir rykiuotės dalyse. Sugrįžęs Lietuvon, 1918 m. vokiečių buvo paskirtas į psichiatrinę ligoninę Tauragėje. Vokiečiams apleidus Lietuvą, prof. Blažys liko tos ligoninės vedėju ir organizatoriumi.

Velionis palaidotas Kauno katalikų kapinėse.

---

atsisveikino su pildančio komiteto pirmininku Fedotovas.

— Gerai. Tiktai sąlyga: nepamanykite jo nuo mūsų paimti. Jeigu tą padarytumėt, kategoriškai susikirstumėm.

* * * *

Šiais metais Spalio iškilmės įvyko ant rubežiaus su nebūtu pakilimu. Korčaginas buvo išrinktas parubežinių kaimų spalio komisijos pirmininku. Po prakalbų Poddubiečkiuose penkiatūkstantinė masė valstiečių — vyrų ir moterų iš trijų kaimyninių kaimų, sudarydami pusės kilometro koloną, turėdami priešakyje dūdų orkestrą, VVO batalijoną, iškėlė raudoną vėliavą ir patraukė linkui rubežiaus. Laikydamosi griežtos tvarkos ir organizuotumo, kolona pradėjo savo procesiją sovietiška žeme, išilgai parubežinius stulpus, kryptyje į kaimą, kurį rubežius dalino į dvi puses. Tokio vaizdo lenkai ant rubežiaus niekada dar nebuvo matę. Priešakyje kolonos batalijono vadai Gavrilovas ir Korčaginas, užpakalyj jų griaudžianti orkestra, vėliavos šlamėsis ir dainos, dainos! Šventiniais drabužiais apsivilkęs valstietiškas jaunimas, linksmumas, skambantis sidabrinis juokas kaimo merginų, rimti veidai suaugusiųjų ir senių triumfavimas. Toli, ant kiek tik akys užmato, plaukia ta žmoniška srovė, jos krantas — rubežius — nei žingsnio iš sovietiškos žemės, nei viena koja neįžengė į uždraustą teritoriją. Korčaginas praleidžia pro šalį žmonių srovę.

Linksma šypsena sveikino koloną sovietiniai parubežiniai sargai ir susimaišę ir susijaudinę sutiko ją lenkai. Procesija pagal rubežių, nors iš anksto apie tai buvo perspėta lenkiška vadovybė, iššaukė toje pusėje pavojų. Sukruto lauko raitoji žandarmerija, penkis sykius tapo sustiprintas parubežinių sargų skaičius, o daubose delei visko buvo paslėpti rezervai. Bet kolona čjo savąja teritorija, išdidi ir linksma, pripildydama orą dainų balsais.

Ant kalvos lenkiškas sargybinis. Pilnamatis šolonos žingsnis. Suvirpa ore pirmieji garsai maršo. Lenkas nusiima nuo pečių šautuvą, ir pastatęs prie kojos atsistoja "ramiai." Korčaginas nugirsta:

— Lai gyvuoja komuna!

Kareivio akys kalba, kad jis tą pasakė. Povilas neatitraukdamas akių žiūri į jį.

Staigiai, po kareiviška miline pradeda plakti širdis, ir Korčaginas tyliai atsako jam lenkų kalboje:

— Nuoširdūs linkėjimai, drauge!

Sargybinis liko užpakalyje. Jis praleisdamas koloną laikė šautuvą toje pačioje padėtyje. Povilas keletą sykių atsisuko ir žiūrėjo į tą juodą mažą figūrėlę. Štai ir kitas lenkas. Žilanti ūsai. Iš po spindančios kepurės antkakčio pora nejudančių šaltų akių. Korčaginas tiktai po pirmojo įspūdžio pirmas pasakė, neva po savim, lenkiškai:

— Sveikas, drauge!

Ir negavo atsakymo.

Gavrilovas nusišypsojo. Jis pasirodo, viską girdėjo.

— Tu perdaug norėjai, — sako jis. — Apart paprastų pėstininkų, čionais yra ir pėsčioji lauko žandarmerija. Tu pastebėjai ant jo rankovės ženklus? Jis žandaras.

Kolonos priešakys jau leidosi nuo kalvos į kaimą, perkirsto rubežiaus į pusę. Prie parubežinio tiltelio, ant mažo upelio kranto, susirinko visi sovietinės kaimo dalies gyventojai. Merginos ir vaikinai išsirikiavo kelio šonuose. Lenkų pusėje namų stogai aplipo žmonėmis, atydžiai tėmydami procesijos eigą už upelio. Ant prieangių ir tvorų minios valstiečių. Kada kolona įėjo į žmonėmis sudarytą koridorių, orkestra griežė "Internacionalą." Nuo išpuoštos gėlėmis tribūnos kalbėjo ugningas karštas prakalbas ir žalias jaunimas ir žili seneliai. Kalbėjo ir Korčaginas jo prigimtoje ukrainiškoje kalboje. Jo žodžiai perlėkė rubežių ir buvo girdimi kitoj pusėj upelio. Ten nusprendė nedaleisti, kad ta prakalba uždegtų kieno nors širdį. Po kaimą pradėjo siausti raitoji lenkiška žandarmerija, rimbais gindama žmones į namus. Sutratėjo pagal stogus šūviai.

Gatvė ištuštėjo. Pranyko nuo stogų kulkomis nuvytas jaunimas, o iš sovietinės pusės žiūrėjo žmonės į tą viską ir niuro. Užlipo ant tribūnos, jaunuolių pagelbimas, senelis ir susijaudinusiai prakalbėjo:

— Gerai! Žiūrėkite, vaikai! Štai taip pas mus buvo kada tai, o dabar kaime to daugiau niekas nemato, kad valstiečių valdžia kapotų rimbais žmones. Užbaigėm ponus — užsibaigė ir rimbų smūgiai ant mūsų nugarų. Laikykite, sūneliai, tą valdžią tvirtai. Aš senas, kalbėti nemoku. O pasakyti daug ko norėtųsi. Per visą mūsų gyvenimą, ką po caru praleidom, kaip jaučiai tempdami ratus, tokia skriauda už šiuos! . . — Ir mostelėjęs kouluota ranka į lenkų pusę pravirko, kaip verkia tiktai maži vaikai ir seneliai.

Senelį pakeitė Griška Horovodas. Klausydamas jo rūstingos kalbos, Gavrilovas pasuko arklį, tėmydamas, ar neužrašinėja jos kas nors anoj pusėj. Bet už rubežiaus visur buvo tuščia, net sargas nuo tiltelio buvo nuimtas.

* * * *

Lietingą rudeninę naktį, kada baigėsi lapkritis, perstojo siausti plėšikas Antoniukas ir tie septyni, kurie buvo sujuom. Pateko vilkų šeima vestuvėse turtingo kolonisto Maidan-Viloj. Supiškino juos tenais chroniliški komunarai.

Bobų liežiuviai perdavė žinią apie šiuos svečius kolonistų vestuvėj. Akimirkoj susirinko grupės nariai, viso dvylika, apsiginklavę kas kuom. Su vežimais nuvažiavo į Maidan-Vilos vienkiemį, o į Berezdovą lėkė kiek tik arklys įkerta pranešėjas. Semakos kaime netikėtai sutiko Filatovo dalį, o pastarasis metėsi su savaisiais ant karštų pėdsakų. Komunarai apsupo vienkiemį, ir prasidėjo pas juos šautuvų kalba su Antoniuko banda. Antoniukas su savaisiais apsitvirtino mažoj šalytrobėj ir purkštė švinu į kiekvieną, kas tik pateko ant taikinio. Bandė prasilaužti, bet komunarai juos suvijo atgal į šalytrobį, pakirtę kulka vieną iš jo septynių. Ne sykį Antoniukas buvo patekęs į tokį persišaudymą, bet visada išėjo sveikas: išliuosuodavo jį rankinės granatos ir naktis. Gal būt būtų išėjęs ir šį sykį, komunarai jau buvo praradę du savuosius, bet prie vienkiemio suspėjo atlėkti Fedotovas su savo dalim. Antoniukas suprato, kad atsisėdo tvirtai ir šį sykį be išeities. Iki pačiam rytui Antoniukas vedė atsišaudymus per visus šalytrobio langus, bet su aušra jį paėmė. Iš septynių nepasidavė nei vienas. Padarymas galo šiam vilkų lizdui kainavo keturias gyvybes. Iš jų tris atidavė jauna chroniliška komsomolcų grupė.

* * * *

Korčaginiškas batalijonas buvo iššauktas rudeninianis teritorialinių dalių manevrams. Keturiasdešimt kilometrų iki divizijos stovyklų batalijonas nučjo į vieną dieną lyjant lietui; pradėjo savo žygį aukstyvą rytmetį ir baigė vėlai vakare. Batalijono vadas Gusievas ir jo komisaras atliko tą kelionę raiti. Aštuoni šimtai priešarnybinių, tik ką daėję iki kareivinių, sukrito miegoti. Teritorialinės divizijos štabas pasivėlino iššaukti batalijoną: rytmetyje prasidėjo manevrai. Naujai atvykusiam batalijonui reikėjo stoti apžiūrėjimui. Jį išrikiavo gatvėj. Neužilgo iš divizijos štabo atlėkė keletas reitelių. Batalijonas, jau gavęs kariškus drabužius ir šautuvus, pakitėjo. Ir Gusievas ir Korčaginas — abu atidavė savo batalijonui daug jėgų, laiko, buvo ramūs už ištikimą jiems dalį. Kada oficiališkas apžiūrėjimas buvo užbaigtas ir batalijonas parodė savo tinkamumą manevruoti ir persirikiuoti, viens iš vadų, su dailiu, bet išpurpusiu veidu, aštriai paklausė Korčagino:

— Kodel jūs ant arklio? Pas mus VVO batalijonų vadai neprivalo turėti arklių. Įsakau tuojaus atiduoti arklį į arklydę, manevruoti pėsčiam.

(Bus daugiau).

Švietimo Ministeris Leonas Bistras Panevėžyje

Panevėžys.—Iš pat ryto miesto matosi daug naujų žmonių, atvažiavusių ryšy su min. Bistro pranešimu, kuris buvo skirtas vidaus ir užsienio politikos klausimams. Pranešimas turėjo įvykti 19 val., tačiau jau nuo pat 18 val. į Šaulių teatrą pradėjo plaukti gausios žmonių minios, kurios traukė į visuomenės susirinkimą. Visi buvę skirti visuomenės susirinkimui pakvietimai knygynuose išgrobstyti per keletą valandų. Gerokai prieš 19 val. pilnutėlė Šaulių teatro patalpa, kurioje prisirinko įvairių profesijų žmonių, pradedant karininkais ir baigiant kaimiečiais bei darbininkais.

Dr. Leonas Bistras, Lietuvos švietimo ministeris.

Daug į susirinkimą atvažiavusių iš provincijos.

Šaulių teatro foje ir lauko sodnelyje įrengti garsiakalbiai, ties kuriais prisikimšusi žmonių minia.

Švietimo min. dr. Bistras susitinkamas gausia plojimu. Susirinkimą atidaro dr. Milčius, kurs pasveikina ministerį kaipo narį ir atstovą tos vyriausybės, kuriai pritaria visas kraštas.

— Kada tauta sužinojo, kad Lietuvoj sudaryta konsolidacinė vyriausybė, ją visą uzliejo džiaugsmo bangos, — sako dr. Milčius, o visa publika ploja. — Mes nelaukiame iš naujos vyriausybės kaž kokių stebuklų, žinodami kokį palikimą gavo dabartinė vyriausybė ir gėrimės pasiryžimu tų vyrų, kurie užsiėjo sunkią naštą ant savo pečių. Džiuginantis vyriausybės paskelbtas obalsis traktuojantis visų srovių piliečius vienodai. Šitas dėsnis, kuris yra tikra garantija, kad tarp tautos žmonių ir vyriausybės susidarys glaudus kontaktas, kuris tautą gali išvesti į gerą. Šis atvykimas ir yra vienas iš apsireiškimų, kad **praktiškai sudaroinas kontaktas su visuomene.**

Minėtas kontaktas, kurį dabar vyriausybė vykdo, aukštai iškeliamas todel, kad visuomenė plačiai informuojama apie vyriausybės vidaus ir užsienio darbų užsibrėžtą planą.

Garbės prezidiuman pakviečiami: šv. min. dr. L. Bistras, atsg. gener. Tamašauskas, apsk. v-kas Slepetys ir Panevėžio apkr. komendantas plk. leit. Kaunas. Į darbo prezidiumą: sav. J. Baranauskas, agr. Leščinskas ir sav. J. Kaminskas.

Prezidiumas sutinkamas ilgu plojimu.

J. Baranauskas pažymi, kad gyvename nepaprastą metą, kuriame sunku susiorientuoti gyvenimo įvykiuose. Žmonės gauna įvairių žinių per radiją ir per laikraščius, tačiau galutinis orientavimasis ne visiems yra aiškus. Reikia autentiškų šaltinių. Tos tikrovės visuomenė ir susirinko patirti iš šv. min. dr. Bistro.

Gavęs žodį **min. dr. Bistras pareiškė,** kad turi malonią pareigą atstovauti naujai vyriausybei ir jos vardu pasveikinti čia esančius, taip pat ir tuos, kurie į šį susirinkimą negalėjo atvykti.

Naujos vyriausybės atsiradimas visuomenei yra puikiai žinomas ir apie tai plačiau kalbėti netenka. Reikia atkreipti dėmesį į tai, kad susidariusi tarptautinė ir vidaus politinė padėtis Lietuvoje po Klaipėdos krašto netekimo paskatino tuos, kurių rankose buvo tas klausimas, sudaryt naują konsolidacinę vyriausybę. Vyriausybės tikslas buvo sudaryti tokį pagrindą, į kurį atsirėmusi tauta išspręstų susidariusius sunkius klausimus, kurie laukia išsprendimo.

Reikalai gausūs ir sunkūs. Sunkenybė kyla iš to, kad po Klaipėdos krašto netekimo Lietuvoje susidarė bloga materialinė ir moralinė padėtis.

Pirmoj eilėj stovi biudžeto klausimas. Jis buvo paruoštas kitomis sąlygomis — pritaikytas kitos plotnės teritorijai. Netekus tos dalies, reikia biudžetą sudaryti prie naujo gyvenimo pakitėjusių sąlygų.

Klaipėdos krašto netekimas neturėtų didelės finansinės reikšmės, nes ką gaudavom, tai ten ir palikdavom. Atrodo sankių finansinių klausimų neturėtų būti, bet faktinai taip nėra. Sunkumai del to, kad mūsų pramonės šakos, likdamos tenai, paliko Lietuvą be pramonės šakų. Medvilnės pramonė visai nėra, vilnų pramonės 50%, celiuliozes pramonė beveik visai ir kt. Kraštui netekti tokio didelio pramonės % yra didelis dalykas. Tas, be abejo, negalėjo neatsiliepti į Lietuvos ūkinį padėtį.

Lietuvai šis reiškinys didesnės įtakos padarė psichologiškai.

Klaipėdos krašto netekimas yra vienas politinių faktų eilėj, kurios gyvename vakar, šiandien ir ryt.

Nėra tų nelaimių, kurių žmogus nėra išgyvenęs, neperkentėjęs. Taip buvo daug kartų. Tačiau Dievui padedant, nugalėsime tas sunkenybes. Rimtam darbui reikalingas mūsų visuomenės sąmoningumas, rimtumas. Jei visuomenė nepasiduos skleidžiamiems gandams, jei nekels baimės bei panikos, tai pačiai visuomenei padedant vyriausybei pavyks nugaleti sunkumus, nes šios dienos Lietuvos sprendžiamieji klausimai nėra nenugalimi.

Iš visuomenės laukiame tik rimtumo, ypatingai nepasiduoti gandų skleidėjams. Apie padėtį paaiškins pati vyriausybė kiek reikalinga ir būtina. Taigi prašoma visuomenė, kad su didesniu pasitikėjimu klausytų vyriausybės, o ne gandų.

Naujoji vyriausybė, turiu konstatuoti, dirba nepaprastai solidariai ir daruiai. Ekonominiuose klausimuose nuomonių skirtumų nėra. Visuomenei pareiniant susiklausymu ir rimtumu šiai vyriausybei pasiseks nugalėti susidariusieji sunkumai.

Kaip minėjau, stebuklų neturi sąlygų ji daryti. Prašyčiau iš karto nereikalauti ypatingų pasirejškinų. Reikia pamaža visko siekti, ir svarbu, kad ši vyriausybė nežiūrint į savo asmeninius interesus ilgiau išsilaikytų. Tai reikalinga atsižvelgiant į tarptautinę būklę.

Karo židiniai nepašalinti, tačiau gerokai pristopinti. Atrodo, kad situacija sunki, bet ne katastrofinga. Būtų gera, kad ir mūsų ūkiškas gyvenimas grįžtų į normalią vagą.

Iš tarptautinės ekskursijos grįžkime į vidaus politikos klausimus.

Vyriausybės darbai priklausys nuo sąmatos.

Žemės ūkio, mokyklų, suaugusių švietimo, krašto ūkiškų sąlygų pagerinimo srityje ir Šventosios uosto darbai nėra iš vyriausybės darbų išstumti. Neturime gamtos turtų, mūsų turtingumas pareina iš darbo ir nurimusi krašto nuotaika bus gerovės šaltinis. Darbai, kurie buvo sumanyti, bus vykdomi tokiu tempu, kokį tempą leis pritaikinti ūkiška padėtis.

Mūsų krašto ekonominis ir moralinis pajėgumas — krašto darbiningumas ir vieningumas. Tas svarbu užsieniui, nes jiems tai sukelia pasitikėjimą. Lenkų ir vokiečių spaudoje mūsų vidaus reikalai yra plačiai nagrinėjami. Rašoma su pasigėrėjimu, kad greitai sulikviduoti nesusipratimai, jų priežastys ir vieningai stojama į atkutimo darbą.

Vienybė reikalinga ir žmoniškumui.

Dalinuos ta viltimi geresniam rytojui, kad krašte būtų visiems gera ir patogu gyventi, baigė švietimo ministeris dr. Bistras (plojimai).

J. Baranauskas šv. ministeriui gausios auditorijos vardu dėkoja ir sako, kad visa Lietuvos visuomenė tiki, jog vyriausybė aukos jėgas pakelti krašto gerovei ir išlaikyti nepriklausomybei. Ši vyriausybė pastos kelią ydoms kerotis mūsų tėvynėje. Ydos nepakenčiamos vidų ir pasaulinėje akivaizdoje. Karjerizmas yra giliai įsišaknėjęs. Mokėjimas lankstytis, ateidūrimas menkų vyrų į rimtas vietas yra žalingas valstybei. Vyriausias mastas yra darbas, geras profesinis pasirengimas ir sugebėjimas išsugdyti asmenybes. Nemaža yra ir girtuoklystė. Valsčiuose kur daugiau karčiamų nego pradžios mokyklų, negalėsime kultūreti. Karčiamoj užtelpame visi kartu pradėdami viršininkais ir baigiant darbininkais. Kas liečia žmogystas, iš deklaracijos matosi ir iš p. šv. ministerio aiškinimo, kad jos bus vertinamos pagal sugebėjimus.

Naujai vyriausybei tenka ne pažadėti bet realiai ateiti kaimo švietimo ateitin. Kaimas be elektros, be knygų, be gydytojų. Kas liečia švietimo sritį, min. turės galvoje, kad išplėtimas bibliotekų nepakankamas valsčių punktuose, bet turėtų būti kiekvienoje pradžios mokykloje. Mokytojai tebėra kaimo seklyčiose ir džiova juos graužia. Vyriausybė pažadėjo užpildyti spragas.

Įsidėmėtinas min. pir. Černiaus pasakymas, kad "šios vyriausybės opozicija gali būti tik valstybės priešai."

Visa Lietuva persiėmusi entuziazmu. Faktai rodo, su kokia nuotaika visuomenė veržiasi į salės ir kaip ji nori pasidalinti su vyriausybe ir sutikt drauge laimes ir nelaimes.

"Atsiskaitymų" su politiniais priešais neturi būti, nes susikivirčijus viduj naudojasi išoriniai priešai.

Prašom vyriausybę sudaryti lietuvių meilę visuose gyventojų sluoksniuose. Šūkis — plačios tolerancijos visų pažiūrų žmonėms.

Nė viena srovė nemano, kad kada nors pasidarytų viena. Tačiau mūsų uždavinys suderinti, suburti visus brangian darban. Tegul darbo baras banguoja per visą Lietuvą.

Agr. Leščinskas sako, kad prisisteigė karčiamų, dorovė krito, nebuvo galimumų platesnei kultūrinei veiklai. Kaimas gamina muodus ir šamarlaką. Pradžios mokyklų mokytojai pastebi, kad girtuoklystė smarkiai užgulė mokinių sveikatą. Nori, kad būtų organizuojamas kaimas. Reikia palengvinti ūkininkams ekonominę padėtį, nes jie yra pagrindas mūsų valstybės. Naują vyriausybę kaimas sutiko su didžiausia viltimi. Gyventojų veiduose šventadieniška nuotaika, nežiūrint, kad slėgia ir Klaipėdos krašto netekimas. Ministerių lankymasis po kraštą yra visos tautos jungimasis į stiprų vienetą. Mūsų p. ministeriai pradės lankyti ir mažus provincijos miestelius ir turės pasikalbėjimus su ūkininkais, nes šiandien jau turime Lietuvoje pavyzdį, kad ūkininkas pamatęs ministerį net apsiašaroja.

Sveikina garbingąja kariuomenę. Valio mūsų kariuomenei ir jos vadovybei!

Susirinkimas baigtas tautos himnu ir šv. min. Bistrui sušukta griausmingas valio.

(L. Žinios)

Naujienų "Engelsisto" Uždavinys

WINNIPEG. — Naujienų 104 numeryje winnipegietis "Engelsistas" uždavė pats sau uždavinį. Tas uždavinys skamba sekamai: "Winnipego apielinkės lietuviai nupirko salę. Nupirkę salėje iškabino Dariaus-Girėno paveikslą ir laikė keletą mėnesių ar daugiau. Dabar tų vyrų paveikslo jau nėra. Kas teisingai įspės, kodel to paveikslo nebėra, bus gudrus vyras. Mėginkite įspėti." Po tuo galvosukiu pasirašė winnipegiečius šmeižiantis "Engelsistas."

Tai labai juokinga priekabė. Nejaugi tas "engelsistas" pavirto į tokį bukapraį, kad galėjo pamiršti tai, ką žino visi Winnipego lietuviai. Šioj svetainės atidarymo dienoje buvo paaiškinta visiems lietuviams, kad viena moteris paskolino tą paveikslą svetainės papuošimui atidarymo proga. O kadangi neužilgo pripuolė Vasario 16-toji, tai paveikslas buvo palektas dar keliomis dienoms ir paskui jį atsiėmė savininkė. Na, o "angelistas," kaip svetainės, taip ir Vasario 16-tos dienos proga per Naujienas pakolėjo Winnipego lietuvius. Pakolėjo ir už tai kam svetainė skolinasi paveikslą. Juk ir pats "angelistas" buvo svetainėje ir viską girdėjo. Reiškia ar jo galvelė jau nebeveikia, ar virto iškrą begėdį.

Na, gerai "dėsnuti," jeigu jau užsiimnėjęs "pahragalviškais" klausimais, kurių vieną aš, nors pagal tavo kalbą "enoviškas mužikas, "pasistorėjau ištlumočyti," tai būtų "cikauna" išgirsti ir tavo išsprendimą. "Engelsiste," arba, geriau pasakius, "angeliste," pasiimk savo "paišelį," pradėk "figeriuoti" ir "išfigeriavęs" pasiųsk Naujienoms "gromatą" su paaiškinimu: Kodel Naujienų kontestantas — winnipegietis Jonas Novogrodskas nebesilanko į tą lietuvių svetainę, iš kurios "prapuolė" Darius-Girėno paveikslas? Kodel jis nebesilanko nei į jokius lietuvių mitingus, parengimus ir nesiūlo lietuviams Naujienas užsirašyti? Juk tose pačiose Naujienose Jonas Novodrodskas save persistatė socialistu ir sakosi dirbąs socialitinį darbą, tai būtų pareiga sueiti su masėmis ir siūlyti jiems tą "socialistinį" laikraštį? Kodel Jonas Novogrodskas sėdi kambaryje užsibarikadavęs ir į "supkičinius eina net per beklainius?" Kodel jis pametė lankęsis į "lietuvišką pulruimį?" Kodel jis bijosi lietuviams pasirodyti? Kodel jis — Novogrodskas neina į mases "socialistinės" idėjos skelbti, o "amžinai" kitus kolioja per Naujienas? Ot, "angeliste," su savo "paišeliu" išfigeriuok šias paslaptis, tai būsi "gudrus" ir "smart" vyras. Tuomet nereiks pasistatyti sau uždavinį, kuris pastatė tave ant juoko. Taigi pasistengk, "angeliste," ir nelauk kol kiti pradės sakyti: "Jak mužik Paknis napisal, to mondry Džian zawstydzil."

Paknis

Paulina Osipenka, Maria Raskova ir Vera Lomaka, kurios pereitais metais atsižymėjo iš Sevastopolio be sustojimo nuskrisdamos į Archangelską. Paveikslas nuimtas joms pribuvus į Maskvą. Draugė Osipenka kelios dienos atgal žuvo orlaivio nelaimėj.

Kas Dedasi Vancouver Mieste

VANCOUVER. — Norim parašyti keletą žodžių apie gyvenimą šiame didmiestyje.

Gegužės Pirmąją, vienintelę darbininkų šventę Vancouver darbininkai šiemet turėjo panaudoti dviem svarbiem dalykam. Prisiėjo darbininkams suruošti demonstraciją, kad pareiškus protestą prieš darbo klasės priešus fašistus ir turėjo tą pat dieną rūpintis Britiškos Kolumbijos parlamento rinkimais. Į Britiškos Kolumbijos parlamentą reikėjo išrinkti vieną narį, tai kapitalistinės partijos, žinodamos, kad gegužės 1 dieną darbininkai demonstruoja, nelabai turi laiko eit balsuoti, tai ir paskelbė ant tos dienos rinkimus. Bet darbininkai nesnaudė, demonstravo ir kartu išrinko į parlamentą progresyvę moterį, C.C.F. narę, Mrs. Jammison. Tai dvigubas darbininkų laimėjimas.

Pirmosios Gegužės demonstracijoj dalyvavo 8,000 žmonių. Minia daugybę obalsių nešdama reikalavo tuojaus sustabdyti agresinėms šalims karo medžiagų siuntinėjimą ir uždėti ant jų embargo. Demonstracijoj dalyvavo 16 įvairių organizacijų ir partijų, bet visos reikalavo fašistams boikoto. Tarp įvairių grupių, pilnoj tvarkoj žygiavo ir iš Ispanijos grįžę didvyriai Stanley parke įvyko masinis mitingas. Kalbėjo septyni kalbėtojai, jų tarpe ir Vancouver miesto majoras L. Telford. Tai pirmas atsitikimas, kad miesto galva dalyvavo darbininkų demonstracijoj. Už tai tenka jį pagirti.

Gal kai kam svarbu žinoti, kaip čionai eina darbai. Galima sakyti, kad čia tų darbų tai kaip ir nėra. Vancouveryje svarbiausia industrija yra medžio pramonė, bet ji šiemet tik pusiau dirba. Statybos darbų beveik nėra — bedarbė didėja. Be to, dauguma vyrų važinėja po įvairius kampus beieškodami darbo ir jo nesuradę atvažiuoja čia ir papuola į baisią padėtį. Neranda darbo, negauna pašalpos ir neturi kur dingti. Už tad patariu visiems stovėti vietoje ir kovoti už pašalpos.

Skaitytojas

Serga A. Matjukas

MONTREAL. — Draugui A. Matjukui padaryta tonsilų operacija, nuo kurios tenka gerokai pasirgti. Matjukas yra LLD 137 kuopos pirmininkas ir salės prižiūrėtojas. Linkiu draugui greitai pasveikti ir stoti prie organizacinio darbo.

F. V.

ATITAISAU KLAIDĄ

Liaudies Balso 326 numeryje, aprašyme apie Edmontono LLD 18 kuopos veikimą, įsibriovė nemaloni klaida. Buvo pažymėta, kad į kontrolės komisiją išrinkta W. Zaleskas ir A. Petrauskas. Praleista draugė O. Matiukienė. Labai atsiprašau.

S. Karvelis

Albanijos kareiviai sargyboj prie karališkų palocių Romoj. Juos apžiūrėjo generolas Pariand, Italijos karo posekretorius. Taip tai Albanijos kareiviai priversti tarnauti savo priešams.

Liaudies Balsas yra visų pažangių Kanados Lietuvių reikalas. Kas apleidžia Liaudies Balso reikalus, tas apleidžia savo reikalus.

Lietuvis Batsiuvys
F. ŠUPLEVICIUS
Taisau senus ir parduodu naujus batus pritaikydamas prie visokių kojų.
01249 Charlevoix St., Montreal

Lietuvaitė Plaukų Taisytoja
BIRUTĖ DUDONAITĖ
Atliekame visokį kultūrinį plaukų ir nagų papuošimą. Specialis permanentas su mašina ir be mašinos.
2515 Centre St. — Montreal

ART STUDIO
Fotografuoju Vestuvių Grupes Darbu Pakilimuose ir Atlieku Visas Rūšies Fotografijos Darbus
23 ST. CATHERINE ST. W. MONTREAL, QUE.

CRescent 4334
DR. DORA GORDON
DANTISTĖ
Kalba lietuviškai
5136 Park Ave., Montreal, Que.
VALANDOS:
10—12 val. ryto, 2—6 v. po piet ir 7—9 val. vak.
Penktadienių ir šeštadienių vakarais sulyg susitarimo

Tel.: HA. 8477
Dr. J. O. Villeneuve
Venerinių Ligų Specialistas
Gydo siphilį, gonoreą ir tikrina kraują.
Ofiso valandos: 1 iki 9 v.v.
1107 St. Denis St., Montreal
Netoli Dorchester St.

Tel. PL. 9659 Gyv. DO. 5947
Advokatas
J. M. Rosenfeldas
Kalba Lietuviškai
Atlieku visus teisinę patarnavimus, parūpinu pilietybes dokumentus, įgaliojimus, morgičius ir kt.
20 St. James St. E. Kamb. 26
MONTREAL, QUE.

Norinti pirkti, parduoti, išmainyti ar apdrausti savo turtą, visuomet rasite labai gerą pasiūlymą mūsų raštinėje
E. COTE
166 CHURCH AVE.
VERDUN
Montreal Tel. YOrk 1865

Tel. LA. 1804
J. SKINKIS
Lietuvis Siuvėjas
Siuvame sulyg mieros iš geriausių medžiagų vyriškus ir moteriškus drabužius.
2006 BLEURY ST. (kampas Ontario St.) MONTREAL

Tel.: LA. 4441
Daktaras H. Rosenfeld'as
Oficialus M.L.S.D.P.D. ir D.L.K.V.N.K.P.D. Gydytojas
Kalba Lietuviškai
Valandos: 2—4 val. po piet, 7—8 val. vak. ir sulyg susitarimo
4539 Park Ave. Montreal, Que.

Tel.: DO. 1000
DO. 2500
Valandos: 4 — 5 po piet ir sulig susitarimo
Daktaras Rabinovičius
Chirurgas Specialistas
Turiu savo ligoninę, egzaminuoju ir gydau įvairias ligas.
Daran visokias operacijas ir peršvietimus (X-Rays).
Vytauto Klubo ir M.L.S. ir D.P.D. nariams papigintą kaina.
201 ST. JOSEPH BLVD. WEST MONTERAL, QUE.

ENGLISH SECTION

Published Every Friday

Addressing all correspondence for the English Section mark "English Section"

What Was Your Token of Appreciation To Your Mother!

Sunday, May 11th was Mother's Day.

Mother's Day this year fell in a year of great unrest the world over. Never before in the history of mankind have the needs of mothers been so great as at present.

Consider for a moment, the plight of a Spanish, Chinese, German, Czech or a Lithuanian refugee mother. The Spanish refugee mother in France, herded with hundreds of others in a barbed wire camp and left to the tender solicitude of a mobile guard, the babe in arms crying for food, which the mother cannot supply for the rations in those camps are very small and poor in food value. Chinese mother in a great city of the Orient, who daily and nightly fearfully protects her children against the Japanese. A Czech mother trying desperately to get out of reach ofFascism and then finally escaping has a heartbreaking time trying to feed the children in a new country. Lithuanian mother, who even on Mother's Day was living through anguish, want and poverty, having left her belongings behind her while fleeing the oncoming beat of spiked boots of fascism into Memel territory.

What was the wish of these as well as our own Canadian mothers on Mother's Day in these times when the spirit of war is abroad in the land when men are marching, militarizm is running rampant and there is danger of barbarism being once more accepted as the only ethical standard of human behaviour?

I believe, that the foremost wish and desire of every mother is to see her sons grow up to be peaceful, freedom loving citizens, to do the best they can for society as a whole. And if he does become a soldier and takes up arms, that he fight for the freedom of allople, for the right of all peoples to live peacefully.

How many of us this past Mother's Day pledged that we would not take up arms to oppress other people, nor inflict misery on civilians, nor become so ordered, that we march blindly as hired murderers?

Those who did give their mothers a like pledge can be sure that their mothers appreciated it. It's the best token of love that any mother could ask for.

We must remember that wars are no longer fought on the fields of battle. There is a belief, that a victory can be won more easily by directly attacking mothers and children. That is the method of fascism. To insure our mothers peace and contentment we must rally against aggression, for democracy. Then will our mothers be happy.

Throughout Canada and the United States great meetings took place in honour of mothers. Ant at these meetings peace was the keynote. Special resolutions were passed for stopping German, Italian, and Japanese militarists. Mothers of millions on this day took a pledge to continue their fight against fascism, to uphold a spirit of democracy and to imbue it in their children.

Let us co-operate with our mothers and the world will be a safe place to live in.

* * * * *

With the King and Queen visiting in Canada many people are buying decorations, flags and other things in order to express their loyalty.

Beware yourself and warn your friends that many of these decorations and flags are made in Japan.

Blue crockery sailors are offered, made in Italy, and a mechanical Scot Highlander which serves both as a cigarette lighter and music box comes from Germany.

When buying in stores look to see where the article is made.

The Toronto City Council has passed a resolution boycotting all goods made in Germany as an expression of dissatisfaction with the methods of Germany in respect to other nations. It is up to us to see that they are boycotted. Boycott the aggressors!!

Chas. Degutis

HELPLESS

Custumer (having a rough shave): "I say, barber, have you got another razor?"

Barber: "Yes, why?"

Custumer: "I want to defend myself."

* * * * *

"TIME"

"What time does the half past five train go?"

"Five thirty, sir."

"Well, the Church clock says 5.28, the post office 5.25 and your station clock 5.32, which am I to go by?"

"Well, sir, you can go by which clock you like, but you can't go by train 'cos it's gone."

Hilda Sarapas, Star of the Lithuanian Daily Clarion Committee popularity Contest.

Hilda Sarapas Elected Star

TORONTO. — A beautiful red ribbon around a beautiful girl confirmed the election of Hilda Sarapas, as the Lithuanian star in the popularity contest, sponsored by the Lithuanian Daily Clarion Committee.

Hilda has rightly deserved the honour bestowed upon her. This charming young girl has made a name for herself among the Lithuanians by her past activity. Star of the Nebaigta Kova Operetta, conductor of the Bangos Chorus Orchestra and many other outstanding responsible positions has earned for Hilda the title of Star. Congratulations Hilda, we are proud of you.

Mary Gazaskas, runner-up, also deserves special mention. Mary was unable to participate in the final programme due to illness, but her sister Helen Degutis kindly consented to pinch-hit. Thanks Mary and Helen for your remarkable part in the contest.

A girl who gained popularity overnight is Nellie Grumbinas, who has been practically unknown to Lithuanian public as a talented young girl. Her part in the drama, "Light" has shown that she need not be in seclusion any longer.

Now last, but not least is our dear Lucy Balčiūnas, the unforgettable 5' 2" (?) who needs no introduction, but a word of compliment for her accepting defeat in a sportmanlike fashion.

The two boys, Bill Baliūnas and Victor Radzevičius, claim that their fight is not over. They say that it is only the beginning of a struggle to prove that the males are superior and more popular than their opposites.

These are the final results of the contest:

Hilda Sarapas	754
Mary Gazaskas	671
Nellie Grumbinas	580
Lucy Balčiūnas	496
Bill Baliūnas	125
Victor Radzevičius	106

I wish to thank the boys and girls and their electorate, on behalf of the committee for their truly appreciated work.

NOTICE

Those of the contestants, who wish to compete for the free trip to Rochester, N. Y. may do so. You are given full credit for the popularity contest votes which are also included in this competition.

A successful wind-up leads to happiness and so, we close the contest in a happy and joyful mood. Thank you boys and girls and once again, congrats. "Star."

Manager

Lamentations of a Pessimist

Man is of few days and full of trouble. He laboreth all the days of his youth to pay for a gasoline chariot, and when at last the task is finished, lo, the thing is junk and he needeth another.

He planted grain in the earth and tilleth it dilligently, he and his servants and his asses, and when the harvest is gathered he oweth the landlord eight dollars and forty cents more than the crop is worth.

He borroweth money from the lenders to buy pork and syrup and gasoline and the interest eatheth up all that he hath.

He begets sons and educates them and they smoke cigarettes and weareth white collars, and lo, they have deft hands and neither labor in the fields nor anywhere under the sun. The children of his loins are onery and one of them becometh a lawyer and another sticketh up a filling station and maketh whoopee with what he taketh.

He goeth forth in the morning on the road that leadeth to the city and a jitney smitheth him so that his ribs project through his epidermis.

He findeth no parking place and is tormented by traffic cops from going forth until coming back. An enemy stealeth his car.

Physicians remove his inner parts and his teeth and his bankroll; his daughters showeth their legs before strangers; his arteries hardeneth in the evening of his life and his heart weakeneth trying to keep the pace.

Sorrow and bill collectors followeth him all the days of his life and when he is gathered to his fathers the neighbors sayeth: How much did he leave? Lo, he hath left it all, and his widow rejoiceth in a new coupe and maketh eyes at a young sheik that sticketh his hair and playeth a mighty game of bridge.

Woe is the man: from the day of his birth to the time when the earth knoweth him no more, he laboreth for bread and catcheth the devil.

Dust he was in the beginning and his name is mud in the end. Selah.—

Charles Odorizzi.

ATTENTION

You have no doubt noticed in the English Section a paragraph drawing attention of all correspondents to the fact, that most of the correspondences arrived on the day of publication, therefore too late for that issue.

Please send in your correspondences early.

Edward G. Robinson and Francis Lederer in a scene from the film Confessions of a Nazi Spy currently showing at the Imperial Theatre. **Both are active members of the Hollywood Anti-Nazi League and staunch fighters for democracy. Lederer portrays an amateur spy who as a Nazi fanatic forces his best friend to steal U. S. government secrets. Robinson plays a new kind of G-man and the contrast to his previous roles makes his part much more effective. If you or your friend thinks that Canada as well as the U. S. is safe from the Nazis don't miss this picture showing the under-hand methods employed by the Nazis to undermine the democratic governments that are. Don't miss this exceptionally good Hollywood production that uncovers.**

ETIQUETTE

By

Gentleman John

Editor's Note: — A section of last weeks Etiquette Column had been left out through my over-sight and it has been found necessary to reprint the whole article again.

Series 1 Issue 4

In last week's issue I dealt with the "springing up" period, where a girl behaves very peculiar, but natural. A girl at this age should try to control her actions slightly, but not to the extent that would hinder her natural wild emotions. Older people should not deny these young people the right to express their emotions freely, for example at choirs rehearsals where they talk loudly and invent all sorts of pranks. These young people are not overstepping the rules of Etiquerte.

16—18 Period

The vast majority of our young female readers are within this age. Sweet sixteen peeps in society's window, but the doors are thrown open to eager eighteen. A girl at sixteen should have a birthday party if her parents can afford it, but if she is a member of some youth organization, the organization should hold an affair in her honour.

According to Government law she is now permitted to go to a public dance hall, night theatre, etc. But I personally feel, that it is incorrect for a girl between 16-18 to make a private date or to go for a car ride with a fellow.

A girl at this age should not go to a dance or theatre with a male escort. The only time that is correct is when a group of boys and girls decide to go together on any occassion

I know that most of you are going to say, "bugs," fiddlesticks," etc. to what I have just advised, but any of you girls who wish to uphold your charm and grace, will take this advice to heart.

Your company shall be desired on future occasions if you show your appreciation for the things done in the past. Many girls loose respect and dates due to their inability to be reasonable and considerate when someone, maybe even a young fellow treats you. A fellow thinks it a great honour to be able to treat a girl if, he can afford it, but it the girl takes too much advantage and begins to "soak" him, then she can be sure of not receiving any more dates or treats.

By ART SCHOOP

The winter season is over and Summer is almost upon us, so the Montreal L. S. & D. Youth Sport Section is closing it's winter games this month and starting new games the following month.

Here is the schedule of the closing winter games:

May 12th (last Friday), Basketball; May 19th, Ping-pong finals; May 21st, Bowling; May 26th Badminton.

Everybody is welcome to see these games, which are played, with the exception of Bowling, at 2365 Grand Trunk St.

* * * * *

The night of May 12th was very exciting for the Liths Basketball team and the spectators as well. The club divided into two teams Reds and Whites, to play the last game of the season. The Reds team was romposed of J. Naujokaitis, S. Williams, B. Petronis, P. Repšys and V. Kiela. The Whites were V. Adams, V. Mikaliūnas, T. Janušys, T. Navickas and M. Minetas.

* * * * *

The first period was in favor of the Reds, who had 20 pts. to 18. The Reds with B. Petronis and S. Williams leading the plays came forward persistently to score the well earned baskets while the Whites temporarily disorganized couldn't stop the steady onslought, but managed to keep right behind the fast moving Reds. Many a time did J. Naujokaitis and B. Petronis break through the White's defense to pass the ball to the ever waiting S. Williams who put them in the basket like nobody's bussiness.

* * * * *

The second period saw new White team come on the floor organized and much faster who like ghosts zig-zagged through the Red's lines to score the winning baskets. The Reds were completely baffled by the new speed and type of play and only managed to get two baskets in the second, while the Whites put in 9 making the final score Whites 36, Reds 24. J. Naujokaitis did a swell job of guarding, but he just couldn't be everywhere at once, while V. Mikaliūnas and V. Adams made circles around him with a well passed ball by M. Minetas or T. Janušys. The spectators were pulling for the Reds, but the second period saw a change of heart as they cheerd for the goals as the Whites walked through the battered lines of the Reds.

Don't forget Friday, May 19th and come to see thrilling games in the Ping-pong finals at 8 P.M.

Supreme test of will power: To mail a letter for a friend whitout looking at the name and address on the envelope.

* * *

Salesman — "Boy, I would like to see someone with a little authority.

Office Boy — "What can I do for you? I have about as little as anyone."

Pranešimai

Montreal, Que.

Lietuvos Gynimo Reikalu Susirinkimas

Montrealo lietuviams būtinas reikalas atsilankyti į masinį susirinkimą, kuriame bus svarstoma, kaip suderinti montrealiečių mintis Lietuvos nepriklausomybės gynimo reikaluos.

Susirinkimas įvyks gegužės 21 dieną, Vytauto klube, 2161 St. Catherine St. E. Visi Montrealo lietuviai neužmirškite užeiti Pradžio 5 val. po pietų.

Penkių Draugijų Komit.

Paskutinis Pareginimas

Žieminis salese pareginimų sezonas jau baigiasi. Prasides išvažiavimai į laukus — piknikai. Šio sezono užbaigimui. Montrealo Lietuvių Sūnų ir Dukterų Pašalpinė Draugija ruošia linksmus šokius, kurie atsibus ateinantį šeštadienį, gegužės (May) 20 dieną, New Auditorium salėje, 371 Ontario St. W.

Taigi, montrealiečiai, nepraleiskite progos, atsilankyti visi ir visos į šitos šokius. Užbaikime linksmai žieminį sezoną. Grieš gera muzika. Bus visokių gėrimų ir užkandžių. Kas nenorės valgyti, galės tik išsigerti sulyg senovinės tvarkos. Kviečiame visus.

Įžanga su drabužių padėjimu 25 centai. Pradžia 8.30 val. vakare.

Komitetas

Ekstra Naujiena

Vytauto klubo moterų skyrius ruošia šiam sezone paskutinę vakarienę su įvairiais valgiais. kuri atsibus gegužės 20 d., 8.30 val. vakare. Vytauto klube. 2161 St. Catherine St. E.

Montrealo lietuviai nepraleiskite progos. Atsilankę gardžiai pavalgysite, išsigersite ir smagiai pasišoksite ligi vėlybos nakties tik už 50 centų. Priedui, vakarienės laiku dainuos geri dainininkai "Visos žuvys plaukė tik ta viena silkė ne."

Ligi pasimatymo vakarienėje.

V. K. M. Valdyba

Toronto, Ont.

Būtinai Atsilankykite į LLD Susirinkimą

Visi LLD 162 kuopos nariai kviečiami atsilankyti į kuopos susirinkimą, kuris įvyks ateinantį penktadienį, gruodžio 19 dieną, 8 val. vakare, 6 Denison Ave.

Šiame susirinkime bus apdiskusuota LLD Kanados kuopų atstovų suvažiavimas ir bus renkama į suvažiavimą delegacija. Todel draugai ir draugės, 162 kuopos nariai, stengkitės atsilankyti į šį susirinkimą ir atsiveskite savo pažįstamus. Susirinkimas labai svarbus — stengkimės jį padaryti kuoskaitlingiausiu.

Kuopos Valdyba

Svarbus Susirinkimas

Sūnų ir Dukterų K.L.S.P.D-jos 1-mos kuopos mėnesinis susirinkimas įvyks gegužės 21 d. 2 val. po pietų, 6 Denison Ave.

Kviečiame visus narius atsilankyti.

Šis susirinkimas bus svarbus tuo, kad jame bus renkamas Centro Pildomasis Komitetas del 1940-1941 metų.

Visiems draugijos nariams yra svarbu draugijos bujojimas ir jos reikalai, tad visiems būtinas reikalas atsilankyti į susirinkimą ir paduoti savo balsą už geriausius kandidatus.

J. Barčas
Protokolų Sektr.

Ph. EL. 2925
New London Lunch
Lietuviška Valgykla
Savininkas
J. KAMICHAITIS
668 Queen St. W., Toronto

Weston, Ont.

Piknikas

Ateinantį šeštadienį, gegužės 20 d., pas draugus Žižiūnus, Westone, įvyks pasilinksminimo vakaras, kur ant švelnaus gaivinančio pavasario šviežio oro galima bus pasišokti.

Rengia LLD 130 kuopa.

Pradžia 8 val. vakare.

Kviečiame visus atsilankyti.

Rengėjai

Delhi, Ontario

Šokių Vakaras

Sūnų ir Dukterų Kanados Lietuvių Savitarpinės Pašalpos Draugijos 6 ta kuopa rengia šokių vakarą, kuris atsibus gegužės 24 dieną, Delhi miestelyje, p Tonytų viešbučio salėje.

Apylinkės ir tolimesnių kolonijų lietuviai kviečiami atsilankyti. Grieš puiki didų orkestra. Pradžia 7.30 val. vakare. Įžanga 25 centai.

W. E.

Iš Administracijos

Drg. J. Zlioba, Winnipeg, atsinaujindamas prenumeratą paaukavo grįžusiems iš Ispanijos kovotojams 50 cnt. ir Lietuvos antifašistiniams kaliniams 50 centų.

Drg. P. Mathus, Hillcrest, atsinaujindamas prenumeratą Liaudies Balso reikalams paaukojo 50 centų.

Drg. N. Šešelgienė. Chicago, Ill., atsinaujindama metams prenumeratą, Liaudies Balsui paaukojo 50 centų.

Paieškojimas

Ieva Vanderienė paieško savo brolio **Antano Šimukausko**, gyvenančio Kanadoje. Seniau gyveno Edmonton, Alta. Jau keletas metų kaip su juo nesusirašinėju. Prašau broli Antanai atsišaukti, aš turiu svarbių reikalų su tavim. Nesigailėsi atsiliepęs.

Draugai kanadiečiai, ypač Edmontoniečiai, žinantieji kur randasi Antanas Šimukauskas (Shimuk) praneškite jam apie šį paieškojimą, arba praneškite jo adresą man Už ką būsiu labai dėkinga.

Mrs. Eva Wanders
315 So. 4th St.,
Brooklyn, N. Y.

Arba:

J. Lazauskas
63 Scholes St.,
Brooklyn, N. Y.

PRAGUE CAFE
Slovakiškas Restoranas
Europiški valgiai — geras patarnavimas.
899 Main St. Winnipeg

Mike's Custom Tailoring
Siuvu vyriškus ir moteriškus geros rūšies drabužius.
Pritaikymas garantuotas
Taipgi turiu gatavų.
ROSEN, Mgr.
428½ Queen St. W., Toronto

"Perspėjimas Hitleriui

Ko jis gali tikėtis, jei drįs veržtis į Sovietų žemę," N. Y. World Telegram.

PRADEDAMA RODYTI

GEGUŽES 18.

METRO TEATRE

Bloor ir Manning Kampas

Telefonas KE.9131

Įžanga 25 c. iki 7.30

2 Asmeniškai Lydimos

Išplauks iš New Yorko

iš Gothenburgą, Švediją

Pirmoji Gegužės-May 31 d.

Antroji Liepos-July 1 d.

Antra ekskursija vadovauja V. Mučinskas, Svedų Amerikos Linijos lietuvių skyriaus vedėjas Amerikoj.

Vl. Mučinskas

Abi ekskursijos užgirtos Lietuvių Laivakorčių Agentų Sąjungos Am.

Gauk nemokamai suteikiamą musų ekskursijų brošiurą ir retkartinį leidinį "Turizmo žinios".

Kiti išplaukimai iš New Yorko:

Gripsholm	Geg. 4, liepos 24
Drottningholm	Geg. 13, birželio 12
Kungsholm	Birž. 3, rugp. 19

Kreipkitės į savo vietinį agentą, ar
SWEDISH AMERICAN LINE
1410 Stanley St., Montreal, Que.

Tel. WA. 5370
Harry R. Ranks Company
GRABORIUS
Patarnauju mieste ir apylinkėse be ekstra mokesčio, įskaitant Hamilton ir Whitby.
Laidotuvės net $55.00 pigumo
455-457 QUEEN ST. W. TORONTO

Lietuviai! Veskite Savo Reikalus Per DOMINION TICKET OFFICE
143 Queen Street West, Toronto, Ont. Phone WA. 6344
Seniausia ir patikimiausia laivakorčių kontora. Gyvuoja jau 22 metu. Laivakortės, pinigų persiuntimas, pilietybės popierių išėmimas, apdrauda ir daugelis kitų patarnavimų.
S. Heifetz, menedžeris

Tel. EL. 6579 — WA. 8714
BOYKACH & BOYKACH
Real Estate Agental
Parduodame ir išrenduojame namus ir farmas. Iškolektuojame rendas. Kas turite tų reikalų, kreipkitės pas mus. Daugelinį lietuvių esame patarnavę.
133 GOREVALE AVE. Ofiso 429 ADELAIDE ST. W., TORONTO