PEOPLE'S VOICE
The Lithuanian Twice-weekly Newspaper in Canada, Published by the Lith. Press Association, P. O. Station C., Box 1013, Toronto 3, Ont., Canada.

LIAUDIES BALSAS

Kanados Lietuvių Darbo Žmonių Laikraštis

Visų Šalių Darbininkai, Vienykitės Jūs Nieko Nepralaimėsit, Tik Retežius, O Išlaimėsit Visą Pasaulį!

346 ANTRADIENIS, LIEPOS (JULY) 11, 1939, TORONTO, ONTARIO METAI VIII

ANGLIJA KOVOS IR DEL PERVERSMO DANCIGE

Čemberlenas Sako Savo Deklaracijoj

LONDONAS, Liepos 10. — Čemberlenas, paskelbdamas ilgai lauktą deklaraciją, nusakančią Anglijos laikyseną Dancigo klausimu, šiandien atstovų rumams nurodė, kad Britanija yra "griežtai apsisprendus" išpildyti Lenkijai duotas garantijas, pažadančias duoti militarinę pagalbą, jeigu Lenkijos nepriklausomybei gręs pavojus.

Mėginimas vienpusiškai pertaisyti Dancigo statutą nebus logišku veiksmu, nurodė Čemberlenas. Toliau pažymėjo, kad Anglijos valdžia yra pasiruošusi mesti visas ginkluotas savo jėgas ne tik laike tiesioginio užpuolimo ant Dancigo, bet ir tame atvejuje, jeigu naziai Dancige darys bent kokį perversmą be lenkų sutikimo.

Čemberlenas pirmu kart paskelbė tokį aiškų nusistatymą Dancigo klausimu. Tik kyla abejonės, ar nemėgins antro "Muncheno", nes visoje jo kalboje buvo pabrėžimas "be lenkų sutikimo". O "Muncheno" konferencija liudija, kad prie sutikimo galima kai ką ir priversti.

Taipgi Čemberlenas pažymėjo, kad nors Dancigas yra vokiškas miestas, tačiau jo gerbūvis priklauso nuo Lenkijos. Apie tariamą Dancigo vokiečių priespaudą irgi esą negalima kalbėti, nes Dancigas randasi vokiečių rankose.

Dancigas. — Dešimtys tūkstančių rudai, žaliai ir juodai apsirengusių nazių, vakar kėlė dideles ovacijas Foersteriui, kada pastarasis liepė pasitikėti, jog "Hitleris išvaduos Dancigą".

Dancigo naziai triukšmauja del Westerplatte, ties Vislos upės žiotimis, prie lenkų militarinų sandelių. Jie rėkia "šalin su lenkų amunicija nuo mūsų dūrų". Nors jie nemato kas dedasi už sienos, bet visi sako, kad lenkai tenai krauna amuniciją.

Lenkija Laikosi, Kad Dancigas Paliktų Laisvu Miestu

VARŠUVA. — Lenkijos valdžia, turinti po ginklu 1,250,000 vyrų ir 4,000,000 paruošti greitai mobilzacijai, praeita šeštad. nurodinėjo Vokietijai, kad Lenkija netoleruos Dancigo "anšliuso", nežiūrint iš kurios pusės jis bus vykdomas.

Lenkijos valdžia pažymi, kad ji laikysis ant šių punktų:

1. Dancigas turi pasilikti atskira vienute už Vokietijos ribų.
2. Dancigas turi palikti Lenkijos muitų unijos viduje.
3. Lenkų teisės Dancige negali būti paliktas kitos šalies malonei ir turi būti gerbiamos praktikoje, kaip yra pažymėtos ant popierio.
4. Jeigu duodama laisvė Dancige vokiečių didžiumos kultūrinei plėtotei, turi būti gerbiamos ir lenkų mažumos teisės.

KAUNAS. — Lietuvos spauda labai gražiai paminėjo Jungtinių Valstijų Nepriklausomybės šventę Liepos 4 d.

Baltijos tautų vienybės kongresas Kaune, įvykęs birželio 9-11 d. Viršuj prezidiumas, Prie mikrofono kalba ministro pirmininko pavad. K. Bizauskas.

"Atiduokite Mums Maltą, o Ispanijai Gibraltarą," Šaukia Italijos Fašistai

ROMA, Liepos 10. — Italijos užsienių reikalų ministeriui išvykus į Ispaniją, jo laikraštis Resta del Carlino šiandien pirmu kart prabilo, kad jeigu vakarų Europa nori taikos, tai šale Tunisos, Džibouti uosto ir Suezo kanalo kontrolės, vakarų valstybės privalančios Italijai atiduoti Viduržemio jūrose esamą galingą Anglijos laivyno bazę — Maltos salą, o Ispanijai Gibraltarą.

"Italijos teritorija, tokia kaip Malta, privalo būti Italijos; Ispanijos teritorija, tokia kaip Gibraltaras, turi būti Ispanijos". nurodo laikraštis.

Toliau Musolinio žento organas rašo, kad Vokietijai turi būt gražintas Dancigas, lenkų koridorius ir visos kolonijos. Kitaip fašistai "nebūsią geri".

CIANO VIZITE AIŠKIAI ĮŽIŪRIMA ISPANIJOS SĄJUNGA SU AŠIMI

ROMA, Liepos 10. — Karo laivų lydimas vakar išvyko Ispanijon Italijos užsienių reikalų ministeris Ciano. Su juo išvažiavo Viduržemio reikalų direktorius Chigi ir Europos reikalams Italijos generalinis direktorius Vitteti. Delegacijoj ekonominio eksperto nėra nei vieno.

Delegatų sąstatas liūdija, kad Italijos fašistai išvyko į Ispaniją grynai kariniais ir diplomatiniais reikalais. Tas faktas verčia užsieniečius manyti, kad fašistai Ispaniją tvirčiau pririš prie Romos-Berlyno ašies ir įsteigs trečiąjį frontą prieš Franciją.

KANADOJE 21 ASMUO MIRĖ NUO KARŠČIO

Laike pereitos savaitės karščių Kanadoje užregistruota 21 mirimas nuo karščių.

Suvienytose Valstijose tuo pačiu laiku mirė 37 asmenys.

WASHINGTON. — Anglija gegužės mėnesį pirko iš Amerikos 75 karinius lėktuvus už $3,096,055, o Francija 15 lėktuvų ir 32 orlaivinius inžinus.

ANT MONGOLIJOS — MANDŽIURIJOS RUBEŽIAUS MŪŠIAI TEBESITĘSIA

HAILAR, Mandžiuko, Liepos 10. — Japonijos karinių įstaigų paduotomis žiniomis, ant Mongolijos — Mandžiūrijos rubežiaus ties Nomonhan aukštuma ir netoli Khalka upės tebesitęsia dideli mūšiai.

Japonai giriasi atkirtę sovietiškos Mongolijos karines jėgas Khalka ir Holsten upių deltoje.

Ispanijoje Ekspliozijoje 50 Žuvo, 1,5000 Sužeista

BURGOS, Liepos 10. — Kariuomenės viršininkai įsakė išsikraustyti visiems Penaranda de Bracamonte miesto gyventojams, kur įvyko karinių medžiagų sprogimas nusinešdamas 50 žmonių gyvybių ir palikdamas 1,500 sužeistais.

Įvažiavęs į Panarandą stotį Keleivinis traukinys ekspliozijoj žuvo su visais keleiviais ir stoties tarnautojais.

Miestą, kur sprogimas nesunaikino, kilusi ugnis baigia sunaikinti.

Sprogimas buvo toks didslis, kad sukrėtė 30 mylių aplink. Jis įvykęs iš priežasties "saulės spindulių" uždegusių sprogstamas medžiagas.

Ispanijos Fašistai Teisia Ispanijos Išdaviką

MADRID. — Franko karinis teismas pradėjo nagrinėti Julian Besteiro — Madrido išdaviko bylą.

Prieš J. Besteiro paruoštas kaltinimas iš 41 puslapio. Kaip kurie kaltinimo punktai apima 1917 m. laikotarpį, J. Besteiro prisidėjimo prie vadovavimo generalinio streiko.

Nors kaltinamasis pervedė Frankui Madridą ir, kaip prokuroras sako, "jis buvo daugiau antikomunistas, negu antifašistas", bet vistiek jam gręsia mirties bausmė.

VOKIETIJOS ŽMONĖS PRIEŠ HITLERĮ

TORONTO. — Žymus Vokietijos diplomatas ir rašytojas Fritz Max Cohen parašė ir išleido knygą "Žmonės Prieš Hitlerį"

Knygoje nurodo, kad "mažiausia 50 nuošimčių visų Vokietijoje gyvenančių žmonių yra pilnai nusistatę prieš viską, už ką Hitleris stovi, o virš 20 nuoš. yra prieš Hitlerio metodus".

Autorius plačiai nurodinėja, kad dabar Vokietijoje slaptai vedama prieš nazius propaganda su atsišaukimais, plakatais užrašais, trumpų bangų radio, žaislų balionais, paleidžiamais į orą, slaptai leidžiamais laikraščiais ir kt.

Jei Vokietijos naziai įsiveltų į karą, nurodo autorius, tai neišvengiamai kiltų revoliucija, kuri nuverstų nazių valdžią.

WASHINGTON. — Amerikos valstybės ministeris C. Hull sako, kad jis nekandidatuos į prezidentus 1940 m. Jis nori, kad Rooseveltas vėl būtų išrinktas prezidentu.

Demokratinių Valstybių Aukso Atsarga 28 Kartus Didesnė Negu Agresinių

WASHINGTON. — Vaduojant Federal Reserve Bulletin apskaičiavimu, demokratinių valstybių aukso atsarga net 28 kartus didesnė negu agresinių valstybių. Gruodžio mėn. pabaigoje 1938 metais demokratinės valstybės turėjo aukso sekančiai:

Didžioji Britanija	$3,449,000,000
Francija	$2,766,000,000
Belgija	$ 625,000,000
Olandija	$ 995,000,000
Šveicarija	$ 669,000,000
Viso	$8,543,000,000

Agresinės šalys turėjo:	
Vokietija	$ 29,000,000
Italija	$193,000,000
Japonija	$164,000,000
Viso	$386,000,000
Suvienytos Valstijos turėjo aukso atsargą	$16,100,000,000

Kaip rodo paduoti statistiniai daviniai, tai visos fašistinės valstybės stovi ant molinių ekonominių kojų. Kilus karui, jų ištekliuos kaip bematant išsibaigtų. Jos šiandien laimi tik todel, kad tų pačių demokratinių valstybių galvos jiems padeda.

ANGLŲ — FRANCUZŲ — SOVIETŲ DERYBOS STOVI VIETOJE

LONDONAS, Liepos 10. — Anglijos ambasadorius Seeds, specialus pasiuntinys Strang ir Francijos ambasadorius Naggiar vakar tris valandas kalbėjosi Kremliuje su Sovietų užsienių reikalų komisarų Molotovu, tačiau derybos nė žingsnio nepažengė.

Sovietai kaip reikalavo, taip ir reikalauja Baltijos šalims garantijos, o anglai su francūzais nežada. London Times korespondentas nurodo, kad Sovietai reikalauja ginti Pabaltijo šalis ir netiesioginės agresijos atsitikime. O išstojimas prieš netiesioginę agresiją būtų labai "nenaudingas" Anglijos valdžiai.

Dabartinė Anglijos valdžia jokiu būdu nenorėtų eiti į karą ir tokiame atsitikime, jei naziai darytų perversmus Latvijoj, Estijoj ar Suomijoj ir steigtų savo valdžią.

Kanados Ministeriai Pradeda Pirmrinkiminius Maršrutus, Bet Nesako Kada Jie Įvyks

OTTAWA, Liepos 10. — Kanados sostinė pradeda pergyventi nepaprastą pirmrinkiminį laikotarpį. Visų buržuazinių partijų grupės smarkiai ruošiasi agitacinę medžiagą, pradeda važinėti po Kanadą ir ministeriai, tačiau nieko nesako kada rinkimai įvyks. Jeigu karo nebūsią, federaliai rinkimai įvyksią ateinantį rudenį.

Kanados darbo ministeris Rogers ir muitų ministeris Ilsley tuojau išvyksta į Nova Škotiją ir į kitas rytines provincijas, kuriose, žinoma, ves pirmrinkiminę propagandą. Ministeris pirmininkas Mackenzie King ketina vykti į Charlottetown, kiti į kitas vietas, o pramonės miniseris Euler važinėja po Ontariją.

Euler vakar kalbėdamas Finch miestelyj atsibuvusioj liberalų konvencijoj pareiškė sekamai:

"Aš negaliu jums pasakyti, ar rinkimai bus, ar ne; dar nenutarta kada skelbti. Tačiau jeigu aš bučiau lažybas mėgstantis žmogus, kokiu neesu, daug nesilažinčiau prieš labai netolimos ateities rinkimus."

Tą patį rodo ir visi kiti ženklai, kad rinkimai gali įvykti labai netolimoj ateityj.

Rinkimai laikomi tokioj didelėj paslaptyj, manoma, del pasekmingesnės nekuriom partijom kovos. Partijų vadai mano, kad Hepburnas su Duplesiu sudarys bendrą frontą prieš Mackenzie King vadovaujamus liberalus, tačiau nesteigs trečios buržuazinės partijos, o atvyrai rems konservatyvus. Hepburnas ant tiek yra nusistatęs prieš dabartinį ministerį pirmininką Mackenzie King, kad net ketina nedalyvauti liberalų vadui ruošiamam bankiete. Jis jaučia, kad atėjo laikas "apvalyti" liberalų partiją.

MONTREAL, Liepos 10. — A. Cross Dominion Plieno Korporacijos prezidentas, pranešė, kad kompanija gavus iš Pietinės Afrikos užsakymą 29,000 tonų gelžkeliams bėgių.

Apie pusę gauto užsakymo išpildys Sault St. Marie Algoma Plieno Korporacija.

Nikolas Hokulak, kurio vadovybėje griež visi orkestrai ukrainų festivalyje liepos 15, Mutual arinoj.

Tyrolio Vokiečiams Įsakė Išsikraustyti ar Amžinai Tapti Italais

LONDON. — Čia gauta žinia, kad Italijos Pietinio Tyrolio vokiečiai gavo netikėtą įsakymą iš nazių. Šiandien tarp ten gyvenančių 250,000 vokiečių Hitlerio organizuota "Vakreis" nazių organizacija išplatino atsišaukimus — įsakymą, kuriuose pažymi, kad visi "tikri" vokiečiai grįžtų prie reicho, arba laike sekančių šešių mėnesių taptų amžinais italijonais.

Tokį įsakymą naziai davė sulyg susitarimo Italijos ir Vokietijos valdžių. Prieš jį laukiama griežto pasipriešinimo iš daugumos vokiečių, kurie prisiekę, kad geriau išžudys savo šeimas, sudegins savo ūkius, negu grįš į nazių šalį.

Šiuo įvykiu daugelis ir naziškai nusiteikusių vokiečių nepasitenkinę.

Ginklų ir Amunicijos Eksportas iš Kanados

OTTAWA. — Laike birželio mėnesio iš Kanados į kitas šalis buvo išvežta gonklų ir amunicijos už $126,248. Čia skelbiama tik tas eksportas, kuris atlikta sulyg valdžios išduotų 23 leidimų. Į Vokietiją, Japoniją ir kitas agresines šalis eksportuojami ginklai ir amunicija čia neskelbiami, o kad tas daroma, tai rodo dabar iškeltas aorlaivių eksportavimas į Turkiją, kurie laike Ispanijos karo buvo siunčiami Frankui.

Dabar skelbiami daviniai rodo, kad daugiausia eksportuoja į Angliją, Australiją, Newfoundlandą, Purtugaliją ir Britanijos Hondurą. Eksportas daugiausia susideda iš smulkios amunicijos, taipgi eksportuoja ir orlaivius, priešorlaivines kanuoles, torpedas ir kitus ginklus bei amuniciją.

TORONTO, Liepos 10. — Apskaičiuota, kad pereitą šeštadienį ir sekmadienį besimaudant ir kitose nelaimėse prigėrė 15 žmonių vien Ontarijos provincijoje.

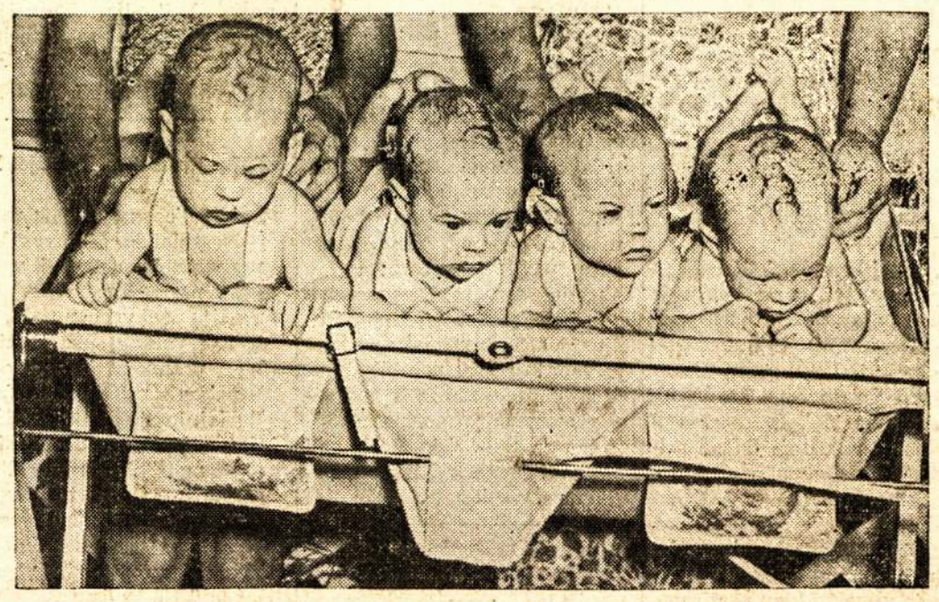

Šie keturiukai (quadruplets) Joana, Dženetė, Džeraldina ir Džois, 5 mėnesių amžiaus, Galvestone, Texas valstijoj, nufotofrafuoti laike pirmos "maudynės" saulės spinduliuos. Visa jų bėda tame, kad jie tik keturi. Jei būtų penki, tai būtų dideli konkurentai del Dione.

Liaudies Balsas

KANADOS LIETUVIŲ LAIKRAŠTIS, LEIDŽIAMAS SPAUDOS DRAUGIJOS. ISEINA DU KARTU Į SĄVAITĘ.

Prenumeratos Kaina:

Kanadoj ir Didžiojoj Britanijoj metams $3.00; pusei metų $1.50. Visur kitur metams $3.50; pusei metų $1.75. Atskira kopija 5 centai.

Pašto perlaidas (Money Orders) išrašykite Liaudies Balso vardu:

LIAUDIES BALSAS

P. O. Station C, Box 1013, Toronto 3, Ontario, Canada.

Asmeniškai kreipkitės 6 Denison Ave.

Gera Diplomatija Tiek Pat Svarbi Kaip ir Ginklas

Lietuvos spaudoj dažnai kartojama, kad Lietuva turi griežtai laikytis neutralumo. Kas įdomiausia, tai kad prie tos spaudos prisideda ir liberališkos Lietuvos Žinios. Viename iš vėlesnių numerių jos barasi ant Sovietų Sąjungos, kam ji reikalauja garantijų Pabaltijo kraštams ir nurodo, kad Lietuva turi laikytis griežto neutralumo, o užpulta gintis iš visų jėgų. Ar tokia diplomatija naudinga? Ar ji akstina lietuvius prie konsolidacijos ir pasiryžimo? Ne.

Lietuvos neutralumas nieko nereiškia. Jei Vokietijos naziams bus reikalas Lietuvą užimti, jie nei į Lietuvos sutartį su Vokietija, nei į Lietuvos neutralumą nežiūrės. Ar naziams Lietuvos užėmimas reikalingas? Neabejajančiai galima sakyti, kad taip. Nurodinėti, kad jokio pavojaus iš nazių pusės nėra būtų labai žalinga. Naziai ant vietos nestovės. Anksčiau ar vėliau jie ant Lenkijos puls, jei tik niekas jiems kelio nepastos. Jeigu jie ir gautų Dancigą ir net koridorių, jų ekspancijai galo dar nebūtų. O Lenkiją pulti jiems būtų daug lengviau, jei Lietuva būtų jų rankose. Lietuvą turėdami savo rankose, jie lenkus turėtų apsupę iš kelių pusių.

O jeigu naziai Lietuvą pultų, tai Lietuvos priešinimasis be kitų pagalbos būtų neįmanomas. Galima triukšmauti ir sakyti, kad mes ginsimės, bet negalima atmesti ir realybės. Kas su realybe nenori skaitytis, tas labai dažnai suklysta ir apsigauna. O jeigu Lietuva viena negalės atsilaikyti, tai reiškia, kad ji turi ieškoti užtarėjų, jeigu ji tikrai nori gintis. Bet jai ieškoti nereikia — apsaugos Pabaltijo valstybėms reikalauja Sovietų Sąjunga. Tai auksinis obuoliukas. Ko Lietuvai reikia, tai nekišti kojos, kad nepakenkti.

Baugintis del Sovietų Sąjungos reikalavimų nėra reikalo. Nežiūrint to, kad jos kaimynai ne visuomet draugiškai atsinešė, ji del savo kaimynų nieko blogo nepadarė. Jei kitos valstybės taip į kaimynų reikalus nesikištų, kaip nesikiša Sovietų Sąjunga, tai taika žydėte žydėtų.

Dabar kodel Sovietų Sąjunga reikalauja, kad garantijos būtų duodamos ir neprašius? Arba kodel reikalaujama atsitikime agresijos nieko nelaukus stoti į kovą ir atremti? Ar yra koks nors tame blogumas? Sovietai tokias sąlygas stato del žinomų aplinkybių.

Kas bent kiek nusimano, tas gerai žino, kad dabartinėse aplinkybėse Baltijos kraštai pagalbos prašyti nedrįstų vien delto, kad daugumoje iš jų prie valstybės vairo sėdi toki pat žmonės, kaip kad Hacha, kurs pareiškė, jog geriau būti Hitlerio užimtais, negu Vorošilovo apgintais. O kas liečia anglų pagalbą, tai ji visiems gerai žinoma. Į Angliją kreiptis neapsimoka, nes Anglijos vadai jau ne vieną šalį išdavė, o dabar, kaip matote, nuo garantijų Pabaltijo kraštams griežtai atsisako. Reikalavimas tuoj stoti į akciją irgi nori prašalinti galimybes bent kokioms konferencijoms, kurių rezultatai būtų lygūs Muncheno konferencijos rezultatams. Visiems aišku, kad Baltijos kraštai ilgai neišlaikytų. Kol vyrai susirinktų į konferenciją, karas būtų jau baigtas. Konferencijai tektų tik Baltijos šalių užgrobimą pripažinti de fakto ir išsiskirstyti. Nereikia įsivaizdinti, kad anglai arba francūzai ką nors po to darytų.

Lietuvos spaudos atsinešimas linkui SSRS reikalavimų yra žalingas. Jis daužo lietuvių viltis, kad Lietuva rengiasi eiti teisingu keliu.

Mažėja Japonų Perspektyvos Laimėti Karą Kinijoj

Praeitą penktadienį sukako du metai nuo Japonijos — Kinijos karo pradžios. Japonija per tą laiką karo reikalams išleido pusšešto bilijono dolerių. Karo laukuose paguldė užmuštais ir sužeistais virš pusės milijono vyrų. Tačiau išrodo, kad ji nuo pergalės stovi daug toliau, negu buvo po vienų metų karo. Teisybė, kad ji dabar kontroliuoja didžiausius Kinijos uostus, geležinkelius ir apie trečdalį didžiojo kaimyno teritorijos; kad Kinijos armija neteko veik dviejų milijonų vyrų sužeistais ir užmuštais, trijų milijonų civilių gyventojų; kad Kinija prarado daug biznio, industrijos ir mokslo centrų. Bet Kinija ne taip lengvai nugalima.

Kinijos valdžia, nuvyta toli į kontinentą, laikinąją sostinę įsteigė Chunkinge. Ten bėgdama ji nusivežė nekuriuos ginklų arsenalus. Dabartiniu laiku ji karo reikmenų atsiveža iš užsienių iš Sovietų Sąjungos ir Burmos einančiais keliais. Nors Kinijos armija dar nepajėgia pradėti pagrindines ofenzyvos prieš japonus, bet praėjus metams kitiems Kinija išsibudavos orlaivyną ir stos su japonais į kovą lygia papėde.

Japonija jau dabar trokšta kompromisų. Ji ant daug ko sutiktų, jeigu Kinija taikytųsi ir jiems užleistų penkias šiaurines Kinijos provincijas. Iš šių provincijų japonai tikisi kišti nosį į Sovietų Sąjungą ir mėginti atkirsti Sibirą. tačiau Čiang Kai-šekas, išrodo, nemano apie jokius kompromisus, o nusistatęs vesti kovą iki priešas bus išvytas iš visos Kinijos teritorijos. Jis žino, kad kinų tauta, išskyrus išdavikus, stovi už visišką priešo išvijimą, Taipgi žino, Japonijos ekonomjai gresia katastrofa.

Kinijos strategas, Mao Tse-tung, senai nurodė, kad Kinijos —Japonijos karas dalinsis į tris laipsnius: pirmame laipsnyje priešas smarkiai žygiuos į šalį, antrame laipsnyje abi pusės prieis prie jėgų lygsvaros, bet vengs sprendžiamo mūšio, o trečiame laipsnyje užpultos jėgos paims viršenybę ir padarys sprendžiamą kontrapuolimą. Tą mato ir japonai, todel jie griebiasi kitų priemonių. Jie pradėjo Tientsine anglų kolonijos blokadą, norėdami priversti Angliją, kad padarytų ekonominį spaudimą ir tuo priverstų Čiang Kai-šeką eiti prie taikos su Japonija. Japonija sako, būk Anglija duodanti Kinijai tokią pagalbą, kuri prailginanti karą.

Nežiūrint didesnių jėgų, japonai užėmę tik svarbesnius geležinkelius ir miestus. Nors šiandien Kinijoj turi milijoną kareivių, jau nepajėgia žengti pirmyn ir neįstengia nugalėti kinų partizanų. O karas Japonijai kasdien kainuoja po šešis milijanus dolerių ir veda šalį prie bankruto. Tad Japonijai laimėti karą perspektyvos mažos.

"Aš paprašiau paaiškinti kas tai Einsteino teorija, o jis aptepė visą sieną". — Politiken, Danija.

APŽVALGA

Kas Laukia Lietuvą, Jeigu Valdžia Nesiskaitys Su Visuomene

"Lietuvos Žinios" birželio 21 dienos laidoje, norėdamos atkreipti valdžios dėmesį, kad ji skaitytųsi su visuomenės norais, o visuomenė su valdžia, sekamai atsiliepia apie visuomenės pasitikėjimą valdžia ir galimą krizį:

Plačiosios visuomenės nusistatymų iškilimas ir pasireiškimas buvo toks didelis ir "spontaniškas", kad naujoji vyriausybė tartum buvo užklupta iš netyčių, nepasiruošusi to jai reikiamo palankumo priimti bei tinkamai išnaudoti. Susidarė didelis paradoksas: visuomenė vyriausybei pritaria milžiniškai, pasiryžusi visu kuo padėti, atsiduoda visiškon jos dispozicijon, o vyriausybė tartum nesusiorentuoja, nepajėgia sunaudoti to visuomenės entuziazmo, kurio kitos vyriausybės didelėmis pastangomis neįstengdavo bei neįstengia sukelti. Tame glūdi, žinoma, didelė dabartinės mūsų vyriausybės stiprybė, bet tame tapgi glūdi ir nepasisekimo diegų: jeigu dabartinė vyriausybė nepajėgs visuomenės ūpo pakilimo, visuomenės jai reikšto entuziazmo, plačiojo pasitikėjimo, nukreipti kūrybingąja kryptimi, nesugebės sukoncentruoti, suorganizuoti ir duoti tam viskam legalės, pozityvinės linkmės, tai ji sprendžiant aplamai, jau tuom bus daug pralaimėjusi.

Jeigu plačiųjų visuomenės sluoksnių nuotaikos atvės ne pasireiškusios pozityviais veiksmais arba nebus bent "nukanalizuotos" taip, kad ji jaustųsi bent dalinai patenkinta, tai ateis nusivylimas, paskui ji nusiminimas, nepasitikėjimas ir krizė, kurios ne tiktai nesinorėtų susilaukti, bet ir valstybei tai būtų ne naudinga.

Tai tikra tiesa, kurią, rodos, turi suprasti ir dabartinė Lietuvos vyriausybė, jeigu jai rūpi Lietuvos ateitis. Ji sako, kad jai rūpi Lietuvos ateitis, tačiau mažai ką daro visuomenės patenkinimui. Visuomenė senai kaip reikalauja antifašistinių politinių kalinių paliuosavimo, tautininkų partijos suvaržymo, o dabartinė vyriausybė vis tebelaiko kalėjimuose politinius kalinius, leidžia tautininkams laisvai veikti, o kitų politinių grupių veikimą draudžia ir tuo veda visuomenę prie nepasitikėjimo ir pagaliau krizio, kuris gali būti pavojingas ir Lietuvos nepriklausomybei.

Anglija Sutrykdydama Derybas Palengvins Hitleriui

Iš Londono paskutinėmis dienomis atėję telegramos nurodo, kad Anglijos politiniai rateliai mano, jog jiems išrodo, kad aiški Anglijos deklaracija pažadanti Lenkijai pagalbą laike Dancigo konflikto, laikinai atitolino Dancigo konfliktą ir to pasekmėje naziai savo atydą pradėjo kreipti į Balkanus. Bet kita telegrama apie Anglijos politiką sako sekančiai:

Patirta, kad Viskontas Halifaksas, užsienių reikalų sekretorius, davė Ivanui Maiskiui, Rusijos ambasadoriui, pirmą oficialį supratimą, kad Britanija gal apleis pastangas derėtis su Rusija del sąjungos, kuri nori garantuoti vienuolikai vakarų ir rytų Europos valstybių saugumą, o to vietoj pasiūlys aprubežiuotą savitarpinės pagalbos paktą, siekiantį veikti tik tiesioginės atakos atveju ant Brianijos, Francijos ar Rusijos.

Lordas Halifaksas nurodė, kad Anglija turi atmesti Rusijos sumanymus del pakto užtai, kad jie padengia ir netiesioginę agresiją, kuo remiantis viena iš trijų didžiųjų jėgų turės įsikišti, jeigu ji supras, kad išlaukinio spaudimo padaryta valdžios pakaita jos gyvybinių interesų rajone gresia saugumui. Rusija tvirtai laikosi ant šio taško ir nori saugotis nuo netiesioginės atakos, galimos per Latviją, Estiją ar Suomiją.

Derybų atmosfera abelnu žvilgsniu skaitoma nepalanki.

Reiškia Čemberleno valdžia kalba apie tokią sąjungą, kuri turėtų tylėti prieš priešą, kuomet pastarasis plėštų kitas valsybes ir gręstų pačiai sąjungai. Tokios politikos Hitleriui ir tereikia. Todel nebus nuostabu, jeigu Hitleris susitaręs su Berlyne viešinčiu Bulgarijos ministeriu pirmininku Kioseivanovu pradės pašėlusią akciją prieš Rumuniją, nes jis žino, kad Čemberlenas veda akciją, raginančią Britaniją, Franciją ir Rusiją užsidaryti savo teritorijose ir laukti kuomet fašistai pasmaugę mažąsias valstybes pradės karą prie didžiąsias.

Už Ką Jiems Tos Pensijos?

Laisvė liepos 6 dienos rašo:

Neseniai iš Lietuvos buvo pranešta, kam naujoji vyriausybė paskyrė pensijas. Tas pensijų paskyrimas rodo, kad ir šita valdžia seka tautininkų pramintomis pėdomis. Pensijos paskirtos Kaziui Puidai, kunigui Mironui ir kitiems. Puida yra tautininkų "Pažangos" bendrovės direktorius ir gauna tūkstantinę algą, be to jis Kaune žinomas kaip labai turtingas žmogus. Ir da jam paskirta pensija. Už ką? Už ką jam sumokami šimtai litų iš žmonių surinktų pinigų? Jeigu jis nusipelnė "Pažangos" bendrovei, tai tegul toji bendrovė jam pensiją ir moka, kaip liaudininkų "Varpo" bendrovė moka pensiją savo redaktorei F. Bortkevičienei. Gal pensija paskir ta už nuopelnus Lietuvai? Jeigu K. Puida turėtų kokių nors nuopelnų, tai jis būdamas turtingas neprašytų iš valdžios žmonių sudėtų pinigų.

Pensija paskirta ir kunigui Mironui. Argi Mironas atstatytas iš ministerio pirmininko vietos taip paseno, kad ne begali pats sau duonos užsidirbti? Be to gi juk jam, kaip ir visiems Lietuvos kunigams, iki mirties mokama iš valdžios alga. Lietuvos vyriausybė sakosi neturinti pinigų, ne turinti ginklams, neturinti Klaipėdos pabėgėliams, tad iš kur ima pinigų visokiems Puidoms ir Mironams pensijoms mokėti? Po tūkstantį litų pensijos gauna ir Voldemaras, 1,200 litų kas mėnuo gauna fabrikantas Plechavičius ir kitoki visoki buvę generolai ministeriai, o dabar dvarininkai, fabrikantai. Jeigu naujoji vyriausybė tikrai nori įsigyti žmonių pasitikėjimą, ji ne tik turi neskirti naujų pensijų tiems, kuriems tos pensijos nereikalingos, bet atimti iš tų visų turtuolių ir žmonių išnaudotojų, kuriems pensijas paskyrė tautininkų valdžia.

AR ŽINOTE?

Kad Anglijos karalius gauna iš valdžios:

Atsitiktiniems reikalams	$550,000
Algos ir pensijos	$670,000
Jo šeimos reikalams	$764,000
Del įvairių premijų ir dovanų	$ 66,000

Viso "tik" $2,050,000 į metus.

* * * *

Kad Kanados valdžia susideda iš:

Parlamento su 243 atstovais, renkamais Kanados žmonių.

Senato iš 96 asmenų, kurie skiriami karaliaus atstovo Kanadoje del amžinos jų tarnybos.

Kad pirma motris paskirta į Kanados senatą tik 1930 metais.

Kad kiekvienam senatoriui mokama vien algos $4,000 — $6,000 į metus.

Kad seniausias Kanados senatorius paskirtas 1898 metais.

Winnipegiečių Nuomonė Apie Moterų Centralizavimą

WINNIPEG. — Winnipego lietuvių moterų skyriaus susirinkime buvo apsvarstytas ir montrealiečių pakeltas Kanados lietuvių moterų centralizavimo klausimas. Apdiskusavę priėjome išvados, kad centralizacija būtų įvykdyta. Tam reikalui reiktų išrinkti tam tikrą skaičių draugių. Mūsų nuomone, centralizacija pagelbėtų veikimui.

Kas link moterų organizacijos vardo, tai mes pageidautume, kad ji būtų pavadinta Žemaitės vardu. Mūsų susirinkimas užgyrė Jungtinėse Valstijose šaukiamą lietuvių moterų visuotiną suvažiavimą ir sulyg savo išgalės pasižadėjome paremti. Tik gaila, kad del tolimos kelionės ir stokos finansų savo delegatės pasiųsti negalėsime, o visus pasiūlymus pasiųsime laišku.

Diskusavome ir apie Liaudies Balse proponuojamą įvesti moterų kampelį. Mūsų nuomone tokio kampelio įvedimas yra būtinas reikalas ir pasižadame sulyg sugebėjimų bendrai darbuotis. Kas liečia antgalvį, tai nesudarys didelės svarbos. Mūsų nuomine, būtų tinkamiausia pavadinti "Moterų Kampelis", kuriame turėtų tilpti raštai daugiausia apie moterų reikalus, kaip ekonominius taip ir politinius.

Moterų Skyriaus Valdyba

Pastabos

Italija stengiasi suskaldyti Balkanų valstybes. Hitleris stengiasi suskaldyti Pabaltijos valstybes. Japonija stengiasi suskaldyti Kuomintangą, Kinijos valdžios partiją, kam ji eina su komunistais. Reakcionieriai Europoje ir Amerikoje stengiasi suskaldyti bręstančią progresyvių žmonių vienybę už demokratijos gynimą ir išlaikymą.

Vienu žodžiu, skaldymas eina visur.

Skaldo ir ūkininkas. Jis skaldo malkas kūrui. Jo skaldymas pateisinamas ir reikalingas. Taip ir virš minėtas skaldymas reikalingas kūrui . . . karo ir žmonių žūdymo kūrui.

* * *

Dar eina ir kitos rūšies skaldymas. Tai Čemberleino skaldynas Berlyno — Romos ašies. Tą skaldymą jis veda senai. Ir norėdamas tą ašį greičiau perskelti, jis vis daugiau ant jos deda. Ant vieno galo uždėjo Austriją, Sudetus, Čekoslovakiją ir Klaipėdą, o ant kito Etopiją, Ispaniją ir Albaniją. Bet ašis nelūžta. Ar nepanorės jis uždėti dar ir Dancigo?

* * *

Pernai metais šiuo laiku buvo toks pat neramumas del Sudetų, kaip šiais metais del Dancigo. Lenkijos padėtis yra kiek geresnė, negu Čekoslovakijos. Nors Anglijos torės viena akim grūmoja Hitleriui, o kita akimi merkia, bet lik šiol dar nepasiuntė Runcimanų pardavimui priruošti. Bet pardavimas gali įvykti, jei Lenkijoj turės galią Hachos ir Syrovai. Jų yra visur, juos reikia šalinti.

Tas pats tenka pasakyti ir Lietuvai. Lietuvos nepriklausomybė ir laisvė gali būti apginta, jei panašūs silpnavaliai ir pardavikiškai nusiteikę Hachos neturės galios.

* * *

Nors Ispanija fašistų liko užkariauta, bet ramumo jie tenai neturi. Dar daug yra partizanų pasislėpusių kalnuose, iš kurių jie daro užpuolimus ant fašistų kariuomenės. Ypatingai aktingai veikia Asturijos mainieriai. Dabar Frankas išsiuntė orlaivius jų sumušimui. Matomai partizanų jėgos ten gan stiprios, kad jų nepajėgia užkariauti be orlaivių pagalbos.

* * *

Fašistinės šalys grįžtančius iš Ispanijos kariuomenės pulkus sutiko su didžiausiomis apeigomis. Dabar nei Musolinis nei Hitleris nesisarmatina atvirai prisipažinti, kad nuo pat pradžios jų kariuomenės pulkai kariavo Ispanijoje. Prisipažįsta melavę ir atvirai parodo, kad tuos, kurie jiems tikėjo, apgavo.

Tas mūsų visai nestebina. Fašizmas visados vadavosi ir vaduosis demagogijai, melais ir apgavystėmis.

Tą darbininkai visados turėtų atsiminti ir kiekvienam klausime būti atsargūs, kad nepasidavus fašistinei demagogijai, kuri dažnai prisidengia gan kairiomis frazėmis.

* * *

Grįžtančius iš Ispanijos demokratijos gynėjus sutiko su džiaugsmu, o kritusius kovoje apgailestavo tiktai progresyvė visuomenė. Demokratinių šalių valdžios jiems ovacijų, nors tai turėjo padaryt, nekėlė. Daugelyje šalių demokratiškos valdžios Ispanijos veteranais visai nesirūpina. Jais kiek daugiau rūpinasi tik tos valstybės, kur liaudis turi daugiau galios.

Čia mes turime atsiminti Ispanijos veteranus grįžtančius Kanadon bei lietuvių grupę esančią Francijos kempėse. Jiem visiem yra būtinai reikalinga pagalba. Todel visi lokaliniai lietuvių komitetai turėtų tuo klausimu pasitarti ir stengtis parinkti aukų, tuojau, šią vasarą.

* * * *

Naujienų p. Grigaičio "generolą Krivickį," tai yra Šmelką Ginsbergą, gaudo Suvienytų Valstijų valdžia deportacijai.

Argi Naujienos nei žodelio protesto neišreikš prieš tai. Juk jis taip daug Grigaičiui pasitarnavo ir patiekė visus "sekretus" apie Sovietų Sąjungą ir visą kitą, kas tik p. Grigaičio neapykantos tulžiai buvo reikalinga.

Dabar, kada valdžia tą "generolą" pagaus, veikiausiai išdeportuos ir liks Naujienos be "generolo" Krivickio.

Kaip gaila, p. Grigaičiui prisieis naujo "generolo" ieškoti.

* * * *

Tabakos augintojai pranešė linksmą žinią, kad jie Sūnų ir Dukterų kuopos susirinkime nutarė suruošti Liaudies Balso naudai pikniką. Bravo, mūsų draugai tabako augintojai!

Mes tikimės, kad draugai savo nutarimą praves gyveniman su gerom pasekmėm.

Tai gražus pavyzdis visoms kitoms lietuvių kolonijoms. Visi turėtų pasidarbuoti vasaros laiku del parėmimo Liaudies Balso.

Beje, sudburiečiai irgi ką tai tuo reikalu planuoja. Nors galutinai nieko dar nepranešta, bet reikia tikėtis, kad mūsų draugai mainieriai neatsiliks nuo kitų kolonijų.

* * *

Toronte Liaudies Balso naudai piknikas įvyks rugpiūčio 13 dieną. Vietinė LLD kuopa pikniką ruošti yra nutarus jau seniau ir tam darbui išrinkus komisiją.

Toronte Liaudies Balso piknikas, kaip ir visados, bus vienas iš didžiausių ir įdomiausių piknikų per metus.

Komisijos nariai jau veikia ir planuoja, o jų planai pravesti gyveniman duos daug juokų, įdomybių ir įvairumų atvykusiems į pikniką.

Z. J.

ŠYPSENOS

REIKALINGA SEKMINIŲ REFORMA

Būtų gera, kad šv. Dvasia būtų atsiunčiama ne per sekmines, bet vieną — antrą dieną anksčiau, pav. bent šeštadienį. Tada gal susiprotėję Pakaunės gaspadoriai dėl 15 centų nekirstų gražiausių (ir dažniausiai svetimų!) berželių ir vežimais jų negabentų į miestą.

JEIGU

Mūsų jaunimo dabar paklaustum, ar jis nori būti ministeriais ar valst. krepšinio rinktinės krepšininkais, visi, be mažiausio abejojimo, atsakytų, kad nori būti tik krepšininkais.

REVOLIUCINAMA JAUNOJI KARTA

Viena spaudos bendrovė išgalvojo vaikams, pardavinėjan tiems laikraščius, raudonas kepures. Kažin ar nepavojinga ant jaunų žmonių galvų dėti raudonus dalykus.

PALAIDOS MINTYS APIE INTYMIUS DALYKUS

"Neliepkime kitoms gimdyti, jeigu norime, gimdykime pačios . . ."

* * *

"Kodėl iki šiol tik vieną vaiką pagamdei? Kada gi bus daugiau? Ko snaudi?"

* * *

"Ar nežinai, kad tam, kad vaikus gimdyti, pakaks bent kiek tos vyro meilės". — Lozoraitienė (Lietuvos Žinių 121 nr.)

(Kuntaplys).

Mokslas, Technika ir Įvairenybės

KIEK VERTI KANADOS TURTAI

Ontarijos spaudos sąjungos statistikos biuras apskaičiavo, kad 1933 metais Kanados turtai buvo vertinami sekančiai:

Farmos, įskaitant žemę, pastatus, įrengimus, mašineriją ir gyvulius bei paukščius, $4,760,-844,000. Agrikultūrinė produkcija ir jos sutvarkymo reikmenys $802,946,000. Bendrai agrikultūriniai turtai buvo vertinami $5,563,790,000.

Mainos vertinamos $800,292,-000.

Miškai ir jų pramonė $2,090,-921.

Žuvininkystė $25,380,000.

Elektros stotys $1,309,801 000

Fabrikai, dirbtuvės, jų įrankiai, mašinerija ir kt. $949,721, 000

Fabrikų gaminiai ir žaliadaikčiai $368,070,000

Statybos ir aptarnavimo reikmenys $32,385,000

Prekyba ir sąryšy su ja naudojamas turtas $708,043,000.

Gelžkeliai ir traukiniai $3,365, 464,000

Miestų turtas $6,913,530,000

Kanalų statybai išleista iki 1934 m. $267,671,000

Prieplaukų statybai išleista iki 1934 m. $502,264,000

Susisiekimo priemonės, įskaitant orlaivius, $135,506,000

Automobilių vertė sulyg įregistravimo $392,211,000

Vieškelių — plentų vertė $689 333,000

Namų įruošimai, apsitaisymui medžiagos $913,397,000

Pinigai ir vertingi metalai, kuriais pagrįsti bankų pinigai, $186,362,000.

Viso Kanados turtai verti $25,768,236,000

Žinoma, dabar jų vertybė pasikeitus, bet virš duoti daviniai parodo, kaip turtinga mūsų šalis. Minėta spaudos sąjunga vėl renka žinias, kurios suteiks daug naujesnį turto apskaičiavimą.

Savo reikalus veskite per tuos biznierius, kurie skelbiasi LIAUDIES BALSE.

Galvijų Pardavinėtojas Nuplaukė 288 Mylias

GLENDIVE, Montana. — Keturi tūkstančiai žmonių praeito antradienio vakare patiko iš Yellowstone upės išlipantį 45 metų amžiaus galvijų pardavinėtoją Giles, kuris per 77 ir pusę valandos nuplaukė 288 mylias ir tuo būdu pastatė naują ilgo plaukimo rekordą.

Po ilgos "kelionės" Giles iš vandens išlipo pats. Nors buvo apsibraižęs, bet aiškinosi, kad "jaučiasi labai gerai".

Glendive miestelio laikraštininkai tvirtina, kad vienas Giles išlipimas į krantą ilgo rekordo nepažeidęs. Mat paupiu auto mobiliumi važiavo plaukiko žmona ir duktė, kurios lydimu laiveliu įteikė plaukikui maistą. Vienoje vietoje sugedo jų automobilis, tai plaukikas išlipo 10 minutų iki jos pasitaisė automobilį.

Į vandenį šokdamas plaukikas turėjo 220 svarų, o kada išlipo vienuolika svarų buvo jau praradęs.

NORI GAUTI MUITĄ UŽ 1695 METAIS PASKENDUSIAS KANUOLES

MIAMI, Florida. — Jungtinių Valstijų muitininkai turi neišrišamą galvosukį su senai padarytų kanuolių "importu." Mat, Miami miesto senų daiktų gaudytojai dabar ištraukė 32 kanuoles, kurios buvo ant 1695 metais paskendusio Anglijos laivo Winchester, kurį nuskandino uraganas.

Muitininkai sako, kad tos kanuolės padarytos Anglijoj, tai už jų įvežimą į šį kontinentą turį būt sumokėti muitai, o jų ištraukėjai sako, kad tos kanuolės į šios šalies vandenis atplaukė tais laikais, kuomet dar nebuvo Jungtinių Valstijų kaipo valstybės, todel muitai yra nemokėtini.

Kvebeko Zoologijos Sodo Meškos Sudraskė Daktarą

KVEBEKAS. — Dakaras Joseph Germain iš Rimouski miestelio, esančio už 80 mylių nuo Kvebeko, praeitą pirmadienį atvyko su savo suaugusia dukteria ir nepilnamečiu sūnumi į Kvebeką ir ta proga nuvyko į Charlesbourgo zoologijos sodą.

Kada duktė su sunum dairėsi į kitus žvėris, 53 metų daktaras priėjo prie baltųjų meškų gardo ir norėjo jas pašerti žeminiais riešutais. Daktarui peržengus per neaukštą užtvarą, skiriančią saugumo zoną nuo aukštos geležinės užtvaros, ir pradėjus siūlyti meškoms riešutus, viena meška greitai iškišo savo koją per spragą, sugriebė jo ranką, prisitraukė arčiau ir pradėjo draskyti. Žmogus stengėsi savo ranką iš meškos žiočių paliuosuoti, bet kraują užuodę atbėgo kitos dvi meškos ir bematant žmogų sudraskė.

Daktaro sūnus, 14 metų amžiaus, mėgino į meškų akis berti žemėmis, o kiti žmonės mėtė akmenimis, bet niekas negelbėjo, žmogus tuojau mirė baisiai sudraskytas

Sovietų Moterys Padarė Svarbų Išradimą

Tam tikruose augaluose esančio vaisto, vadinamo lysozimo, atradimas priklauso anglų mokslininkui Flemingui. Lysozimas pajėgia išnaikinti arba sulaikyti bakterijų augimą. Tačiau jo suradėjas Flemingas buvo tos nuomonės, kad jo atrastas vaistas galįs sunaikinti tiktai nepavojingas bakterijas. Su nauju vaistu eksperimentus darė dvi Sovietų mokslininkės: profesorė Jermolova ir fizikė Bujanovskaja. Ir štai šios moterys atidengė paslaptį, kad Flemingo suras tas vaistas pajėgia sulaikyti ir sunaikinti gana pavojingų bakterijų, kaip tai gonokokų, streptokokų, meningokokų ir tyfuso vystymąsi.

Po to suradimo lysozimas pradėtas plačiai vartoti Sovietų medicinoj. Jermolovos iniciatyva su lysozimu pradėta gydyti akys, kurioms gresė visiškas apakimas ir gauti geri rezultatai. Pradėta jį naudoti ir po operacijų, kad neįvyktų užsikrėtimų bakterijomis, taip pat naudojama ir vaikų apsaugojimui nuo ligų.

Interesinga, kad naujas vaistas pritaikintas ir mitybos industrijoj. Profesorė Jermolova jį pritaikė konservavimo industrijoj. Naudojant lysozimą, sukonservuotas kavieras (ikrai) išsilaiko pusantrų metų visiškai šviežiu. Tuo būdu ir išrišta kaviero konservavimo problema, kuri pirmiau buvo labai nepaprasta, nes kavierą konservuojant reikėjo labai specializuoto darbo — labai kieto su oru sukonservavimo.

Pritaikius lysozimą prie medicinos ir maisto industrijos, Sovietų chemijos industrija jį pradėjo gaminti plačiu mastu ir netrukus kas mėnuo pagamins po 100 litrų.

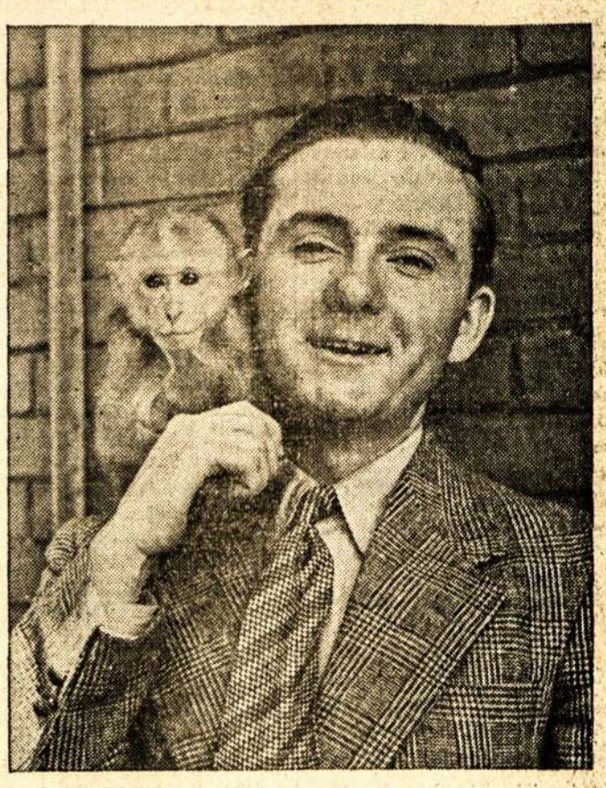

Robert Musk, ottawietis, kurs atliko 50,000 mylių kelionę. Jis užbaigęs aukštąją mokyklą, pora metų atgal į šią kelionę išplaukęs pirmiausia perplaukė Atlantą, paskui apvažinėjo Europą, Vidužemio jūras. Iš Afrikos nuvyko Azijon ir aplankė Persiją, Tibetą ir Burmą. Paskui leidosi namo. Ant jo peties tupi jauna bezdžionaitė, kurią jis prisipratinęs visą laiką veziojosi su savim, o ant galo parsivežė namo.

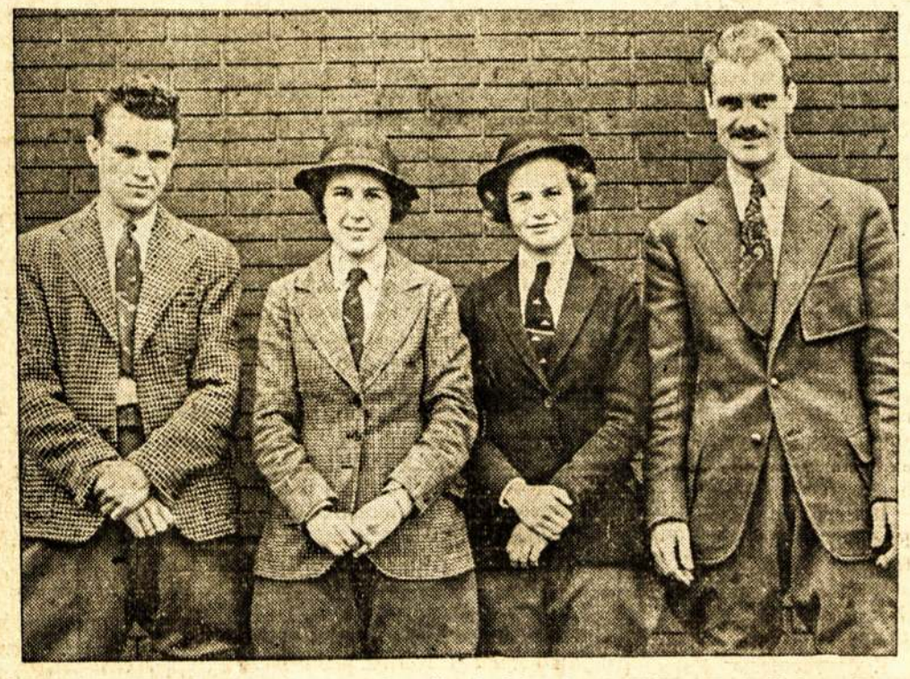

Kenneth, Evelyn, Ruth ir Belford Rowe, laimėję 6 pirmas, 5 antras, 3 trečias ir 3 ketvirtas dovanas laike 8-tos Ottawos Valley Hunt Clubo arklių parodos.

PENKI VYRAI IŠPLAUKĖ Į 24,000 MYLIŲ KELIONĘ

Seatle. — Su 38 pėdų ilgio laiveliu, F. Kellems vadovybėje, šeši vyrai pradėjo 24,000 mylių kelionę į šiaurę. Su jais vyksta ir F. Kellems duktė.

Kelionėje mano išbūti 18 mėnesių. Jie apart atlikimo istorinės kelionės, tyrinėjimo šiaurės dar žada ieškoti ir 1937 metais dingusių Sovietų lakūnų.

Karo Belaisviai Žūsta Prie Užtvankos Statybos

Užpakalyje Kirin kalnų, Mandžiūrijos teritorijoj, kur plati Sungari upė pradeda ilgą savo kelionę į rytus, pamažu auga didžiausios Azijoje hidroelektrinės stoties pastatas.

Prieš aštuoniolika mėnesių japonai su kinų jėgomis pradėjo statyti milžinšką užtvanką, ties kuria elektros generatoriai, 800,000 arklių pajėgos pradės veikti tiktai 1941 metais.

Kada ši didžiulė užtvanka bus užbaigta ir anksčiau jos pastatyta kitos penkios jėgos stotys, japonai sako, šioji statyba bus didžiausiu pasaulyje hidroelekros projektu.

Prie statybos darbų japonai suvežė nemažiau 10 tūkstančių žmonių, daugiausiai karo belaisvių, kurie dieną ir naktį sprogdina uolas, kasa žemes ir ruošia mašineriją. Nežiūrint, kad temperatūra būna žemiau nulio ar siaučia tropiški karščiai, darbas eina pilnu tempu. Kas trys dienos prie šių darbų žūna vienas kinų kūlis. Iki šio laiko jų žuvo jau virš 50.

Visas hidroelektros stoties ko priverstino darbo, Japonijai projektas, neskaitant milžiniškainuos apie 33 milijonus.

NIKOLAI OSTROVSKY

Iš Rusų Kalbos Vertė **PETRAS**

KAIP UŽSIGRŪDĖ PLIENAS

ROMANAS

(Tąsa)

Jurgio atvažiavimas žymiai pablogino vidujinius šeimynos santykius. Jurgis, negalvodamas, perėjo tėvo pusėn ir drauge su priešsovietiniai nusistačiusia savo žmonos šeimyna užvedė griovimo darbą, bandydamas, kas ten nebūtų,išginti iš namų Korčaginą ir atplėšti nuo jo Tają.

Dviems savaitėms praslinkus po Jurgio atvažiavimo Lelė gavo darbą viename iš artimiausių rajonų. Ji tenais išvažiavo su motina ir sūnum, o Korčaginas su Taja persikėlė į tolimą pajūrinį miestelį.

* * * *

Retai Artiomas gaudavo nuo brolio laiškus, bet dienomis, kada rasdavo ant stalo miesto soviete pilką voką su pažįstamu kampuotu rankraščiu, prarasdavo paprastą ramumą, skaitydamas jo puslapius. Ir dabar atidarydamas voką pamanė:

"Ech, Povilai, Povilai! Jeigu gyventumėm arčiau viens kito, man būtų labai reikalingi tavo patarimai".

Artiomai, noriu papasakoti tau apie pergyventą laiką. Apart tavęs, aš rodos, tokių laiškų niekam nerašau. Tu mane žinai ir kiekvieną žodį supranti. Gyvenimas tęsiasi kovos fronte už svei katą.

Gaunu smūgį po smūgio. Tik ką spėju pasikelti ant kojų po vieno, kaip naujas begailestingesnis už pirmąjį užgula ant manęs. Pats baisumas yra tame, kad aš bejėgis priešintis. Atsisakė klausyti kairioji ranka. Tai buvo gana sunku, bet paskui ją tą patį padarė kojos, ir aš dabar su vargu galiu nueiti nuo lovos prie stalo. Bet juk tas, tikriausiai, dar neviskas. Ką atneš man rytojus — nežinia. Iš kambario aš daugiau nebeišeinu ir tiktai per langą žiūriu į banguojančią jūrą. Ar begali būti dar klaikesnė tragedija, kada fizinis pajėgumas atsisako tarnauti bolševiko kūnui ir širdžiai, jo valiai nesulaikomai besiveržiant prie darbo, pas jus, veikiančią armiją, einančią pirmyn visu frontu, tenais, kur skleidžiasi geležinė šturmano lavina.

Aš dar tikiu, kad sugrįšiu į rikiuotę, kad atakuojančiose kolonose pasirodys ir mano durtuvas. Man negalima netikėti, aš neturiu teisės. Dešimtis metų partijoj ir komsomole išauklėjo mane mokėti priešintis, ir pasakyti vado žodžiai atsiliepė ir manyje: "Nėra tokių tvirtovių, kurių bolševikai nepaimtų".

Mano dabartinis gyvenimas — tai mokslas. Knygos, knygos ir dar sykį knygos. Padaryta daug, Artiomai. Padėjau pamatus sukūrimui dailiosios klasiškos literatūros. Užbaigiau ir išlaikiau pirmo kurso kvotimus komunistiniam universitete. Vakarais — ratelis su partiniu jaunimu. Ryšiai su praktiniu organizacijos darbu eina per šiuos draugus. Paskiau Taja, jos pirmynžanga, na, ir meilė. Gyvenam mes su ja draugingai. Mūsų ekonomija paprasta ir nesudėtinga — trysdešimt du rubliai mano pensijos ir Tajos uždarbis. Į partiją Taja eina mano keliais: tarnavo namų tarnaite, dabar indų plovėja valgykloj (šiame miestuke nėra pramonės).

Šiandieną Taja triumfuojančiai parodė man pirmą delegatinę moterų grupės kortelę. Del jos yra nepaprastas kartono gabalėlis. Aš seku joje gimstantį naują žmogų ir pagelbėju, kiek išgaliu, toje srityje. Ateis laikas, kada darbininkų kolektyvas nuspręs jos formiruotę. Pakol mes čionais, ji eina vieninteliai galimu keliu.

Du sykiu buvo atvažiavus Tajos motina, nejučiomis traukia Tają atgal, į gyvenimą, sukurtą iš mažmožių, paskandintą siauriam asmeniškume. Aš stengiausi pertikrinti Albiną tame, kad jos dienų tamsa neprivalo kristi šešėliu ant dukters kelio. Bet viskas pasirodė neįmanoma. Jaučiu, kad motina kada nors atsistos skersai dukters kelio į naują gyvenimą ir kad susikirtimo su ja nebus galima išvengti.

Spaudžiu ranką. Tavo Povilas

* * * *

Gyvenimas ėjo po senovei. Taja dirbo, Korčaginas mokinosi. Nesuspėjo jis pradėti grupėj darbą, kaip nejučiomis atslinko nauja nelaimė. Paralyžius galutinai atėmė jam kojas. Dabar jam beliko paklusni tiktai dešinioji ranka. Iki kraujo jis sukramtė lūpas, kada po betikslių bandymų jis persitikrino, kad vaikštinėti nebegali. Taja vyriškai slėpė savo nusiminimą ir bejėgumą jam pagelbėti. O jis kalbėjo nusikaltusiai šypsodamas:

—Mums, Tajyte, priseina su tavim išsiskirti. Tą aš šiandieną apgalvosiu kaip reikia.

Ji nedavė jam kalbėti. Sunku buvo sulaikyti verksmus. Verkė graudžiomis ašaromis prispaudus prie Povilo krūtinės galvą.

Artiomas sužinojęs apie naują brolio nelaimę, parašė motinai, ir motina, metus viską, atvažiavo pas jį. Pradėjo gyventi tryjuose. Senelė su Taja sugyveno draugiškai.

Korčaginas tęsė mokslą.

Viename drėgnos žiemos vakare, Taja atnešė naujieną apie pirmą savo pergalę — knygutę miesto sovieto nario. Nuo to laiko Korčaginas pradėjo ją retai bematyti.

Iš sanatorijos valgyklos, kurioje ji dirbo, Taja ėjo į moterų grupę, į miesto sovietą ir grįždavo į namus vėlai vakare nuvargusi, bet pilna įspūdžių.

Artinos diena jos priėmimo į partijos kandidatus. Ji rengėsi prie jos su jaudrumu. Bet tuo laiku ištiko nelaimė. Liga dirbo savo darbą. Ugnia nepakenčiamo skausmo užsidegė dešinioji Korčagino akis, nuo jos persimetė įdegimas ir į kairiąją. Ir pirmą kartą gyvenime Povilas suprato kas yra aklumas — tamsiu muslinu aptraukė aplink jį viską.

Prieš jį tyliai iškilo baisi kliūtis ir užstojo jam kelią. Nebuvo rubežių Tajos ir motinos nuliūdimui, o jis su šaltu ramumu nusprendė:

"Reikalinga palaukti. Jeigu tikrenybėj nebėra galimybės eiti pirmyn, jeigu viską, kas padaryta sugrįžimui į darbą, aklumas išbraukė ir grįžti į rykiuotę nebėra galimybės — reikalinga užbaigti".

Korčaginas parašė draugams. Nuo jų atėjo laiškai raginanti laikytis tvirtai ir tęsti kovą.

Tose sunkiose del jo dienose Taja, neapsakomai džiaugsmingai, pranešė:

—Povilai, aš partijos kandidatas.

Ir Povilas, klausydamas jos pasakojimo, kaip priėmė grupė į savo eiles naują draugę, prisiminė savo pirmuosius partinius žingsnius.

—Taip, drauge Korčagina, mes su tavim sudarom komfrakciją, — pasakė jis, spausdamas jai ranką.

Sekančią dieną jis parašė laišką rajkomo sekretoriui su prašymu užeiti pas jį. Vakare prie namo sustojo purvais aptaškytas automobilis ir Valmeris, senyvas latvis, apaugęs barzda nuo smakro iki ausų, kratė Korčaginui ranką.

—Na, kaip gyvuoji? O kodel taip netvarkiai užsilaikai? Kelkis, mes tave tuojaus į ūkį pasiųsim, — ir jis nusijuokė.

Rajkomo sekretorius praleido pas Korčaginą dvi valandas, net užmiršo apie tai, kad pas jį yra vakarinis pasitarimas. Latvis vaikštinėjo po kambarį, klausydamas jautrios Korčagino kalbos, ir, ant galo, pasakė:

—Mesk tu kalbėti apie grupę. Tau atilsėti reikalinga, o paskiau ir apie akis paaiškės. Galbūt, dar neviskas prapuolė. Ar nenuvažiuoti tau į Maskvą, a? Tu pagalvok . . .

Korčaginas jį pertraukė:

—Man reikalingi žmonės, drauge Valmeri, gyvi žmonės! Aš vienumoj nepergyvensiu. Dabar daugiau ne bile kada pirmiau jie reikalingi. Duok čionais jaunimą, kuris žalesnis. Jis pas tave kaimuose kairėn linksta, į komuną — jiems kolchoze ankštu. Juk jeigu jų neprižiūrėsi, ieškos progos išlysti pirmyn iš grandinės. Aš pats toks buvau,

Valmeris sustojo.

—Iš kur tu apie tą sužinojai? Juk tiktai šiandieną iš rajono atvežė tą žinią.

Korčaginas nusišypsojo.

—Gal būt, prisimeni mano žmoną? Vakar ją į partijos kandidatus priėmė. Ji papasakojo.

—O, Korčagina, indų plovėja? Tai ji tavo žmona? Cha, o aš ir nežinojau! — Ir, biškutį pagalvojęs, Valmeris tekštelėjo su ranka sau per kaktą. — Štai ką mes tau prisiųsim — Bersenievą Levą. Geresnio draugo negali būti. Jūs pagal savo būdus viens į kitą labai panašūs. Apart kitko, jis tau ir radiją padarys, jis profesorius pagal radijo dalis. Aš, supranti, pas jį dažnai iki dviejų valandų nakties prasėdžiu su ausinėmis. Žmona net jau pradėjo mane įtarti: kur tu, girdi, senas velnias, naktimis valkiotis pradėjai?

Korčaginas šypsodamas paklausė jį:

—Kas toks Besenievas?

Valmeris perstojo vaikštinėti, atsisėdo ant kėdės ir papasakojo:

—Besenievas pas mus notaras, bet jis toks notaras, kaip kad aš boletnikas. Dar neseniai Levas buvo gana įžymus darbininkas. Revoliuciniam judėjime — nuo dvyliktų metų, partijoj — nuo Spalio. Pilietiniam kare jis buvo vedėju revoliucinio tribunolo Antrosios raitelių armijos; prosino baltąsias uteles.

(Bus daugiau).

Lietuvoje

SKLANDYTOJAI DIRBA

Kaunas. — Birželio 18 dieną sklandytojas Gysas su sklandytuvu "Biržietis" buvo lėktuvo išvilktas į Kauno padanges. Tuo metu ties Kaunu pasirodė audros debesys. Jais pasinaudodamas sklandytojas Gysas nusklandė ligi Jurbarko, sklandytuvu padarydamas apie 70 kilometrų kelią.

Panašų žygį sklandytuvu atliko ir Karvelis. Jis taip pat pasinaudodamas audros debesimis nuosavu sklandytuvu "Vanagas" nusklandė apie 60 kilometrų ir nutupė prie Vilkaviškio.

PERKŪNO AUKOS PROVINCIJOJ

Kaunas. — Iš provincijos ateina žinių, kad birželio 18 dieną siautusi audra ir žaibas žmonėms pridarė nemaža nuostolių.

Audra išlaužė daug medžių, sužalojo sodus, nudraskė stogus, išvartė tvoras ir taip toliau. Kai kur perkūnas pareikalavo ir žmonių aukų.

Antai, Jonavos valsčiuj, Naujasodžių kaime žaibas padegė Povilo Kuzmicko daržinę ir jį patį, tuo metų daržinėj miegojusį, užmušė. Daržinė visai sudegė.

Lapių valsčiuj, Padenkės kaime žaibas trenkė į vieną tvartą, kuriame buvo uždaryta 5 kiaulės, 3 arkliai, veršis. Visi gyvuliai užmušti, o daržinė sudegė.

Didelį šposą žaibas padarė Vievio apylinkėje, netoli ežero. Čia vienoje grįčioje leido laiką visa šeima. Netikėtai į grįčią pro langą įsirito žaibo kamuolys ir išvartė visus šeimos narius. Viena mergaitė buvo net žemėmis apkasta, antra šiaip primušta. Už stalo sėdėjo pats šeimininkas ir rūkė pypkę. Žaibas pypkę sudaužė, o pats rūkytojas išliko sveikas, tik labai išsigando.

Pypkės savininkas labai gailisi žaibo sudaužytos pypkės, nes ją palikęs jam jo tėvas; pypkė esanti nuo prancūzmečio laikų.

Grįčią žaibas padegė. Atbėgę kaimynai iš degančios grįčios išnešė sąmonės netekusias mergaites. Viena mergaitė atsigavo o antroji ne.

VAILOKAIČIAI NUSIPIRKO GAVRONSKIO DVARĄ

Vilkaviškis. — Arti miesto yra gražus Paežerių dvaras, ant ežero kranto. Dvaro savininkė Ona Komaraitė — Gavronskienė dabar tą dvarą su 25 hektarais pušyno pardavė už 204,000 litų Jonui ir Aleksandrai Vailokaičiam.

Prieš žemės reformą Gavronskienė valdė 2,325 margus, ant kurių stovėjo dvaras ir du palivarkai. Žemės reforma jai paliko tik 80 hektarų su trobesiais, o vėliau dar grąžino 25 hektarus miško.

TAUTININKŲ PIRMININKAI VIS DAR TEBEDARO SUVAŽIAVIMUS

Šakiai. — Nors tautininkai pasižadėjo savo organizaciją uždaryti, tačiau birželio 4 dieną Šakiuose įvyko tautininkų sąjungos apylinkių pirmininkų suvažiavimas, kuriame pranešimą padarė apylinkės pirmininkas Namikas ir apskrities viršininkas. Pranešimo turinys buvo įdomus, nes nesutinka su skelbiamomis mintimis.

Naumiesčio atstovas nusiskundė, kad atsiradę tokių tautininkų, kurie giriasi dabar galį nevaržomi skaityti "Lietuvos Žinias".

Daugelis nemano mokėti paskirto kažkokiems reikalams mokesčio ir ta proga žada išstoti iš tautininkų partijos.

VĖL KAUNO APSKRITIES VIRŠININKO ĮSAKYMAS

Kaunas. — Kauno apskrities viršininkas, pasirėmęs nepaprastojo meto įstatymu, paskelbė įsakymą, draudžiantį kelti gandus, įžeidžiančius ir žeminčius valdžią, valdžios organus ir jų atstovus.

Taip pat uždraudė sambūrius, demonstracijas, streikus arba lokautus ir kitokius viešose vietose neramumus. Įsakė kad kievienas asmuo, policijos reikalaujamas, turi pasišalinti iš bet kurio susirinkimo, pramogos, eisenos, demonstracijos, sambūrio, bei kitokio susitelkimo ar viešos vietos.

Eisenos ir viešieji susirinkimai negali būti daromi be apskrities viršininko leidimo. Leidimai gali būti duodami tiktai organizacijoms. Uždraudė laikyti neįregistruotus ir neturinčius asmens dokumentų asmenis.

Nusižengusieji įsakymui bus baudžiami piniginė bauda ligi 2,500 litų arba areštu ligi 3 mėnesių, arba kartu abiem bausmėmis.

Apskrities viršininko įsakymas byloja, kad daug asmenų nepasitenkinę valdžia, daug nepalankiai atsiliepia apie valdininkus, todel uždraudė apie juos kalbėti.

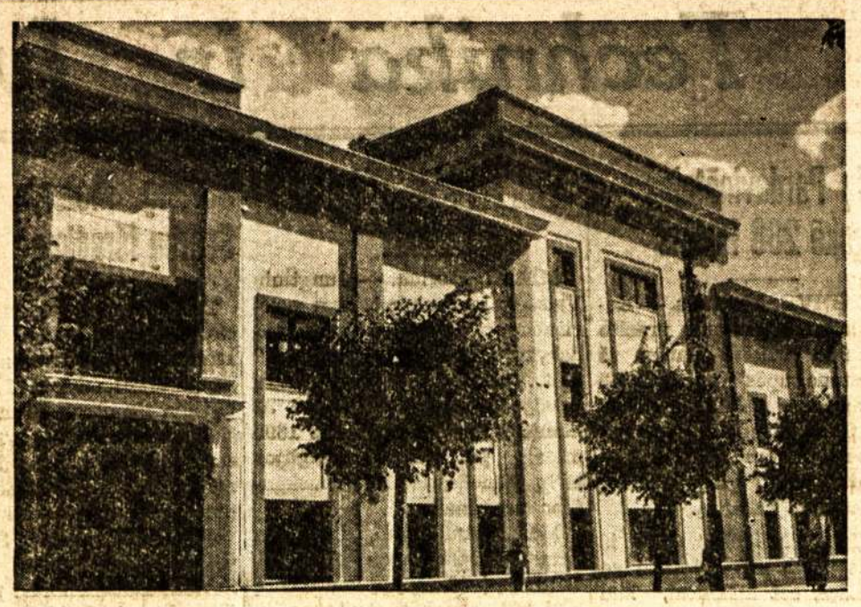

Birželio 17 d. dienraštis "Lietuvos Žinios" minėjo savo 30 metų sukaktį ir išleido 6,000-jį numerį. Vaizdelyje "Varpo" bendrovės namai Kaune, kur "Lietuvos Žinios" leidžiamos.

PERKŪNIJA DZŪKIJOJE

Alytus. — Birželio 17 dieną Dzūkijoje siautė smarkus lietus su perkūnija. Skraičionių kaime, Butrimonių valsčiuje sudegino Sakalausko Povilo klojimą. Mikalavo kaime, Daugų valsčiuje sudegino Kavolyno Miko gyvenamą namą. Buriškių kaime, Butrimonių valsčiuje sudegino Raklevičienės tvartą ir svirną. Dvarčionių kaime, Daugų valsčiuje uždegė Truncės gyvenamą namą, užmušė šeimininkę ir pritrenkė vaiką. Užubalių kaime, Alytaus valsčiuje sudegino Eidukyno trobesius. Udrijos mokytojo Plekštaičio laukuose užmušė karvę. Junonių kaime Alytaus valsčiuje sudegino vieno ūkininko klojimą, o Jackonių kaime sudegino Stausko klojimą. Butrimonių kaime, Alytaus valsčiuje vėjas sugriovė klojimą, o Rumbonių bažnytkaimyje žaibas užmušė kiaulę su paršais, bet tvarto nepadegė.

Tokia smarkia ir taiklia perkūnija Dzūkijos gyventojai stebisi, nes net seni žmonės neatmena, kad tas pats debesis tiek daug išdaigų padarytų.

ATVYKUS DEGANČIO NAMO GESINTI UGNIAGESIUS PASITIKO KUOLAIS

Nemakščiai. — Aną dieną Masalių kaime, trys kilometrai nuo Nemakščių miestelio, Raseinių apskrityje, kilo gaisras. Gaisro gesinti buvo iškviesta Nemakščių ugniagesių komanda.

Nors ugniagesiai į gaisro vietą atvyko per 15-20 minučių, tačiau vietiniai žmonės pasipriešino, kad ugniagesiai gaisrą gesintų.

Kadangi ugniagesiai vis delto mėgino gaisrą gesinti, tai tarp ugniagesių ir žmonių kilo muštynės. Žmonės ugniagesius puolė kuolais ir kai kuriuos nesunkiai sužalojo.

Kol muštynės buvo baigtos, trobesys visai sudegė. Ugniagesių darbui priešinosi viršaitis ir jo žmona. Policija tuo reikalu padarė kvotą ir perduoda bylą apskrities viršininkui, kad 6-7 asmenis nubaustų kaip triukšmadarius.

ŠAULIŲ SĄJUNGOS DVIDEIMTMEČIO SUKAKTIES ŠVENTĖ

Kaunas. — Birželio 22 dieną Kaune prasidėjo Lietuvos Šaulių Sąjungos 20-mečio sukakties šventė, kuri tęsėsi iki birželio 25 dienos. Ta proga Kaunas buvo gausiai pasipuošęs tautinėmis vėliavomis ir visur buvo pilna uniformuotų šaulių, kurių buvę apie 20,000.

Šventės proga atsibuvo šaulių šaudymo rungtynės, sporto varžyba, lengvoji atletika, gimnastika, tautiniai šokiai, masiniai pratimai. Birželio 24 dieną vakare prie Nežinomojo kareivio kapo atsibuvo iškilmingas žuvusiųjų už laisvę pagerbimas ir ginkluotų šaulių iškilmingas maršas. Bendroj dainų dienoj mišriam jungtiniam chore dalyvavo apie pustrečio tūkstančio šaulių.

STATYS PENKTĄ TILTĄ

Kaunas. — Šiuo metu ties Kaunu yra keturi tiltai: inž. Vileišio vardo tiltas per Nerį, Vytauto Didžiojo vardo, Geležinkelio arba Žaliasis ir Panemunės tiltai per Nemuną. Penktą tiltą numatoma statyti per Nerį ties Eiguliais. Tiltas bus di delis, gelžbetoninis. Kelių valdyba jau paskelbė konkursą šio tilto projektui paruošti.

KARŠTA TEMPERATŪRA LIETUVOJE

Kaunas. — Maždaug nuo 15 birželio visoje Lietuvoje pradėjo tęstis dideli karščiai. Temperatūra pavėsyje kasdien svyravo nuo 30 iki 35 laipsnių Celcijaus. Kadangi karts nuo karto užėjo ir šilto lietaus, tai pasėliai, kurie iš pavasario buvo kiek pageltę, visiškai pasitaisė ir ūkininkai tikisi gerų metų. Audros ir tanki perkūnija krašte pridarė daug nuostolių, ir ne vienoje vietoje užmušė gyvulių ir net žmonių.

LIETUVIŲ GIMNAZIJOJE ĮRENGTI SMOGININKŲ KURSAI

Klaipėda. — Buvusios Vytauto Didžiojo gimnazijos mokinių bendrabučio patalpose, Paupyje įrengti vokiečių darbo fronto partijos kursai.

Visame Klaipėdos krašte kaimuose stambesniems ūkiams paskirti prievaizdos — pirmininkai, kurie prižiūri ūkininkus ir kontroliuoja kiek ir ko pasėta ir kaip vedamas ūkis.

Klaipėdos krašte pradėjo veikti kiaulių mokesčiai. Už kiekvieną piaunamą kiaulę Vokietijoje mokama mokesčių po 8 markes, bet klaipėdiškiams tas įstatymas kol kas sušvelnintas. Jie už kiaulės piovimą turi mokėti po 4 markes.

Klaipėdos mėsininkams įsakyta į savaitę piauti tik po vieną kiaulę ir mėsą pardavinėti pagal korteles.

DARBO TALKA STATYS DARBĖNŲ — ŠVENTOSIOS GELEŽINKELĮ

Kaunas. — Sąryšyje su Darbo talkos ruošiamais 1939 metų darbais, į Šventosios uostą iš Kauno buvo nuvykusi speciali komisija, kuri vietoje apžiūrėjo būsimo geležinkelio Darbėnai — Šventoji kelią.

Anksčiau buvo nusistatyta, kad Darbo talka pajūryje vykdys Palangos — Šventosios plento statybos darbus, tačiau komisija priėjo išvados, kad atsižvelgiant į Šventosios uosto galimybes, uostui būtų naudinga pirmiausia turėti geležinkelį. Savanoriško Darbo talkos būdu geležinkelio statybos darbus būtų galima patogiau pradėti nuo Šventosios uosto iki Palangos — Liepojos vieškelio.

NUŠOVĖ ROMAINIŲ SANATORIJOS DIREKTORIŲ

Kaunas. — Birželio 13 dieną tūlas Glotas keliais revolverio šūviais sunkiai sužalojo tos sanatorijos ir Kauno žydų ligninės direktorių daktarą Galachą.

Tą pačią dieną buvo padaryta operacija ir tikėtasi dr. Galacho gyvybę išgelbėti, bet trečią dieną po sužalojimo įvyko krizė ir po dienos ligonis mirė.

Galachą šovęs Glotas prieš kelis metus gydėsi toj sanatorijoj ir paskui gavo joje tarnybą, bet pagaliau buvo atleistas. Už atleidimą grąsino sanatorijos administracijai ir už tai atkeršijo.

Kaunas. — Lenkijoj užpirktas miškas jau reguliariai pradėjo Nemunu ir Nerimi plaukti Kaunan. Nerim sieliai Kauną pasiekė kiek pirmiau, o Nemunu pirma sielių partija pro Merkinę Kauną pasiekė tik birželio 19 dieną.

Selių plukdytojai — dzūkai, nuo Merkinės ir Panerių labai patenkinti, kad po ilgų metų gauna darbo ir galės uždirbti apie 30 tūkstančių litų.

KIEK SUŠELPTA KLAIPĖDOS KRAŠTO PABĖGĖLIŲ

Kaunas. — Turimomis žiniomis, iki šiol klaipėdiškiams pabėgėliams surinkta 110.000 Lt. Aukos dar vis tebeplaukia, ypač iš provincijos ir iš Lietuvių kolonijų užsieniuose. Pagal surinktus duomenis, visoje Lietuvoje priglausta tiek klaipėdiškių: vyrų 5.206, moterų 5.025 ir vaikų 3.019. Iš viso pabėgėlių skaičiaus galinčių dirbti buvo 4.019 žmonių. Piniginių pašalpų buvo suteikta 1.700 pabėgėlių, kuriems sušelpti išleista 42.880 Lt. Kaune įsteigtuose keturiuose punktuose buvo suteikta prieglauda ir maistas 1.500 pabėgė-

Tilžė. — Birželio 7 d. Lietuvių Mokyklų Draugijos reikalų vedėjas, mokyklos patarėjas Martynas Purvinas ir mokytojas J. Užpurvis iš Klaipėdos lietuviško veikimo reikalais buvo nuvykę į Gumbinę pas Valdžios prezidentą. Keletą valandų užtrukusioje konferencijoje pirmoje eilėje buvo iškelti mokyklų reikalai, nes, atsiradus nemažam skaičiui vaikų, norinčių eiti į lietuviškas mokyklas, kaip tik šis klausimas Klaipėdos lietuviams ir kelia nemažo susirūpinimo. Derybos galėsiančios užtrukti dar kurį laiką. Klaipėdos lietuvių delegacija rengiasi vykti ir į Karaliaučių pas vyriaus. prezidentą Kochą, tačiau dar nėra žinoma, kada ji bus priimta.

Klaipėda. — "Pienocentras" šiomis dienomis uždarė savo valgyklą ir 3 krautuves, kurias turėjo Klaipėdoje. Žinią apie "Pienocentro" pasitraukimą iš Klaipėdos klaipėdiečiai sutiko su nusiminimu, nes "Pienocentre" dar galima buvo gauti vis rečiau Klaipėdoje matomų ir gaunamų pieno produktų .

Kaunas. — Birželio 11d. Kauno aerodrome įvyko Lietuvos karo aviacijos 20 metų sukakties minėjimas — šventė su didele programa, kurios pažiūrėti susirinko apie 40.000 žmonių. Mūsų laikūnai parodė publikai įvairių šiurpių momentų iš kariškų pratimų ir aukštojo pilotažo. Buvo demonstruojama priešo pozicijų puolimas iš oro, priešlėktuvinių pabūklų veikla, atginant miestą nuo priešų, kautynės ore su priešo lėktuvų padegimais ir šokimu parašiutais ir kt. Šventės pelną mūsų karo aviacija paskyrė Ginklų Fondui.

Drauge, ar jau atsinaujinai pasibaigusią prenumeratą?

Lietuvių Literatūros Draugijos Kanados Veikiančio Komiteto Sekret. Raportas

L.L.D. Kanados Kuopų A tstovų Trečiam Suvažiavimui, Birželio 10-11 d., 1939 m. Montreal, Quebec, Canada

(Pabaiga)

Abejonės, ar suaukotieji ginklai bus naudojami tiems tikslams, kuriems keliami, turi nykti, nes jų buvimas kenkia Lietuvos nepriklausomybei. Mes remdami Ginklų Fondą talkininkaujame Lietuvos nepriklausomybės gynimo šalininkams, Lietuvos liaudžiai, su vilčia, kad ji budriau stovės Lietuvos nepriklausomybės sargyboje ir seks jos priešus, o susekus su jais atsiskaitys. Mes tikimė, kad Lietuvos liaudis daugiau nebeleis fašistiniams grobikams mėsinėti Lietuvą. Jei jai nevadovaus dabartinė Lietuvos valdžia, tai ji pati organizuos tokią vadovybę, kuri tikrai gintų Lietuvos nepriklausomybę. Viena Lietuvos liaudis nepajėgs pati apsiginti, bet mes tvirtai tikimė, kad kitos demokratinės ir antiagresinės valsybės ar jų blokas, kviečiamas Lietuvos žmonių, padės apginti Lietuvos nepriklasomybę.

Mes su Lietuvos liaudžia; mes už gynimą Lietuvos nepriklausomybės; mes už veikimą, kad Lietuvos vyriausybė tartųsi su antiagresinėmis valstybėmis del apgynimo Lietuvos; mes už atsteigimą demokratijos Lietuvoje, už paliuosavimą visų politinių antifašistų kalinių, mes už veikimą del pagerinimo ekonominės padėties Lietuvos liaudžiai.

Mes už nepriklausomą, laisvą ir laimingą mūsų tėvynę Lietuvą.

Žodis Kanados Veikiančio Komiteto Reikalais

Apie 1935-1936 metais ėjusio pareigas Kanados Veikiančio Komitetą veikimą man sunkiau ką nors pranešti. Tiek paminėtina, kad jo veikimas daug kentėjo, ne todel, kad jame buvo trūkumas veiklių draugų-ių, bet todel, kad draugai-ės nebeturėjo laiko įdėti darbo į KVK pareigų atlikinėjimą. Atsakomingi draugai-ės už KVK veikimą buvo pilnai užsiėmę darbais prie "Liaudies Balso" ar kitais atsakomingais ir neatidėliotinais darbais.

1937 metų pabaigoj perrinkus naują KVK ir jį perkėlus į Montrealą, KVK susitiko su kaip kuriais svarbesniais uždaviniais, kaip tai: organizuoti maršrūtą, į kurį turėjo išvykti trejetai mėnesių laiko organizacinis veikėjas. Tuo laikotarpiu ačiū drg. P. Matulaitytei, J. Čeponiui ir kitiems KVK nariams, KVK darbas buvo atliktas, mano manymu, labai gerai.

Dabar KVK veikimas kiek kenčia, tai greičiausia todėl, kad stoka prityrimo centriniam darbe KVK sekretoriui, t. y. man ir kt. (reakcija).

Bet nežiūrint to, esamu laiku palaikomi organizaciniai ryšiai su visuomis Kanadoje gyvuojančiomis kuopomis.

Kuopų valdyboms, nariams-ėms, o ypatingai draugams-ėms atsakomingiems už palaikymą organizacinių ryšių su KVK, komiteto vardu ir nuo savęs reiškiu nuoširdžiausią padėką. Ateityje, tikimės, mums įgijus daugiau organizacinio prityrimo ir draugams-ėms dar nuoširdžiau pasiaukojant palaikymui ryšių su KVK, mūsų veikimas žymiai pagerės .

Šio suvažiavimo proga, draugai ir draugės delegatai-ės, pageidauju ir prašau, kad visas KVK ar jo sekretoriaus padarytas klaidas, jei yra, prasikaltimus, apsileidimus, pastabas, kritiką ir visa tą kas jūsų manymu reiktų iškelti, kritikuoti ar organizaciniai pabausti, prašau kelti. Jeigu tarp kolonijų draugų-ių yra nepasitenkinimų mūsų veikimu, tai labai prašomi ir juos iškelti. Tas viskas ateityje tarnaus išvengimui klaidų ir prisidės prie KVK veikimo gerinimo.

Jei randasi kokių pageidavimų iš kuopų, kad būtų daromi koki pakeitimai KVK veikime, k. t. finansinių jo apyskaitų kuopoms davime, tai prašome kelti diskusijose. Tarsimės ir galimai, bei reikalingai keisime.

KVK veikime administracinių reikalų padengimo fondas stovi silpnai. Į jį gaunamos po 5 centus nuo nario metinės duoklės, kurias ir ne visi nariai sumoka, nepadengia visų KVK vedamų administracinių reikalų. Ligi šiol dar nereikėjo imti iš kitų fondų, bet ateityje, matomai, reiks po kelis desėtkus dolerių paimti iš Organizacinio Fondo.

KVK veikimą planuojame per posėdžius, kurių naujas KVK jau turėjome keturiolika. Finansinės apyskaitos eina per sekretoriaus ir iždininko rankas. Jas kontroliuoja KVK išrinkta revizijos komisija iš trijų narių. Ji kas pusmetis padaro reviziją KVK sekretoriaus vedamose knygose ir paruošia kuopoms finansinės apyskaitos ir kontrolės raportus

Mūsų Organizacijos Kuopų Atstovų Suvažiavimai

Jau trečias suvažiavimas vyksta. Suvažiavimai organizacijai svarbūs ir būtini. Bet tokiu būdu vedant jų suorganizavimą, jie kaip kurioms kuopoms yra didelė sunkenybė. Ypatingai toms kuopoms ar rajonams, kurių delegatams teko atlikti tūkstančius mylių kelionės ir pernešti po pusšimtinę ar net ir šimtinę dolerių išlaidų vien už kelionės bilietus. Jų dalyvavimas šiame suvažiavime yra ne tik pačių delegatų milžiniškas pasiaukavimas laiku, ir energija, bet ir tų kolonijų visų draugų-ių duosnus ekonominis rėmimas delegato.

Pereitame suvažiavime turėjome skaitlingesnę delegaciją iš Centralinės ir Vakarinės Kanados, bet su apgailestavimu tenka minėti tas faktas, kad nė vienas iš tų draugų nesugrįžo į savo koloniją, kurią atstovavo. Tas įvyko ne iš blogos valios, bet del ekonominių trūkumų. Šiame suvažiavime dalyvaujanti trečio ir ketvirto rajono delegatai aprūpinti ir kelione atgal, kas reiškia, kad suvažiavime įgytieji prityrimai bus perduoti ten kur reikia.

Ateityje, panašus suvažiavimų sušaukimo metodas nebus galimas vartoti. Sekantiems suvažiavimams turėsime ruoštis ne per kelis mėnesius, bet per ištisus kelis metus. Ypatingai suvažiavimo išlaidoms fondų sukėlimas turės būti vedamas per visą tarp - suvažiaviminį laikotarpį. Šiuo būdu keliant fondą suvažiavimo ekonominė našta kris ne ant atskirų organizacijų, bet ant visų Kanados kuopų narių proporcingai ir jos sunkumas nebus tiek jaučiamas.

Šis suvažiavimas turėtume padaryti tarimą, kuriuo vaduojantis būtų keliamas suvažiavimo fondas.

Auginkime ir Tvirtinkime Mūsų Organizaciją

Baigiant raportą, kurį, tikiu, rūpestingai perleisite per diskusijas, dar tenka mesti žvilgsnis į auginimą mūsų organizacijos Kanadoje. Mums visiems žinoma, kad dar tik dešimta dalis Kanados lietuvių priklauso mūsų organizacijai. Tas reiškia, kad LLD augimui Kanadoje dirva yra plati. Dar yra eilė lietuvių kolonijų, kur galėtų būti suorganizuotos, nors ir nedidelės, LLD kuopos. Taipgi pavienių narių rekrūtavimui dar labai mažai žygių daryta.

Didžiosios Kanados lietuvių kolonijos turi rimčiau susirūpinti LLD paaugimu nariais. Sekančios poros metų laikotarpyje pirmo rajono kuopos turėtų paauginti savo organizaciją su 150 narių; Antro rajono kuopos su 125 nariais; Trečio rajono kuopos su 40 narių ir Ketvirto rajono kuopos su 30 narių. Jei minėtais skaičiais rajonų narių skaičių padidintume, tai už poros metų Kanadoje būtų LLD 1,000 narių.

Naujų narių rekrūtavimas iš kiekvieno LLD nario-ės reikalauja pasiaukavimo, daugiau asmeninės atsakomybės, organizacijos ir jos narių autoriteto išlaikymo, galimo draugiško patarnavimo n e organizuotiems darbo žmonėms jų privačio gyvenimo reikaluose ir kt.

Auginkime organizaciją nariais-ėmis, patys auklėkimės būti sumanesniais, prasilavinusiais, kultūringesniais, daugiau pasiaukojančiais del darbo žmonių reikalų gynimo. Mūsų obalsis: Už kultūrinimą Kanados lietuvių, už progresą, už laisvesnį, gražesnį ir laimingesnį gyvenimą visiems darbo žmonėms.

Montreal, Que., Canada
Birželio 9 d. 1939 metais.

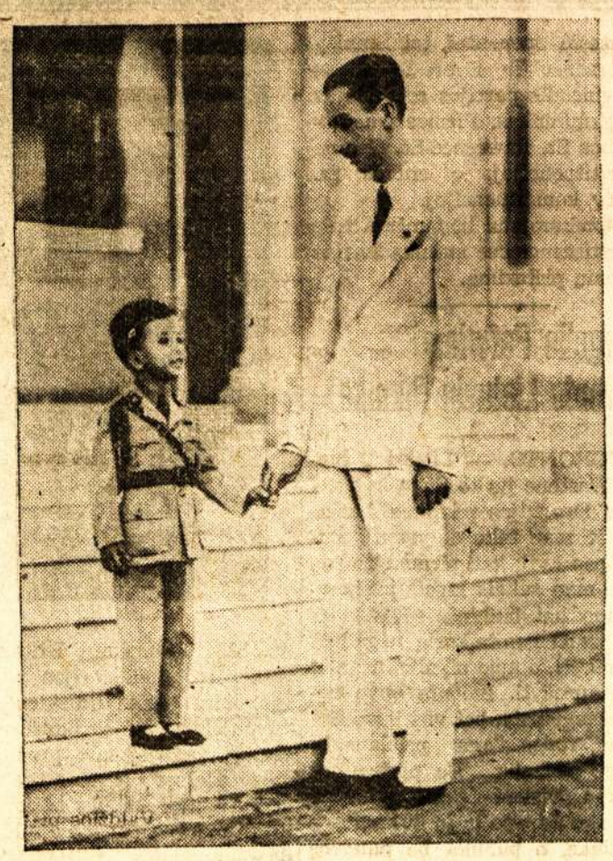

Jo didenybė karalius Feisas II (kairėj) skaitomas jauniausiu monarcu pasaulyje, nes jam tik keturi metai amžiaus. Čia jis matomas kariškoj uniformoj, kartu su savo dėde, prie karališko palociaus Bagdade.

LIETUVIŲ LITERATŪROS DRAUGIJOS REIKALAI

Naujų Narių Vajuje LLD 139 kp. Coleman, Alta., Laimėjo Raudoną Vėliavą

LLD naujų narių rekrūtavimo vajus Kanadoje pasibaigė su birželio 10 d., su suvažiavimo data. Vajus praėjo silpnokai. Tik vienuolika kuopų gavo naujų narių. LLD 139 kp., Coleman, Alta., ir 18 kp., Edmonton, Alta,. savo nusistatytus planus vajui išpildė. Colemaniečiai savo kvotą išpildė 175 nuošimčių, o edmontaniečiai 110 nuošimčių. Tuo būdu **139 kp., Coleman, Alta, laimėjo LLD Kanados Veikiančio Komiteto 1938 metais paruoštą Raudoną Istorinę Vėliavą.** Kitos kuopos gavo naujų narių sekančiai:

15 kp., Fort William, Ont.	2
18 kp., Edmonton, Alta	11
21 kp., Windsor, Ont.	1
47 kp., Montreal, Que.	7
69 kp., Lethbridge, Alta	3
95 kp., Kapuskasing, Ont.	2
120 kp., Hillcrest, Alta	2
130 kp., Weston, Ont.	1
137 kp., Montreal, Que.	8
139 kp., Coleman, Alta	7
162 kp., Toronto, Ont.	10
Viso	54

Net septynios Kanados kuopos vajų baigė be jokių vajaus rezultatų. Tiesa, kaip kurios kuopos buvo anksčiau pranešusios, kad yra gavę kiek daugiau, negu čia minima naujų narių, bet kadangi K. V. Komitetui neprisiuntė dar ir ligi šiol, tai jie neįskaitomi į vajaus pasekmes.

LLD 139 kuopai, kaipo LLD Kanados kuopų 1939 metų vajaus čampionui, Raudona Istorinė Vėliava bus pasiųsta netolimoje ateityje su vėliavoje įrašytu kuopos vardu.

Veikime ir remkime veikimą, už paliuosavimą priešfašistinių kalinių, už demokratiją ir už Lietuvos nepriklausomybę.

LLD Kanados Veikiantis Komitetas reiškiame nuoširdžiausią pagarbą ir padėką visiems LLD Kanados kuopų nariams-ėms, kurie vienokiu ar kitokiu būdu prisidėjo prie pasekmingo pravedimo naujų narių rekrūtavimo vajaus.

O tiems draugams-ėms, kurie šiame vajuje išėjo be jokių pasekmių, siunčiame bendrą prašymą ateityje daugiau atkreipti domę į atlikimą būtinų organizacijos narių pareigų.

Prašome Paremti Lietuvos Liaudį Kovoje už Išlaisvinimą Priešfašistinių Kalinių ir Demokratijos Atsteigimą

LLD K.V.K., žinodamas, kad kiekvienoj mūsų kuopoj yra gauta po blanką aukų parinkimui del Liet. Kom. Partijos parėmimo, prašome pasidarbuoti parenkant aukų. Tai labai svarbu del šių dienų Lietuvos liaudies gerovės. Taipgi dar yra daugelis kuopų, kurios nepasiuntusios savo reikalavimų Lietuvos valdžiai, kad ji paliuosuotų politinius priešfašistinius kalinius ir eitų prie demokratijos atsteigimo Lietuvoje.

Vien diskusijomis, remti ar ne ginklų fondą, nieko neatsieksime. Kaip kur net einama prie tarpusavinio susipykimo. Ar negeriau eiti prie darbo; prie parėmimo Lietuvos Kom. Partijos, prie veikimo už paliuosavimą priešfašistinių kalinių, už atsteigimą demokratijos Lietuvoje. Neleiskime kilti abejonėm, kad diskusuojame todel, kad nereiktų veikti.

Ispanijos Kovotojų Parėmimo Reikalais

Ačiū draugams-ėms aldiečiams ir rėmėjams, LLD K.V.K. turėjome galimybės paremti su $20 Francijos stovyklose laikomus Ispanijos respublikos gynėjus, lietuvius. Jie per laiškus dėkoja kanadiečiams už paramą ir aprašo savo vargingą gyvenimą, kartu rodo nepaprastą ryžtingumą ateities kovoms.

Draugai-ės, kuriems ekonomija pavelija, labai prašome paremti mūsų draugus kovotojus. Neleiskime, kad jie po pergyventų baisių kovų prieš fašizmą dabar badmiriautų.

Drg. Edv. Zdanausko paliuosavimo iš Franko nelaisvės ir grįžimo pas savuosius daromi žygiai. Kaip greit ir kokių rezultatų susilauksime, teks pranešti kiek vėliau.

Organizacinio Fondo Vajus

Jau virš mėnesio prabėgo, kaip eina Organizacinio Fondo sukėlimo vajus. Kaip pranešimai per s[illegible]dą ir laiškais rodo, tai kaip k[illegible] kuopos ir pavieniai draug[illegible] į Organizacinį Fondą jau [illegible]ėlę po dolerį kitą.

Kanados [illegible]antis Komitetas labai pra[illegible] pasistengti prisiųsti sukeltu[illegible]ingus, kas organizaciniai lab[illegible]arbu. Kuopų sekretoriai pra[illegible]ni priimti domėn virš keliamus [illegible]atsišaukimus.

K. K.
LLD KVK Sekretorius,
P. O. Station "D," Box 44,
Montreal, Que.

Finansinė Apyskaita

LLD Kanados Kuopų Atstovų Trečio Suvažiavimo Įvykusio Birželio 10-11 d. 1939 m. Montreale

PAJAMOS:

Aukos Suvažiavimui

1. LLD 18 kp., Edmonton, Alta.,	$2.00
2. LLD 217 kp., Winnipeg, Man.,	$3.00
3. Winnipego Moterų Organizacija	$2.00
4. LLD 47 kp., Montreal, Que.	$10.00
5. LLD 137 kp., Montreal, Que.	$15.00
6. Drg. M. M. Mašnickas	$2.00
7. LLD 95 kp., Kapuskasing, Ont.	$6.00
8. LLD 96 kp., Sudbury, Ont.	$6.00
9. LLD 130 kp., Weston, Ont.	$3.00
10. Edmontono Lietuvių Moterų Komitetas paaukavo del Klaipėdos krašto nukentėjusių šelpimo	$5.00
Viso Pajamų	$54.00

IŠLAIDOS

1. Nuoma už salę suvažiavimui	$20.00
2. Išmokėta Klaipėdos krašto pabėgėliams šelpti edmontoniečių auka	$5.00
3. Delegatų palaikymui laike suvažiavimo	$15.35
4. Smulkios išlaidos (telegr. telef. ir kt.)	$1.60
Viso Išlaidų	$41.95

Likusieji $12.05 pervesti į LLD Kanados Veikiančio Komiteto fondą, iš kurio buvo daromos išlaidos suvažiavimo priruošimo reikalams.

LLD Kanados Veikiantis Kom...

Miss Elizabeth Marvin, 32 metų amžiaus, iš San Antonio, Tex., kuri liepos 17 dieną apsives su Douglas Corrigan, $900 orlaiviu nuskridusiu į Airiją. Liepos 17 dieną sukanka metai nuo jo kelionės per Atlantą.

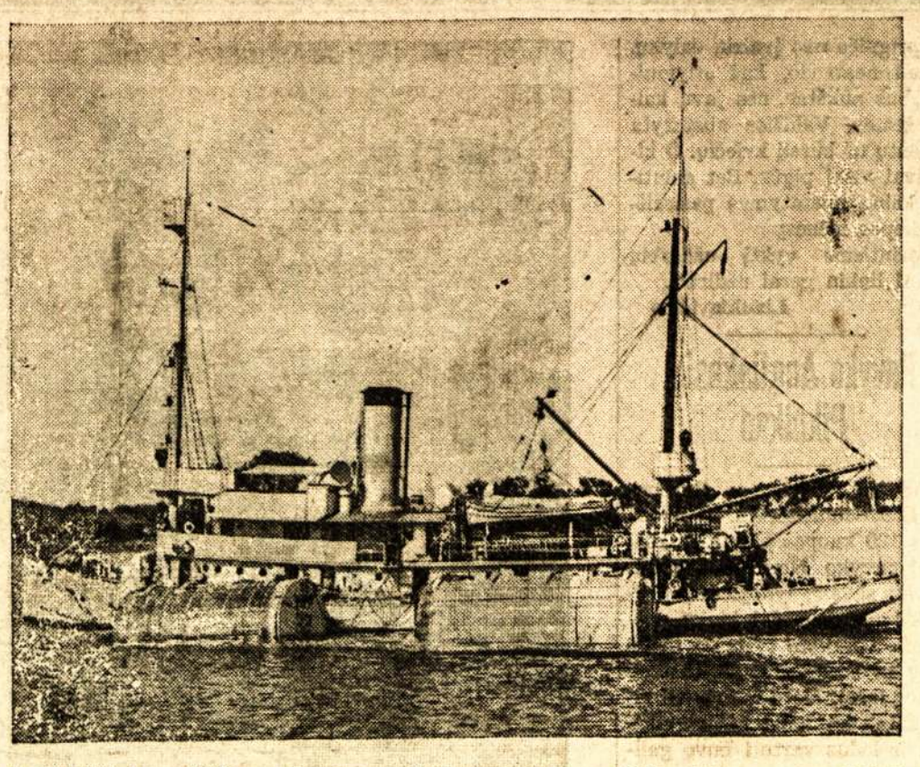

Suvienytų Valstijų laivas "Wandank" matomas su 2 pantunais, galinčiais pakelti po 81 toną, pasirengęs išplaukti pas nuskendusį submariną Squalus ir pradėti kelimo darbą. Laivo iškėlimui bus panaudoti 7 pantunai.

Kaip Kas iš Montrealo

Jei Negirdėjote Apie Didelį Atsitikimą, Tai Štai Jis

Kadangi pereitą pirmadienį berniūkštis, važiavęs su dviračiu, autobuso buvo nustumtas nuo vieškelio, tai istorija tiek prasiskleidė, kad antradienį apie pietus buvo raportuojama, būk buso nelaimėje 26 žmonės užmušti ir autobusas randasi pažemyj (a) St. Francis ežere, (b) Soulanges kanale, (c) Two Mountais ežere, (d) North River, ir (e) pagaliau visose grabėse, kokios tik randasi rytinėj Kanadoj.

Tokia fantastiška istorija vis augo. Raportai ėjo į Montrealą ne iš tuzino, bet iš penkių tuzinų vietų ir po kelis kart. Žinia augo, kaip sniego galka paleista pakalnėn.

Montreale atatinkamom įstaigom imant tyrinėti kiekvieną ilgos distancijos šaukimą apie "ištiktą nelaimę," pasiekta fakto, kad nei vienas žmogus nėra miręs, nei vienas žmogus nėra sužeistas, nei vienas autobusas nėra prapuolęs, kad ten nėra autobuso Soulanges kanale, ar bile kokiam vandeny ir kad ta žinia tik šiaip sau prasiskleidė degančio parako greitumu.

Tuo pačiu laiku provincijoj jokių nelaimingų atsitikimų rekordų, kiek tai liečia autobusus.

Sąryšyj su tuo atsitikimu "The Montreal Daily Star" ofisas be perstojimo buvo šaukiamas telefonu, kad dirbančios merginos prie sujungimo telefono (switch-board girls) sušilusios dirbo, ir kiekvienas kuris telefonavo, tai buvo tik jo paties nugirstas gandas.

Pagaliau galutinai išaiškinta tos nelaimės gandas. Tai buvo niekas daugiau, kaip tik tas, kad tas berniukštis su dviračiu autobuso buvo nustumtas nuo vieškelio, pirmadinį po pietų.

Naudojimas Vandens Montreale Arti Normalumo

Nors oras šiais metais toli gražu nėra toks šiltas kaip pereitais metais, bet montrealiečiai sunaudoja maždaug tokį kiekį vandens, kaip ir pereitais metais apie šį laiką, t. y. veik po 100 galionų vandens ant kiekvieno žmogaus, gyvenančio Montreale, kaip paduoda vandens tiekimo departamento statistika.

Iš viso 1938 m. Montreale vandens išpupuota 45,450,000,000 galionų per 12 mėnesių. Šiais metais iki galo birželio mėnesio sunaudota vandens 22,892,572,080 galionų, palyginant su 23,274,409,000 sunaudoto vandens galionų per pirmus šešis mėnesius pereitais metais.

Žemiausias rekordas per pirmuosius šešis mėnesius pereitais metais buvo birželio 26 d., su 109,230,000 galionų. Minimumas šiais metais buvo birželio 25 d., kada buvo išpumpuota 105,580,000 galionų vandens.

Šiais metais kasdien buvo sunaudojama visam Montreale po 127,180,956 galionų vandens. Pereitais metais kasdien buvo sunaudota po 128,133,837 galionus vandens.

Prasideda Maudymosi Sezonas

Šiais metais iki liepos mėnesio pradžios Montreale, galima sakyti, niekas nesimaudė, nes kaip vanduo, taip oras buvo šaltas. Dabar kiek sušilus žmonės pradeda važiuoti į maudynes. Visa nelaimė tik tame, kad montrealiečiai, ypač darbininkai, neturi gerų maudynių. Pusė bėdos, kurie turi savo mašinas ir gali išvažiuoti kur nors toliau pasimaudyti.

Dauguma Montrealo gyventojų maudosi St. Lawrence-Ottawa upėje, Ville Lasalle. Maudynės prastos: akmenuotos, vanduo nešvarus. Miesto ponai nesirūpina maudynių pagerinimu. Priešingai, su pasidarbavimu "dvasiškų ganytojų", dar daro varžymus naudotis ir šiomis maudynėmis ir ta apylinke, kur darbo žmonėms lengviausiai prieinama pasiekti.

Dzūkų Ainis

Sakoma, kad Anglijos karalienė Elizabeta nepaprastai apsidžiaugus, kuomet jos dukterys laimėjo plaukimo kontestą Plaukiojimo Kliube, Londone. Dovanas laimėtojams įteikė pati karalienė, kaip ir paveikslas parodo. Kunigaikštytės kliube mokinasi plaukiojimo

Sūnų ir Dukterų Draugijos Suvažiavimui Besiartinant

Sūnų ir Dukterų Draugijos suvažiavimas atsibus 2 ir 3 dienomis rugsėjo (September), 1939 metais, 6 Denison Ave., Toronte. Iki suvažiavimo jau nebepilni du mėnesiai, tad laikas nebeilgas ir turėtų būt ruošiamasi visu smarkumu. Kuopos turėtų pradėt rinkt delegatus jau liepos mėnesio susirinkimuose, nes labai dažnai atsitinka, kad vienam susirinkime, del tam tikrų priežasčių, delegatai neišrenkami. Mintyj turime didžąsias kuopas, bet yra pakankamai trūkumų ir mažesnėse kuopose. Tad susidūrus su panašiais trūkumais bus proga juos pataisyti sekančio mėnesio susirinkime. Delegatai renkami sulig konstitucijos: nuo 15 gero stovio narių renkamas vienas delegatas. Kuopų valdybos prašomos pranešti kiek galima anksčiau, kiek iš jūsų kuopų siunčiama delegatų ir koki.

Naujo Centro Komiteto Rinkimų Pasekmės

Iš pirmos kuopos pakviesta trijų narių balsam skaityti komisija, patikrinus iš kuopų gautas blankas atrado tvarkoj. Čia talpinami visi kandidatai ir kiek gavo balsų.

Į Pirmininkus

J. Kevėža	179
V. Kirvela	24
M. Dobrovolskis	42

Į Vicepirmininkus

W. Folertas	65
Matas Guoba	118
J. Petravičius	42

Į Sekretorius

K. Narusevičius	181
M. Dervinis	20
V. Jusaitis	44

Į Kontrolės Komisiją

J. Barčas	143
J. Shinkūnas	160
E. Skinulis	27
J. Berškys	81
W. Marcinkevičius	61
A. Kavoliūnas	49
S. Ragauskas	20
M. Paužienė	93
J. Drazdys	29

Sulyg daugumos balsų į Sūnų ir Dukterų Kanados Lietuvių Savitarpinės Pašalpos Draugijos Centro Pildomąjį Komitetą išrinkti šie asmenys:

J. Kevėža, pirmininku.
Matas Guoba, vicepirmininku
K. Narusevičius, sekretorium
Motiejus Guoba, iždininku
J. Shinkūnas, kontrolierium
J. Barčas, kontrolierium
M. Paužienė, kontrolierium

Draugai J. Berškys, W. Marcinkevičius, A. Kavoliūnas ir J. Drazdys lieka alternatais.

Balsų skaitymo komisija:

A. M. Margelis
B. Grusas
A. Vaitkus

K. Narusevičius
SDKLSPD CK Sekretor.

Demokratijos Galėtų Hitlerį Išvyti, Sako Vokietijos Ministeris

CARLOTTESVILLE, Va. — William Sollman, per tryliką metų buvęs Vokietijos reichstago narys ir vidaus reikalų ministeris kanclerio Stresmano laikais, Virginijos universitetui nurodė, kad jeigu Didžiosios Britanijos, Francijos, Rusijos ir Jungtinių Valstijų valstybininkai panaudotų gudrią politiką, tai Hitlerio rėžimą iš Vokietijos išvytų kaip bematant.

Jis nurodė, kad naziai visam pasaulyj sunaikino laisvą pinigų mainų sistemą, atkirto Vokietijos ekonominės ir finansinės sistemos ryšius nuo kitų šalių finansų sistemos ir ekonomijos ir to pasekmėje išvystė barterio sistemą. O šioji sistema taikingos kooperacijos ir lygių teisių palaikymui netarnauja. Kita, naziai nesiekia taikingos kooperacijos ir lygių teisių su pietrytinėmis šalimis, o nori pavergti tas šalis, kad pasidarius stipria ateinančio karo laiku, kad nazių priešai negalėtų užblokaduoti Vokietijos. Na, o jeigu minėtos valstybės pradėtų veikti kartu, nepaduotų nazių rėžimui mažųjų tautų, nazių rėžimas žlugtų per kelis metus, nes daugelis Vokietijos visuomenininkų yra įsitikinę, jog nazių rėžimas Vokietiją veda ne į didesnę pasaulio jėgą, bet į katastrofą, nurodė buvęs Vokietijos ministeris.

ATMETĖ JAUNUOLIŲ REGIMENTACIJOS PLANĄ

OTTAWA. — Kanados darbo ministeris Norman Rogers praeitą penktadienį Kanados korpuso asociacijos sumymą, siūlantį pasiųsti Kanados jaunuolius į taip vadinamas "mankštos kempes, atmetė ir paskelbė, kad tą sumanymą valdžia pasmerkė.

Netiesioginai ministeris nurodė, kad tą planą atmetė prispirta darbininkų ir jaunuolių opozicijos. Apie tai pareiškė sekančiai: "Kanados žmonės dar nerodo noro pasiduoti 'visokiam darbui' už regimentacijos kainą." Girdi, plano schema, kuri būtų kainavusi šaliai apie 50 milijonų dolerių, draustina.

IŠVOGĖ DINAMITĄ

BELLEVILLE, N.S. — Arti Thomasburgo provincialė policija surado tris dėžes dinamito. Vėliau patirta, kad tas dinamitas nakčia buvo išvogtas iš Stringer and Beatty Co. sandėlių, iš kur vagys išvogė 78 gabalus dinamito,

Pranešimai

Delhi, Ontario

Liaudies Balso Piknikas

Sūnų ir Dukterų Kanados Lietuvių Savitarpinės Pašalpos Draugijos šešta kuopa rengia didelį pikniką Liaudies Balso naudai.

Piknikas įvyks liepos 23 dieną ant Jono Liutkaus (Liutkevičiaus) farmos, prie pat 19-tojo vieškelio, tarp Tillsonburg ir Eden miestelių.

Apie vietos gražumą, kurioje įvyks piknikas, nereikia nei kalbėti, nes reiktų gerai išlavintos rankos, kad aprašius vazdo puikumą. Atvažiuokite — persitikrinkite.

Bus pilnai įrengtas bufetas ir grajis gera muzika. Jeigu ištiktų lietus, bus galima šokti daržinėj, kuri pusėtinai patogi.

Tad visos plačios apylinkės lietuviai, taip pat ir iš kitų kolonijų bei Jungtinių Valstijų rengkitės atvykti į šį pikniką. Tuomi paremsite mūsų mylimą vienintėlį Kanados lietuvių laikraštį, o kurie dar nematėte, pamatysite, kaip lietuviai augina tabaką ir kaip jis žydi įvairiaspalviais žiedais. Taipgi pasisvečiuosite ir pamatysite daug ko naujo.

Kviečiame visus atsilankyti, šis piknikas bus šiemet paskutinis tabako augintojų kolonijoje.

Rengėjai

Kokie Bus Uždarbiai Prie Javų Suėmimo

AUSTIN, Man. — Artinantis vasaros darbų sezonui, daugelis lietuvių gyvenančių rytinėse provincijose, įdomaujasi sezoniniais Vakarų Kanados darbais. Kiekvienais metais daugumas jų važiuoja į vakarų lygumas ieškoti darbo ir užsidirbti keletą dolerių del ilgų žiemų laiko. Taigi, aš, kaipo tos "laimingos kviečių žemės" gyventojas, suteiksiu nors trumpą informaciją apie šių metų derlių, nes jis surištas su darbo gavimu. Manau, kad kai kurie draugai pasinaudos tomis informacijomis.

Šios vasaros derlius, atrodo, bus gana geras visose trijose Vakarų provincijose, nes birželio mėnesį lietaus buvo pakankamai. Net ir išdegintas pietines Saskačewano provincijos dalis lietus gerai išmaudė. Iš apylinkių žinių, atrodo bus neblogas derlius.

Užsėti dideli plotai, nes sėjos laikas buvo palankus, taigi darbo bus nemažai.

Darbininkams svarbiausia, kiek mokės už dienos darbą? To, žinoma, negaliu pasakyti, nes prigulės nuo įvairių dalykų. Tačiau neatrodo, kad atlyginimas bus aukštas, nes javų kainos žemos. Valdžios nustatyta 70 centų už bušelį kviečių. O kiti javai visai pigūs. Bet galutinas kainų nustatymas pasireiškia liepos mėnesį.

Norintiems vykti uždarbių ieškoti linkiu gerai uždirbti.

Liaukiavičius

Pavyko Angliakasių Piknikas

Hillcrest, Alta. — Surengtas Lietuvių Literatūros Draugijos 120 kuopos piknikas labai gerai pavyko. Nors prieš pikniką visą savaitę lynojo ir rengėjams įvarė nemažai kinkų drebėjimo, bet kaip tyčia tą dieną mūsų apylinkėj nupuolė tik keli lietaus lašai. Nors ir nebuvo visai šilta, bet visgi šaltus gėrimus ir ledus vartoti buvo galima.

Piknike dalyvavo ir mūsų kai mynai colmaniečiai, kaip dideli taip ir maži. Žodžiu, viso 139 kuopa mus parėmė darbais ir finansiniai. Už tai colmaniečiams tariame nuoširdų ačiū ir pasižadame jų neužmiršti. Taipgi piknike dalyvavo keletas draugų ir draugių iš Michael apylinkės.

Pikniko dalyviai, kurių tarpe buvo įvairių tautų žmonių, nesnaudė, o linksminosi prie visokių pamarginimų.

Keletas mūsų kuopos draugų ir draugių paaukojo gana gražių daiktų laimėjimams. Draugė O. Raškevičienė iškepė dailų tortą, kuris davė draugijai gražaus pelno, o kaip kam ir nuostolio. Apie jo skonį galima paklausti draugės M. Gurkšnienės, nes ji buvo jo laimėtoja. Draugė Zdanauskienė paaukavo staltiesę, Matjošaičiai kitokių daiktų. Selentas didelį gardų sūrį, o draugė M. Grinienė nupaišė Hitlerio snukį, į kurį nekurie pataikydami bole gavo dovannas ir padarė juoko.

Draugas P. Daukšys buvo įsitaisęs žuvavimo baseiną, kuris buvo gana juokingas ir pritraukiantis dalyvius.

Žodžiu piknikas buvo gana įvairus ir visiems patiko. Publika pageidauja, kad būtų daugiau tokių piknikų. Gryno pelno liko 35 doleriai, už kuriuos mūsų kuopa įsitaisys stalus, suolus ir kitus reikalingus daiktus.

Piknike dalyvavusiems draugams ir draugėms tariame nuoširdų ačiū.

Rengėjai

BELLEVILLE, N.S. — Agrikultūros departamentas apskaičiuoja, kad šiais metais del gegužės mėnesio šalčių obuolių derlius dviem nuošimčiais bus mažesnis. Kas reiškia apie 65,000 statinių obuolių mažiau.

Britanijos apsigynimo ministeris John Anderson su adm. E. Evans ir E. Gorvers stebi karinius manievrus, kurie kelios dienos atgal pasibaigė

Apleidžiant Rytinę Kanadą

Vadovaujantis įgytais patyrimais Rytinėje Kanadoje tenka padaryti nors dalinas palyginimas darbo žmonių gyvenimo su Vakarinėje Kanadoje gyvenančiais.

Montrealiečių gyvenimo sąlygos yra daug skirtingesnės negu Vakarų Kanadoj gyvenančių lietuvių. Darbo sąlygos nė kiek negersnės kaip Vakarų Kanadoj, bet priešingai, kaip kur dar ir gerokai blogesnės. Darbininkai dirba ilgas valandas ir labai mažai uždirba. Yra daug dirbančių darbininkų savaitiniai. Jie turi dirbti tiek, kiek darbdavys reikalauja, ir gauna tą pačią savaitinę algą.

Organizuotumo svarbą irgi daugelis silpnai įvertina. Nežiūrint Kvebeko provincijoje siaučiančios reakcijos, nekurie Montrealo lietuviai netaip aukštai įvertina organizacijų svarbumą, kaip kad Vakarų Kanadoje gyvenanti lietuviai.

Neorganizuotumo priežastis galima rasti tame, kad didmiesčio gyvenimas su įvairiomis savo prašmatnybėmis: parengimais, išvažiavimais ir šiaip visokiais pasilinksminimais išsemia darbo žmonių liuoslaikius; užbovina ir padeda pamiršti tas skriaudas, kurias tenka pergyventi dirbtuvėse ir atitraukia nuo pagalvojimo apie rytojų.

Darbininkiškos lietuvių organizacijos yra mūsų apšvietos ir politinio bei organizacinio lavinimosi įstaigos. Bet toks didmiesčio gyvenimas negali neatsiliepti ir į organizacijų narius. Pas juos kyla neįvertinimas organizacinio darbo pasidalinimo. Labai dažnai organizacinio darbo naštą sukrauja ant tų draugų-ių, kurie su pasiaukavimu ir net išvargę visuomet apsivertę organizaciniu darbu. Perdaug apkrautieji organizaciniais darbais draugai-ės, ir prie geriausių norų, nebepajėgia jį tinkamai atlikti.

Vakarinės Kanados draugai-ės, gyvenanti ir dirbanti miškų kempėse, mainose, ant gelžkelių ir ūkiuose, daug daugiau jaučia ant savo kailio tą kapitalistinės sistemos botagą. Tiems draugams nėra progos tas patirtas skriaudas laike darbo valandų per liuoslaikį užmiršti — ištrinti iš savo atminties, su švelniais muzikos balsais ar žavinančiais parkų vaizdais. Jie gavę poilsio valandėlę sutinka nuolatinį vienumą, kuris verčia juos daugiau galvoti apie besaikį išnaudijimą ir pergyvenamas skriaudas. Nuolatinis skurdas, beldimasis iš darbo į darbą, bei bedarbio kritiškas gyvenimas juos verčia daugiau galvoti apie gynimą savo teisių, kovoti prieš tokį begailestingą darbininkų ir farmerių išnaudojimą.

Gyvenimas įtikina, kad pavienių kova už pasiliuosavimą iš dvasinės ir ekonominės vergijos yra neįmanoma. Užtai Vakarinės Kanados lietuviai ir labiau brangina vieningumą ir organicijas, kaipo vienintėlį įrankį kovai su tvirtai organizuotu kapitalizmu. Nors ir prie sunkiausių gyvenimo sąlygų, kokiose gyvena prie sezoninių darbų, ir farmeriai, kurie gyvena išsimėtę po plačią Vakarinę Kanadą, imant proporcionaliai, daug didesniu nuošimčiu organizuoti. LLD yra gana tvirta ir yra viena iš populariškiausių organizacijų tarpe lietuvių, kaipo apšvietos, klasinio auklėjimosi organizacija, del dirbančių masių.

Bet nežiūrint visų tų mažų trūkumų, montrealiečiai savo progresyves organizacijas veda labai pavyzdingai.

Apleidžiant Montrealą negaliu pamiršti draugų-ių montrealiečių draugiškumo ir nuoširdumo, kuris man teko pergyventi bebūnant kelias savaites Montreale. Aš čia negalėsiu suminėti visų draugų-ių atskirai, tad visiems bendrai, apleisdamas Montrealą ir leisdamasis į savo "tėvynę" Vakarinę Kanadą, reiškiu nuoširdžiausią proletarišką padėką. Taipgi esu labai dėkingas buvusiems edmontoniečiams drg. Čekaičiams, pas kuriuos man teko pragyventi laike mano buvimo Montreale. Už jūsų svetingumą, nuoširdumą ir draugiškumą jaučiuosi likęs daug skolingas.

S. Karvelis

Kanados Komunistų Part. Rengiasi Rinkimams

TORONTO. — Kanados Komunistų Partija rengiasi didžiausiai federalės valdžios rinkimų kampanijai, kokios neturėjo per savo septynioliką metų gyvavimo, spaudai nurodo Leslie Moris, partijos dominijos rinkimų kampanijai pravesti sekretorius.

Partijos centralinė raštinė jau ruošia brošiūras, atsišaukimus, spaudai straipsnius, rengiasi prie radio kalbų ir kitokių priemonių, kuriomis suteiks visos Kanados gyventojams rinkimines informacijas. Partijos programos centras reikalaus viso Kanados gyvenimo atgaivinimo ir už tą atgaivinimą organizuos visas demokratiškas jėgas, kurios Kanadoj yra jau plačiai pasireiškusios.

"Komunistų Partijos veikmė už demokratišką frontą suksis ne vien apie tas vietas, kur bus nominuoti partijos kandidatai, bet visu smarkumu bus veikiama visose konstituencijose, (kur tik randasi partijos vienetai), už neįleidimą reakcinių kandidatų, o išrinkimą pažangių kandidatų, kalbančių už demokratiškus interesus.

"Tačiau, nežiūrint, kad komunistai kooperuos su visais demokratais, jie nepriklausomai nuo kitų patieks savus pasiūlymus už tautinį atstatymą ir tuo pačiu laiku mobilizuos darbininkų judėjimą už reakcinių kandidatų neprileidimą prie valdžios," nurodė Morris.

Toliau jis nurodė, kad Komunistų Partija savo kandidatus statys sekamose vietose:

Britiškoj Kolumbijoj, East Kootenay konstituencijoj, apimančioj didelę vaisių auginimo ir kasyklų plotą, kandidatuos Fergus McKean, partijos provincinis sekretorius. Albertoj, Vegreville, McLeod ir Red Deer konstituencijose taipgi kandidatuos komunistų kandidatai .Saskačevano provincijoj, Maple Creek konstituencijoj, pakviestas kandidatuot partijos provincialis sekretorius T. G. McManus, o provincialis pirmininkas Walter Wiggins nominuotas MacKenzie konstituencijoj. Šie visi kandidatai ves kovą už tų apylinkių gyvenimo pagerinimą.

Ontarijoj, Hamiltono plieno darbininkai ir vidurinė klasė užkvietė partijos generalį sekretorių Tim Bucką kandidatuoti jų apylinkėj. Tim Buck užkvietimą priėmė. Toronte, Spadina konstituencija, viena iš progresyviškiausių darbininkų tvirtovių, kviečia žymų komunistą kandidatuoti šioj konstituencijoj. Partija ragina kvietimą priimti.

Kvebeko provincijoj, Montreale, kandidatuos du žymiausi Duplesio oponentai, tai Stanley Ryersonas ir Evereste Dube, provincialis partijos sekretorius ir pirmininkas. Pirmasis kandidatuos St. Lawrence-St. George konstituencijoj, o antras St. Mary konstituencijoj.

Nominuojami komunistai tose konstituencipose sutinka karštą žmonių pritarimą.

Singelio Patyrimai Toronto Lietuvių Piknike

TORONTO. — Liepos 2 dieną Westone įvyko Sūnų ir Dukterų Draugijos piknikas, kuriame ir man teko dalyvauti. Turiu pasakyti, kad pirmiausia patiko man žaliais lapais pasipuošę medžiai, laukinės gėlės ir labai graži gamta,kurią negalima atsgėrėti, o apie pikniką negaliu nei aprašyti. Žmonių buvo neperdaugiausia, bet visi buvo linksmi, rodos jiems priklausytų visas pasaulis. Be pertraukos griežė visiem gerai žinomas draugo Sarapo ir jo dukrelių or kestras, o publika be paliovos belė į medžių pavėsyje pastatytos platformos grindis.

Pats svarbiausias mano susidomėjimas buvo, turiu prisipažinti, tai amerikietėmis jaunomis merginomis, kurių buvo keletas. Kaip Toronto, taip ir apylinkės singeliai, kiekvienas gretinomės prie jų, norėdami su jomis praleisti daugiausia laiko, bet per vienas antrą nelabai galėjome prieiti. Mat visi esame vienodo svorio, gerokai pagyventų metelių, tai sunku buvo bent vienam iš visų išsiskirti ir būti čempijonu, nors vienas antram buvome ir nepalankūs.

Pageidaučiau ir kitą kartą būti Toronto lietuvių piknike ir jame matyti jaunų amerikiečių. Norėčiau matyti ir visus tuos singelius, bet nenorėčiau matyti kartu su manim kareiviavusį nuskriaustą kaip šiaučių.

Irgi Šiaučius

Didelė Panika Centralinėje Saloje

TORONTO. — Kadangi pereitą sekmadienį buvo labai šilta, tai apie 24,000 torontiečių nuvyko į Ontarijos ežere esamas salas. Žmonės visą dieną linksminosi, maudėsi, bet pavakario metu staiga užėjo tamsus debesis su stipriu vėju. Žmonės pulkais leidosi prie prieplaukų, bet nedideli laivai nepajėgė paimti visų žmonių.

Didelis susikimšimas buvo centralinės salos prieplaukoje. Kadangi buvo tiktai du policininkai, tai prie laivų besikemšanti minia sulaužė tvoras ir grudosi ant medinės prieplaukos, kuri gręsė sulūžti. Buvo manoma, kad minia daug žmonių sugrūs į ežerą, bet pribuvus daugiau policijos buvo išvengta didelės nelaimės, Tačiau vis delto daugybė moterų išsigando, keletas apalpo ir keletas sužeista. Minios nuraminimui iš pradžių nekurie pradėjo dainuoti himną, bet greitai viskas pakriko ir prasidėjo panika, nes kiekvienas sulytas stengėsi greičiau dasigauti ant laivo. Bet kol juos du laivai išvežė jau buvo po vidurnakčio.

R.

MONTREAL. — Vokiečių Harmonia klubas nu[illegible]ustas užsimokėti $500 ir [illegible]io šlaidas, už tai, kad jis [illegible]žio mėnesį rodė nazių [illegible]andines filmas "Pour [illegible]ite". Bylą nagrinėjo te[illegible] E. Guerin.

Taipat n[illegible]s užsimokėti $50 ir teisr[illegible]das už tai, kad pardavinėd[illegible] bilietus į savo parengim[illegible] nemokėdavęs pasilinksmi[illegible] mokesčių.

Sir A. Robinson, Britanijos transporto ministerijos atstovas, kurs ragina Kanados pramonininkus ir agrikultūristus skelbti Anglijoj savo produkus. Jis atkeliavęs į Kanadą praneša, kad Anglijoj žmonės perka Kalifornijos apelsinus kaip Kanadoje auginamus.

Kur Darbininkai Organizuoti Ten ir Sąlygos Geresnės

HALE, Ont. — Bedirbant keturis metus K. L. C., Kenoroje teko daug sunkumų pergyventi, kurie būtiniausia turėjo būti palengvinti. Bet pasirodo, kad kompanija tų sunkumų nepalengvins, pakol darbininkai susiorganizavę į uniją nepareikalaus.

Šiam pavasariui prašvitus mes keli draugai pasigavę freitą atvažiavome į Obą apylinkę. Šioje apylinkėje kelios kompanijos kerta ir lupa popiermedžius. Palaukus savaitę pavyko gauti darbas Nevygo Timber Co. 57-toje kempėje. Čia sąlygos kiek geresnės. Valgis daug geresnis negu K. L. C. kempėse .Kempės taip pat patogesnės ir švariau užlaikomos. Mes gyvename atskirose lentinėse kempėse po 16-19 darbininkų.

Nevygo Timber Co. yra pasirašius kontraktą su Lumber & Sawmill Workers unija. Tad ir atlygiinimas už darbą yra sulyg unijos nustatymo — už kordą nuluptų popiermalkių gauname po $3.50.

Birželio 29 d. čia buvo atvykęs E. Roopponas, Lumber & Sawmill Workers unijos 2651 lokalo sekretorius, iš Kapuskasingo, Ont. Jis sušaukęs mitingą išaiškino darbininkams, koks skirtumas atlyginime ten, kur yra unijos ir kur jų nėra, arba visai silpnai gyvuoja.

Fort Frances, kur stipriau organizuoti miškų darbininkai, dirba nuo kavalkų: už 8 pėdų ligio 4-8 colių storio rastą gauna po 3 centus: už 8 pėdų ilgio 8-13 colių storio rastą gauna po 6 centus, už storesnius kaip 12 colių gauna po 9 centus.

Iroquois Falls ir Smooth Rock Falls, Abitibi Power & Papar Co. kempėse, kur silpnai gyvuoja unija, tai ir atlyginimas mažesnis. Ten dirbanti nuo kavalkų gauna tik po 3-7 centus už 16 pėdų rąstą, visai neatsižvelgiant į rąstų storumą.

Kalbėtojas baigdamas kalbą kreipėsi į mus ragindamas, kad jeigu kuriems teks kada nors nuvažiuoti į virš minėtus distriktus, darbuotis, kad ir ten sustiprinus unijos veikimą. Iš unijiniai atsilikusių distriktų atžymėjo ir Spruce Falls ir Kapuskasingo distriktus.

Bendrai ragino darbuotis už unijos auginimą nariais, tvirtinimą Lumber & Sawmill Workers unijos.

J. M.

Liaudies Balso skaitytojai jau girdėjote, kad šio mėnesio 15 dieną vakare, Mutual Street Arnoj, Toronte, įvyks didžiulis ukrainų menininkų festivalis. Jame dalyvaus 1,500 muzikantų, dainininkų ir šokikų, iš visos Kanados. Šiame paveiksle matote Reginos ukrainų stygų orkestrą, kuris taipgi dalyvaus. Festivalyje dalyvaus tūkstančiai svečių, įskaitant miesto majorą, aldermanus, taipgi pasižymėjusius muzikus ir dainininkus. Jaučiama, kad svečių bus ir iš Suvienytų Valstijų. Jeigu kam laikas leis, turėtumėt būtinai dalyvauti. Tokio koncerto Torontas greitai neturės. Jis bus nepaprastas.

Tel. E[illegible] 6579 — WA. 8714
BOYKACH & BOYKACH
Real Estate Agental
Parduodame ir išrenduojame namus ir farmas. Iškolektuojame rendas.
Kas turite tų reikalų, kreipkitės pas mus.
Daugeliui lietuvių esame patarnavę.
133 GOREVALE AVE. Ofiso 429 ADELAIDE ST. W., TORONTO

Lit. TSK Knygų Rūmų Knygų Saugykla