PEOPLE'S VOICE
The Lithuanian Twice-weekly Newspaper in Canada, Published by the Lith. Press Association, P. O. Station C., Box 1013, Toronto 3, Ont., Canada.

LIAUDIES BALSAS

Kanados Lietuvių Darbo Žmonių Laikraštis

Visų Šalių Darbininkai, Vienykitės! Jūs Nieko Nepralaimėsit, Tik Retežius. O Išlaimėsit Visą Pasaulį!

Nr. 352 ANTRADIENIS, RUGPIŪČIO (AUGUST) 1, 1939, TORONTO, ONTARIO METAI VIII

JAPONAI PRADEDA VYTI LAUKAN VISUS ANGLUS

Generolas Frankas Įsako Darbininkams Dirbti Po 15 Dienų Be Jokio Atlyginimo

BURGOS, Liepos 31. — Ką reiškia fašizmo režimas, Ispanijos darbo žmonės jau pradeda patirti.

Generolo Franko valdžia išleido patvarkymą, kuris iš kiekvieno dirbti galinčio darbininko nuo 18 iki 50 metų amžiaus reikalauja 15 dienų į metus darbo be atlyginimo.

Tikrenybėje, tai jis atgaivino Viduramžių laikais daugely šalių veikusį įstatymą, kuris reikalavo iš valstiečių "padirbti" po tam tikrą skaičių dienų į metus be jokio atlyginimo.

Kas atsisakys paaukoti valstybei 15 dienų į metus darbą, tas bus baudžiamas nuo $11.00 iki $200.00 ir kalėjimu nuo 1 mėnesio iki 3 mėnesių.

Kiek anksčiau išleisti Franko įstatymai uždraudė streikus, įsteigė valstybės kontroliuojamas unijas ir nustatė algas — po 88 centus į dieną.

JAPONAI SUDREBINTI, KAD AMERIKA NAIKINA SUTARTĮ

TOKIO. — Japonijos valdžia tapo sudrebinta, kad Amerika atšaukė 1911 m. "draugiškumo" — prekybos sutartį su Japonija.

Japonų valdovai supranta, jog po šešių mėnesių Amerika galės daugiau nepraleist ginklų, amunicijos ir abelnai karinių medžiagų Japonijai. O tatai krikdytų Japonijos karo mašiną Kinijoj.

WASHINGTON. — Jungtinių Valstijų iždo ministeris Morgenthau sako, kad šios šalies valdžia svarsto sustabdyti sidabro ir aukso pirkimą ir skardžiai pakelt muitinius mokesčius ant Japonijos tavorų įvežamų parduot į Ameriką.

HONG KONG. — Jungtinės Valstijos užprotestavo prieš japonų daromas kratas Amerikos piliečiams Kantone, Kinijoj.

TOKIO. — Japonijos valdžia grūmoja "atkeršyt" Amerikai už prekybos-draugiškumo sutarties panaikinimą su Japonija.

CHUNGKING, Kinija. — Kinų valdžia labai džiaugiasi, kad Amerika atšaukė draugiškumo-prekybos sutartį su Japonija.

WASHINGTON. — Amerikos valdžia nesutiks pripažint Japonijai viešpatavimą Kinijoj, kaip kad sutiko Anglijos valdovai.

VANDUO UŽSEMĖ IR SUGADINO NAZIŲ FORTIFIKACIJAS

LONDON.—Laikraščio News Cronicle korespondentas Matz praneša, kad ant Francijos rubežiaus statomas garsiausias Lines fortifikacijas netikėtai užsėmė vanduo ir sugadino statomas tvirtoves.

Sąrišy su tuo įvykiu keletas armijos generolų išimta iš tarnybos ir apie 30 fortifikacijas statančių rangovų (kontraktorių) areštuota.

Naziai bandė įvykį užginčyti, bet korespondentas atkartotinai pabrėžė: "Nežiūrint, kad Vokietija sugriovimus užginčyja, aš galiu pažymėti, kad įvykis dar kritiškesnis, negu aš pirmiau pranešiau."

ATSIŠAUKIA AUKOTI KRAUJĄ DEL BŪSIANČIO KARO

LONDON. — Sulyg valdžios patvarkymo sudarytos specialės komisijos atsišaukė į Anglijos žmones, kad jie sutiktų paaukoti kraujo del būsiančio karo sužeistųjų.

Ekspertai apskaičiuoja, kad nuo atakų iš oro apie 10 nuoš. sužeistų reikės papildyti kraujas. Tam reikalui butinai reikalinga 250,000 žmonių sutinkančių aukoti kraujo.

Aukotojais gali būti vyrai ir moterys tarp 10 — 65 metų amžiaus. Juos ligoninėse užregistruoja ir ištiria kraujo tinkamumą.

PRIĖMĖ GRIEŽTUS ĮSTATYMUS PRIEŠ ŠNIPUS

PARYŽIUS, Liepos 30. — Čia priėmė griežtą Kodeksą prieš šnipus, tarnaujančius svetimoms valstybėms. Tai bus griežčiausias įstatymas visoje Francijos respublikos istorijoje.

Įstatyme išvardinta dešimts prasikaltimų, už kuriuos bus baudžiami mirčia. Įstatymas lygiai liečia vietinius ir užsieniečius šnipus.

Dar Vis Nesusitaria Del Netiesioginės Agresijos Klausimo

LONDONAS, Liepos 31. — Derybos tarp Sovietų Sąjungos, iš vienos pusės, ir Anglijos ir Francijos — iš kitos užkliuvo ant netiesioginės agresijos punkto.

Sovietų Sąjunga reikalauja į sutartį įdėti pažymėjimą, kad nazių vadovaujami perversmai bent kurioj iš garantuojamų valstybių, o ypatingai Pabaltijo valstybėse, būtų laikomi netiesiogine agresija ir prieš tai kovojama.

Anglam, žinoma, tas nelabai patinka. Jie norėtų nuo to pasiliuosuoti.

Savo kalboje parlamente Čemberlenas pranešiąs, kad karinė Anglijos misija į Maskvą vyks tikrai, kartu su Francijos misija, apie kurios vykymą Francijos užsienių reikalų ministeris Bonet jau pranešė.

Tuo pačiu laiku eina gandai kad Anglijos valdžia neoficialiais keliais nori patirti, ar negalėtų Lenkija apsieiti be Dancigo. Tą paskelbė Stokholmo laikraštis Anglų valdžia tuos gandus užginčijo.

UŽ 6 MĖNESIŲ KASDIEN IŠLEIS PO 20 ORLAIVIŲ

VICTORIA, B. C. — Čia baigiama statyti orlaivių gamybos įmonė, kuri už šešių mėnesių samdydama 200 darbininkų kasdien išleis po 20 orlaivių.

Įmonę stato Heiculode Aircraft of Canada kompanija.

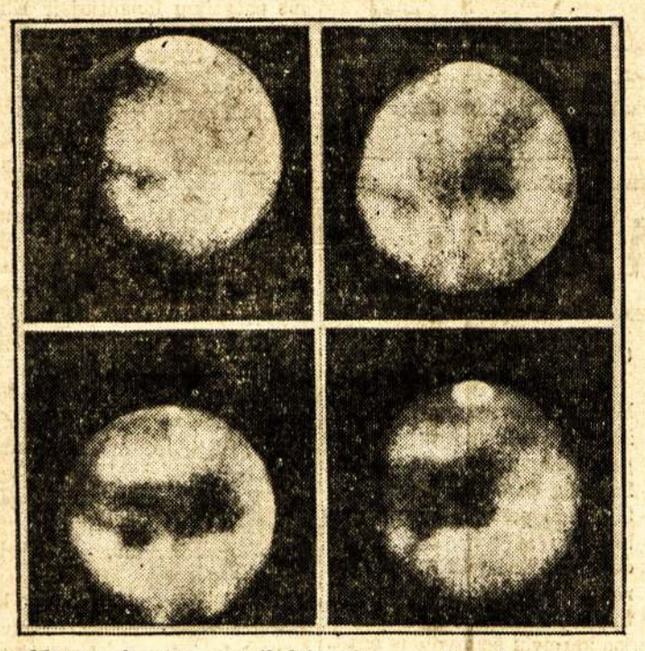

Šie Marso planetos paveikslai parodo, kaip jo paviršius keičiasi. Baltas taškas ant viršaus, kurs tam tikru laiku kuone pranyksta, manoma yra ledai, kurie vasaros laiku ištirpsta. Juodi plėmai gali būti kokie nors augalai, nes jie atsiranda po to, kai pranyksta baltieji plėmai. Šio mėnesio 27 dieną Marsas buvo prisiartinęs prie žemės už 36,030,000 mylių. Mokslininkai darė stropius tyrinėjimus. Vėliau gal paskelbs rezultatus.

Sovietų Sąjunga Pasirengus Dalyvaut Kovoj Sulaikymui Naujo Imperialistinio Karo

MASKVA, Liepos 31. — Vakar dienos Izvestijoj Andriejus A. Ždanovas, rašydamas sąrišy su 25-tom pereito karo sukaktuvėm, nurodo, kad antras imperialistinis karas jau prasidėjo. Agresoriai jau pasigrobė Etiopiją, Austriją, Čekoslovakiją, Klaipėdą, Albaniją, didelę dalį Kinijos, taipgi įsteigė Ispanijoj sau prielankų režimą.

"Antras imperialistinis karas grumoja įvėlimu viso pasaulio," rašo jis.

"Bet bolševikai," nurodo jis, "nebuvo pacifistais 1914-18 metais, tuo labiau nebus tokiais dabar, nes jie yra atsidavę kovotojai už taiką.

"Jie stovi už sudarymą taikos fronto, galinčio sulaikyti tolimesnį fašistinės agresijos vystymąsi," sako jis.

Bet tas frontas, nurodo jis, turi būti be jokių prisidengimų, laisvas nuo "nesikišimo" politikos.

"Bolševikai," sako Ždanovas, "pasirengę bile momentą vadovauti 170,000,000 Sovietų žmonių sudaužymui fašistinių užpuolikų iki paskutinio vyro."

Jis pažymi, kad kapitalistai norėtų antrą imperialistinį karą atsukti prieš Sovietus, bet tas nepavyks, nes socialistinė šalis yra galinga atremti visas pastangas.

JAPONIJA, SUSIKIRTIME SU MONGOLAIS, NETEKO 3,000 KAREIVIŲ

SHANGHAI. — Liepos 27 d., netikėtame Sovietų-Mongolijos susikirtime su Japonais, Japonija neteko 3,000 savo kareivių.

Susikirtimas įvyko tuomet, kada Japonijos karinės jėgos norėjo apsupti Sovietų-Mongolijos kariuomenės dalį. Japonai žygiuodami apsupimo linkme buvo netikėtai Sovietų-Mongolų užpulti ir sunaikinti. Pranešimai sako, kad Japonijos kariuomenė nesuspėjus nė susitvarkyti.

KIEK GIMĖ, APSIVEDĖ IR MIRĖ LAIKE BIRŽELIO MĖN.

OTTAWA. — Dominijos statistikos biuras praneša, kad laike pereito birželio mėnesio Kanadoje užregistruota 7,306 kūdikių gimimai, 3,976 porų apsivedimai ir 4,782 žmonių mirimai.

Rumunijos Komunistų Partija Šaukia Rinkti Demokratinį Parlamentą

BUCHAREST. — Beprisiartinant Rumunijos parlamento rinkimams, Rumunijos Komunistų Partija išleido atsišaukimą, raginantį darbuotis, kad ateinančiuose rinkimuose būtų išrinktas demokratiškas parlamentas. Ligi dabar Rumunijos parlamentas buvo karaliaus Karoliaus II vadovybėje ir pildė vidujinių ir užsieninių reakcionierių bei fašistų užgaidas.

Komunistų partijos atsišaukimas sako: "Statykime demokratinius kandidatus! Išrinkime ištikimus demokratinius elementus! Veskime masinę kovą už prašalinimą karaliaus diktatūros, už įsteigimą demokratinės parlamento valdžios, už demokratines teises. Kovokime prieš tautos persekiojimą, prieš geležinį mus apsupantį lanką, prieš fašistines organizacijas, už apgynimą mūsų paveldėtos teritorijos ir tautos nepriklausomybės. Kovokime už reformas valdžioje, už pašalpas sergantiems miestuose ir kaimuose, už mokyklas biednuomenės veikams, už vaikučių darželius del darbininkų ir valstiečių kūdikių, už stipendijas neturtingiems moksleiviams, už žaidimo vietas del jaunuomenės, prieš aukštas kainas, prieš terorą ir arbitacinį persekiojimą, už žemesnius mokesčius."

Lenkai į Angliją Žiūri Su Nepasitenkinimu

VARŠUVA. — Nutrukimas derybų dėlei paskolos davimo Lenkijai iššaukė didelį lenkuose pyktį, įtarimą ir nepasitikėjimą anglais.

Nors ir atsargiai, kad nedavus pasipiktinimo naziams, vis dėlto beveik visi Lenkijos laikraščiai reiškia nusivylimą. Socialistų laikraštis "Robotnik" pasisako atviriausia. Jo nuomone, Anglijos valdžia neateis Lenkijai į pagalbą atsitikime užpuolimo.

"Dobry Wieczor," 'Czas" ir "Kurjer Poranny" stačiai stato klausimą: "Tai kam Anglija skyrė tą 100 milijonų sterlingų svarų sumą paskolom savo talkininkėm, jeigu dabar neskolina nė kiek Lenkijai?"

Jei Anglija esą tai daro todėl kad priversti Lenkiją nusileisti naziam, tai ji to nesulauks, sako "Dobry Wieczor."

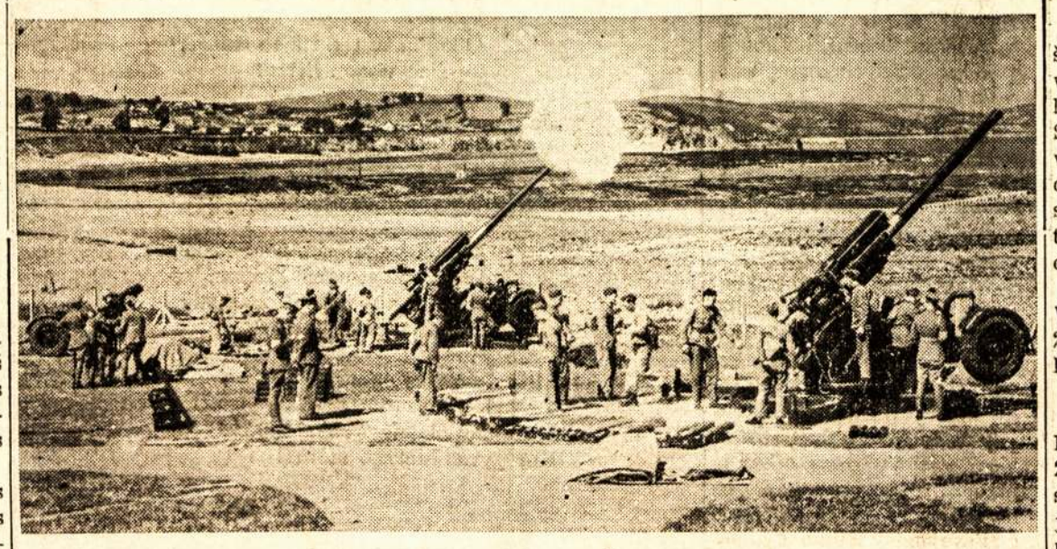

Anglijos priešorlaivinės kanuolės praktikuojamos netoli Watchet, Somerset, kur stovi 51 priešorlaivinis Londono pulkas. Orlaiviai ant ilgų virvių tempia taikinius, o kanuolės šaudo.

Peipingo Policija Įsako Krautuvininkams Išmest Anglų Gamybos Prekes

SHANGHAI, Liepos 31. — Nežiūrint to, kad Anglijos valdžia, galima sakyti, sutiko patenkinti visus Japonijos reikalavimus, japonai pradėjo naują kampaniją prieš anglų prekes šiaurinėj Kinijoj.

Iš Tsinan, Šantungo provincijos, į Tientsiną pribuvę anglai pasakoja, kad tam tikras komitetas visiems anglams pranešęs, jog po 10 rugpiūčio jų gyvybės gali atsidurti į didelį pavojų, kas reiškia įsakymą išsikraustyti.

Japonų laikraščiai Tientsine rašo, kad antibritiškas komitetas Tsangčon mieste, Hopeh provincijoj, įsakė visiems anglų misijonieriams kaip galint greičiau išsikraustyti.

Peipingo policija įsakė visiems krautuvininkams, kad apvalytų krautuves nuo anglų prekių. Ant tvorų ir sienų pasirodė tūkstančiai atsišaukimų, pasmerkiančių anglų įtaką Kinijoj.

Anglų oficialai Šanghajuje rengiasi įteikti japonams protestą prieš įrengimą barikadų ant North Kiangsi kelio, skiriančio anglų sektorių nuo japonų sektoriaus.

Japonų žinių agentūrą kaltina anglus vedime dviveidiškos politikos. Japonų militaristai Peipinge ir Tientsine reikalauja, kad anglai sutiktų ir pinigų klausime. Kitaip tariant, kad anglai palaikytų japonų pinigus ir tuo pačiu sykiu atiduotų jiems kinų sidabrą, sukrautą Tientsine, anglų koncesijoj.

MIRĖ VIENAS IŠ 50-ties KANADOS BOSŲ

MONTREAL, Liepos 31. — St. Victorijos ligoninėje staigia mirčia mirė Charles Gordon, vienas iš penkiasdešimts stambiausių Kanados kapitalistų. Po jo kapitalo letena dirba 6,000 tekstilės darbininkų. Jis buvo Montrealo banko direktorius ir stambiausias šėrininkas.

Laike karo buvo pasauliniai stambiausias amunicijos gamybos finansuotojas.

DUPLESIO VALDŽIA SUTRUKDĖ DARBĄ— ŠEIMOS BADAUJA

SOUTH, HULL, Que. — Jau šešios savaitės kaip Duplesio valdžia sutrukdė darbą prie kelių taisymo. To pasekmėj 40 South Hull miestelio šeimynų visiškai be duonos ir riebalų. Badauja. Gyvena iš lentų sukaltose ir smaluotu popierium apkaltose būdose. Valdžia pašalpų neduoda. Jų padėtis desperatiška.

VĖL ATVEŽĖ Į MEKSIKĄ 2,100 PABĖGĖLIŲ IŠ ISPANIJOS

VERA CRUZE, Meksika. — Francijos laivas, Mexique, liepos 27 d. atvežė iš Francijos į Meksiką 2,100 pabėgėlių ispanų. Tai jau iš eilės kelinta panaši grupė pabėgėlių čia atvežama, kurioms Meksikos valdžia leidžia čia apsigyventi.

ANGLIJA DEPORTUOJA VISUS ĮTARIAMUS AIRIŲ TERORISTUS

LONDONAS, Liepos 31. — Įvedus įstatymą prieš Airijos Respublikos Armiją, Anglijos policija pradėjo gaudyti visus įtariamus airius ir deportuoti. Tiek daug jų deportuojama, kad gabenama ištisais traukiniais.

Tuo pačiu laiku šiaurinėj Airijoj, netoli Bielfasto, ant kalno policija sučiupo būrį Airijos Respublikos Armijos narių, besimokinančių kariško mokslo.

VOKIETIJA DEL UŽSIENIO GAMINA NETIKUSIUS ORLAIVIUS

ZIURICH, Šveicarija. — Kariškas korespondentas per Basle National laikraštį iškelia, kad Vokietijoje, Messerscmidt įmonėj gaminti orlaiviai yra netikę ne tik kariniams veiksmams, bet ir skraidymui. Su Vokietijoje gamintais orlaiviais Šveicarijos orlaivynas pergyveno daug nelaimių.

Sulig korespondento aiškinimo, tai Francijos gamintais orlaiviais yra atlikta dešimts kartų daugiau skridimų, bet daug mažiau įvykę nelaimių. Tas rodo, kad Vokietija orlaivius užsieniui gamina iš netikusių medžiagų.

Sako Libijon Siunčiama Daugiau Vokiečių Kareivių

GENEVA, Liepos 31. — Nors Italijos valdžia užginčija, kad Libijon siunčiami vokiečiai kareiviai, tačiau militariniai užsienio ekspertai, atsakomingi už tuos gandus, tam netiki.

Jie nurodo, kad Romos-Berlyno ašis gabena į Libiją abiejų šalių kareivius, kad prasidėjus karui užpulti ant Suezo kanalo per Egiptą.

Tie patys šaltiniai nurodo, kad Italija didina savo jėgas Albanijoj. Iš čia, su pagalba Bulgarijos, ašis planuojanti pulti Dardanelio sąsiaurį per Graikiją. Albanijoj Italija turinti tris divizijas, aprūpintas vokiečiais technikais ir tam tikru skaičium lakūnų.

Kad neįleisti anglų laivų į Adrijos jūrą, toli šaunančios vokiečių kanuolės statomos abiejose Otranto sąsiaurio pusėse, tai yra Albanijos ir Italijos pakrantėse.

LIETUS IŠGELBĖJO ONTARIJOS DERLIŲ

TORONTO, Liepos 31. — Pereito šeštadienio ir sekmadienio lietus tenešė džiaugsmą tūkstančiams nusiminusių Ontarijos farmerių. Jų ūkių pasėliai išgelbėti nuo pasireiškusios pražūtingos sausros.

Tabako, vaisių ir daržovių augintojai sako, kad "šitas lietus atnešė milijonus dolerių del Ontarijos farmerių."

Liaudies Balsas

KANADOS LIETUVIŲ LAIKRAŠTIS, LEIDŽIAMAS SPAUDOS DRAUGIJOS. IŠEINA DU KARTU Į SĄVAITĘ.

Prenumeratos Kaina:

Kanadoj ir Didžiojoj Britanijoj metams $3.00; pusei metų $1.50. Visur kitur metams $3.50; pusei metų $1.75. Atskira kopija 5 centai.

Pašto perlaidas (Money Orders) išrašykite Liaudies Balso vardu:

LIAUDIES BALSAS

P. O. Station C, Box 1013. Toronto 3, Ontario, Canada.

Asmeniškai kreipkitės 6 Denison Ave.

Anglai iš Kinijos Nori Padaryti Kitą Ispaniją

Paskutniu laiku per visą pasaulį perbėgo nauja pasipiktinimo banga. Ją iššaukė Anglijos valdžios nuolaidos Japonijos imperialistams, skerdžiantiems Kinijos liaudį, sutinkant su jų reikalavimais netrukdyti jų armijai vesti karą prieš Kiniją. Visi taikos ir demokratijos bei tautų laisvės šalininkai tokią anglų politiką griežtai smerkia.

Kad tokia politika smerktina, mums nėra reikalo aiškinti. Lieka tik padiskusuoti klausimą, kodel anglai taip daro. Juk Japonijos pergalė reiškia išstumimą iš Kinijos anglų ir kitų europiečių. Jau dabar anglų ir kitų šalių kapitalistai neteko didelių turtų ir teisių.

Visas aplinkybes apsvarsčius atrodo, kad Anglijos kapitalistai ir į Kiniją žiūri labai nervuodamiesi del Kinijos liaudies jėgų stiprėjimo. Matote, Kinijos liaudis, kaip ir Ispanijos, jungiasi į vieną galingą frontą. Nors priešakyje stovi Čiangkaišekas, kuris vadovavo karui prieš Kinijos sovietus, tačiau liaudies įtaka Kinijos armijoj labai didelė. Dvi Kinijos armijos, ketvirtoji ir aštuntoji, sudarytos iš raudonarmiečių. Šių armijų vardas garsus visoj Kinijoj. Jos yra geriausios kovotojos prieš užpuolikus. Nors Kinijoj dar nebuvo demokratinių rinkimų, tačiau senasis režimas tokios didelės jėgos neturi. Liaudis turi didelę įtaką ne tik civilinėj valdžioj, o ir karinėj.

Anglai kapitalistai mato, kad Kinija diena po dienos vis stiprėja ir stiprėja. Jie pradeda tikėti į Kinijos komunistų veikėjo Mao Tsetungo žodžius: **"Kinijos ir Japonijos karas pergyvens tris laikotarpius. — Pirmas — Kinijos armija turėjo trauktis prieš galingesnę Japonijos karo mašiną, kad išlaimėti laiką sutvirtinimui savo jėgų; antras — tai bus daug maž sulyginimas abiejų pusių jėgų, kad nei viena, nei kita pusė negalės daryti didelio progreso. Ir trečias, tai yra, paskutinis etapas, kada Kinijos armija pereis į užpuolimą, sumuš interventus japonus ir išgrūs juos laukan iš Kinijos."** Antras etapas jau prasidėjo. O jeigu kinai japonus išgrūs, tuomet nelaikys ir anglų, kurie Kinijoj kraunasi sau kapitalą.

Tas, kas viršuj pasakyta, dar ne viskas. Jie žiūri dar toliau. Jie bijo, kad Kinija nesuraudonėtų, taip kaip Išlaukinė Mongolija. Jeigu taip įvyktų, o Japonų karas prie to ir veda, tuomet anglų svajonės apie smūgį Azijos meškai visiškai pranyktų. Kinijai ir Sovietų Sąjungai artimai susidraugavus nesirastų pasaulyje tokios jėgos, kuri drįstų užkabinti.

Už tai anglai dabar surado reikalą pakurstyti japonus, kad jie neduotų kinams tvirtėti. Tiesa, anglai žino, kad japonams laimėjus jų interesai žymiai nukentėtų, bet jie įsivaizdina, kad japonai kare su kinais taip nusikamuos, kad be kitų šalių kapitalo neapsieis. Anglai jau senai veda tokią politiką. Sukursto du priešu, kad besimušdami abu nusilptų. O kai jie abu nusilpsta, tuomet anglai juos abu pagriebia už sprandų ir laiko.

Šiandien anglų kapitalistų politika labai daug atydos kreipia į klasinius reikalus. Jie mato, kad Anglijos imperijos reikalai, kartu ir Anglijos kapitalistų reikalai, nuo agresorių daug nukenčia. Bet jie dar daugiau bijo fašizmo susmukimo ir liaudies laimėjimo. Juk jeigu bent vienoj didelėj šaly įsigalėtų tikrai liaudiška valdžia, viskas pakryptų visai į kitą pusę. Tuomet su agresoriais būtų kalbama visai kitaip. Mažesnės valstybės, kurios šiandien yra aukos agresingų valstybių, pasijustų daug laisvesnėmis. Sovietų Sąjungos įtaka padidėtų, o fašizmo ir reakcijos įtaka pradėtų smukti. Už tai jie pardavė Austriją, Ispaniją ir dar pasirengę parduoti Kiniją ir kitas valstybes.

Liaudies Spaudimas Reikalingas Visur

Dar pas didelį skaičių darbininkų, į jų tarpą įeina nemažas skaičius ir kairiųjų pažiūrų darbininkų, yra klaidingas įsitikinmas valdžių klausimu. Daugelis įsivaizdina, kad nuo valdžių viskas priklauso. Už tai padaroma daug klaidų, kurios brangiai kainuoja.

Kad ir demokratiškiausia valdžia būtų, jeigu ji yra kapitalistinė, reikalinga žmonių spaudimo. Be žmonių spaudimo ji laba mažai gero duos. Jei žmonės nespaus, ji tuojau pasiduos kapitalistų spaudimui.

Pavyzdžiui, Suvienytų Valstijų prezidentas ir daug kitų valdžios vadų gana demokratiški. Bet jie daro tik tiek gera, kiek visuomenė išreikalauja. Jei tik visuomenės opinija apsnūstų jie greitai apie liaudį pamirštų ir pasiduotų kapitalistų spaudimui.

Tas pats ir Kanadoj. Kuriais klausimais valdžią daugiau spaudžia visuomenė, tais klausimais daugiau akcijos. Kuriais klausimais visuomenė tyli, tais nėra jokios akcijos arba labai priešinga. Pavyzdžiui, kada reakcionieriai pradėjo reikalauti visus jaunus bedarbius surinkti į militarines kempes, visuomenė griežtai užprotestavo. O to rezultatai buvo tokie, kad pati valdžia su tom kempėm nesutiko. Visuomenė reikalauja viešų darbų. Federalė valdžia tam tikslui skiria daug pinigų. Tiesa, Hepburnas ir Duplesis streikuoja, bet vargiai jie visuomenės spaudimą išlaikys. Visuomenės spaudimas privertė senatą sutikti panaikinti 98 sekciją, nors labai gailėjosi.

Kalbant apie lietuvius, galima pažymėti, kad apie visuomeninio spaudimo reikalą pamirštama. Kai tik Lietuvoj susidarė nauja vyriausybė ir paskelbė savo deklaraciją, o tą viską spauda sutiko su prielankumu, daugelis tuojaus pamanė, kad dabar viskas bus gerai. Apie bent kokią akciją buvo mažai galvojama. Tuo pasinaudojo tautininkai. Jie naują vyriausybę paspaudė ir laimėjo. Vyriausybė pasidavė tai pusei, kuri daugiau spaudė.

Bet dar nevėlu. Kas reiškia nusiminimą, kas mano, kad jau pralaimėta, tas labai klysta. Kaip ta nauja vyriausybė atėjo visuomenei reikalaujant, taip galima išreikalauti ir daugiau koncesijų. Tik reikia veikti. Rezoliucijų neužtenka. O kaip su parašų rinkimu? Atrodo, kad su parašų rinkimu ne viskas gerai. Ne delto, kad niekas nesirašytų — pasirašyti nori kiekvienas laisvę mylįs lietuvis — o delto, kad rinkėjai mažai darbuojasi. Renkant tik progai pasitaikius daug ko atsiekti nebus galima. Reikia eiti į namus ir aplankyti visus lietuvius.

—Kiek kartų aš tau sakiau nevalgyti sausainių gulint lovoj?
—Kame dalykas? O, paukščiukai. Atrodo, kad dabar Vokietijoj alkani ne vien žmonės, o ir paukščiai.

APŽVALGA

Kodel Japonai Negali Sumušti Kinų

Kad japonai daug geriau ginkluoti už kinus, niekas negali abejoti. Bet paskutiniu laiku jie apsistojo, o kai kur net traukiasi. Ypatingai jiems nesiseka šiaurinėj Kinijoj. Kodel taip yra? Į tai gerą atsakymą duoda Wang Teh, savo straipsnyje, tilpusiame World News and Views. Jis rašo:

Yra gerai žinoma, kad **Aštunto Ruožto Armija** atkariavo tūkstančius ketvirtainių mylių Kinijos teritorijos šiaurinėj Kinijoj, kuri buvo okupuota japonais, išvalė išdavikus ir atsteigė kinų autoritetą. Kaip buvo galima armijai, menkai apginkluotai ir su maža amunicijos, atimti tokią didelę teritoriją iš gerai ginkluoto priešo? Jeigu Aštunto Ruožto Armija remtųsi vien ant savo jėgų, ji veikiausiai negalėtų nieko kito daryti, kaip didvyriškai ginti savo pozicijas, bet mobilizuotų ir organizuotų masių kooperacija duoda jai galimybę ne tik atsispirti, bet dar įvaryti japonams kinkų drebėjimą. "Mes esame žuvys, o žmonės — vanduo," pasakė pagarsėjęs generolas Peng Teh-hwai, Aštunto Ruožto komandieriaus padėjėjas. Didelis ir nuodugnus šios armijos išsilavinimas ir vienybė su žmonėmis yra svarbiausias jos pergalės raktas.

Šale politinio lavinimo, kurį Aštunto Ruožto Armija teikia savo kariams, ji darbuojasi tarp masių žmonių. Ji organizuoja juos, lavina, ginkluoja kur tik galima tą padaryti. Tūkstančiai valstiečių naudoja ginklą apgynimui savo namų, šeimynų ir tėvynės. Nekurie iš jų yra iš tų miestų ir kaimų, kurie pateko japonams, ir netekę savo nuosavybės. Jie yra matę iššaginant jų dukteris ir žmonas, o daugelį varant į japonų armiją aptarnauti kareivius. Tokiu būdu ūkininkai ir valstiečiai iš šiaurvakarių su nekantrumu klausia Aštunto Ruožto Armijos: "Ką mes turime daryti? Parodykit mums kaip kovoti!" O parodyti kaip kovoti, šitie ūkininkai kovoja prie baisiausių sunkumų ir kovoja iki galo.

Yra ir tokių organizacijų už Aštunto Ruožto Armijos sienų, kurios organizuoja žmones, tai kaimų apgynimo jėgos ir "Nacionalio Revoliucinio Karo Fronto Mobilizavimo Komitetas," kuris organizuoja komitetus iš civilių kiekvienoj vietoj, kurių užduotis mobilizuoti žmones kovai prieš japonus. Kur tik tokie komitetai gyvuoja, Aštunto Ruožto Armija duoda jiems visokiariopą paramą, o kur jų nėra, ji organizuoja žmones nepriklausomai. Senesnieji organizuojami į kaimo gynimo korpusą, o jaunesnieji į partizanus.

Kitas svarbus Aštunto Ruožto Armijos darbas tarp žmonių yra teikimas pagalbos pabėgėliams ir fronte esančių kareivių šeimynoms. Ginkluoti sargai perkelia civilius pabėgėlius iš pavojingų zonų, duoda materialę ir moralę paramą partizanų šeimynoms, taipgi Aštunto Ruošto Armijos kareivių šeimynoms ir t.t. Laikomi masiniai mitingai, kuriuose diskusuojamos jų problemos ir išdirbami planai, kaip bendromis jėgomis padėti joms. Propagandos korpusas perstato veikalus, rašo obalsius ant medžių, sienų ir akmenų laike savo maršavimo, laiko paskaitas, leidžia laikraščius del kareivių ir civilių. Šiuos laikraščius redaguoja patys kareiviai. Juose aprašo, vaizduoja ir kritikuoja armijos gyvenimą. Taipgi diskusuoja pasaulinius įvykius ir problemas ir teikia karines ir tarptautines žinias. Jie turi savo karikatūristus.

Viena iš geriausių militarinio ir politinio armijos lavinimosi formų yra taip vadinama **Politinė Mobilizacija**. Prieš eisiant į mūšį, kovos vienutės laiko susirinkimus. Jų komandieriai ir politiniai vadai suteikia joms plačius pranešimus apie priešą — jo skaičių, apsiginklavimą, nuotaiką, apibudinimą vietos, kur vyks mūšis, ir visus prielankius ir neprielankius faktorius. Jiems pasakoma, koks bus efektas ant jų, ant jų armijos ir Kinijos, jeigu jie pralaimės, ir koks bus efektas ant jų ir Kinijos, jeigu jie laimės. Tokiu būdu kiekviena vienutė, kiekvienas kovotojas, į mūšį eina sąžiningai, apgalvotai.

Po mūšio, jeigu yra laiko, vėl šaukiami mitingai ir diskusuojami visi pasisekimai ir nepasisekimai bei trūkumai, kad gauti iš to pamoką.

Taip tai kovoja Kinijos liaudis komunistų vadovybėje. Iš komunistų mokinasi kitos armijos.

Lietuvos komunistų partija, reikalaudama politinių kalinių paliuosavimo, patriotinio fronto kūrimo, kiekvieno galinčio ginklą laikyti mokinimo ginklą vartoti, Lietuvos jėgų mobilizavimą stato ant konkrečių pamatų, ant patyrimų Ispanijoj ir Kinijoj.

Kas Dabar Melš DULR Karvutę

Argentinos Lietuvių Balsas liepos 6 dienos laidoje rašo:

IŠVIEN Redakcija ir Administracija mus prašo pranešti, kad Draugija Užsienio Lietuviams Remti, ryšium su pasikeitusia Lietuvos ekonomine būkle del Klaipėdos krašto netekimo, buvo priversta sumažinti ir savo sąmatą ir del to nutraukė pašalpas Brazilijos Lietuviui ir čia leistam Išvien.

Išvien, dar nepasiekęs galimybių savistoviai gyvuoti, liko sustabdytas. Redakcija jau uždaryta.

Išvien buvo pradėtas leisti keli metai atgal, kuomet Lietuvos tautininkų šulai Argentinoje pradėjo netekti įtakos vietos lietuviuose. Tautininkai tokiu būdu, išleido nemažą sumą pinigų savo propagandos skleidimui Argentinos lietuvių tarpe. Tačiau, matomai, jie pamatė, kad Išvien maža jiems pagalba, nes ir Argentinos, kaip ir Kanados, lietuviai reikalauja demokratijos atsteigimo.

Bet karvutė dar bus melžiama. Apie tos karvutės užtrukimą ir pašalpos nutraukimą Brazilijos Lietuviui rašydamas, Argentinos lieuvių laikraštis Momentas sako:

Bet įdomu, ar jau Sao Paulyje nei joks laikraštis negaus pašalpos? Šviesa (lietuvių katalikų savaitraštis — Red.) to nepasako. Bet prieš kiek laiko vienas mūsų kunigėlis pranešė, kad Šviesa irgi gaus pašalpą iš Lietuvos. Taigi, gal ir iš DULR? Prie to, šiomis dienomis vienas mūsų bendradarbis Brazilijoj, Faktų Stebėtojas, gavo laišką iš Kauno nuo savo draugo, kuris turi artimus ryšius su DULR, kuris rašo, kad Šviesa gaus pašalpą (jau gauna), o kunigams bus išmokėta sulaikytoji alga; davatkoms franciškonėms paskirta po 250 litų algos į mėnesį kiekvienai (jų So Paulyje yra net 5), o kunigams numatyta dar padidinti algą.

Taigi matyti, kad litais leidžiama spauda visviena nesibaigia. Nes Lietuviui numatytas pinigų sumas perima kunigų leidžiama Šviesa.

Ar Šviesai reikalinga pašalpa? Faktų stebėtojas nieko prieš tai nesako, bet kad jį vienodai, kaip ir Lietuvis, jokios reikšmės neturi, tai grynas faktas, nes ją mažai kas teskaito, ką įrodo ir patys laikraščio platintojai.

Momentas stato klausimą, kodel Lietuvos valdžia nekuriems laikraščiams duoda pašalpą.

Mes jau pirmiau minėjome, kad pašalpa duodama tiems laikraščiams, kurie patys negali išsilaikyti, nes jų nepalaiko lietuvių masės, o tautininkams jie reikalingi skleidimui savo propagandos užsienio lietuvių tarpe.

Kaip Pranas Adomėlis Žuvo ir Kaip Palaidotas

Rašo V. Raila

CHICAGO, Ill. Liepos 24 d. — Tai buvo 8 val. ryto. Telefonas suskambėjo, draugai iš Roslando pranešė, kad draugas Adomėlis užmuštas. Tą žinią išgirdęs niekaip negalėjau tikėti, kad tai yra tiesa. Nekantriai per dieną laukiau tikresnių, aiškesnių žinių, išvarčiau popietinių Chicagos laikraščių lapus, bet apie tą baisų įvykį nieko nebuvo rašyta. Taip, kad niekaip negalėjau dasileisti prie tokios minties, kad tai viskas yra realybė.

Laikraščiai vėliau parašė. Ir tikras žinias parvežė į Chicagą sykiu su draugo Prano lavonu.

Aksidentas be Liūdininkų

P. Adomėlis dirbo kaip alaus išvežiotojas. Bet jisai turėdavo važiuoti apie šimtą mylių į Fort Wayne, Indiana, į bravorą parsivežti alaus. Prisikrovęs didžiulį troką pilnų alaus statinių nakčia grįžo į Chicagą. Pusiaukelėj į Chicagą ant lygaus ir tiesaus vieškelio apie 4 val. ryto susikūlė su kitu dideliu troku, kuris buvo prikrautas groserio. Niekas nežino priežasties, kaip tie du trokai, abu turinti po 15 tonų, su kroviniais, svorio, davė vienas į kitą, nes Pranas ir kitas troko vairuotojas tapo užmušti, o kitam troke važiavęs kitas žmogus liko tiek smarkiai pritrenktas, kad dar iki šiol neatgauna sąmonės.

Kada trokai smarkiai važiuodami davė į vienas kitą, tai buvo toksai trenksmas, kad apylinkės farmeriai manė, kad nakties perkūnas trenkė. Trokas, su kuriuo Adomėlis važiavo, buvo prikrautas statinių su alum, tai susidūrus su kitu troku net geležinės alaus statinės sutrūko, o trokas liko sudaužytas į šipulius ir išmėtytas į šalis šmotais. Kadangi ir kitas trokas buvo numestas į šalį tai net nebuvo galima iš šalies žiūrint į nelaimės vietą nustatyti tikrai kuris troko vairuotojas buvo kaltas. Žmonės buvę aksidento vietoje sako, kad atrodo, jog Adomėlis važiavo dešinėj kelio pusėj.

Prano žuvimas baisus. Jam statinės griūdamos numušė sprando kaulą, sulaužė ranką ir šonkaulius. Užmuštas Pranas buvo plačiai atvėręs akis, tai reiškia, kad jis vairuodamas troką plačiai išplėtęs akis žiūrėjo ir žuvo nespėjęs užsimerkti.

Iškilmingos Laidotuvės

Pirmadienį liepos 24 d. Pranas Adomėlis tapo iškilmingai

(Nukelta ant 4 puslp.)

Dalužė

Žmoneliai mini savo dalužę,
Rūgoja ją ar giria,
O ponai sako, kad jiems laimužė,
Žemčiūgus, auksą beria.

Daug kas jiems tiki ir laimės laukia,
Tyliai, tyliai sau kenčia.
Nebūtos laimės vis jungą traukia —
Rausia velėną — verčia . . .

Tik rankų pūslės — nagai aplūžę,
Priedu — vargelis kietas,
O kalta, tu tik, tik tu daluže,
Tą žino visas svietas!

Juk ponų laimė: Tai darbo rankos —
Vargšų net kaulai braška . . .
Ponus laimužė nedirbus lanko,
Jie jos vaisius nuraško.

Kas dirba triūsia, nemato laimės,
Laimę tik ponams krauna.
Dalužę savo peikia . . . savaime,
Kol šone diegli gauna.

Melu įkalta tu mums daluže —
Tą rodo laisvas kraštas!
Kur ponų "laimės" ragai nulūžo —
Kur gyvas Markso raštas!

Biednas

(Momentas)

PASTABOS

Suvienytų Valstijų nutraukimas prekybinės sutarties su Japonija kinų ūpą pataisė, o japonų sugadino. Japonijoj reiškiamas didelis nusiminimas.

Nekaip jaučiasi ir Angljos valdža, kuri prieš tai sutiko su japonų reikalavimais netrukdyti grobti nekaltą Kiniją.

* * * *

Suvienytų Valstijų žygis rodo, kad agresorių sulaikymui pakaktų ekonominių priemonių.

Jeigu visos taikos norinčios valstybės pradėtų boikotuoti agresorius, nieko iš jų nepirkti ir nieko jiems neparduoti, jie būtų priversti susilaikyti.

Visa nelaimė tame, kad taikos norinčios valstybės daro kaip tik priešingai: parduoda agresoriams ne tik karo medžiagą, o ir gatavus ginklus, nekalbant jau apie kitus daiktus.

* * * *

Tim Buck buvo labai teisingas, kuomet jis pažymėjo, kad Kanados visuomenė skiriasi į du frontu: į reakcinį ir demokratinį.

Pereito penktadienio Toronto Daily Star laidoje tilpo labai konkretus to pareiškimo patvirtinimas: Hepburnas ir pulkininkas Drew vienam paveiksle, o W. D. Herridge ir Aberhart — kitame.

Liberalas Hepburnas apsikabinęs fašistuojančio reakcionieriaus ranką. Po paveikslu antgalvis: "Mums reikia daugiau tokių vyrų, kaip Drew, sako Hepburnas."

Buvęs konservativas Herridge ir Aberhartas, Naujos Demokratijos judėjimo ir Social Credit vadai, paaiškinimas sako, jungia savo jėgas.

* * * *

Reakciniai liberalai pereina į reakcionierių kempę, organizuojamą reakcionierių konservativų. Kairesni liberalai, tuo pačiu sykiu ir konservativai, ieško išeities Naujoj Demokratijoj.

Ateinanti rinkimai bus pirmas šių dviejų frontų susirėmimas.

* * * *

Lietuvos Žinios mėgino įtalpinti vieną kanadiečių rezoliuciją. Bet cenzūra praleido tik tą vietą, kur pasisakoma už Lietuvos gynimą, o reikalavimus Lietuvos valdžia iškapojo.

Nežiūrint to, kad reikalavimai iškapoti, kiekvienam aišku, kad Kanados lietuviai, pasisakydami už Lietuvos nepriklausomybės gynimą, tuo pačiu laiku reikalauja to paties, ko ir Lietuvos liaudis reikalauja, tai yra politkalinių paliuosavimo, atsteigimo demokratinių laisvių ir teisių.

* * * *

Kada Marsas artinosi prie mūsų žemės, daugeliui religinių žmonių bent koks suskrebėjimas sukėlė didelį kinkų drebėjimą.

Kai kuriose vietose tikintieji ėjo melstis. Buvo daug tokių, kurie manė, jog bus kokia nors pasaulio pabaiga. Meksikoj vienas asmuo iš baimės numirė, o kitas nusinuodyjo.

Visoki raganiai pranašavo baisių įvykių. Todel Argentinoj žmonės, pajutę menką žemės drebėjimą, nežinojo ką daryti.

* * * *

Marsas, nežiūrint to, kad jis buvo arčiausia prie mūsų žemės, buvo dar už 36,030,000 mylių.

Mokslininkai mėgino leisti į Marsą radio bangas, bet mėginimai nedavė jokių rezultatų. Marsas nedavė jokio atsakymo.

* * * *

Jei kokia nors katastrofa mokslo pažangos nesulaikys, su laiku gal bus pagaminti daug toliau matą prietaisai, kurie padės geriau pažinti daugelį planetų.

Su laiku, žinoma, vis mažiau bus ir tokių žmonių, kurie tikėtų į raganių pasakojimus.

Tačiau naujo karo pavojus sako, kad progresas gali būti sulaikytas ant ilgo laiko.

J. Yla

Tabako Augintojų Piknikui Liaudies Balso Naudai Praėjus

TILSONBURG, Ont. — Neesu pratęs girtis, bet šiuo kartu pasigirsiu, kad tilsonburgiečių, delhiečių ir apylinkių lietuvių piknikas praėjo pasekmingai ir nors dar apyskaita pilnai nesuvesta, bet jau ant ranku turiu gryno pelno del Liaudies Balso virš 50 dolerių.

Pirmiausia, visų pikniko rengėjų vardu tariu nuoširdų ačiū draugams Liutkams už suteikimą veltui tokios puikios piknikui vietos ir už tokį rūpestingą priėmimą visų į pikniką atsilankiusiųjų. Mes šiandien džiaugiamės, kad piknikas buvo gražus, gražaus pelno liko ir gražiems tikslams tas pelnas eina. Viskas pavyko todel, kad mūsų draugai ir draugės gana nuoširdžiai darbavosi piknike ir jo priruošime.

Galiu drąsiai sakyti, kad jeigu ne draugės Dumšienės sumanymai ir pasidarbavimas, tai pikniko pelnas būtų žymiai mažesnis. Taipgi didelė padėka tenka torontietei drg. Kevėžienei, kuri atvežė ir paaukavo gražų dirbtinų gėlių bukietą ir kurį mes iš varžytinių pardavę gavome gražaus pelno. Draugės Z. Liutkuvienė, O. Stradomskienė ir Tunylienė taipgi daug pasidarbavo piknike, kas davė girtinus rezultatus. Ačiū už draugių pasiaukavimą. Neatsiliko ir mūsų jaunuolės nuo pasidarbavimo. Jos ne tik visus atsilankiusius į pikniką papuošė gražiais raudonais ženkleliais, bet ir surinko arti dvidešimties dolerių aukų.

Negalima nepaminėti ir drg. J. Dumšos, kuris su savo karu dvi dienas prieš pikniką darbavosi pikniko priruošime.

Pikniką paįvairinome virvės traukimu, lenktynėmis, muzika ir šokiais. Virvės traukime turėjo rungtynes dešimts miestiečių prieš dešimtį kaimiečių. Miestiečius per du kartu kaimiečiai nusitraukė "į kaimą." Lenktynės išėjo priešingai. Jas laimėjo miestiečiai.

Pikniko ruošėjai reiškiame nuoširdžią padėką visiems darbavusiems, rėmusiems ir skaitlingai atsilankiusiems į pikniką. Mes šiandien visi progresyviai lietuviai džiaugiamės mūsų bendro darbo vaisiais, mes mokėjome nepaisyti kokių ten Naujienose nusiplepėjusių "Pi, Pi, Pi, Vi, Vi, Vi." Lai jie peckioja save ir Naujienas, o mes dirbkime bestiprindami savo pažangią spaudą, Liaudies Balsą.

Vienas iš Rengėjų

Tylėkit, gražiuolės į jus žiūri. Tai Joice Claxton, Miss London, ir Andree Lorraine, Miss Paris. Nesenai jos atvyko į Suvienytas Valstijas.

Taikos Šalininkai Kviečia Boikotuoti Agresorių Prekes

MONTREAL, Que. — Liepos 26 d. Atwater marketo salėje įvyko masinis mitingas tikslu atsišaukti į Montrealo darbo žmones, kad boikotuotų agresorių prekes.

Kadangi buvo skelbta, kad mitinge bus daugiausia aptariamas Japonijos agresorių boikotovimas ir užpultos Kinijos gelbėjimas, taipgi, kad kalbės Kinijos konsulas, tai mitinge dalyvavo gana didelis skaičius kinų.

Mitingo kalbėtojai savo kalbose plačiai nurodinėjo reikalingumą prisidėti prie gelbėjimo Kinijos nuo Japonijos agresorių. Jie nurodinėjo, kad Kanados žmonės, nepirkdami Japonijos ir kitų agresinių šalių gaminių, gali daug pagelbėti Kinijos liaudžiai. Japonija gali kariauti prieš Kiniją tik todėl, kad Kanados ir kitų demokratinių valstybių valdžios padeda Japonijai, parduoda jai reikiamas karo medžiagas. Todėl atsišaukė, kad mes veiktume beorganizuodami Kanados darbo žmones, kad privertus Kanados valdžią neparduoti karinių medžiagų del Japonijos ar kitų agresinių bei agresoriams talkininkaujančių šalių.

"Pirkimas ir pardavinėjimas Japonijos gaminių, tai yra prisidėjimas prie karo prieš Kiniją," pareiškė vienas kalbėtojas. Na, o ar nesijaučia kaltininkais ir mūsų tautiečiai ir tautietės? Ar visuomet prieš pirkimą atkreipiame domę, kur prekė gaminta? Ar kartais nepapuošiate savo gražių blauzdelių japoniškomis kojinėmis, ar neapsisagstote savo krūtinių ir ar neprisikabinate į plaukus žibučių, už kuriuos sumokėti pinigai Japonijoj paverčiami kulkomis ir kurios lieja kraują ir ryja gyvybes nieko nekaltų Kinijos žmonių? Pagalvokite. Juk pirkdami agresinių šalių prekes prisidedate prie grobimo Kinijos, ir kartu keliate Hitlerio agresinį apetitą užpulti Lietuvą.

Buvo atsišaukta, kad pasiskubintume suorganizuoti jaunuolius, kad juos agresiniais tikslais kapitalistinių valdžių viršūnės negalėtų mesti į karo ugnį grobimui taiką mylinčių tautų ir valstybių.

Lai šio mitingo atsišaukimą, boikotuoti agresinių valstybių gaminius, išgirsta visi mūsų broliai ir seserys lietuviai.

J. Karvelis

KANADOS FINANSIERIAI IEŠKO UŽSAKYMŲ AMUNICIJOS GAMYBAI

OTTAWA, Liepos 31. Stambieji Kanados pramonininkai išvyko į Angliją tartis su Anglijos valdžia, kad ji duotų karinių reikmenų užsakymus Kanados pramoninkams.

Jų vykstanti misija tikisi laike sekančių penkių metų gauti iš Anglijos karinių reikmenų užsakymų už $250,000,000.

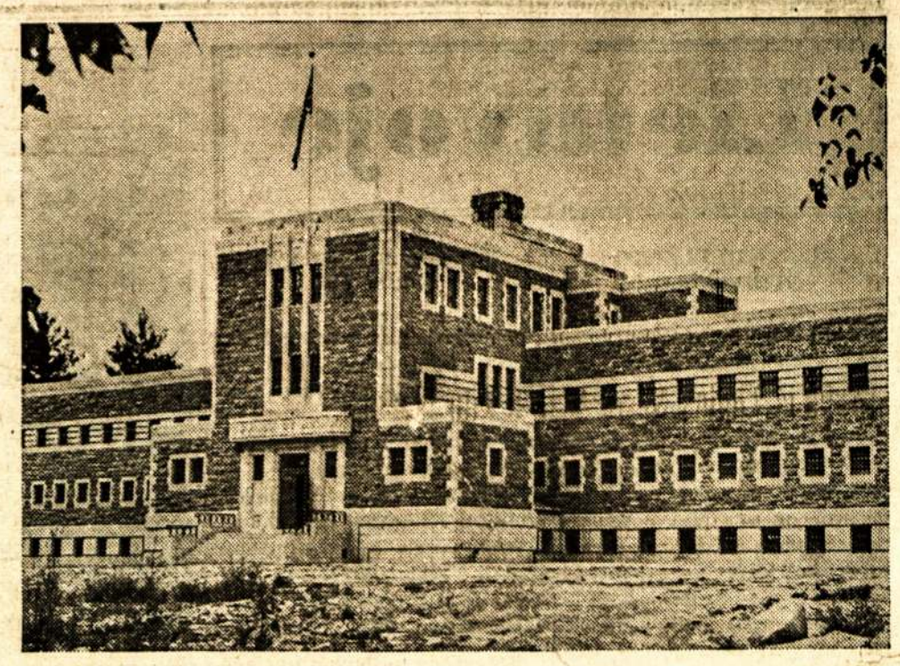

Nors naujų kalėjimų statymas negali būti pripažintas už progresą, tačiau, kalbant tik apie kalėjimus, čia matomas kalėjimas Hull, Que., yra ženklu progreso, nes jo langai be štangų. Tai pirmas tokios rūšies kalėjimas visoj Britų imperijoj. Progresas, ar ne?

Sovietų Literatūros Fondo Nuostatai

Ne nuo šiandien pas mus sielojamasi meno ir literatūros darbuotojų prasta būkle. Maži knygų tiražai, o tuo pačiu ir menki honorarai neleidžia mūsų plunksnos žmonėms apsirūpinti tinkamomis darbui sąlygomis. Paskutiniu metu Liet. Raš. d-ja susirūpino įsteigti Literatūros fondą, kuris būtiniausiais atsitikimais padėtų savo nariams, t. y. pagelbėtų rašytojams ligoje, duotų pašalpas jų kūrybiniams darbams tęsti ir t.t. Tačiau juokingai menkutės Liter. Fondo lėšos neleidžia kiek aktingiau šiam organizmui gyvuoti ir daugelis opiausių mūsų rašytojų reikalų lieka nepatenkinti. Kalbant apie tokių fondų reikalą ir reikšmę kūrybos žmonių gyvenime, pravartu bus pasižiūrėti, kas šioje srityje padaryta svetur. Štai, prieš mus Sovietų "Literatūros fondo," arba sutrumpintai "Litfondo" nuostatai, kurie skamba šitaip. Teise gydymuisi, sanatoriniai-kurortine ir medžiagine pagalba iš Litfondo naudojasi visi Litfondo nariai ir jų šeimų nariai. Medicinos pagalba (ambulatorinė, stacionarinė, gydytojų pakvietimai į namus, gail. sesers budėjimas ligonio namuose, analizai, rentgenas, masažai, fizioterapija ir kitos procedūros) suteikiamos "Literatūros fondo" nariams ir jų šeimų nariams nemokamai.

Ilgai ir dažnai sirguliuojantiems Litfondo nariams, kuriems gydytojų manymu reikalingas poilsis, teikimas nemokamai (t. y. apmokama iš "Liter. fondo" kasos) sanitariniai-kurortinis gydymas. Visiems kitiems Litnuomone reikalingas profilaktinis gydymas kurorte, sanatorijoje, — teikiama 50% kelionės ir pragyvenimo nuolaidos.

Pasidarius invalidu Litfondo nariui arba susilaukus senatvės, Litfondas kreipiasi į atitinkamas organizacijas tuojaus suteikti tokiam asmeniui pensiją. Litfondo nario mirties atveju, kuris palieka šeimos narius, Litfondas išrūpina jiems pensiją. Kol bus išrūpinta pensija, Literatūros fondas gali suteikti šeimos nariams pašalpą nuo 200 iki 500 rublių mėnesiui. Literatūros fondas, net paskyrus atitinkamoms organizacijoms pensiją, Litfondo nariams ar jų šeimų nariams gali teikti pašalpas, vietas poilsio namuos, sanatorijose, kurortuose.

Litfondo nariui moteriai arba nario žmonai sulaukus vaiko, išmokama vienkartinė pašalpa 500 rublių sumoje. Litfondo nariui, norinčiam savo vaiką patalpinti vaikų darželyje arba "Lopšelyje," teikiama 70% nuolaida. Tokios pat nuolaidos teikiamos ir rašytojų vaikams, siunčiamiems į pionierių stovyklas.

Litfondas turi teisę suteikti pradedantiems rašytojams (ne Litfondo nariams) jų kūrybinio darbo metu specialią pagalbą, kurią nustato Litfondo valdyba. Rekomendavus Sovietų Rašytojų Sąjungos sekretoriui, — literatams, talentingiems studen-

(Nukelta ant 6 puslp.)

A. ČECHOVAS — Vertė Z. J.

VERUTĖ

(Pabaiga)

Veros žodžiai per pus uždustanti nuo mikčiojimo staiga liko pertraukti jos ašarų. Ji paslėpė savo veidą į skepetaitę ir gailiai verkė. Ogniovas susikamfuzijęs ir apkvaišęs atsikosėjo ir visai nežinodamas ką sakyti ar daryti, beviltingai dairėsi aplink. Jis nebuvo pripratęs prie ašarų, ir Veros pravirkimas, rodos, iššaukė jo akyse ašaras.

—Na, na! — jis bevilčiai mikčiojo. — Vera Gavrilovna? Ką tai visa reiškia? Ar tu sergi? Kas nors tau nusikalto? Pasakyk man kas yra . . . gal būt aš galėsiu tau padėti.

Kada jis, dėdamas paskutines pastangas ją nuraminti, palengva atitraukė jos rankas nuo veido, ji pro ašaras šypsodamasi ištarė:

—Aš . . . Aš myliu tave!

Paprasti žodžiai, paprastu balsu ir ištarti. Bet Ogniovas visai sumišo ir savo veidą nusuko į šalį.

Jo sumišimą sekė išgąstis. Visa jo gera nuotaika ir pakilęs ūpas nuo išgerto vyno ir atsisveikinimų, staiga dingo, palikdamas nemalonų sunkų sustingimą. Jausdamas, kad jo siela liko iškelta aikštėn, jis susigėdęs žiūrėjo į Verą; o ji prisipažinus savo meilę ir tuo nubloškus moters išdidumą, atrodė mažesnė, paprastesnė, žiauresnė.

—Ką tai visa reiškia? — jis išsigandusiai klausė savęs. — O antra, ar aš ją myliu . . . ar ne? — čia tai problema.

Bet ji, dabar, kada sunkiausia ir skaudžiausia dalis buvo atlikta, kvėpavo lengvai ir laisvai. Ji pakilo ir žiūrėdama tiesiog Ogniovui į akis kalbėjo greitai ir lengvai, be jokio įtempimo.

Tie, kurie yra buvę užklupti staigaus pavojaus, retai teatsimena smulkmenas, ir Ogniovas šiandie neatsimena nei vieno Veros žodžio. Jis atsimena tik jų svarbą ir kokius jausmus jie reiškė. Jis atsimena jos balsą, kuris ėjo, rodos, iš suspaustos gerklės, balsą užkimusį nuo susijaudinimo ir harmoningai intonuojantį aistrą. Verkdama ir juokdamasi, barstydama iš savo akių ašaras, ji prisipažino, kad nuo pirmųjų jų draugystės dienų, jis jai patiko savo originalumu, savo apsiėjimu, gerumu, protingomis aikimis ir savo siekiais ir troškimais. Kad ji mylėjo jį atsidavusiai, aistringai, beprotiškai; kad vasarą, kada ji įžengdavo iš sodno į namus ir pamatydavo jo ploščių koridoriuje, arba išgirsdavo jo balsą, jos širdis drebėdavo iš džiaugsmo; kad jo pasakyti paprasčiausi juokai, ją prajuokindavo; kad kiekviena pažymėta jo užrašų sąsiuvinyje skaitlinė, jai suteikdavo išmintį ir didybę; kad net jo lazda, pastatyta kampe, jai atrodydavo malonesnė už žaliuojantį medį.

Jos kalba, rodos, grožėjosi net miškas, kylantis rūkas ir juodi pakeliais ravai. Bet Ogniovo širdis jautė tiktai atstumimą ir skausmą. Prisipažindama savo meilę, Vera visiškai teisi; jos žodžiai buvo kilnūs ir be aistros. Ogniovas nejautė malonumo ir tikro džiaugsmo, kurio jis pats ilgėjosi ir troško. Jis jautė tik užuojautą Verai ir skausmą, kad kita gyvybė turi del jo taip kentėti. Dievai vieni težino, kodel taip buvo! Gal būt todel, kad jis savo visą gyvenimą buvo įsirauseęs į knygas, o gal tikrai neįveikiamas vidujinis prieštaravimas, kuris nekurių vyrų nedaleidžia gyvent kaip žmonėm. Tas ūmus Veros užsižėgimas jam atrodė dirbtinas ir netikras. Bet gi net tada, kada jis tą jautė, sąmonė jam šnibždėjo, kad ta naturali asmeninė laimė, kuri dabar jam piršosi, yra tūkstantį kartų svarbesnė, negu visos jo knygos, statistikos, amžinas tikrumas. Jis pyko ir sau išmetinėjo, bet negalėjo suprasti, kur buvo jo klaida.

Labiausiai jo nerimą kėlė, tai tas, kad jis žinojo, jog jis turi duoti atsakymą. Atsakymas buvo neišvengiamai būtinas. Pasakyti Verai trumpai ir aiškiai "Aš tavęs nemyliu," jis neturėjo jėgos. Jis taipgi negalėjo pasakyti "Aš myliu," nes savo širdyje negalėjo surasti nei vienos meilės kibirkštėlės.

Jis tyliai klausėsi, kai ji kalbėjo, kad ji negali įsivaizdinti didesnės laimės, kaip jį matyti, būti su juo, eiti su juo kartu kur tik jis turi eiti, būti jo žmona ir pavaduotoja . . . ir kad jei jis ją apleistų, ji mirtų nuo širdies skausmo.

—Aš čia ilgiau negaliu būti, — ji pareiškė grąžydama rankas. — Aš nebepakenčiu šių namų, šio miško ir šio oro. Man nusibodo tas vienuodumas ir betikslis gyvenimas; aš nebegaliu ilgiau pakęsti šių vienodų ir išbalusių žmonių, vienas į kitą panašių, kaip du lašu vandens! Jie yra geri ir nuoširdūs . . . nes jie yra patenkinti, nes jie niekad nėra kentėję ir niekad kovoję. Ir aš negaliu daugiau to pakęsti . . . Aš noriu vykti kur dideli ir pilki namai, kur žmonės kenčia, prispausti skurdo ir vargų . . .

Ir tai visa Ogniovui atrodė dirbtina ir netikra. Kada Vera nustojo kalbėjusi, jis vis dar neturėjo atsakymo. Bet tylėti buvo neįmanoma ir jis išstenėjo:

—Aš . . . Vera Gavrylovna . . . Aš esu labai tau dėkingas, nors aš jaučiuosi, kad aš nesu užsitarnavęs . . . tokių jausmų. O antra, kaipo atviras žmogus, aš turiu pasakyti, kad . . . laimės pagrindu yra abipusiškumas . . . tai yra, kada abu dalyviai . . . kada jie vienodai myli

Ogniovas tuojau pajuto gėdą del tokios savo mikčiojančios kalbos ir nutilo. Jis jautėsi, kad jis atrodo kaip prasikaltėlis, kvailas ir bukaprotis, ir kad jo veidas paraudo ir ištyso. Atrodo, kad Vera išskaitė iš jo išvaizdos tiesą, nes ji tuojau išbalo, pažiūrėjo į jį išsigandusiu žvilgsniu ir nusuko akis į šalį.

—Jūs man dovanosite, — išspaudė Ogniovas, negalėdamas daugiau pakęsti tylos. — Aš jus gerbiu taip, taip labai . . . kad aš gailuosi . . .

Staiga Vera nusisuko ir greitais žingsniais ėjo namų link. Ogniovas sekė ją iš paskos.

—Ne, nereikia! — pamodama ranka ji pasakė. — Neikite! Aš viena pareisiu . . .

—Bet vis tik . . . Aš turiu jus palydėti.

Viskas ką Ogniovas yra pasakęs, netgi paskutinieji jo žodžiai, atrodė jam tušti ir nekenčiami. Susijaudinimas kilo su kiekvienu žingsniu. Jis nekentė savęs ir sugniauždamas kumštis keikė savo šaltumą ir nemokėjimą apsieiti su moterimis. Veltui jis stengdamasis sukelti savo jausmus žiūrėjo į Veros dailią figūrą, į jos plaukus, į jos pėdas paliktas kelio dulkėse. Jis prisiminė jos žodžius, jos ašaras. Bet visa tai, jame sukėlė tik skausmą, o meilės jausmas liko apmiręs.

—Taip . . . žmogus negali savęs priversti mylėti! — tą suprasdamas jis galvojo. — Bet ar kada nors aš įsimylėsiu? Esu jau beveik trisdešimties metų. Moterų tarpe, geresnės už Verutę, aš nesu sutikęs . . .

Vera ėjo pirma jo, nuolatos paskubindama savo žingsnius. Iki žemės nulenkusi galvą ji skubėjo ir nei sykio nepažvelgė kas dedasi aplinkui. Ogniovui atrodė, kad staiga ji labai sumenko, kad jos pečiai labai susiaurėjo.

—Aš įsivaizdinu kaip ji dabar jaučiasi, — jis sau kalbėjo. — Gėda . . . ir toks skausmas, kad net mirtis yra geresnė! . . O jos žodžiai buvo pilni gyvybės ir poezijos ir tokie reikšmingi, kad jų pakaktų sutirpinti akmenį! Bet aš . . . aš esu aklas ir kvailas.

—Klausyk, Vera Gavrylovna, — prieš savo valią netyčiomis sušuko. — Tu neturi manyti, kad aš . . . kad aš . . .

Ogniovas sustojo, nežinodamas ką daugiau sakyti ir nutilo. Praėjus vartelius Vera sustojo ir atsisukusi pasižiūrėjo į jį, bet greitai, suveržda skepetaite pečius, nusisuko ir nuėjo taku.

Ogniovas paliko vienas. Jis apsisuko atgal ir palengva ėjo keliu, kart nuo karto sustodamas ir pasižiūrėdamas vartų link. Jo judėsiai rodė, kad jis abejoja ir nesijaučia savyje. Jis ieškojo kelyje paliktų Verutės pėdų. Jis nenorėjo tikėti, kad ta, kuri jam labiausiai patiko, prisipažino savo meilę jam ir kad jis šiurkščiai ir storžieviškai ją įžeisdamas atstūmė. Pirmą sykį gyvenime jis suprato, kaip mažai pasielgimas priklauso nuo vien tik gerų norų. Jis jautėsi, kaip jaučiasi kiekvienas doras ir nuoširdus žmogus, kuris prieš savo norą suteikia savo artimiausiam ir brangiausiam asmeniui nepageidautą ir neužsitarnautą skausmą.

Jo sąžinė graužė jį. Kada Verutė sodne dingo, jis pajuto, kad jis neteko ko tai tokio brangaus, kurio jis niekados daugiau neatras. Jam rodėsi, kad su Vera dingo ir dalis jo jaunystės, taipgi jis aiškiai matė ir suprato, kad puikiausi momentai, kuriuos jis praleido nepasinaudojęs, niekados nebesugrįš.

Priėjęs tiltą jis sustojo galvodamas ir stengdamasis suprasti priežastį tokio nenaturalaus savo šaltumo. Kad ta priežastis buvo ne išlaukinė, bet jo vidujinė, jis aiškiai suprato. Ir jis atvirai prisipažino, kad tai nėra valios tvirtumas, kuo labai dažnai didžiuojasi gudruoliai, nei šaltas egoistinis pasipūtimas, bet paprastas jausmų atbukimas, trumparegystė visam kas yra gražu, ankstyva senatvė — vaisius, gal būt, per didelio jo atsidėjimo lavinimuisi, jo sunkios kovos del duonos kąsnio, jo nuobodaus ir vienišo gyvenimo.

Nuo tilto į mišką jis nuėjo palengva, lyg prieš savo valią. Miško pridengtą tamsumą vietomis nušvietė mėnulis palaidais ir iširusiais šviesos plyšias. Ogniovas palikęs vienas su savo mintimis ilgėdamasis geidė, kad vikas, ką jis prarado, sugrįžtų.

Ogniovas atsimena, kad jis sugrįžo prie namų. Vedamas prisiminimų apie tai, kas praėjo, ir stengdamasis vaizduotėj prisiminti Veros veido bruožus, jis greitai priėjo sodną. Nuo kelio ir sodno jau rūkas buvo pranykęs ir šviesus, lyg tik ką numazgotas, mėnulis aiškiai švietė iš vaiskios berybės; tiktai rytuose miaukėsi dangus. Ogniovas atsimena savo atsargius žingsnius, juodus langus, darželyje mieguistai kvėpiančias gėles. Jis atsimena, kaip jo senas draugas Karpo, linksmai mosikuodamas uodegą, jį pasitiko ir uostė jo ranką. Nei vieno gyvo daikto daugiau nematė. Jis atsimena, kaip du sykiu apėjo aplink namus, kaip ilgai stovėjo prie tamsaus Veros kambario lango ir netekęs vilties, atsiduseęs, atgal sugrįžo į kelią.

Už vienos valandos jis buvo mieste; pavargęs, susikrimtęs, degančiu veidu, jis atsirėmęs į vartus, pasibeldė į užeigą. Kur tai toli lojo miegustas šuo, cerkvės sargas vaikščiondamas barškėjo savo geležiniais šarvais.

—Vis dar tebesibastai naktimis — murmėjo senatikis, apsivilkęs ilgais moteriškais marškiniais, atidarydamas duris. — Ką tuo laimėsi? Tau būtų geriau, jei būtum namie ir melstumeis Dievui!

Įėjęs į savo kambarį, Ogniovas parvirto į lovą ir ilgai nejudėdamas žiūrėjo į ugnį. Paskui pakilo, papurtė galvą ir pradėjo tvarkytis kelionei.

Lietuvoje

ŽEMAIČIŲ PLENTO ATIDARYMAS

Kaunas. — Liepos 9 d. buvo nepaprasta šventė arčiau Žemaičių plento gyvenantiems. Tą dieną įvyko iškilmingas to plento atidarymas, prasidėjęs obelisko-paminklo atidengimu prie Kauno miesto ir baigiant Rietavos miestu. Tai buvo tikra džiaugsmo kelionė. Už plento pravedimą dėkingi gyventojai buvo pristatę labai daug vainikais apipintų ir tautinėmis vėliavomis papuoštų garbės vartų. Kiekvienoje sutikimo vietoje gyventojai prinešdavo tiek daug gėlių, kad jomis nuberdavo ilgus Žemaičių plento tarpus. Visur gražiais tautiškais drabužiais pasipuošusios žemaitės apdovanojo gausius svečius gėlių puokštėmis. Visuomenės atstovų padėkos žodžiai ir karštos prakalbos svečius pasitinkant sudarė nesibaigiančią iškilmių džiaugsmo nuotaiką.

Raseinių miestas svečiams surengė vaišes, kurių metu gausūs kalbėtojai reiškė padėką vyriausybei, kad išvedusi plentą ir jų miestą sujungė su visa Lietuva. Kelionė baigta Rietave, kur buvo suruoštas taip pat nepaprastai iškilmingas sutikimas miesto aikštėje.

DZUKŲ KOOPERATININKŲ ŠVENTĖ

Alytus. — Liepos 9 d. čia įvyko Dzūkijos kooperacijos šventė, kurioje dalyvavo daug tūkstančių susirinkusių iš Dzūkijos plačiųjų apylinkių ūkininkų ir karių. Šventėje apsilankė švietimo ministras dr. L. Bistras.

Pati šventė prasidėjo ulonų pulko aikštėje iškilmingomis pamaldomis, kur su savo vėliavomis buvo išsirikiavę gausūs ūkininkų, kooperatyvų narių, kooperacijos darbuotojų, jaunųjų ūkininkų ratelių, jaunųjų ūkininkaičių, tautiškais drabužiais pasipuošusių, būriai

Švietimo ministras savo kalboje pabrėžė, kad dėdamiesi į kooperatyvus gyventojai parodo savo gyvenimo uždavinių supratimą ir tam tikrą kultūros aukštį. Apskritai, ministras pabrėžė, viską didesnio ir svarbesnio galima padaryti tik visiems išvien, vieningai, sutartinai dirbant.

Iškilmių dalis buvo baigta rezoliucija, kurioje Dzūkijos kooperacijos šventės dalyviai, atstovaujantieji visą Dzūkijos aktingąją ūkininkiją, darbininkiją ir šviesuomenę, sveikina darbo vyriausybę, nusistačiusią visas gyvas krašto jėgas jungti nepriklausomybei išlaikyti, ir garbingąją Lietuvos kariuomenę, kuri ta nepriklausomybę iškovojo ir visą laiką budi jos sargyboje .Rezoliucijoje vyriausybė prašoma atsižvelgti į tai, kad Dzūkijos kraštas dėl savo blogųjų žemių ekonomiškai yra labiau atsilikęs už kitas Lietuvos vietas ir todėl daugiau paremti Dzūkijos pieno ūkį ir kitas žemės ūkio šakas, bei daugiau steigti Dzūkijoje įmonių, duodančių šio krašto žmonių prieaugliui darbo.

Dzūkai per švietimo ministrą paaukojo vietos šauliams 40 Alytaus žemės ūkio draugijų ir tarnautojų aukomis nupirktus šautuvus.

Parado eisenoje pro svečių tribūną buvo pademonstruota visa Dzūkijos kooperacijos jėga. Vieni po kitų pro tribūną ėjo gražiai įvairiais žemės ūkio padargais, kooperacijos plakatais, šūkiais ir diagramomis. Ypatingai akį džiugino labai gausūs lietuvaičių dzūkių tautiški drabužiai, šienapiūtės, pabaigtuvių vaidinimas, darnūs masiniai šokiai, dzūkų liaudies dainos ir kt.

IŠDEGĖ MIRASLAVO MIESTELIS

Miraslavas. — Čia liepos 5 d. iš arti vaistinės esančios daržinės kilo gaisras. Kadangi sausra ir vėjas gelbėjo išsiplėsti gaisrui, o miestelyje nėra reikiamos ugniagesių komandos, tai gaisras tuojau apėmė keliolika trobesių. Miestelyje kilo panika. Gyventojai, neturėdami tinkamų įrankių likvidavimui gaisro, griebėsi tik savo gyvybes ir kilnojamą turtą gelbėti.

Tik vėliau pribuvus ugniagesių komandai iš Seirijų, o kiek vėliau iš Alytaus ulanų pulko ugniegesiams, buvo sulaikytas gaisro pėtimasis ir po penkių valandų ugniagesių pastangų gaisras likviduotas.

Gaisras sunaikino 10 gyvenamų namų, 8 šiaip trobėsius, kurių tarpe buvo policijos nuovada, vaistinė ir keturios krautuvės. Ugnyje žuvo viena karvė. Penkiolika šeimų liko be pastogės. Viso nuostolių padaryta apie 100,000 litų.

NE VIEN JŪROS PAKRAŠČIUOSE ATRANDAMA GINTARO

Kaunas. — Pasirodo gintaro esame ne tik pajūryje, bet ir kitose Lietuvos vietose.

Šiomis dienomis Žiežmarių miestelio malūnininko M. Šogano pasamdyti darbininkai, gilindami Strėvos upės vagą, prie Žiežmarių miestelio ,iškasė kumščio didumo, apie 200 gr. svorio, gabalą gintaro. Praėjusiais metais toje pat vietoje, gilinant upę, taip pat rasta gabalėlis gintaro apie 15 gr. svorio.

Gintaras yra tamsios spalvos.

PASAULINĖSE ŠAUDYMO RUNGTYNĖSE LIETUVA LAIMĖJO ANTRĄ VIETĄ

Kaunas. — Pasaulinėse šaudymo pirmenybėse Luzerno mieste, Šveicarijoje, Lietuvos ekipa olimpiniais pistolietais iškovojo antrą vietą (Vengrija, kuri užėmė pirmą vietą tik vienu tašku lietuvius persvėrė). Buvęs 1937 m. pasaulinis nugalėtojas — Suomija — tegavo tik 7 vietą. Už antros vietos laimėjimą mūsų ekipa gavo garbės dovaną 400 šveicariškų frankų, be to, kiekvienas ekipas šaudytojas: J. Miliauskas, B. Giedrimas, A. Jelenskas, A. Mažeika, Vl. Nakutis gavo po sidabro medalį. Mūsiškiai jau turi 35 medalius: 5 aukso, 18 sidabro ir 12 bronzos.

SKAITLINGOSIOS ŠEIMOS MARIJAMPOLĖS APSKRITY

Marijampolė. — "L. Ž." paduoda vardus ir gyvenamą vietą keliolikos skaitlingiausių šeimų Marijampolės apskrityje. Surinktos žinios rodo, kad skaitlingiausia šeima yra Antano Bakelio, Gudelių valsč. Jis turi 13 vaikų. Užrekorduotos dvi šeimos po 12 vaikų; trys — po 11 vaikų ir dvylika šeimų po 10 vaikų. Taipgi pažymi, kad dar yra daug šeimų ramiai gyvenančių, kurių nepasiekė atatinkami tyrinėtojai.

Kas iš mūsų brolių ar seserų bandė nusimintĩ, kad nyksta mūsų tauta, gali būti ramūs. "Tinginius" pateisina "darbštesni." Kas nė vieno, o mūsų sesės mariampolietės po visą tuziną.

LIETUVOS "LAIVYNAS" SUPLAUKĖ I ŠVENTOSIOS UOSTĄ

Šventoji. — Į Šventosios uostą įplaukė grįžęs iš remonto Liepojoje mūsų karo laivas "Prezidentas Smetona" ir iš Klaipėdos atplaukė didžioji šaulių jachta "Šaulys."

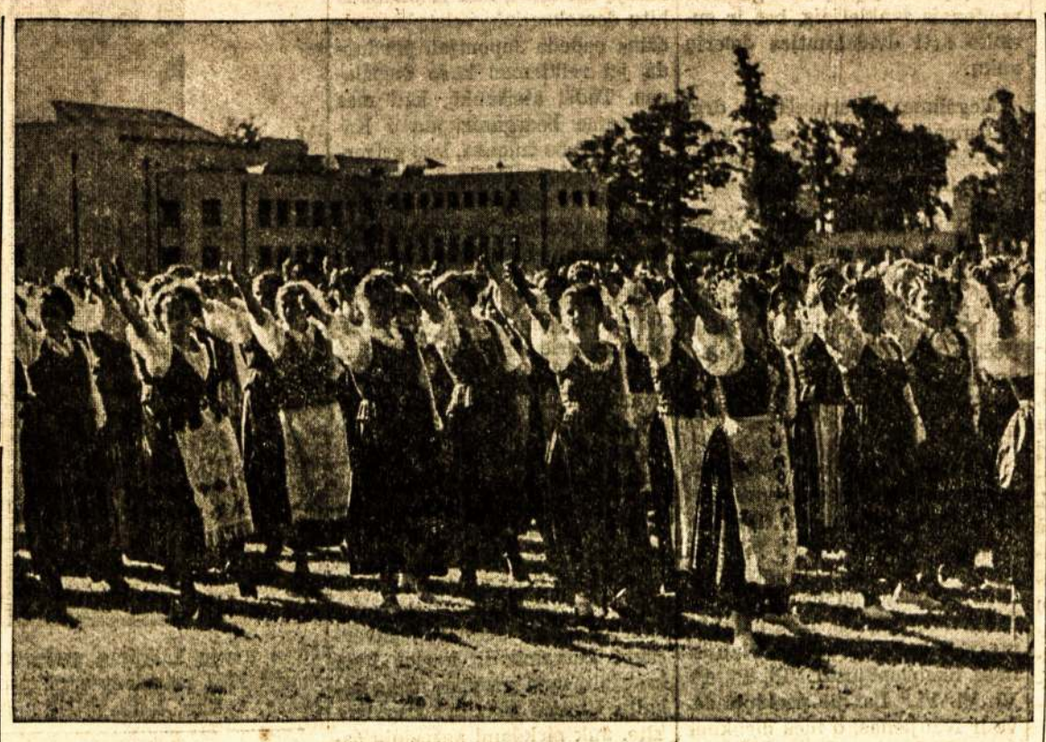

Lietuvos Šaulių Sąjungos 20 metų sukaktuvių šventės vaizdai: Tautiškais rūbais pasipuošusių mergaičių šaulių masiniai liaudies šokiai sporto aikštyne, Kaune.

Kova už Laisvę, Kova už Lietuvą

Betono ir plieno linijos yra neįveikiamos, kada jas gina laisvi krašto žmonės. Bet kai trūksta laisvės, vienybės ir ryžtingumo, nebeatlaiko ir jos. Todėl kiekviena gynimosi linija turi būti grindžiama laisve, ir tik ant šitokio pamato tiesiamos betono ir plieno linijos gali garantuoti krašto nepriklausomybę, laiduoti tautos egzistaciją. Mažiems kraštams, neskaitlingoms tautoms trūksta savo sienų apsaugai betono ir plieno, šitas trūkumas turi būti atsvertas vienybe, laisve, ryžtinga ir nuoseklia užsienio politika, kuri patikrintų mūsų sienų taiką ir ramybę, o kritiškomis valandomis neabejotiną paramą.

Todėl kova už laisves yra kova už Lietuvos nepriklausimybę, už Lietuvos gynėjų sutelkimą, už vienybę visų, kam brangus mūsų krašto savarankiškumas, kas ryžtasi kovai už lietuvių tautos ateitį, už mūsų žemės neliečiamybę.

Šitos kovos ir siekimų akyvaizdoje iškyla svarbus **šios dienos** uždavinys — tai politinių kalinių išlaisvinimas, kova už jų amnestiją. Šios dienos šviesoj politkalinių amnestija įgyja **svarbios politinės reikšmės,** tampa svarbiu politiniu aktu, kuris eilėj kitų klausimų, vedančių prie mūsų krašto atsparumo sustiprinimo, užima vieną **iš pirmųjų** vietų. Jo išsprendimas turi rūpėti ne vien humanistams, bet visiems tiems, kurie nori **kovoti,** bet ne kapituliuoti prieš gręsiančius mūsų šaliai pavojus. Į amnestiją negalima žiūrėti, kaip į siaurą humanizmo pasireiškimo aktą, kuris atneš laisvę keliems šimtams kalinamųjų. Amenstija, atverdama vartus šitiems keliems šimtams pasirįžėlių, bus stiprus akstinas lietuvių tautos vienybei, pagrįstai **plačios laisvės pamatais,** bus visų Lietuvos gynėjų pirmas realus solidarumo pasireiškimas. Politkalinių amnestijos reikalas yra ne kalinamųjų giminių ir artimųjų reikalas, bet **viso mūsų krašto,** visos mūsų tautos reikalas.

Taip klausimą stato ir platūs Lietuvos gyventojų bei Amerikos lietuvių sluoksniai. Visur, kur tik įvyko susirinkimai, Žemaitijoj ir Suvalkijoj, šiaurės Lietuvoj, apskrities centruose ir užkampiuose, visur Lietuvos piliečiai reikalavo amnestijos.

Deja, ne taip stato klausimą naujoji vyriausybė. Iš spaudos ir atskirų ministerių pareiškimų matyt, kad naujoji vyriausybė, norėdama atsikratyti to "įkiraus" klausimo, bet visuomenės verčiama rengiasi išleisti kalinius-ligonius. Į skaitlingus visuomenės reikalavimus kaikurie vyriausybės nariai nurodo esą tarptautinės sąlygos nepalankios visuotinai amnestijai. Atvirai kalbant, šitie nepriklausomos Lietuvos vyriausybės nariai bijosi visuotina amnestija suerzinti hitlerišką Vokietiją. Bet kiekviena valanda, kiekviena diena rodo, kad beslenkančią rudąją bangą iš Vakarų bus galima užtvenkti ne nuolaidomis arba vergišku nusižeminimu, o rįžtingai stojus petys į petį visiems už savo šalį ir jos liaudį. Todėl sprendžiant klausimą apie amnestiją naujoji vyriausybė turi išeiti tik iš Lietuvos, mūsų tautos, laisvės ir nepriklausomybės reikalo.

Omūsų tautos laisvė ir vieningumas, mūsų šalies nepriklausimybė reikalauja, kad rįžtingiausi ir drąsiausi sūnūs būtų išlaisvinti iš niūrių kalėjimų požemių.

("Darbininkų ir Valtiečių Jaunimas")

NUŠOVĖ PLĖŠIKĄ P. TARASEVIČIŲ

Josvainiai. — Vietinė policija Stosynės valdiniame miške netikėtai susitiko pasižymėjusį plėšiką Praną Tarasevičių .Sutiktasis pradėjo šaudyti į policiją, kuri atsakydama tuo patim vietoje nušovė plėšiką P .Tarasevičių.

Paskutinį žinomą plėšimą P. Tarasevičius atliko š.m. gegužės 21 d., kada užpuolė 77 metų senelę E. Leonavičienę, Liliūnų km., Josvainių valsčiaus.

Tuomet du piktadariai įsiveržę į E. Leonavičienės butą pradėjo ją mušti reikalaudami pinigų. Tačiau senelei pradėjus rėkti piktadariai pabėgo palikdami ją su sužalota galva ir nukirstu rankos pirštu. Vienas iš plėšikų, J. Selezniėvas, tuojau suimtas ir patalpintas kelėjime, o kitas pabėgęs slapstėsi miškuose, kur susilaukė savo atlyginimo.

TEISME TARNAVO IR VOGĖ

Marijampolė. — Liepos 4 d. Marijampolės Apygardos teismas turėjo nagrinėti, bet atidėjo K. Bielio, Kalvarijos apylinkės teismo sekretoriaus bylą, K. Bielis kaltinamas už išeikvojimą iš teismo kasos iždo arti 4,000 litų.

Kaltinamasis K. Bielis laike savo tarnystės pradėjo neįrašynėti į pajamas įvairias iš gyventojų gaunamas įplaukas. Vėliau ir tuo nesitenkino .Pradėjo naudoti teismo kasoje esančius pinigus, pakol pereitų metų pabaigoje pasireiškė stambių sumų trūkumas. Padaryta revizija atrado, kad trūksta virš tūkstančio litų .Vedant tyrinėjimą atrasta ir daugiau trūkumų, kurių kaltinimo akte priskaitoma iki 4,000 litų.

Tai mat koks asmuo rašydavo nusprendimus kaltininkams.

PAS VILKAVIŠKIEČIUS VOGĖ, DZŪKIJOJ PARDAVINĖJO

Rudamina. — Pernai rudenį Vilkaviškio valsč., Surdokų km., iš mokytojos M. Staugaitienės neužrakinto buto prapuolė lagaminas ir kaip kurie kiti daiktai. Betyrinėjant įvykį sužinota, kad Rudaminos valsčiuje, Dzūkijoje, vienas ūkininkas nuo tulo Bružo pirkęs baltinių. Bružas tame valsčiuje buvo pasivadinęs keliaujančiu baltinių pardavinėtoju.

Po kiek laiko policijai pavyko sugauti ir areštuoti tą "pardavėją." O š.m. liepos 6 d. tas "pardavėjas" pastatytas prieš Marijampolės Apygardos teismą pasiaiškinti, kaip jis "nupirko" lagaminą ir kitus daiktus nuo mok. M. Staugaitienės. Jam nepavykus išsiaiškinti pasiųstas trims mėnesiams į sunkių darbų kalėjimą " studijuoti" jo pradėtos prekybos.

NUKENTĖJO NUO GAISRŲ

Alytus. — Liepos 7 d. Daugų valsčiuje, Juozapovo dv. Vl. Golšteino sudegė gyv. namas su jame buvusiais baldais, lentomis ir kt. Namas buvo apdraustas 5,000 litų. Gaisro priežastis aiškinama.

Varėnos valsč. Pamušio km., sudegė J. Saulėno gyvenamas namas. Namas buvo apdraustas 550 litų Pavartėnų savyšalpos draugijoje.

Utena. — Liepos 8 d. Malėtų valsč., Kalvakių km., žaibas uždegė Pov. Vidžiuno gyvenamą namą. Gaisras sunaikino namą su visu įrengimu ir 660 litų vertės vekselių. Nuostolių padaryta apie 2,000 litų.

Šakiai. — Liepos 8 d. Gelgaudiškių valsčiaus, Židėnų km., Jono Nevasaičio prūde prigėrė Mar. Babilaitienė, 60 metų amžiaus senutė. Ji sirgdavusi nuomario liga ir, manoma, kad priepuoliui užėjus įkrito į prūdą ir prigėrė.

IŠNAUDOJA IR PERSEKIOJA DARBININKUS

Kedainiai. — Čia veikia malūnas ir lentpiūvė, kurio savininkas Gelo daro didelius pelnus iš jų, bet darbininkus ne tik išnaudoja, o ir visaip persekioja.

Nežiūrint, kad daug rašoma ir garsinama, būk prekybos ir pramonės įmones lanko valdžios inspektoriai, minėtos įmonės savininkas nustatytų taisyklių visai nesilaiko. Darbininkus verčia dirbti po 10 val. į dieną už tą patį atlyginimą, kuris nustatytas už 8 val. darbo dieną. Jei darbininkai apsiskundžia, tai tokiems sumažina darbo dienų skaičių, o jei kreipiasi į valdžios inspektorių, tai iš darbo išveja

Darbo knygelių išdavimas nutęsiamas. Dažnai pirmiau įtraukiama į ligonių kasą, o tik paskiau gauna darbo knygutes. Naujai pastoję dirbti darbininkai dirba už pusę nustatytos kainos.

Yra nustatyta, kad turi duoti atostogų, bet su tuo darbdavys nesiskaito. Jis neprašomas niekados atostogų nesiūlo, o jei ir prašo, tai nutęsia į rudenį, kada atostogoms laikas netinka. Tuomet pasiūlo po 15 litų už atotogas. Nesant kitos išeities, darbininkai turi sutikti ir taip dirba be pertraukos.

Vienam iš brolių Gelų yra iškelta baudžiama byla už vieno darbininko sumušimą.

LAISVAMANIŲ PASKAITA

Skaisgiris. — Liepos 2 d. vietos laisvamanių organizacija suruošė paskaitą, tema "Žmogaus kilmė." Paskaitą skaitė laisvamanių centro komiteto narys žurnalistas V. Knyva.

Paskaitos pasiklausyti susirinko apie 100 žmonių. Susirinkusieji buvo patenkinti paskaita ir baigus ją skaityti davė daug klausimų.

Skaisgirio laisvamanių skyrius nedidelis, bet turi aktingų narių, kurie rūpestingai plečia savo organizacijos veikimą.

RELIGINIAIS SUMETIMAIS NEATIDUODA BIEDNUOMENEI SKIRTO MAISTO

Šiauliai. — Vietinė "Maisto" bendrovė pereitą žiemą paaukavo 300 dėžučių konservuotų žirnių del biednuomenės vaikų. Du šimtu dėžučių perdavė savivaldybės globojamiems biednuomenės vaikams, o likusį šimtą dėžučių paskyrė žydų biednuomenės vaikams. Kaip paprastai paaukautas maistas perduodamas žydų drugijai "Ezro," kad ji išskirstytų biednuomenei. Bet kadangi minėta draugija yra rabino vadovybėje, tai jis religiniais sumetimais uždraudė išdalyti biednuomenei maistą, kaipo nekošer. Biednuomenė gyvena badmiriaudama, o jai skirtas maistas stovi nesunaudotas.

Žydų biednuomenėje ir bendrai visuomenėje kyla pasipiktinimas tokiu Ezro draugijos pasielgimu.

BESAIKO NAIKINAMOS KARPĖS

Alvitas. — Pirmiau Alvito ežeras atsižymėdavo su gausumu karpių, bet dabar ežero valdymą pavedus į privačias rankas ir jo savininkui besaiko pradėjus gaudyti karpius, paskutiniu laiku jau beveik visai karpės išnaikino.

STATYS NAUJĄ LIGONINĘ

Šiauliai. — Miesto ir apylinkės gyventojai senai laukia projaktuojamos statyti ligoninės. Dabar jau galutinai paskelbė, kad ateinantį rudenį pradės ligoninės statybą. Ligoninės projektas jau pavestas paruošti inžinieriui arch. Liansbergui, Kaune.

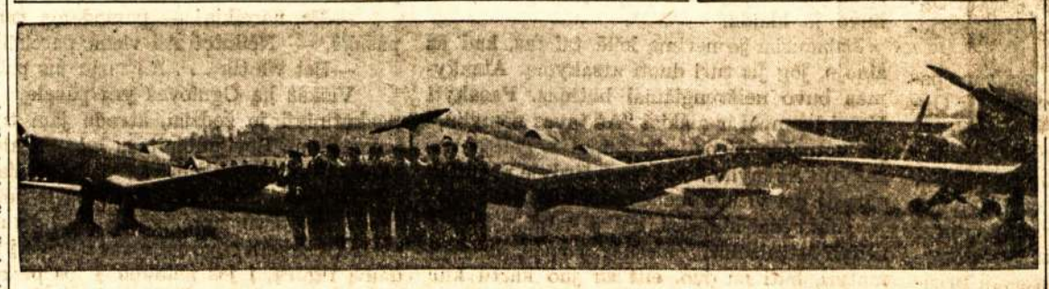

Lietuvos Šaulių Sąjungos 20 metų sukaktuvių šventės vaizdai: Šaulių Sąjungos aviacija — pirmoji eskadrilė su trimis naujai įsigytais lėktuvais.

Kaip Pranas Adomėlis Žuvo ir Kaip Palaidotas

(Atkelta nuo 2 puslp.)

palaidotas Lietuvių Tautiškose Kapinėse. Per tris dienas Pranas gulėjo pašarvuotas laidotuvių direktoriaus koplyčioj. Šimtai progresyvių lietuvių atlankė. Vakarais draugai ir draugės stovėjo garbės sargyboj. Koplyčioj per įtaisytą gramofoną plokštelės griežė revoliucines dainas, laidotuvių maršus ir Internacionalą. Karstą puošė Amerikos ir Komunistų partijos (raudona) vėliavos, ir apie 20 gyvų gėlių vainikų. Buvo gėlių vainikas nuo Liaudies Balso, nuo draugų kanadiečių Chicagoj, nuo atskirų draugų, giminių ir organizacijų.

Į Tautiškas Kapines Praną palydėjo apie 100 automobilių, kurie buvo pilni prisėdę žmonių, Koplyčioje ir prie kapo pasakė po kalbą V. Andriulis, L. Pruseika ir V. Raila. K. Kenstavičienė ir A. Brazys padainavo kelias laidotuvėms pritaikintas dainas. Ir atėjo tas širdį jaudinantis momentas, pradėjo Praną su karstų leisti į jo amžiną ir paskutinę vietą — duobę. Iš Tautiškų kapinių koplyčios bokšto pasigirdo skambūs Internacionalo balsai, pakilo šimtai sugniaužtų kumščių į aukštį ,su ašaromis akyse jie laikė iškėlę kumštis, kol Internacionalo muzika pasibaigė, o Prano karstas jau buvo ant duobės dugno. Tai toksai buvo paskutinis atsisveikinimas Chicagos lietuvių su Pranu Adomėliu.

Laidotuvių tvarka rūpinosi "Vilnies" bendrovės direkcija, nes jis buvo tos direkcijos narys. Veik visi buvę kanadiečiai dalyvavo Prano laidotuvėse; trys iš jų nešė karstą.

Tai taip žuvo ir tapo palaidotas jaunas, energingas visuomenės veikėjas. Kanadiečiai, kurie pažino Adomėlį, parašys plačiau apie jo nuveiktus darbus lietuvių labui.

Mes, Chicagos lietuviai liūdime netekę linksmo, energingo ir nuoširdaus draugo.

Kiek aš žinau Praną ir su juo buvau išsikalbėjęs, tai jis buvo taip palaidotas, kaip jis gyvas būdamas norėjo. Lai jam būna lengva ilsėtis Lietuvių Tautiškų kapinių žemelėj.

Kanados Avis Įrašyta Į Anglijos Karališkąją Giminę

Liepos 24 d. Londone, Anglijoje iš laivo Alaunia išvedė keturių mėnesių amžiaus iš Kanados atvežtą avį, kuri pavadinta Miss Lusitania. Ją padovanojo del Anglijos karaliaus dukterų, kunigaikštyčių Elzbietos ir Margaretos Rožės, viena kanadietė, našlė Mrs. R. Brown, gyvenanti Kirkland Lake, Ont.

Avis pripratinta ėsti pyragaičius, gerti kavą ir kitokį žmonių naudojamą maistą vartoti. Esanti labai gudri.

Ji priskaiyta į Anglijos karaliaus Buckingham rūmus ir ten užregistruota: "Aš esu karališka avis. — Miss Lusitania."

Po karališkon giminėn įrašymo ceremonijų, karalienė paprašė, kad tą avelę išvežtų į vieną Londono zoologijos sodną. Dabar turėsime karališkos giminės narių ir mūsų vadinamuose žvėrinčiuose.

ROMA, Liepos 28. — Musolinis sutraukė 50,000 smarkiausios savo kariuomenės į manevrus prieš Francijos rubežių.

Kaip Kas iš Montrealo

Karaliaus Atsilankymas Montrealo Miestui Kainavo $75.000

Montrealo miestas išleido $75,000.00 išdekoravimui miesto, vaišėms ir kitiems reikalams sąrišyj su atsilankymu karaliaus ir karalienės į Montrealą, kaip pranešė miesto departamentas City Hall'e pereitą savaitę. Priskaitant prie šitų, apie 30,000.00 buvo išleista sutaisymui gatvių, kuriomis vyko karaliaus su karaliene procesijos.

Gražus dalykas, ar ne? Tokią sumą pinigų išleisti del dviejų žmonių, kuriuos dabar miesto gyventojai turi atmokėti pavidale visokių taksų, miesto ponai nepagailėjo, bet kada ateina bedarbiams pašalpų klausimas, tai tie patys valdonai krąkadiliaus ašaromis verkia, kad miestas paskendęs skolose ir neturi pinigų pašalpoms.

Paskendo Diena Pirmiau Prieš Apsivedimą

Walter Harold Trotter, kuris nuskendo su savo automobiliu Lachinės kanale, liepos 21 d. (penktadienį), buvo pasiruošęs vedyboms, kurios turėjo vykti ant rytojaus, šeštadienį.

Tyrinėjant jo paskendimo prižastis, pasirodė, kad pirmiau sulyg jo pažįstamų buvo pusėtinai nervuotas, bet pagrindinė priežastis, tai per greitas, neatsargus važiavimas. Kaip policija sulyg liūdininkų nustatė, kad jis važiavo 40 ar 50 mylių greitumo, ir privažiavęs kanalą nespėjo sulaikyti mašinos ir nugrimzdo į kanalą.

Vietoj Metų. Įsiprašė Du Metu Į Kalėjimą

Du jauni vyrukai iš Verdun, Claud Clark 22 metų amžiaus ir William Hibbs, taipgi 22 metų amžiaus, buvo areštuoti už pavogimą graboriaus troko.

Aną pirmadienį teisėjas Tetreau nagrinėjo jų bylą. Teismo nuosprendžiu, C. Clark'ui paskyrė 2 metu kalėjimo. Mat, jis jau pirmiau turėjęs kriminalinių prasižengimų.

Pradėjus teisėjui skaityti teismo nuosprendį jo draugui Hibbs ir paskelbiant, kad jis nuteistas vieniems metams kalėjimo, Hibbs teisėjui užkirto kelią: "Jūsų didenybė, ar galiu aš kaip ko paklausti? Aš taip pat norėčiau du metu kalėjimo gauti."

"Su mielu noru aš tau galiu duoti ir, manau, kad tu pilnai užsitarnavęs." teisėjas atsakė.

Taip ir buvo, abudu, Clark ir Hibbs areštuoti ir pasiųsti po du metu į kalėjimą.

Miestui Rekomenduojama $1,-250,000 Valymui Sniego Ant Žiemos

Aldermono Edmison sniego valymui sudaryta komisija, rekomenduoja miesto valdybai, kad ateinančios žiemos sezonui, būtų paskirta iš miesto $1,250,-000, iš kurių $427,000.00 turėtų eiti sutaisymui mašinerijos, o likusi suma darbininkams.

Komisija siūlo, kad viskąs būtų pilnai priruošta artėjant žiemai, ir kaip tik prasideda sniegas, tuojau jį valyti. Pirmiau Montreale šaligatviai nebuvo valomi. Dabar komisija siūlo, kad ir šaligatviai būtų valomi, nes komisijos nuomone, ant snieguotų šaligatvių, daug įvyksta nelaimingų atsitikimų—susižeidimų.

Trumpoj ateityj miesto taryba svarstys šį pasiūlymą. Jei bus priimta, reik tikėtis, kad ateityj ir Montrealas, gal kiek pasitaisys, netaip kaip lig šiol būdavo, kad kartais apverčia šaligatvius, kad negalima nei pereiti. Prie to, ir darbininkai vienas, kitas galės gauti darbo.

D. A.

Turtingoms moterims, nieko nedirbančioms arba labai mažai dirbančioms, mados tikra bėda visuomet, net ir vasarą, kada užtenka tik maudymosi kostiumo. Viena nori turėti bent kelis maudymosi kostiumus, kita gražias trumpas sukneles persirengimui po maudynių, trečia gražius batukus ir t.t. Šiame paveiksle jos demonstruoja maudymosi kostiumus.

Kas Taip Dažnai Keičiasi, Ar Mūsų Taktika, Ar Padėtis?

Rašo Komunistas

Dabartiniu laiku tenka dažnai girdėti sakant, kad komunistai labai dažnai keičia savo taktiką. Girdi, vakar kalbėjo ir rašė taip, o šiandien jau kitaip. Vakar stovėjo prieš tai, o šiandien jau užgiria. Panašius primetimus daro ir Naujienų redaktorius. Girdi, Naujienos tokių kaitaliojimų nedaro. Laikosi tvirtai įsikibusios vienos linijos.

Kad tikrenybėje taip nėra, bus galima greitai prirodyti. Jūs pamatysite, kad ne komunistai keičiasi, o padėtis, verčianti keisti atsinešimą, nes nepakeitus atsinešimo kartu su padėties pasikeitimu galima būtų pasitarnauti priešams.

* * * *

Už pirmą pavyzdį paimkime Lietuvos ir Lenkijos santykius, nes jie daugumai labai gerai žinomi. Nuo to laiko, kai Lenkija pagrobė Lietuvos sostinę Vilnių, Lenkijos ponų atsinešimas linkui Lietuvos buvo labai nedraugiškas. Šlėktos visuomet galvojo apie užgrobimą visos Lietuvos. Jie ne tik persekiojo Vilniaus krašto lietuvius, bet dar išprovokavo nesusipratimus ant rubežiaus, kuriais pasinaudodami norėjo okupuoti visą Lietuvą.

Bet dabar Lenkijos valdonų atsinešimas linkui Lietuvos kaip ir linkui Sovietų Sąjungos visai kitas. Matydami, kad Lietuva gali patekti naziams, kurie dabar atsisuko prieš lenkus, santykius su Lietuva pagerino. Kaip World News and Views praneša, tai Lenkija slaptai davus garantiją, kad ji stos už apgynimą Lietuvos nepriklausomybės, jeigu naziai mėgins ją grobti. Su tokia propozicija sutikus ir Anglija, nors viešai ji priešinga tokioms garantijoms.

Ar gali būti toks pat Lietuvos žmonių atsinešimas linkui Lenkijos ir dabar, kaip kad buvo anksčiau? Aišku, kad negali. Dabar pavojaus iš Lenkijos pusės nesimato, nes Lenkija suinteresuota Lietuvos išlaikymu. Teisybė, ji suinteresuota Lietuvos išlaikymu del savo saugumo, bet tas ne tiek svarbu. Svarbu, kad ji šiandien gali būti Lietuvos talkininke prieš nazius, kurie grumoja ir Lietuvai.

Vadinasi, su pasikeitimu padėties, atsirado Lenkijai reikalas pakeisti atsinešimą linkui Lietuvos. O Lenkijos atsinešimo pakeitimas linkui Lietuvos reikalauja pakeitimo taktikos ir iš Lietuvos visuomenės.

Žmonės sako, kad lazda turi du galu. Taip ir yra. Kada ta lazda priešo rankose, ji pavojinga. Bet kuomet ji tavo rankose, ji labai naudingas daiktas.

* * *

Už kitą pavyzdį galime paimti Social Kredit valdžią. Kada ji kalbėjo tik apie dividendus, komunistai iš jos juokėsi ir nurodinėjo, kad tai žmonių akių dumimas. Taip ir turėjo būti, nes tikrenybėje akių dumimas ir buvo.

Bet paskui, kuomet pati Social Kredit valdžia pamatė, kad su dividendais nieko gero nebus ir pradėjo daryti žygius pagerinti žmonių būvį kitais, daug prieinamesniais keliais, komunistai pradėjo ją palaikyti.

Dabar Social Kredit valdžia kai kur pralenkia net CCF vadus. Ji sutinka įstoti į Naujos Demokratijos judėjimą ir bendrai su visais pažangiais žmonėmis darbuotis, kad išrinkti demokratiškesnį parlamentą.

* * * *

W. D. Herridge, kurs dabar stovi priešakyje Naujos Demokratijos judėjimo, kiek anksčiau buvo geru Bennetto draugu. Kuomet jis buvo Bennetto režimo palaikytoju, komunistai ir prieš jį, kaip ir prieš Bennettą, vedė griežtą kovą.

Bet ar būtų teisinga panašiai prieš jį kovoti ir šiandien, kuomet jis darbuojasi už suvienijimą visų pažangių organizacijų ir partijų, kad išrinkti demokratiškesnį parlamentą?

Teisybė, kad Herridge ne socialistas. Jis nori tik sudemokratinti buržuazinę demokratiją. Bet jo pastangos yra naudingos visiems pažangiems žmonėms. Prieš tai kovoti būtų nesąmonė.

* * *

Jeigu keičiasi sąlygos, turi keistis ir taktika. Komunistų Partija svarbi tuo, kad ji greičiausiai suranda teisingą taktiką kiekvienose sąlygose. Kaip greitai keičiasi sąlygos, taip greitai reikia surasti ir pritaikinti veikimą.

Lenino vadovaujami bolševikaikai mokėjo surasti teisingą taktiką, todel ir laimėjo. Kitų šalių darbininkai, būdami socialdemokratų įtakoj, neišlošė, nors sąlygos buvo labai geros.

* * * *

Pažangiems darbininkams del taktikos keitimo nereikia dejuoti. Jeigu klasių kova eina ne visuomet venodose sąlygose, tai ir taktika negali būti vienoda.

Sudburiečiai Parėmė Klaipėdos Pabėgėlius Ir Politkalinius

SUDBURY, Ont. — Sudburio Lietuvių Komiteto Lietuvos Liaudžiai Ginti pastangomis buvo renkamos aukos sušelpimui Klaipėdos Krašto pabėgėlių ir priešfašistinių politkalinių sušelpimui Lietuvoje.

Išviso surinkta $14,15.

Padalinus šią sumą į dvi dalis: Klaipėdos Krašto pabėgėliams tenka $7.08, o Lietuvos politkaliniams $7.07.

Visiems aukojusiems tariame ačiū.

Lietuvos Liaudžiai Ginti Komitetas

Toronto Lietuvių Moterų Planai Ateities Veikimui

Liepos 24 d. atsibuvusiame Toronto Lietuvių Moterų Bendro Komiteto posėdyje aptarėmė keletą svarbių klausimų.

Svarbiuoju d i e n o tvarkėje punktu diskusavome Amerikos moterų šaukiamo seimo klausimą. Seimas įvyks rugsėjo 7, 8 ir 9 d., Brooklyne. Jame svarbu turėti kuo skaitlingesnę atstovybę iš visų Šiaurinės Amerikos kampų, bet su apgailestavimu turime pripažinti, kad mūsų organizacinės jėgos ir kitos aplinkybės, turbūt, nebeleis pasiųsti delegatės. Bet kad nelikti nuošaliai nuo šaukiamo seimo, tai nutarėmė nors ekonominiai jį paremti. O jei susidės palankesnės sąlygos, tai darysime žygius, kad ir Toronto delegatė ar delegatės būtų seime.

Kanados lietuvių moterų veikimo centralizavimo klausimais, taipgi gana plačiai diskusavome. Visos pripažįstame, kad svarbu palaikyti Liaudies Balse moterų skyrių, bet žinant kad esamu laiku labai mažai bendradarbiauja mūsų draugės, tai kilo ir abejonių ar mes pajėgsime savo skyrių nuolatos palaikyti. Komitetas pasigedo seniau bendradarbiavusių d r a u g i ų kaip tai: "Adelės," "Zosės," "Darbininkės" ir eilės kitų draugių, kurios gana rūpestingai bendradarbiavo palaikydamos moterų kampelį "Darbininkų Žodyje." Kiek dabar žinoma, tai kiek daugiau bendradarbiauja spaudoje tik drg. "Patricia." Nors ji irgi labai retai po minėtu vardu rašo, bet greičiausia ji bendradarbiauja vartodama kitas slapyvardes.

Mes įsitikinę, kad dažniau bendradarbiaujant jau prityrusioms bendradarbėms, tuomet įsitrauktų ir naujų draugių. Šiuo klausimu diskusijų daugiau jau nereikėtų vesti, nes laikas imtis darbo.

Mūsų komitetas yra tos nuomonės, kad draugės montrealietės turėtų daugiau bendradarbiauti spaudoje, nes joms yra lengviau atsiliepti įvairiais moteris liečiančiais klausimais, kadangi jos dar gauna progresyviškus laikraščius iš Suvienytų Valstijų, kuriuose daug rašoma moterų veikimo reikalais. Įgytas žinias draugės turėtumėte perduoti per Liaudies Balsą kitų kolonijų moterims. Montrealietės turi atmesti tą nuomonę, kad torontietės atsakomingos už palaikymą moterų skyriaus Liaudies Balse. Mūsų visų yra bendras reikalas, tai ir visų kolonijų moterys turime bendrai darbuotis, kad pajėgtume nuolatos palaikyti moterų skyrių Liaudies Balse.

Nors torontietės, galimas daiktas, politinių žinojimu ir skaičiumi esame silpnesnės, bet prie bendro darbo prisidėsime. Orui atvėsus susišauksime platesnius moterų susirinkimus ir ten suorganizuosime bendradarbių būrelį, kuris prisidės prie palaikymo moterų skyriaus.

Prie besiartinančio Liaudies Balso pikniko, rugpiūčio 13 d., T. L. M. B. Komitetas nutarėmė iš anksto ruoštis, kad piknikas būtų pasekmingas, kad atvykę svečiai būtų skanesniais valgiais pavaišinti. Mes imamės atsakomybę.

Ligi šiol, mūsų komitetas dar nė vieno pikniko neturėjome, bet ateityje taip nebus. Komitetas nutarėmė ruošti naktinį šturmingą pikniką. Jam datą numatėme rugpiūčio 5 d., Westone prie drg. Masio farmos, labai gražioje ir patogioje vietoje.

Išanksto užkviečiame visus kuo skaitlingiausia dalyvauti. Mes darbuojamėsi, kad visi būtumėte pilnai patenkinti parengimu.

Komiteto Narė **M.**

Į LLD Antro Rajono Kuopas Ir Pavienius Narius-es

Brangūs Draugai
ir Draugės: —

Aš tikiu, kad LLD antrame rajone gyvuojančios kuopos ir pavieniai nariai-ės visi gerai žinote, kad su š.m. birželio 1 d. prasidėjo vajus sukėlimui organizacinio fondo. Vajus tęsis iki rugpiūčio mėn. 30 d., kas reiškia, kad tik mėnuo liko vajaus pravedimu.

Kaip matote, tai laiko mažai, o neatlikto darbo dar daug. Pradedant nacionalio organizacinio fondo sukėlimui vajų LLD antras rajonas priėmėme mums rekomenduotą $225 kvotą. Ją išsiskirstėme sekančiai: Toronto, 162 kp., pasiėmė sukelti $85; Sudburio, 96 kuopai rekomenduota $50 kvota; Kapuskasingo, 95 kp. — $20; Windsoro, 21 kp. — $20; Timminso,100 kp. — $15; Westono. 130 kp. — $10; Hamiltono, 113 kp. — $5 ir pavieniai nariai gyvenanti mūsų rajone numatyta, kad galėtų sukelti apie $20.

Nors rajono komitetas neturime tikrų davinių iš kuopų, bet kiek teko įvairiais būdais patirti tai, berods, tik Westono kuopa jau yra sukėlusi rekomenduotą kvotą. Toronto kuopa jau apie $30 sukėlusi. Na, o ką kitų kuopų draugai-ės esat atlikę, prašome pranešti rajono komitetui ar tiesiog Kanados Veikiančiam komitetui. Labai prašome neatidėliuoti šio vajaus pravedimą paskutinėmis dienomis. Uždaviniai yra dideli ir organizacinio fondo sukėlimas yra labai svarbus Kanados lietuvių progresyvio judėjimo stiprinimui.

Tad vardu LLD Antro Rajono Komiteto, k r e i p i u o s i į visus mūsų rajono ribose gyvenančius draugus ir drauges mestis į darbą , kad savo ir organizacijos uždavinius atliktume taip, kaip darbštūs udarninkai atlieka.

M. Paužienė
LLD Antro Rajono Sekretorė

Drauge, ar jau atsinaujinai pasibaigusią prenumeratą?

Atsakydamas į Iššaukimą Aukoju $2.00 Į Orgonizacinį Fondą

PORT WILLIAM, Ont. — Vienas Port Arthur apylinkės LLD narys atsišaukė į draugus pasidarbuoti sukėlime organizacinio fondo. Tarp ko kita atsišaukime pasisakė, kad jis nusistato sau pareigą į organizacinį fondą sukelti $5 ir atsišaukė į kitus draugus panašiai padaryti. Tas draugo atsišaukimas mane išbudino ir pareiškiu, kad aš, neturėdamas galimybės aukų parinkkimui, iš savo iždinės aukoju $2.00 į organizacinį fondą ir prašau priskaityti prie LLD 95 kp., Kapuskasing, Ont., kvotos.

Aš galimai paremiu organizacinį fondą ir, tikiu, kad draugai kapuskasingiečiai irgi nesnaudžia. Girdėjau, kad šiame "harveste" gerai darbuojasi. Jie ruošiasi kuo didesnį darbą atlikti. Kaip pavyks, parodys ateitis. Darbuokimės ir remkime visi.

Peter Dargužis

Kada Italijos užsienio reikalų ministeris Ciano (dešinėj) lankėsi Barcelonoj, jis pareiškė, kad Franko valdoma Ispanija ir Musolinio valdoma Italija yra dvi didelės fašistinės šalys. Bet kaip pranešimai sako, tai Frankas (kairėj) dar nėra pilnu Ispanijos valdonu. Kiti generolai to titulo taipgi pageidauja. Ne vienas jau areštuotas. Net radio generolas Llano išvytas iš Ispanijos.

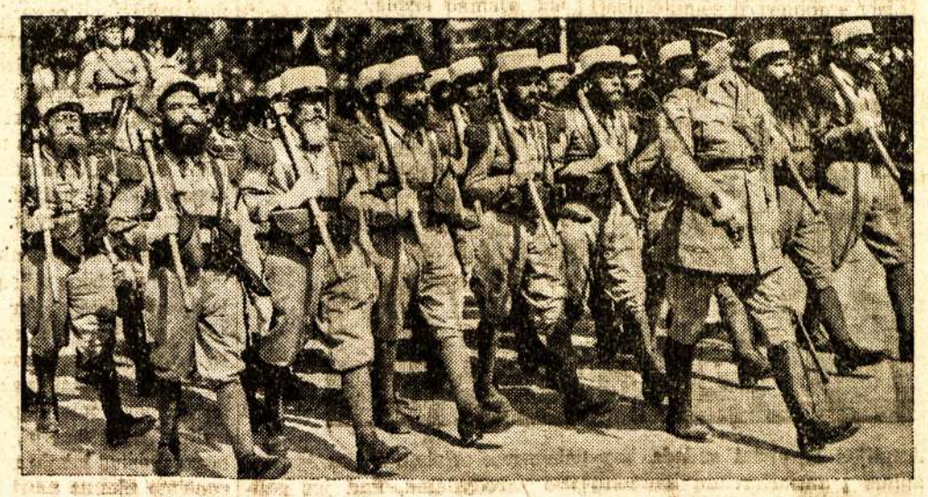

Francijos kolonijų armijos kareiviai maršuoja Paryžiaus gatvėmis. Atrodo, kad kariškos demonstracijos greitu laiku pavirs mūšiais. Agresoriai laukia tik progos.

Pranešimai

Toronto, Ont.

Piknikas

Sūnų ir Dukterų Kanados Lietuvių Savitarpinės Pašalpos Draugijos 1-ma kuopa rengia linksmą **pikniką**, kuris įvyks rugpiūčio 6 dieną, Westone, prie draugų Masių ūkės.

Šokiams grieš gera muzika. Taipgi bus visokių pamarginimų ir įvairumų praleisti linksmai laiką.

Torkai veš nuo Gore Vale Ave. Pradės vežti pirmą valandą po pietų.

Kviečiami visi Toronto ir apylinkės lietuviai atsilankyti.

Parengimų Komisija

Naktinis Piknikas

Kaip jau visiems yra žinoma, Toronto lietuvių moterys dar neturėjo jokio vasarinio parengimo. Bet greitu laiku turėsite progą dalyvauti ir moterų parengime. Ateinantį šeštadienį, rugpiūčio 5, Toronto lietuvių moterys turės nepaprastai linksmą, su visokiais pamarginimais, naktinį pikniką. Kviečiame visus Toronto ir apylinkės lietuvius atsilankyti.

Piknikas prasidės 6 valandą vakaro, Westone, prie draugų Masių farmos.

Moterų Komitetas

Montreal, Que.

LLD 137 kp. Susirinkimas

Ateinantį penktadienį, rugpiūčio 4 d., 8 val vakare, lietuvių salėje, 01234 Charlevoix St., įvyks L. L. D. 137 kuopos mėnesinis narių susirinkimas.

Šis susirinkimas svarbus tuo, kad bus **nominavimas kandidatų į L.L.D. Centro Komitetą.** Taipgi prisiruošimas **Didžiajam Metiniam Liaudies Balso Piknikui,** kurį L.L.D. Pirmo Rajono Komitetas ruošia rugpiūčio 13 d.

Taigi draugės ir draugai, mūsų kuopos nariai, narės ir simpatikai, širdingai kviečiame kuoskaitlingiausiai dalyvauti.

Kuopos Valdyba

LOS ANGELES. — Mrs. Eliza J. Fergusonienė sulaukė 99 metų amžiaus. Ji sako, tai todėl, kad gėrė "gera vyną." O jau 34 metai atgal gydytojai sakė, kad jinai turėsianti greit mirti kaipo džiovininkė.

PARYŽIUS. — Suimta Francijos senato karinės komisijos stenografistė Cherche Midi, kaip Hitlerio šnipė.

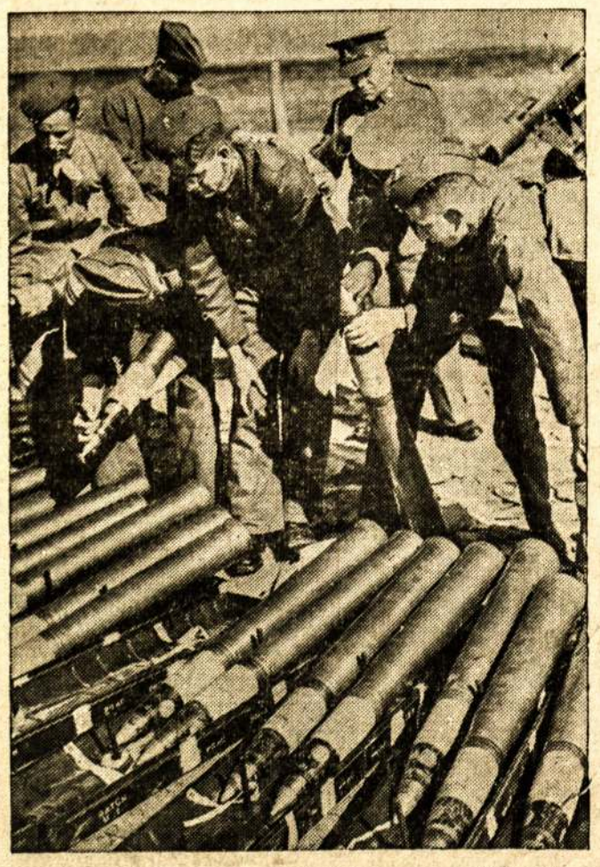

Anglijos kareiviai sudeda kapsulius į antiorlaivinių kanuolių šovinius. Pastaruoju laiku Anglijos valdžia pradėjo daug atydos kreipti stiprinimui apsigynimo nuo orlaivių atakų, lyg tai tuo parodydama, kad jos politika pastatys Angliją į didelį pavojų. Žinoma, priešorlaivinės kanuolės reikalingos ir fronte.

L.L.D. 162 Kuopos Ruošiamas Liaudies Balso Metinis

PIKNIKAS

Įvyks

Sekmadienį, 13 Rugpiūčio (August)

Westone Prie Masio Farmos

Šis piknikas bus įdomiausias ir didžiausias iš visų šią vasarą buvusių piknikų.

Bus perstatoma koncertinė programa, kurią pildys Toronto lietuviai jaunuoliai menininkai ir keletas akrobatikos numerių, kuriuos atliks tarptautiniai pasižymėję akrobatai.

Lenktynės su baliūnais.

Virvės traukimas.

Daug įvairumų ir juokų vaikams.

Už visus laimėjimus bus įteiktos dovanos.

Šokiai prie geros muzikos iki vėlumos.

Trys geros dovanos bus išstatytos laimėjimui, kurias laimėti turės progos kiekvienas piknike dalyvaujantis.

Kviečiame visus atsilankyti ir sueiti savo pažįstamus iš arti ir toli.

RENGĖJAI

Jau Metai Kaip Organizuojamės į Uniją

KAPUSKASING, Ont. — Miškų industrijoje dirbanti darbininkai senai jautėme organizuotumo reikalą. Samdytojai mus ne tik išnaudojo, bet ir visaip persekiodavo. Nebuvo kas juos suvaldo.

Tokiai padėčiai esant, 1938 metais rugpiūčio 15 dieną keletas draugų susirinkę aptarėme reikalingumą organizuoti šios apylinkės darbininkus į uniją. Kiekvienas pasitarime dalyvavęs jautėme būtiną reikalą apkarpyti miškų baronams galę ir kovoti už darbininkų būvio pagerinimą. O kad to atsiekti, reikia organizuotos darbininkų jėgos — unijos.

Pasitarime buvo išdirbti planai ir pasiskirstyta pareigos organizavimui unijos.

Praslinkus aštuoniems mėnesiams, šių metų balandžio mėnesį, jau buvome atsiekę to, kad išgavome lokalo teises — čarterį. Mūsų lokalui buvo duotas numeris 2651. Ir š.m. balandžio 25 d. Lumber & Sawmill Workers unijos lokalo Nr. 2651 buvo sušauktas pirmas narių susirinkimas, kur buvo išrinkta pastovi valdyba.

Apie tokius žygius sužinojus kompanija tuojau pasiuntė savo ištikimą tarną, kad jis sužinotų apie mūsų veikimą, kas vadovauja, kiek unija turi narių ir kita. Jiems pavyko. Iš laikinojo sekretoriaus raporto šnipas sužinojo, kad mūsų lokalas turėjo 99 narius, kas išrinkta į valdybą, bet jies nepavyko pakenkti mūsų pradėtam unijos organizavimui.

Dabar, praslinkus trims mėnesiams nuo oficialio mūsų unijos lokalo įsteigimo ir metams nuo pradėjimo organizuotis į uniją, mus pasiekė gera žinia, būtent, kad mūsų unijos generalis prezidentas Cooper rugpiūčio 7-10 dienomis atvyksta į mūsų apylinkę ir dalyvaus mūsų metinėse sukaktuvėse nuo pradžios organizavimo unijos. Tai bus linksmos sukaktuvės.

Paminėjimui metinių sukaktuvių nuo pradžios mūsų unijos lokalo organizavimo ir mūsų unijos generalio prezidento atsilankymo proga šaukiamas visų mūsų narių susirinkimas, kur brolis Cooperis mus supažindins su unijos konstitucija, aptarsime bėgamuosius lokalo reikalus, paruošime planus naujai sutarčiai (agrymentui) ir prisiruošime darymui didesnio spaudimo, kad kompanija sulyg naujo valstybės įstatymo pasirašytų sutartį ir legalizuotų unijos veikimą. Antrą dieną bus šaukiamas masinis mitingas, kur bus aiškinama unijos reikšmė miškų industrijoje ir gyvenimo sąlygos kempėse, kur darbininkai organizuoti ir kur ne.

Taigi, broliai miškų darbininkai, kurie priklausote prie Lumber & Sawmill Unijos lokalo Nr. 2651, visi kviečiami dalyvauti. Dirbanti kempėse labai prašomi diskusuoti, kas jūsų nuomone reikalinga įtraukti į sutartį ir per delegatus parduoti šaukiamam susirinkimui. Kur nebus galima delegatus pasiųsti, tai prašomi nors laiškais parašyti lokalo valdybai. Bet dėkite pastangas, kad prisiųsti delegatus. Mes trokštame turėti delegatus iš visų kempių tarp Cochrono — Capel ir visos Kapuskasingo apylinkės, nuo visų 290 unijos narių.

Minint šias svarbias ir garbingas metines sukaktuves kviečiame visus mūsų lokalo narius pasidarbuoti — gauti po vieną naują narį į uniją. Lai metinių sukaktuvių proga mūsų lokalo narių skaičius pasidvigubina.

Lokalo valdyba jau turi numačius paskirti du prancūzų tautos organizatorius del pasiuntimo į kempes, kas susirinkime turės būt galutinai užtvirtinta ir eiti prie veikimo.

Gerbiami broliai, miškų darbininkai, labai prašome priimti Port Arthur lokalo Nr. 2786 iškeltą obalsį: **"Kiekvienas narys privalome likti organizatorium."** Tik per organizaciją, vieningą veikimą mes sulaikysime nežmonišką išnaudojimą, suktybes ir persekiojimą.

S. Zostautas
Lokalo Prezidentas
P. O. Box 106
Kapuskasing, Ont.

Redakcijos Atsakymas

Ženteliui, Winnipeg. — Tamstos atsakymas S. Karveliui netalpintinas. Matomai tamsta S. Karvelio korespondencijos neskaitei. S. Karvelio parašyta, kad **didelė dalis** diskusavusių ir balsavusių Liaudies Balso neskaito, o tamsta nori įkalbėti, kad jis rašė, jog diskusavo ir balsavo tik tie, kurie neskaito ir neremia. Jis apie rėmėjus nieko nerašė, o kas liečia skaitytojus, tai faktas. Pavyzdžiui, tamsta pats prisipažįsti, kad dar neprenumeruoji. Dudėnas, kuris pasirašė po laišku Liaudies Balsui, taipgi neskaitytojas. Tai jau du.

Liaudies Balsui ir Lietuvos Komunistų Partijai primetami "suklydimai" neteisingi. Liaudies Balsas, kaip ir Lietuvos Komunistų Partija, nesuklydo. Nesuklydo ir visi Kanados lietuviai, išskyrus keletą winnipegiečių ir dar vieną kitą kitur. Taipgi Liaudies Balsas niekad winnipegiečių nepaneigė, neigi vadino voldemarininkais. Winnipegiečių rezoliucija buvo patalpinta. O kasliečia kritiką ji nebuvo taikoma vien winnipegiečiams. Apie voldemarininkus buvo prisiminta tik kalbant apie Lietuvą.

SOVIETŲ LITERATŪROS FONDO NUOSTATAI

(Atkelta nuo 3 puslp.)

tams gali būti teikiama jų studijų metu stipendija, kurios dydis neturi prašokti 500 rublių sumos mėnesiui.

Litfondo nariams, vykstantiems į didesnes keliones kūrybiniais-literatūriniais tikslais, Litfondas apmoka tų kelionių išlaidas tokia tvarka, kaip apmokamos tarnybinės komandiruotės.

Mirus Litfondo nariui, jo laidotuvių išlaidas pasiima Litfondas. Be to, Litfondas gali suteikti mirusio šeimai vienkartinę pašalpą.

Grąžinamąsias paskolas Litfondas suteikia savo nariams iki 10,000 rublių.

Jei Litfondo narys pašaukiamas atlikti karinę prievolę, Litfondas suteikia jam vienkartinę pašalpą 750 rublių.

Be aukščiau minėtos medicinos pagalbos ir kitų, Litfondas savo nariams teikia galimybę nemokamai arba už labai menką kainą pasitaisyti dantis, įsigyti ortopedišką avalinę ir t.t. ir t.t.

Litfondas savo veikla apima visą SSRS teritoriją, kur tik gyvena rašytojai. Literatūros fondo nariais yra visi Sovietų Rašytojų Sąjungos nariai ir kandidatai. Be to, į Litfondą gali būti priimti ir asmenys nepriklausą Rašytojų Sąjungai, tačiau aktingai pasireiškę grožinės literatūros ir kritikos srityse, o taip pat ir pradedantieji rašytojai.

Literatūros fondo lėšos sudaromos iš įstojamojo ir mėnesinio narių mokesčio, iš grožinės literatūros leidyklų ir žurnalų redakcijų įnašų, iš pelno gaunamo nuo Litfondui priklausančių įstaigų ir kapitalų, taip pat iš įplaukų už literatūros vakarus, koncertus. Be to, kasmet vyriausybė biudžeto keliu asignuoja šiam fondui milijonines sumas.

Vyriausiu vadovaujančiu Litfondo organu yra Sovietų Rašytojų Sąjungos valdyba.

Iš gausių literatūros fondo nuostatų mes čia patiekiame tik keletą, bet ir tai skaitytojui bus aišku, kokia naudinga, reikšminga organizacija tas Litfondas, normuojąs medžiaginę rašytojų būklę.

Būtų gera, jei ir mes lietuviai rašytojai, artistai, dailininkai, muzikai susilauktumem panašios organizacijos. Tuomet gal nereiktų pakampiais bėgioti del duonos kąsnio ir kasdien kovoti su darbo pajamų rinkėjais, slapstytis nuo antstolių, o ligos, nelaimės atveju "pasiduoti į Dievo rankas."

(L. Žinios)

Pasaulinis boksininkų čiampijonas Joe Louis sveikinasi su Bob Pastor'ium, su kuriuo jis kumščiuosis rugsėjo 20 dieną, Detroite. Vidury John Heltche, Michigano boksininkų komisijos narys.

LIETUVIŲ LITERATŪROS DRAUGIJOS REIKALAI

Į Visus L. L. D. Narius ir Nares Kanadoje

Brangūs Draugai
ir Draugės Aldiečiai: —

Vardu Lietuvių Literatūros Draugijos Kanados Veikiančio Komiteto aš kreipiuosi į visus LLD rajonų komitetus, kuopų valdybas, įvairius komitetus ir visus mūsų draugijos narius es gyvenančius Kanadoje, kviesdamas prie energingesnio pasidarbavimo organizacinio fondo sukėlime.

Kaip jums, draugai ir draugės aldiečiai ir progresyvio judėjimo simpatikai bei rėmėjai, yra žinoma, kad š.m. birželio 1 d. mes paskelbėme trijų mėnesių vajų sukėlimui $600 į LLD organizacinį fondą. Dabar jau du trečdaliai vajaus laiko prabėgo, bet vajaus rezultatai, pakol kas, yra silpni. Kiek geriau darbuojasi ketvirto rajono draugai ir draugės. Iš kitų rajonų K.V.K. dar neturime pranešimų nė vajaus rezultatų, kas gimdo kartais labai klaidingas nuomones ir apie labai darbščius draugus -es. Kad to nevyktų, tai labai prašau kiek galint dažniau pranešti LLD KVK kaip ir kur eina organizaciniai darbai.

K.V.K. išleidome bilietėlius ir aukų rinkimui lapus, kuriuos jau gana senai išsiuntinėjome visoms kuopoms. Bet reikia pripažinti tas, kad yra draugų ir draugių, kurie išsiuntinėtą vajaus medžiagą dar iki šiol nesinaudojo. Labai nenorėtume, kad ir ateityje panaši istorija kartotųsi. Taigi, draugai ir draugės, likusį trečdalį vajaus laiko labai prašome geriau išnauduoti, kad mūsų užsibrėžti planai būtų išpildyti su kaupu. Mūsų progresyvių organizacijų užsibrėžtus darbus visuomet nuoširdžiai rėmė tūkstančiai Kanados lietuvių. Mes, aldiečiai, turime nepagailėti laiko ir energijos paprašyti juos, kad paremtų ir dabar keliamą organizacinį fondą.

Prieš mus stovi dideli organizaciniai darbai. Kad juos galėtume tinkamai atlikti ir darbininkų progresyviui judėjimui reikiamai patarnautume, tai turime negailėti nei laiko, nei jėgų, nei energijos. Organizaciniai darbai visuomet bus lengviau atlikti, jeigu jie bus tinkamai priruošti atlikimui, o kad tinkamai jų atlikimas priruošti ir vykdinti, tai neišvengiamai turime palaikyti pilno laiko organizacinį darbą dirbantį draugą — organizatorių. Turime karts nuo karto suruošti maršrūtus, kurie padėtų lietuviams darbo žmonėms geriau budavoti savo klasės reikalų gynimui tvirtoves — progresyves organizacijas. O tą atlikti be finansų neįmanoma. Neužtenka vien draugų pasiaukavimo darbui, bet reikia rūpintis, kad pasiaukaujančių draugų energija nežūtų, reikia juos palaikyti. Tą praktikuoja visų tautų organizacijos, negalime ir mes atsilikti. Kiek man žinoma, ukrainų darbininkų judėjimas Kanadoje palaiko apie 150 pilno laiko darbuotojų. Mes lietuviai turėdami tokį platų progresyvį judėjimą turime imti savo organizacijų atsamybėn, kad palaikyti veikėją ir reikiamai progresui pasitarnauti.

Pasekmingas organizacinio fondo pravedimas reiškia davimas galimybių sekančiais metais ruošti maršrūtą, reiškia sutvirtinimą LLD veikimo Kanadoje, reiškia davimą galimybės daugiau patarnauti Kanados lietuvių progresyviam judėjimui.

Trečias LLD Kanados kuopų atstovų suvažiavimas atžymėjo didelius atliktus darbus laike paskutinių kelių metų. Tai buvo galima, nes visi LLD nariai ir narės nuoširdžiai rėmė mūsų organizacijų atsišaukimus ir centrų paruoštus planus. Tad ir ateityje kviečiame prie didesnio ir ryžtingesnio darbo, prie LLD tvirtinimo, prie prisidėjimo prie sukėlimo organizacinio fondo.

Apart LLD KVK, dar ir asmeniškai kreipiuosi, į buvusios mano tėvynės, trečio rajono draugus ir drauges kviesdamas, kad per keletą metų įgytą progresyvio judėjimo budavotojų čampiono vardą, šiame vajuje išlaikytumėte. Tiesa, jums sunku. Nuosavos salės įsigijimas išsėmė jūsų ekonominius išteklius, bet atsižvelgiant į tą, kad bendras Kanados lietuvių progresyvis judėjimas jums padėjo, tai ir Jūs Brangūs Draugai-ės, taipgi galimai padėkite. Dirbkime vieningai bebudavodami progresyvį Kanados Lietuvių darbo žmonių judėjimą.

Visi, Draugai ir Draugės, stokime prie darbo, kad su rugpiūčio mėn. pabaiga mūsų užsibrėžti planai organizacinio fondo sukėlimui būtų su kaupu išpildyti.

Draugiškai
J. Urbanavičius
LLD KVK
Pirmininkas

Tel. EL. 6579 — WA. 8714
BOYKACH & BOYKACH
Real Estate Agents!
Parduodame ir išrenduojame namus ir farmas. Iškolektuojame rendas.
Kas turite tų reikalų, kreipkitės pas mus.
Daugeliui lietuvių esame patarnavę.
133 GOREVALE AVE. Ofiso 429 ADELAIDE ST. W., TORONTO

Liet. TSR Knygų Rūmų Knygų Saugykla