PEOPLE'S VOICE
The Lithuanian Twice-weekly Newspaper in Canada, Published by the Lith. Press Association, P. O. Station C., Box 1013, Toronto 3, Ont., Canada.

LIAUDIES BALSAS

Kanados Lietuvių Darbo Žmonių Laikraštis

Visų Šalių Darbininkai, Vienykitės! Jūs Nieko Nepralaimėsit, Tik Retežius, O Išlaimėsit Visą Pasaulį!

Nr. 357 PENKTADIENIS, RUGPIŪČIO (AUGUST) 18, 1939, TORONTO, ONTARIO METAI VIII

VISA VOKIETIJOS KARIUOMENĖ LENKIJOS PASIENY

Tuo Pačiu Laiku Statomi Lenkijai Daug Daugiau Apimanti Reikalavimai

Hon. John Hart, British Columbijos finansų ministeris, kurs numatomas federalės valdžios finansų ministeriu, Dunningo vieton.

BERLYNAS, Rugpiūčio 17.— Naziai nei neslepia, kad jie į Lenkijos pasienius sutraukė veik visą savo kariuomenę, žinoma, paliekant reikiamą skaičių kituose pasieniuose.

Kur tik nepasisuksi, reporteriai nurodo, ten kareiviai. Ypatingas kariuomenės aktyvumas pastebimas tarp Schneidemuehl ir Schlochau.

Palei kelius kareiviai tiesią vielas ant senų stulpų, o vietomis ant medžių.

Transportui naudojami ne tik kariški sunkvežimiai, o ir privatūs, paimti iš piliečių.

Visi keliai, einą į Lenkiją, saugojami ginkluotų kareivių.

Artimiausiuose parubežiniuose laukuose kareiviai kasą apkasus, taipgi darą slėptuves del kulkosvaidžių bei kanuolių.

Nekuriose vietose matomos spigliuotų vielų tvoros.

Berlyno ir kitų miestų gatvėmis didelis sunkvežimių ir lauko virtuvių judėjimas.

Ofisų ir dirbtuvių darbininkai gauna įsakymus būti pasirengusiais vykti į pašaukimo vietas.

Hitleris tarėsi su orlaivyno komandieriumi, užsienių reikalų ministeriu ir spaudos biuro viršininku.

Geras Javų Derlius Sovietų Sąjungoj

MASKVA. — Šių metų Sovietų Sąjungos javų derlius bus geriausias iš visų. Laukų nuvalymo darbai jau baigiami ir manoma, kad prisikuls 130 milijonų metriškų tonų grūdų.

Nors oras pereitą žiemą ir pavasarį buvo labai nepalankus javams, bet naudojamos mokslinės priemonės kolektyviuose ūkiuose išsaugojo javus ir užaugino didelį derlių.

To derliaus pilnai užteks Sovietų Sąjungos žmonių reikalams ir daug tūkstančių pūdų liks pardavimui bei palaikymui atsargai.

Hamiltono Darbininkai Organizuojasi Darbo Šventei

HAMILTON, Ont. — Hamiltono visų unijų darbininkai rengiasi vieningai švęsti artėjančią Darbo Dienos šventę (Labor Day). Tą dieną į parodą atvykstantį C.I.O. vice-prezidentą Philip Murray pasitiks miesto viršininkai ir kiti organizacijų vadai bei unijistai.

Po parodos įvyks daug darbininkiškų parengimų, kuriuose bus renkama Hamiltono gražuolė ir t.t.

Del artėjančios šventės Hamiltono kontrolierius Sam Lawrence pareiškė: "Šis šventės minėjimas bus didžiausias darbininkų susibūrimas miesto istorijoje. Darbininkai žygiuoja! Mi'žiniška tą dieną darbininkų vienybė didžiai mums pagelbės mūsų pastangose išreikalauti aukštesnį uždarbį ir pagerinti darbininkų gyvenimo sąlygas Hamiltone."

WASHINGTON, Rugp. 17. — Valdiški rateliai naujais Hitlerio reikalavimais labai nustebinti. Sako, kad niekas nei nesapnavo, jog Hitleris nueis iki tokio kraštutinumo.

Naziai Didina Savo Reikalavimus

BERLYNAS, Rugpiūčio 17.— Praėjus trims dienoms po Ciano pasitarimo su Ribbentropu ir Hitleriu, šiandien naziai pradėjo kelti viršun naujas sąlygas susitaikymui su Lenkija.

Pažymėtina, kad dabar nazių reikalavimai eina daug toliau reikalavimo grąžinti Vokietijai Dancigą. Dabar jie jau nori ir viso koridoriaus ir dar daugiau. Sulyg nazių autoritetų apibudinimo, Hitleris dabar nori:

1. Besąlyginio Dancigo sugrąžinimo Vokietijai, paliekant lenkams teises naudotis uostu.

2. Daug nuodugnesnio koridoriaus problemos išsprendimo, kitaip sakant, pačio koridoriaus panaikinimo, prijungiant jį prie Vokietijos.

Taipgi duodama suprasti, kad naziai nori atgauti iš Lenkijos ir kitas teritorijas, atimtas iš Vokietijos po Didžiojo karo.

Situacijos tėmytojai nurodo, kad naziai nusistatę nedaryti jokių nuolaidų. Vienintelis kelias problemos išrišimui, tai — išpildymas jų pageidavimų.

Taipgi tie tėmytojai pastebi, kad tarp Hitlerio ir Musolinio yra nekurių nesutarimų. Hitleris norėjęs, kad Italija duotų Vokietijai pagalbą, kada tik jos prireiks. Musolinis pareikalavęs laipsniško priėjimo. Tokiu būdu Ciano pasitarimų su Ribbentropu ir Hitleriu rezultatas — didelė propagandinė kampanija, bauginimai, kaip ir kokia psichologinė ataka.

Jeigu ši kampanija nieko gero neduosianti, tuomet būsią tariamasi, kas daryti toliau.

Vienas dalykas aišku, tai kad ši propagandinė politinė kampanija yra jau antras etapas. Ją galės sekti ginklų žvangėjimas.

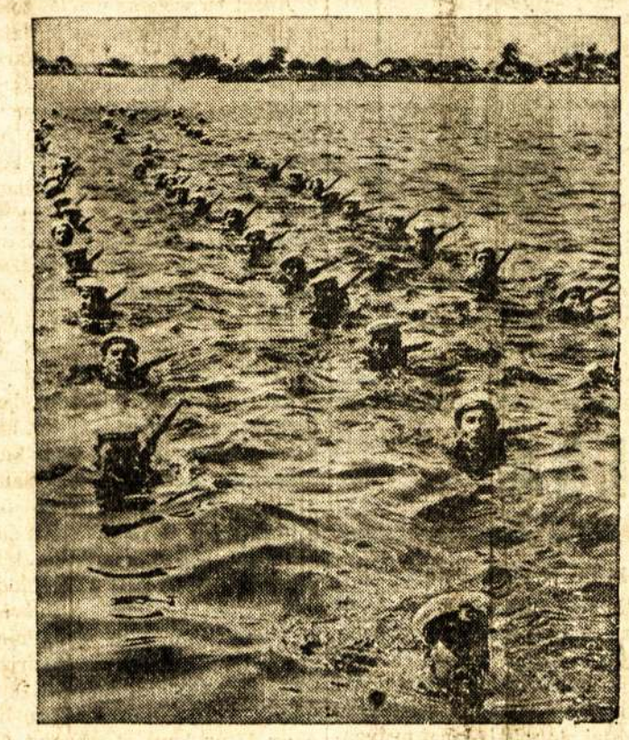

Sovietų laivyno jūrininkai laike Laivyno Dienos Maskvoj pilnai apsiginklavę nuplaukė 400 metrų. Jų priešakyje plaukia jų vadas. Sovietai turi ne tik daugiausia submarinų, bet ir geriausiai išlavintus jūrininkus. Jie šiuo žygiu parodo, kaip Sovietų Sąjungos jėgos kovos prieš agresorius, jei bus reikalas.

Vokietijos Naziai Skiepija Čekoslovakijos Darbininkus Tuberkuliozo Bakterijomis

TORONTO, Ont. — Rafael de Szlataney, Čekoslovakijos rašytojas ir poetas, čia pribuvęs pareiškė, kad Vokietijos naziai, norėdami padaryti vietos del vokiečių kolonistų, čekus darbininkus čiepiją tuberkuliozo bakterijomis, kad užkrėsti juos tuberkuliozu ir tokiu būdu sunaikinti juos, o per juos ir kitus.

Ši barbarystė iškelta viršun čekų gydytojų, kurie, matydami nazių gydytojus čiepijant darbininkus nuo tifuso, kuomet jokio šios ligos pavojaus nėra, pradėjo tyrinėti nazių čiepus ir surado, kad jie pilni tuberkuliozo (džiovos) bakterijų.

Darbininkų čiepijimas atliekamas išvežant juos į Vokietiją prie kelių tiesimo darbų.

Nekurie darbininkai sugrįžę "atostogų" lankėsi pas gydytojus. Tyrinėjimas parodė, kad jie jau užkrėsti tuberkuliozu.

Tokie užkrėtimai atliekami Bohemijoj, Moravijoj ir Slovakijoj vokiečių gydytojų. Nuodyjimus naziai pradėję po to, kai darbininkai atsisakę išsikraustyti ir užleisti vietas del vokiečių.

VOKIETIJOS ŽYDAI SUMOKĖJO JIEMS UŽDĖTAS PABAUDAS

BERLYNAS. — Del Paryžiuje nužudyto Vokietijos pasiuntinybės sekretoriaus Von Rath visi Vokietijos žydai buvo nubausti už tai sumokėti $400,000,-000 pabaudos. Dabar pranešama, kad iš visų žydų uždėtas mokestis 20% nuo jų turto jau išreikalautas. Ar tas išreikalautas mokestis sudaro reikalautą sumą ir ar bus jie apdėti naujais mokesčiais, nepraneša.

Von Rath buvo nužudytas vieno 17 metų amžiaus Lenkijos jaunuolio žydo.

REICHAS PLANUOJA ĮTRAUKTI ISPANIJĄ Į SAVO EKONOMIJOS SISTEMĄ

BERLYNAS, Rugp. 17.—Vokietija dabar rengiasi prie galutinų su Ispanija ekonominių derybų ir tikisi su ja sudaryti tokią sutartį, kokią turi su Italija.

Tuo reikalu derybos buvo vedamos seniau, bet visapusiai susitarti ir galutinai sutartį sudaryti nebuvo galima, nes Ispanijos ministerijoj buvo asmenų, kurie Reicho pasiūlymams priešinosi.

Dabar, kada gen. Franko visą ministeriją perorganizavo, Reichas neabejoja, kad derybos tuojau galės prasidėti ir pasekmingai pasibaigti.

"Pad Lock Law" Sutrukdo Civilizaciją

LAKE COUCHICHING, Que. — Čia kalbėdamas Kanados Ekonomijos ir Politikos Institute Dr. Max Lerner iš Williams College, Mass., pareiškė, kad Kvebeke išleistas Duplesio "Pad Lock Law" yra anti-demokratinis įstatymas, nes jis atima žmonėms civiles teises ir sutrukdo civilizacijos darbą.

Del to, kad Kvebeko provincijoj moterys neturi teisės balsuoti, jis smarkiai kritikavo provincijos valdžią, nes prie demokratinės tvarkos visi turi turėti politinę teisę.

Darydamas peržvalgą pasaulinės padėties jis pareiškė Čemberlenu nepasitikėjimą. Nes Čemberlenas neturįs kantrumo demokratinėms procedūroms ir karo atsitikime gali užsimoti panaikinti Anglijoj demokratinę tvarką.

NEDALYVAVO POSĖDYJE

OTTAWA, Ont. — Kas savaitę reguliariai įvykstančiuos ministerijos kobineto posėdžiuos, šią savaitę nedalyvavo ministeris pirmininkas King. Jis yra išvažiavęs atostogoms ir nesutiko į posėdį atvykti.

Nors dabar, artėjant federaliams rinkimams ir esant įtemptai pasaulinei padėčiai, ministerijai turėtų būti svarbių darbų, bet buvo tik nutarta pakeisti susirinkimų dieną iš ketvirtadienio į trečiadienį.

Del federalių rinkimų nieko nenutarta.

Lenkijos Valdžia Areštavo Nazių Vadą ir 100 Kitų; Rengias Nenusilesit Hitleriui

VARŠAVA, Rugp. 17. —Lenkijoj ligšiol veikusios nazių partijos Jungdeutsche Partie vadas senatorius Rudolph Wiesner liko aršetuotas. Tos partijos centras yra Vokietijoje, bet ji laisvai veikė tarp vokiečių Lenkijoj, o jos vadas R. Wiesner, Lenkijos prezidento Moscickio buvo paskirtas senatorium.

Dabar tą partiją paskelbė nelegale ir jos vadą areštavo, kaltindami, kad jis turėjo susirišimą su teroristų grupėmis ir šnipinėjo svetimos valstybės naudai. Kartu su Wiesnerio areštu įvyko visuose partijos centruose kratos ir jų raštinės uždarinėtos. Laike kratų areštuota 100 asmenų, iš kurių tarpo daug yra Reicho piliečių, o kiti Lenkijos vokiečiai.

Taipgi Lenkijos valdžia uždarė susisiekimą tarp Lenkijos ir Vokietijos, visoje Aukštojoje Silezijoje per 1,200 mylių ilgumą rubežio linijos, kaipo atsakymą į Berlyno parėdymą iš Vokietijos pusės uždaryti toje srityje rubežių ties Rybnikais.

Šį rytą ant Dancigo ir Lenkijos rubežiaus, prie Tozen stoties, Dancigo parubežio sargai nušovė vieną Lenkijos kareivį, kuris, sulig pranešimų, nebuvo peržengęs rubežiaus ir vaikščiojo Lenkijos pusėj.

Del to incidento Lenkijos valdžia pasiuntė Dancigo senatui protesto notą reikalaudama ištirti įvykį ir kaltininkus nubausti. Bet Dancigo valdininkai sako, kad tas kareivis buvo perėjęs per rubežių ir liko nušautas, kada nepaklausė Dancigo rubežiaus sargų įspėjimo.

Pranešimai sako, kad Lenkijos valdžia šaltai žiūri į dr. Burkhardto (Šveicarijos atstovo į Tautų Lygos komisiją del Dancigo) veikimą ir lankymusis į Berchtesgaden pas Hitlerį, ir kad ji ruošiasi Dancigo neatiduoti.

Lenkų Ambasadorius Tvirtina, Kad Lenkai Munchenui Nepasiduos

WASHINGTON, Rugp. 17. — Kad suteikti Rooseveltui teisingų žinių apie paskutinius Hitlerio reikalavimus ir Lenkijos nusistatymus, valstybės sekretoriaus pareigas einąs Summer Welles buvo užėjęs pas Lenkijos ambasadorių kunigaikštį Potockį.

Potockis Wellesui pareiškė, kad bile koks mėginimas prijungti Dancigą prie Vokietijos reikštų karą.

Lenkija nesutiksianti su siūlymais "patenkinti" Vokietiją duodant reichui didesnes teises Dancige.

Krizis del Dancigo, jis nurodė, turės ateiti prieš 2 rugsėjo, tai yra prieš nazių kongresą Nuremberge. Jis mano, kad Hitleris nori įteikti tam kongresui dovaną — Dancigą.

NEW YORK. — Dideliam lietui New Yorke patvindžius požeminių traukinių linijas, 15 traukinių liko priversti sustoti.

Draugas **Vladas Strazevičius,** Kanados lietuvių judėjimo veteranas ir vienas iš Kanados lietuvių laikraščio steigėjų. Šiomis dienomis Vladas užėmė Liaudies Balso administratoriaus vietą.

Koncentruoja Jėgas Prieš Kinijos Partizanus

HON KONG, Rugpiūčio 17. — Japonai siunčia naujus kariuomenės būrius prie Hon Kong, Anglijos kolonijos. Pranešimai sako, kad jie užėmę Šumčun miestą, kuris yra gelžkelio centru tarp Kvantung provincijos ir Hon Kongo. Daug sužeistų kiniečių farmerių atvyko į Anglijos kontroliuojamą zoną, kuriems pavyko nuo japonų pabėgti.

Spėjama, kad Japonija rengiasi užblokuoti Hon Kongą, bet Japonijos kariuomenės viršininkai sako, kad jie tik "valo" kinų partizanų būrius.

Visų Liaudies Balso Skaitytojų Žiniai

Šiuomi pranešame, kad Liaudies Balso štabe įvyko sekantis pasikeitimas: Draugui **Matui Guobai** išvykus dirbti mainose, o draugui **Kilikevičiui,** mūsų talkininkui, sugrįžus į Montrealą, į Liaudies Balso darbininkų štabą buvo pakviestas draugas **Vladas Strazevičius,** vienas iš Kanados lietuvių judėjimo veteranų ir laikraščio steigėjų. Vladui buvo pavesta eiti administratoriaus pareigas, o administratorius **Zigmas Janauskas** perkeltas prie redakcijos darbo, **Mato Guobos** vieton.

Persitvarkęs Liaudies Balso štabas nusistatęs energingai darbuotis, kad kaip redakcinis, taip ir administracinis darbas būtų vedamas kuogeriausia ir laikraštis nuolatos tobulinamas, kaip kad buvo tobulinamas praeityje, iki jis pasiekė dabartinio aukščio. Tikimės, kad draugai skaitytojai ir skaitytojos, taipgi ir rėmėjai ir rėmėjos duosite mums savo kooperaciją ir paramą, kokios bus reikalinga, kad laikraštis galėtų žengti pirmyn.

Liaudies Balso Štabas

Įsitikinimas, kad City of San Francisco traukinio katastrofos priežastimi buvo sabotažas, nei kiek nemažėja. Investigacija rodo, kad sabotažninkai vieną rėlę buvo įstūmę į vidų net keturis colius. Paveiksle (kairėj) matome vieną iš sužeistųjų, S. Horace Diston ir (dešinėj) Bill Williamsą, rodantį vietą, kur rėlė buvo nukelta. Nelaimėj žuvo 23 ir 65 buvo sunkiai sužeisti.

Liaudies Balsas

KANADOS LIETUVIŲ LAIKRAŠTIS, LEIDŽIAMAS SPAUDOS DRAUGIJOS. IŠEINA DU KARTU Į SĄVAITĘ.

Prenumeratos Kaina:

Kanadoj ir Didžiojoj Britanijoj metams $3.00; pusei metų $1.50. Visur kitur metams $3.50; pusei metų $1.75. Atskira kopija 5 centai.

Pašto perlaidas (Money Orders) išrašykite Liaudies Balso vardu:

LIAUDIES BALSAS

P. O. Station C, Box 1013, Toronto 3, Ontario, Canada.

Asmeniškai kreipkitės 6 Denison Ave.

Padėjo Sudraskyti Kitas, o Dabar Jom Pačiom Pavojus

Kuomet Vokietijos naziai, remiami Čemberleno ir Daladje, puolė ant Čekoslovakijos, Lenkijos ir Hungarijos ponai taipgi nesnaudė: plėšė nelaimės užkluptą Čekoslovakiją iš kitų pusių. Lenkija pasigrobė Tašeno apylinkę, o Hungarija Karpato-Rusiją. Bet dabar tas pats vilkas, kuriam jos padėjo sudraskyti Čekoslovakiją, galanda dantis ir ant Lenkijos ir ant Hungarijos, nors pastaroji visą laiką buvo tam vilkui drauginga. Pranešimai sako, kad Hitleris turi planus ir Hungarijos pagrobimui. Jeigu kaip, tai Hungarija bus sudraskyta daug pirmiau, negu Lenkija, nes Hungarija turi mažiau progų gauti paramos iš antiagresinio bloko. Hitleris veikiausiai pirma pasigrobs Hungariją, nes tą šalį užgrobus jis galės apsupti Lenkiją iš kelių pusių. Hungariją užgrobus Karpato-Rusija taipgi tektų Vokietijai. Be to, būtų panaikinta užtvara priėjimui prie Rumunijos. Hungarija savo likimu labai susirūpinusi.

Štai kokia biauri klaida. Lenkijos ir Hungarijos ponai, padėdami Vokietijos naziams sudraskyti Čekoslovakiją, pastatė į pavojų Lenkijos ir Hungarijos nepriklausomybes. Ta klaida gali kainuoti labai daug. Gali tekti pasiduoti Vokietijai be jokio pasipriešinimo, ypatingai Hungarijai, arba pralieti daug brangaus kraujo besiginant.

Jeigu Lenkija ir Hungarija tuo laiku būtų stovėjusios su Čekoslovakija, Čekoslovakija būtų išsilaikiusi, nes tuomet ir pačiam Čemberlenui būtų buvę sunku tokią išdavystę papildyti.

Tokią pamoką turint prieš akis, galima pažymėti, kad ir Pabaltijo valstybės daro tokią pat klaidą, jei ne didesnę, priešindamosios prieš Sovietų Sąjungos propoziciją garantuoti Pabaltijo valstybių nepriklausomybę. Savo išstojimais prieš tokias garantijas jos padės Čemberlenui tęsti derybas, o tuo pačiu laiku rengti kitą Muncheną. O kai Hungarija bus sudraskyta ir Dancigas bus atiduotas Vokietijai, pavojus Pabaltijo valstybėms augs dar spartesniu tempu. Į tas garantijas, kurias Hitleris žada duoti, jeigu lenkai sutiks atiduoti Dancigą, nereikia kreipti atydos. Tai apgavystė. Jis jų davė labai daug. Jis sakė, kad po Sudetų atplėšimo Čekoslovakijos nebelies. Ar ilgai jis tų prižadų laikėsi? Tas pats bus ir po to, kai jis gaus Dancigą.

Didžiausia mažųjų valstybių nelaimė tame, kad jų valdžias sudaro fašistai, kurie pirmon vieton stato ne šalies reikalus, o savo kromelio reikalus. Lietuvos valdžia irgi rūpinasi kaip išsaugoti savo viešpatavimą, tautininkų kontrolę. Jeigu jai rūpėtų šalies likimas, tai ji darytų viską, kas galima, del lietuvių apvienijimo, del suradimo užtarėjų.

Kova už demokratiškesnes valdžias visose mažesnėse valstybėse yra tiek pat svarbi, kaip ir pastangos sustiprinti apsigynimo priemones, nes fašistinės arba fašistuojančios valdžios pasirengusios geriau pasiduoti Hitleriui, negu ieškoti pagalbos Sovietų Sąjungoj.

Antisemitai Kelia Galvą ir Kanadoj

Paskutiniuoju laiku antisemitai sukruto smarkiai veikti ir Kanadoj. Kvebeko provincijoj, kur valdžia duoda tiems elementams pilną laisvę, antisemitai pradėjo siuntinėti grumojimus, klyjuoti ant tvorų ir sienų antisemitinius atsišaukimus ir t.t. Todel mes manome, kad yra reikalas mums pasisakyti, kaip mes į tą dalyką žiūrime ir perspėti visus Kanados lietuvius.

Kas kursto visuomenę prieš žydus ir kodel? Pogromus prieš žydus kursto Hitlerio agentai ir Kanados kapitalistų tarnai. Hitlerio agentai nori sukurstyti anglus ir kitus prieš žydus todel, kad pažeisti Kanados žmonių vienybę, kad tokiu keliu nukreipti Kanados žmonių atydą nuo tikrojo savo priešo — fašizmo. Kanados kapitalistams svarbu surasti ožį, ant kurio galima būtų suversti visas bėdas už šios sistemos blogumus. Jie pasirenka žydus, kadangi daugeliui žmonių tenka susidurti su smulkiais žydų verslininkais ir turėti šiokių tokių nesusipratimų. Kurstydami žmones prieš žydus, kapitalistai nukreipia atydą nuo pačios kapitalistinės sistemos, kuri yra vyriausia kaltininkė visų negerumų.

Kalbant apie Kanados žydus, reikia pasakyti, kad Kanados žydai nėra Kanados turto valdytojais. Teisybė, kad yra nemažai verslininkų, fabrikėlių savininkų, bet didžiųjų kapitalistų tarpe jų kaip ir nėra. Didieji Kanados kapitalistai, kurie kontroliuoja visus monopolius, yra anglai ir francūzai. Didieji Kanados kapitalistai ir nustato gyvenimo sąlygas. Del jų turi kentėti visi Kanados žmonės, darbininkai, amatininkai, profesionalai ir smulkieji verslininkai.

Mums reikia kovoti ne prieš tuos, kuriuos apkaltina Hitlerio ir Kanados kapitalistai, bet prieš tuos, kurie yra tikriausiais kaltininkais. Tai yra ne prieš rases, o prieš kapitalizmą. Kova prieš kapitalizmą reikalauja nežiūrėti į tai, kokios žmogus rasės, o kokia jo pozicija visuomenėje. Jeigu jis kapitalistas, išnaudotojas, jis yra darbo žmonių priešas, nežiūrint kokios tautos ar rasės. Jeigu jis darbininkas, išnaudojamas, jis gali būti darbo žmonių judėjimo draugas, tik reikia padėti jam gauti klasinį susipratimą, jeigu jis dar neturi, nežiūrint kokios tautos ar rasės jis nebūtų. Taip pat galima tikėtis nemažos talkos ir iš vidurinės klasės žmonių. Galima pripažinti faktą, kad šiendien iš vidurinės klasės Kanados darbininkų judėjimas gauna labai didelę paramą. O vidurinėj klasėj yra kaip tik labai daug žydų.

Niekas nesako, kad žydų tarpe nėra blogų žmonių. Jų yra užtektinai. Yra ir labai biaurių išnaudotojų. Bet nuo šių trūkumų neliuosos ir kitos tautos. Jeigu lietuviai turėtume daugiau fabrikantų, mes surastume, kad ir lietuviai nesiskiria nuo kitų fabrikantų. Jeigu už visus blogumus kaltinti visą tautą ar rasę, tai anglus reiktų visai pasmerkti, nes visi didieji Kanados kapitalistai yra anglai. Visus vokiečius reiktų pasmerkti už tai, kad iš jų kilo Hitleris, kurio vadovybėje šiandien vystoma agresija prieš silpnesnes tautas. Anglus reiktų dar apkaltinti už tai, kad iš jų kilo Čemberlenas, Muncheno pardavysčių autorius.

Mes norėtume atkreipti visų skaitytojų atydą į Dr. J. Šliupo straipsnį, kuris perspausdinamas šiame Liaudies Balso numeryje. Dr. J. Šliupas tą klausimą aiškina labai konkrečiai ir duoda labai gerą išvadą. Perskaitykite jį ir gerai pastudijuokite.

"Mano mergaitė myli baltą ružavais taškais suknelę. Kiek reiktų del suknelės šiai lėlei?" — Lustige Blatter.

APŽVALGA

Paskutinis Hitlerio Žodis Del Dancigo

Dancigo prijungimo prie Reicho klausimas eina prie pabaigos. Visoje Europoje plačiai eina gandai apie ruošiamą antrą Municho išdavystę. Kad Dancigas gali likti išduotas, netenka abejoti, nes su Anglijos torių valdžios žinia yra ruošiamas išdavystei kelias. Paskutinėmis dienomis paplito Londone žinia, kad Hitleris per savo atstovą Karl Burckhardt perdavė Čemberlenui paskutinį savo žodį Dancigo klausimu.

Tuos gandus Anglijos valdžia oficialiai užginčija ir sako, kad tas Karl Burkhardt yra atsiuntęs pranešimus visai kitu reikalu. Taipgi Anglijos vyriausybė pareiškia per savo spaudos atstovus, kad ji visus pasiūlymus ir susitarimus del Dancigo paliks spręsti pačiai Lenkijai. Kad Anglija rengiasi slaptai veikti ir viešai nepasirodyti, tai aišku, bet ji taipgi slaptai gali versti Lenkiją, kad ji pati sutiktų su Hitlerio pasiūlymais. Anglijos valdžios pasisakymas, kad ji paliks visus pasiūlymus ir susitarimus del Dancigo spręsti pačiai Lenkijai, jau tvirtina tą faktą, kad tokie sumanymai ir susitarimai yra ruošiami. Kitaip Anglijos valdžia užginčytų apie bet kokių planų egzistavimą.

Minimas Burkhardt yra šveicaras. Sulig spėjimų, jis esąs numatytas kaipo trečias asmuo perdavimui Hitlerio ir Musolinio bendros nuomonės ir pasiūlymų Anglijai. Jo misija labai prilygsta misijai, kurią Runcimanas atliko Čekoslovakijoje. Nors Londone niekas netvirtina, kad Burkhardtas ar Anglija imasi žygių Hitlerio paskutinį pasiūlymą perduoti Francijai ir Švedijai, kurios trys — kartu su Anglija — sudaro Tautų Lygos komisiją del Dancigo, bet toks staigus Burkhardto iškilimas ir jo reikalai su Anglijos valdžia, daugiau negu patvirtina, kad Dancigo išdavimo darbas yra vedamas. Koks tas Hitlerio paskutinis žodis ir pasiūlymas yra, laikoma paslaptyje.

Ar tikrai Dancigo išdavystė įvyks, parodys ateitis. Tik vienas dalykas turi būti visiems aiškus, kad Anglijos torių valdžia kaip seniau, taip ir dabar yra linkusi su Hitleriu vesti "taikos gelbėjimo" derybas. Nuo išdavysčių ją gali sulaikyti tik tvirtas žmonių veikimas ir reikalavimas.

Nepaskelbti Karai

Žiūrint oficialiai, tai per pastaruosius metus po didžiojo karo daugiau karų nėra buvę. Nes nei Japonijos užpuolimas ant Mandžurijos (Mančukuo) 1932 metais, nei jos užpuolimas ant Kinijos, kuris prasidėjo 1937 metais, ir tebesitęsia iki šiol, nei Italijos karas Etiopijoj, nei karas Ispanijoj ir visos kitos agresijos, kurias atliko fašistų Vokietija, nesiskaito karais. Oficialiai kalbant, tai tik maži nesusipratimai, anot japonų. Bet niekas nesuskaitys, kiek per tuos "mažus nesusipratimus" išžudyta žmonių gyvybių, kiek sunaikinta turto.

Apart tų visiems plačiai žinomų karų įvyksta daug ir "mažų," plačiai negarsinamų karų. Prie tokių "mažų" karų galima priskaityti ir Japonijos užpuolimus ant Mongolijos Liaudies Respublikos. Japonija daugelį sykių bandė įsiveržti į tą liaudies valdomą šalį ir kiekvienu sykiu gavusi gerai į kailį buvo priversta atsitraukti atgal. Bet kad gavus aiškesnį vaizdą, kokie tie "maži" karai buvo, čia pacituosim faktus paimtus iš Moscow News žurnalo.

Paėmus vien tiktai kelių dienų laikotarpį, nuo 6 iki 12 d. liepos mėn., per įvykusius susikirtimus prie Mongolijos rubežiaus Japonija-Mančukuo neteko 5,500 kareivių. Iš to skaičiaus žuvo kovos lauke apie 2,000, kiti sužeisti. Per tą patį laiką Mongolai-Sovietai paėmė nelaisvėn 254 priešo kareivius ir karininkus, keturias kanuoles, keturius tankus, penkiolika šarvuotų automobilių, 70 kulkosvaidžių ir daug kitos karo medžiagos. Gi Mongolai-Sovietai per tą laiką neteko 293 užmuštais ir 652 sužeistais.

Susirėmimuose dalyvaudavo visos karinės dalys: pėstininkai, artilerija, aviacija, tankai. Orlaivių susikirtimuose per tą laiką Japonai neteko 61 orlaivio ir dvy lika orlaivininkų papuolė nelaisvėn. Mongolai-Sovietai neteko 11 orlaivių.

Nuo pat pradžios šių metų susikirtimų, nuo gegužės 28 d. iki 12 liepos, Japonai-Mančukuo neteko 199 orlaivių. Gi Mongolai-Sovietai 52 orlaivių.

Vien prisiminus tas skaitlines, galima įsivaizduoti, kad susikirtimai Japonų su Mongolais-Sovietais buvo gan dideli. Bet užpuolikams nepasisekė. Kiekvieną jų pasikėsinimą Mongolijos-Sovietų armija atmušė padarydama didžiausius užpuolikams nuostolius.

Tie "maži" susikirtimai yra gražiu pavyzdžiu visiems Sovietų Sąjungos priešams, ko jie susilauks, jei kada nors išdrįs užpulti Sovietų laisvąją šalį.

Hitlerio Agentai Kelia Antisemitizmą Kanadoje

Kanados Komunistų Partija, kovodama už šios šalies žmonių gerbūvį, visados faktais nurodo fašizmo agentų darbus, kurie stengiasi šalyje sukelti vienos tautos neapykantą prieš kitą ir tuo pasinaudojant įgyti valdžioje galią. Ji nurodė Montrealo fašistų vado Arcando ruošimąsi prie smurto žygių, kaip jo suorganizuotos gaujos lavinosi kariško muštro bei gabeno slaptai ginklus į Kanadą tų savo gaujų apginklavimui.

Arcando ir kitų fašistų agentų darbų atidengimas daug pasitarnavo Kanados žmonėms. Jie pamatė faktus ir tie fašizmo agentai turėjo atistraukti atgal.

Dabar, nesenai, St. Agathe miestelyje (Quebec provincijoj) buvo sukeltas prieš žydus pogromas. Pogromo iniciatorium, kaip nurodo Stewart Smith, Toronto miesto aldermanas, yra tulas fašistų agentas belgas baronas Ampin, kuris atvykęs Kanadon prisipirko St. Agathe miestelyje ir apylinkėje žemės ir pasistatė jame viešbutį, iš kurio ir yra vedama visa fašistinė ir anti-semitinė propaganda. Kaip aldermanas Smith nurodo, tai tas baronas Ampin, norėdamas likti visišku miestelio valdovu, kelia antisemitizmą, kad tuo privertus žydus namų ir žemės sklypų savininkus parduoti savo turtą pigiai. Toliau jis sako:

Tas importas iš svetimos šalies neapykantos į tarpą taiką mylinčių Kvebeko gyventojų prasidėjo nuo pačių pirmųjų dienų po barono atvažiavimo į Kanadą. Jis pradėjo prisipirkti daugiau turto išstumdamas nuo žemės indijonus gyventojus, kurie ten gyveno per šimtmečius. Jis netgi visiškai paneigė Kanados darbininkus, savo darbams atsikviesdamas darbininkus iš Belgijos.

Sulig gero Kanados piliečio taškaregio, yra būtina, kad Dominijos valdžia tuč tuojau pravestų tyrinėjimą tos žiurkių skylės, iš kurios išeina visos intrigos ir kuri veikia po vardu Domaine D'Esterel, taipgi ir Werner Haag, kuris yra importuotojas neapykantos ir kivirčių į Laurens sritį.

Aldermanas Smith yra vienas iš populiariausių visuomeninkų Toronte ir todel visiems darbininkams reikia aktingai remti jo vedamus darbus.

JUL. BOKS

Vargas Del Apetito

Visos nelaimės žmogui kyla ne del ko kito,
Kaip tik del per didelio apetito;
Jis ir to nori, ir be to neapseina
Ir tik del to kartais ir striukai atsieina.

Lenkai, per neišpasakytai didelį nenumatymą,
Vokiečių padedami, atsiuntė mums ultimatumą;
Ultimatumo priėmimas jų apetitą dar padidino
Ir tas jų situaciją gerokai sugadino . . .

Jie vėl, vokiečių padedami, puolė Tešiną.
(Negražiai jie ant nelaimės ištiktų čekų atsitiešino!)
Visas gero sugyvenimo tradicijas pamynė
Ir padėjo išdraskyti savo nuoširdžią kaimynę.

Tačiau lenkų politikai nenumatė šito,
Kad ir kiti kartais turi neblogą apetitą,
Gali lengvai ir tave nuryti —
Patarkit, kas tuomet daryti?!

Lietuvis perdaug taurus, kad juoktųs iš nelaimės kito,
Tačiau šiandien negali nepriminti pasakos apie apetitą:
Perdidelis apetitas kartais sugadina ir vidurius
Ir suteikia skausmus, kaip pav. Dancigo karidorius.

(Kuntaplis)

Pastabos

Laikraščiai rašo, kad Tautų Lygos komisionierius Dancigui Dr. Karl Burckhardt turi paskutinį Hitlerio žodį Dancigo reikalu. Tas žodis esąs perduotas ir Anglijos valdžiai. Tačiau Anglijos valdžia to žodžio nepaskelbia, leidžia visuomenei visaip spėlioti.

Jeigu tas žodis būtų paskelbtas, visas pasaulis žinotų, ką Hitleris mano daryti. Visas pasaulis žinotų, ką reikia daryti kad Hitlerio agresiją sulaikyti

Laikračiuos keliamas alarmas del Dancigo rodo, kad Europa artinasi prie krizio. Šį mėnesį turės kas nors įvykti. Jeigu neįvyks koks nors išdavimas, kaip kaip kad atsitiko laike Čekoslovakijos krizio, tai naziams prisieis arba nuleisti nosį ir nutilti, arba mestis į pražutingą karą prieš Lenkiją.

Bet iš visų pranešimų matosi, kad užkulisuose dirbama, kad įtikinti Lenkiją, jog karas del Dancigo neapsimoka. Jeigu, žinoma, nepavyks lenkus priversti pasiduoti geruoju, tuomet . . . kas tuomet bus, sunku dabar pasakyti.

* * * *

Lenkija uždavė Anglijai naują galvosukį. Ji reikalauja, kad Anglija pasižadėtų saugoti ir tas šalis, kurios rubežiuojasi su Lenkija, kitaip sakant, Lietuvą, Rumuniją ir Hungariją, o gal net ir Slovakiją.

Kas liečia Lietuvą ir Rumuniją, anglai esą nepriešingi, bet nenorėtų prižadėti garantijas Hungarijai ir Slovakijai. Mat tos šalys ir dabar yra jau nazių įtakoj.

* * * *

Visų svarbiausiu klausimu yra Anglijos ir Francijos misijų pasitarimai su Sovietų armijos vadais. Į Maskvą dabar atkreiptos visų šalių akys.

Jeigu pasitarimai prives prie apsigynimo pakto sudarymo, po velniais nueis ir paskutinis Hitlerio žodis ir kiti planai.

Sovietų Sąjungos jėgos didelės. Jeigu jos statomos sąlygos bus priimtos ir sudaryta galinga apsigynimo sąjunga, agresorių jėgos bus daug mažesnės. Karas prieš tą sąjungą nebus įmanomas.

* * * *

Lietus šiemet metiniams Liaudies Balso piknikams pakenkė visur, kur tik jie buvo rengiami. Liaudies Balso piknikus sulijo pas draugą Liutkevičių, Toronte ir Montreale. Bet laikraščio rėmėjai vistiek surado progą paremti laikraštį.

Tie žmonės, kurie jau rankas trynė, kad Liaudies Balsui darosi "riestai," dabar jausis labai nusivylę.

Panašiai nusivils ir tie, kurie mano, kad liaudiečių tarpe eina kokia tai "kova," kaip kad Jokubynas mėgina nupiešti per Naujienas.

* * * *

Kažin ko J. Jokubynas siekia rašydamas Naujienose, būk aš Railai iš Toronto išvykus į Čikagą kėlęs viršun visokius jo "griekus."

Tur būt jis įsivaizdina, kad su tokiom melagystėm "nustums" Railą į Naujienų lagerį.

Man atrodo, kad ir čia visai bergždžios pastangos.

* * * *

Teko girdėti gandus, kad Jokubynas ir Burė rengiasi leisti laikraštį. Bet aš manau, kad tik prasimanymas. O jeigu būtų teisybė, tai būtų reikalinga pažymėti, kad arba jie nieko nenusimano apie tai, ko reikalinga laikraščio išleidimui ir palaikymui, arba turi garantijas iš Lietuvos tautininkų.

Be organizacijų, kurios galėtų laikraštį palaikyti ir rūpintis jo išplatinimu, joks laikraštis neišsilaikė ir neišsilaikys.

* * * *

Kaip ten bus su Jokubyno ir Burės svajonėmis, gyvenimas parodys. Mums svarbu pakalbėti apie savo dalykus.

Kas liečia mūsų laikraštį, ateinantį mėnesį sukaks lygiai septyni metai. Tas rodo, kad mes, liaudiečiai, galime stovėti ir atlaikyti visas priešų atakas.

J. Yla

ŠYPSENOS

Nesuprato.

Vienos biznio įmonės, kurią valdė du susidėję partneriai, vienas partnerys numirė. Antrajam atėjus į įstaigą, sekretorius reikšdamas užuojautą kalbėjo: — Ištikrųjų gailiuosi išgirdęs, kad tamstos partnerys numirė. Ar nenorėtum dabar, kad aš užimčiau jo vietą?

— Taip, — atsakė šis, — labai norėčiau, tik jeigu tamsta gali surasti tokį graborių, kuris tai galėtų padaryti.

Pas Advokatą.

Pas vieną kriminalinių bylų advokatą atėjo tėvas su sūnum. Advokatas matydamas jam pažystamus veidus, kreipdamasis į tėvą sako:

— Tai ką, tavo sūnus jau ir vėl pakliuvo? Tu būdamas jo tėvu turėtum parodyti jam teisingą kelią.

Tėvas: — Aš jam rodau ir mokinu, bet jis, žioplys, pakliūva vis ir pakliūva.

Išpildė Žodį.

Jis: — Jeigu tu atmesi mano meilę, aš mirsiu.

Ji atmetė jo meilę.

Praslinkus šešiasdešimts metų jis mirė.

Pas Daktarą.

Daktaras antru kart pas jį atėjusiam ligoniui: — Tu jau šį rytą kosi daug lengviau.

Ligonis: — Taip, nes aš praktikavau per visą naktį.

Plukdė Vargus

Vieną rytą kaimynas susitiko kaimyną ir skundėsi sopančia galva.

— Tai ką? Skandinai savo vargus vakar?

— Ne, aš tik juos gerokai paplukdžiau.

ANTISEMITIZMO REIKŠMĖ

Ką reiškia bet kurios žmonių grupės persekiojimas ar priespauda? Ogi dvasinį žmonijos nesubrendimą! Vadinasi, žmonės dar neišmoko grupių tarpusavio rungtyniavimo paversti konstruktyvine manta socialiniame gyvenime. Tiesiog keista pamėklė, kad nūnai tarp daugelio spaudžiamųjų ir persekiojamųjų mažumų bene pirmoji vieta tenka žydams, davusiems vieningumo idėją pasaulio religijoje. Kitados žydai yra buvę tauta, bet nūnai tokia būti jie nesugeba. Tik nedaugelis gali išvykti į Palestiną, todėl daugumas yra linkę būti gerais, lojaliais piliečiais kraštų, kuriuose jie gyvena. Žydai nėra ir rasė. Visuomet jie yra buvę maišyta giminė. Šiandien mes gerai žinome, kad nėra visiškai grynų rasių nei pastovių požymių, būdingų tik vienai bei kuriai tautai, bet kiekvienoje rasinėje grupėje yra žymių skirtumų, kurie būdingi jos paskiriems individams ir pagrupėms. Moderniškų šūkiu virtęs rasės grynumas yra tik mitas.

Sugriovus Jeruzalę, kai žydai išsiblaškė po visą žemę, jie beveik visose šalyse buvo laikomi svetima grupe. Tam skirtingumui ypatingą reikšmę pridavė tikybiniai persekiojimai. Bet ar žydai pasiliko skirtingi nuo kitų žmonių moderniniais laikais, po žydų emancipacijos? Ne. Kartą išlaisvinti iš getto ir paskatinti dalyvauti bendrame gyvenime, jie greitai prilygo kitiems žmonėms. Ypač Vokietijoje žydų asimiliacija ir santuokos su vokiečiais buvo taip sparti, kad net rasistai naciai buvo nustebinti, kad tiek daug žmonių įvairiose profesijose, net labai aukštas ir atsakingas vietas užimančių, buvo žydų kilmės. Juk žydai, kaip ir kitos grupės, esti paliečiami fizinės aplinkumos: antropologiškosios studijos parodo, kad tipiškos grupės sutapatėja su žmonėmis, kurių tarpe jos gyvena.

Skirtingumų nemėgimas yra žymė žmogaus nesubrendimo, ir tatai buvo svarbus elementas antisemitinio rasinio mito. Pirma istorinės priežastys, paskui — prietarų paveldėjimas. Mes visi esame kalti del prietarų, nes esame linkę manyti ir kalbėti apie žmones, kad vieni yra tokie, kiti kitokie. Antisemitizmas, nedarbas, karai ir panašūs dalykai nepareina tiktai nuo vienos priežasties. Mat, žmonėms reikia turėti atpirkimo ožį, "velnią," ant kurio galima būtų suversti kaltes dėl visų nepasisekimų.. Kas įsigeidžia valdžios ir siekia jos nesiskaitydamas su priemonėmis, tas gali nesunkiai įtikinti vargšus, alkanus ir skurdžius, kad jų mizerijos priežastis yra tik viena. Po Vokietijos susmukimo pasaulniame kare buvo tvirtinama, kad tame kalti žydai: jie sukėlę infliaciją ir ją pasekusį nedarbą. Tuojau žydai buvo paversti viso to kaltininkais.

Žydai senovėje buvo žemdirbiai: ūkininkai, piemenys, klajokliai nomadai. Diasporos metu jie išsiblaškė po visą pasaulį ir virto keliautojais. Jie negalėjo gaut žemės sėsliai apsigyventi. Jie mėgo mokslą, bet jų neįsileido į universitetus, buvo gabūs ekonomikai, bet jų nepriėmė į cechus ir gildijas. O juk reikėjo rasti pragyvenimą! Vienas dalykas jiems liko — nešioti "kromą" ant kupros ir prekiauti vaikščiojant pakiemiais. Tai buvo tais laikais, kada nebuvo gerų kelių, tvarkingos administracijos, tada tie niekinami prekiautojai, klajodami skersai išilgai Europą, padėjo užmegzti santykius tarp bendruomenių. Juos užpuldinėjo, apiplėšinėjo, užmušinėjo, bet jie visvien vertėsi tuo amatu. Daugelis iš jų virto pinigų skolintojais. Tai labai įdomi istorija. Krikščioniškoji bažnyčia pasmerkė palūkanavimą, nes paprastą pinigų skolinimą už nuošimčius skelbė esant nuodėme. Kodėl? Todėl, kad daugumas žmonių tais laikais skolindavosi tokiems reikalams: išsipirkti iš nelaisvės, kelionei į kryžiaus karus, bažnyčių statymui ir pan. Tad argi galima imti palūkanas už tokias kilnias paskolas?! O bažnyčia buvo suinteresuota, kad tokiems reikalams pamaldūs žmonės gautų pasiskolinti lengviausiomis sąlygomis. O kadangi laisvų pinigų daugiausia turėjo pirkliai žydai, tai jiems pirmiausia atsirūgo tas bažnyčios pasmerkimas. Bet vėliau, kai feodalizmas kapituliavo prieš kapitalizmo tvarką, prieš prekybos ir pramonės revoliuciją, prireikė pinigų ir gamybai ir produkcijai. Žmonės jau ėmė paskolas ne religiškiems ar grynai asmens gerovės tikslams, bet pasipelnymui, spekuliacijai. Tą naują, bažnyčios draudžiamą, pinigų skolinimo funkciją atlikinėjo žydai. Tuo būdu jie, buvę žemdirbiai, vejami iš kitų sričių, tapo pirkliais ir pinigų skolintojais. Jie gyveno miestų getuose, nekenčiami, perijodiškai persekiojami dėl religijos, priversti pelnyti pragyvenimą tuo verslu, kuris buvo apšauktas nedorovingu: tuomet rasinis mitas ėmė plisti ir žydai buvo apšaukti pinigų grobikais.

Modernioji ekonominė sistema, kurios esmė — lenktyniavimas, varžybos, supainiojo problemas. Mat, rungtynės dėl duonos ir pelningo darbo sukiršina žmones vienus prieš kitus. Kiekvienas stengiasi ko daugiau gauti, turėti ir užtikrinti gerą gyvenimą sau ir savo vaikams. Todėl gimsta pavydas, konkurencija. Tie, kurie matė žydų pasisekimus prekyboje, pramonėje, bankuose, biržoje, pavydėjo jiems to lengvo pelno, gero gyvenimo. Po politinės žydų emancijos daugelis jų ėmėsi mokslo, meno, medicinos, jurisprudencijos ir kitų panašių profesijų. Ir čia neapsėjo be pavydo. Juk suprantamas jaunuolių jausmas, einančių medicinos ar teisės mokslus ir matančių, kad visos vietos užimtos, ypač šiais represijos laikais, senesniųjų profesionalų, kurių žymią dalį sudarė žydai. Ir čia reikia ieškoti išeities. O kur yra konkurencija, varžytinės, ten neišvengiama bankrotų, investuotų kapitalų žlugimo ir kitokių negalavimų. Atsiranda nedarbas, skurdas. Visa tai reikia išaiškinti, surasti negalavimų priežastis. Bet labai retai žmonės ieško gilesnių priežasčių, retai kreipia dėmesio į visumą, dažniausiai jie nueina mažiausio pasipriešinimo kryptimi. Kadangi žydai daugumoje buvo tose lengvai pasiekiamose pozicijose, tai ir visa kaltė dėl dabartinės socialinės santvarkos negerovių krito žydams. Nors rimtai dalyką svarstant kiekvienam turėtų būti aišku, kad bet kuri viena žmonių grupė negali sukurti visai žmonijai ypatingos gerovės ir negali sunakinti aukšto gerbūvio.

Reikia atsiminti, kad ne visi žydai kapitalistai. Daugumas jų užima vidutinės klasės pozicijas, bet nemaža jų taip pat dirba sunkų darbą ir sudaro nemažą lūšnų gyventojų nuošimtį. Tvirtinimai, kad spekuliacinės orgijos, finansiniai krachai ir nedarbas yra tik žydų padaras, neišlaiko rimtos kritikos. Negalima aiškintĩ totalinio režimo nenuosaikumų vien tik rasinėmis ar religinėmis priežastimis. Pas žmones, kurie nukentėjo pokariniais laikais, įsigalėjo pagieža prieš visą mūsų gyvenimo santvarką. Antagonizmas yra miglotas, bet smarkiai pasireiškia antisemitizme. Ūkininkas neturi supratimo apie rinkų bei prekybos sistemą. Jis tik jaučia, kad toji pabaisa, kuri čiulpia jo darbo vaisius, yra mieste, bet nežino, kad miestus valdo ne vieni žydai. Skurstąs, blogai atlyginamas darbininkas, matydamas sočius, gražiai apsirengusius ir didelius turtus turinčius, taip pat prisipildo neapykantos, teisingo nuoskaudos jausmo. Nors ir iš jų nedaugelis žino, kad tikrasis visų nuoskaudų kaltininkas yra pati sistema, bet ne tie, kurie lengviausiai gali būti apkaltinti.

Fašizmas — tai gudriai sudarytas politiškas modelis gelbėti nuo žlugimo dabartinę ekonominę sistemą, išnaudojant žmonių skurdą, jų įgimtas ir įkvėptas antipatijas, grupių tarpusavį įtempimą. Jis turi nurodyti kryptį, kuria einant galima surasti atpirkimo ožį. Ir reikia pasakyti tiesą — jis sumaniai moka manevruoti. Jis visų negalavimų priežastis nukelia ant žydų. Tačiau žydai tai tik pirmoji mažuma, kuriai tenka nukentėti dėl tokių "teorijų," nes jie yra beginkliai ir langviausia pažeidžiami istoriškai. Bet kur didžiausia svarba teikiama nusigyvenusioms formoms, ten jokia tautinė mažuma negali ramiai gyventi. Fašistams tauta — absoliutas, reikalingas visuotino lojalumo, paklusnumo. Jie atgaivina ir išnaudoja rasišką mitą. Vardan to absoliutaus nacionalizmo fašizmas triuškina asmenybes ir šeimas, be atodairos naikina visus skirtumus rasės, religijos, politinių įsitikinimų. Kai antisemitizmas nustoja aktualumo, fašizmas atpirkimo ožį perkelia ant laisvamanių ir kitų pažangiųjų grupių. Bet visada, kada kur nors pasireiškia stipresnis antisemitizmas, galime būti tikri, kad bendruomenėje kažkas netvarkoje, kad antisemitizmas žmonėms pakišimas tik kaip priemonė užtušuoti tikrąsias negalavimų priežastis.

Tai yra trumpas atsakymas, kodėl plinta antisemitizmas. Tegul niekas nemano, kad kuri nors tauta yra visiškai tobula. Kiekvienoje bendruomenėje esti ydų ir trūkumų, taip pat ir pas žydus. To niekas negali nuginčyti. Bet nereikia pamiršti, kad priespaudomis ir persekiojimais, kokie istorijos bėgyje buvo pavartojami prieš žydus, kiekviencje tautoje galima išugdyti daug keistų ir neigiamų ypatybių. Mes augame tikėdami, kad gyventi gerą gyvenimą yra visai paprastas dalykas, tačiau patyrėme, kad tai nėra lengva. Senieji idealai (krikščioniškieji) visai surambėjo ir nebeteikia žmonėms jokio jautrumo. Kai Kinijoj, Abisinijoj, Ispanijoj liejasi kraujas ir žūna milijonai gyvybių, mes ramiai sau pietaujame ir dar ramiau miegame. Žinome, kad ir mūsų krašte yra benamių, alkanų, gyvenančių rūsyse ir sandėliuose — ir tyliai sau meldžiamės arba, geriausiu atvėju, aukojame centus. Agi apsipratome su visomis blogybėmis ir nesirūpiname pašalinti jų priežastis. Tačiau taip neturi būti. Mes turime atgaivinti gražiuosius jausmus, iškelti aikštėn kilnius etikos dėsnius. Mes negalime tylėti, kada žmogus žmogų drasko, lyg žvėris. Mes turime žinoti, kad visi esame atsakingi dėl savo artimo nuoskaudų. Todėl tylėjimas negali būti pateisinimas. Mūsų žmoniškumas, mūsų laisvamaniškoji etika reikalauja, kad mes veiktume. Kiekvienas sąžiningas žmogus turi protestuoti prieš tokius žiaurumus ir turi veikti taip, kad biaurūs antisemitizmo ir bendrai rasinio bei tautinio antagonizmo nuodai būtų išnaikinti ir nebeterštų žemės.

Gėda visam kultūringam pasauliui, kad jo akivaizdoje vykdomas toks žiaurus smurtas! Žmogų kankina, niekina, persekioja. Jo neužmuša, bet ir pabėgti neleidžia. Atima jo turtą, jo darbo vaisius, bet uždraudžia dirbti ir pelnyti duoną kasdieninę. Tremtinių nepriima ir gainioja iš krašto į kraštą. Todėl nenuostabu, kad tūkstančiai žmonių įstumiami į tokią desperaciją, jog priversti nusižudyti. O nekaltas kraujas šaukias keršto! Mes turime atsiminti, kad kovodami dėl laisvės ir teisingumo kitiems, tuo pačiu kovojame dėl savo laisvės ir teisių. Mūsų pareiga kovoti dėl teisingesnio bendromenės santvarkos įgyvendinimo, teisingesnės socialinės santvarkos, kurioje nebūtų vergų nei valdovų. Mes turime atgauti savigarbą ir laisvės meilę ir kurti tokią demokratiją, etiniais pagrindais, kurioje nebus turtuolių ir skurdžių, kur iš kiekvieno bus reikalaujama darbo pagal jo jėgas ir sugebėjimą ir kiekvienam bus teikiama pagal jo asmens reikalus. Tokioje santvarkoje nebus vietos ne tik antisemitizmui, bet ir priežastims jį pagimdančioms.

Dr. J. Šliupas

(Iš "Laisvoji Mintis")

Dixie Davis, buvęs Duch Schultz gaujų tarpininkas, bučiuoja savo sužieduotinę, New Yorko šokikę, po to, kai jis buvo išleistas iš kalėjimo. Jis dabar stropiai saugomas, nes jis yra svarbus liūdininkas prieš tas gaujas.

Dr. Sterling Munro, kanadietis vištininkystės genetikas, kurs paukštininkystės kongrese, Clevelande, buvo apdovanotas už pasižymėjimą pelėdos sėklų biologijos studijavime.

N. TOMAS

Vertė **PETRAS**

DAKTARO ILIČEVO MIMIKRINAS

(Tąsa)

— Kas jūs esat, — užsispyrusiai Grozdovas pakartojo klausimą.

— Aš lenkų karininkas, — tyliai atsakė sužeistasis rusiškai, — o jūs raudonarmietis?

— Taip.

— Kaip jūs čionais dasigavote? Tas neįmanoma . . .

— Apie mus nesirūpink, — pertraukė jį Grozdovas, — papasakokite apie save.

Karininkas patylėjo ir, pastebėjęs pas Bachtadzą bonką su vandeniu, paprašė gerti. Išdžiūvusiomis lūpomis apžiojo bonkos kaklą ir godžiai nugėrė keletą gurkšnių.

— Neturiu nieko ypatingo pasakyti, — prakalbėjo karininkas. — Aš zenitinio pulko vadas. Trys dienos tam atgal mane atkomandiravo į Ypatingą generolo Peggendorfo korpusą. Peggendorfas mane nuskyrė trečio sektoriaus pirmosios zonos viršininku. Vakar vakare aš netikėtai sužinojau, kad yra slaptas įsakymas prašalinti iš Ypatingo korpuso visus lenkus ir asmenis, nepriklausančius fašistų partijai. Vakar dieną nuo nelaimingo įvykio žūvo mano draugas majoras Vladievskis. Bijodamas, kad toks pat nelaimingas įvykis gali atsitikti ir su manim, aš nusprendžiau šį rytą pabėgti, išjungęs visas savo sektoriaus kanuoles. Kaip matote, man palyginamai gerai nusisekė dasigauti iki šios vietos . . .

Pasikalbėjimas nuvargino sužeistąjį, ir jis nutilo.

— Kodel jums tenusisekė dasigauti tiktai iki šios vietos? — paklausė Grozdovas.

— Kodel? — pakartojo klausimą karininkas. — Optiškos baterijos, kurias laikinai aš buvau išvedęs iš rikiuotės, vėl pradėjo veikti. Aš persitikrinau, gavęs iš sykio dvi žaizdas: į pečius ir į ranką. Optiškų baterijų kanuolės niekuomet nepadaro klaidos. Tikiu, jūs nesirengiate eiti toliau?

— Daleiskim, kad rengiames? — atsakė Grozdovas.

— Tas jums nenusiseks, — pareiškė karininkas. — Kvailas žygis. Jūs matomai neturite nei mažiausio nusivokimo apie pirmąją zoną. Optiškos šios zonos baterijos veikia pagal fotoelementus, kurie yra neapsakomai jautrūs prie pačių mažiausių pasikeitimų ne tiktai vietos reljefo, bet ir jos spalvos. Bile kokia šviesi dėmelė, pasirodžiusi optiškų baterijų apšaudymo sektoriuj, yra akimirkoj registruojama fotoelementų, kurie momentaliai priveda prie veikimo baterijų konuoles. Kanuolės nutaikamos taip pat tų pačių fotoelementų . . .

Grozdovas į tai nieko neatsakė, o Bachtadzas tvirtai pareiškė.

— Dėja, mes nesam pratę atsisakyti nuo savo užsibrėžto tikslo, ponas karininke.

Lenkas nustebusiai žvilgterėjo į gydytoją ir paprašė dar duoti jam vandens. Kada jis atsigėrė ir pajuto save biskutį geriau, Grozdovas jam pasakė:

— Mes negalim palikti jūsų čionais. Jums prisieis eiti drauge su mūsų žmonėmis prie sovietinio rubežiaus.

Grozdovas parašė trumpą pranešimą, įdėjo jį į voką ir perdavė Simonenkai.

Lenkų karininkas bijojos pajudėti iš vietos, bet Guščinas ir Simonenko pagriebę jį už rankų nusivilko paskui save.

Kada jie nušliaužė užtektinai toli, Grozdovas pasakė:

— Laikas.

Jis nusivilko marškinius, išėmė iš kišenės komsomolišką knygutę ir padavė ją Bachtadzui:

— Palaikyk ją pas save, Jakovai.

Bachtadzas išėmė švininę dėžutę, išpylė iš jos į bonką su bespalviu skysčiu žalius miltelius, pavilgė tame mišinyje vatą ir ji iš sykio paliko žalia kaip žolė.

— Tepk, — pasakė Grozdovas, ištiesdamas ranką.

Bachtadzas pabraukė su vata per pliką Michailo ranką. Siaura drėgna juostelė nudažė į žalią spalvą, visiškai neatidalinamą nuo aplink augančios žolės. Dažai pasirodė Michailai duodą kaitrą, beveik karšti.

— Rodos, kad man nereikės drabėti nuo šalčio, Jaša, — juokavo ir nurodęs į mažą radio aparatą dadėjo: — Ryšius palaikysiu ultrapriimtuvu. Lauk nuo manęs su Guščinu čionais apie aštuonioliktą-dvidešimtą valandą. Del visko pasistengkite apsikasti.

"Nejaugi Iličevui nepasiseks išrast priešnuodinius vaistus?"—neramiai galvojo Bachtadzias, tepdamas Michailą mimikrinu.

Grozdovo kūnas apsidengė žaliais bruožais. Atrodė, kad ant Michailo kūno pasirodė tokia pat žolė, kaip ir aplink jį, tarytum ji atsimušė ant jo, kaip veidrodyje.

— Ot ir viskas gatava, — pasakė Michaila. — Atsisveikinsim.

Jakovas tvirtai apsikabino Grozdovą, išskleidė rankas ir iš sykio pranyko iš akių.

Grozdovas biskutį pašliaužė nuo Bachtadzo šalin ir atsargiai pakėlė į viršų ranką, laukdamas šūvio. Šūvio nebuvo. Po to jis atsiklaupė ant kelių ir pamažu atsistojo. Minutę jis pastovėjo pasiklausydamas. Mostelėjo su ranka Bachtadzui, nusišypsojo prisiminęs, kad pastarasis negali jo matyti ir nebojančiai nuėjo pirmyn.

VII

Pas Priešą

Eiti be kompaso ir be žemlapio buvo sunku, prisiėjo jam orentuotis tik pagal saulę. Visur buvo vienodai plika, tiktai tolumoje, prie pat horizonto matėsi kokie tai augalai. Iš to Grozdovas dasiprotėjo, kad tenais prasideda pirmoji zona, ir labai apgailestavo, kad jis neturi žiūronų. Inžinierius su savim pasiėmė tiktai ultrapriimtuvą, degtukų dėžutės didžio ir tokio pat dydžio fotoaparatą.

Michailas, eidamas į gilumą lenkų teritorijos, kas kart artėjo prie jam matomų augalų. Iš visko buvo galima spėti, kad tai buvo miškas arba giraitė. Kada iki jos liko apie pusantro kilometro, Grozdovas nusileido į nedidelį griovį, prisilenkęs, atsargiai nuėjo juom. Griovis negilus, bet ilgas, ir tęsėsi iki pačios pamiškės. Griovio dugnas buvo apdengtas smulkiomis smiltimis; matomai pavasario laiku jis pavirsdavo į mažą srovingą upeliuką. Smiltys buvo karštos ir minkštos, jomis eiti buvo gana patogu. Kūnas Michailo dabar pasidarė geltonas, kaip griovio dugno smiltys.

Dasigavęs iki pamiškės, Grozdovas atsigulė ant smėlio ir atydžiai apžiūrėjo apylinkę. Jam buvo aiškiai matomos retos pušų eilės, už kurių stuksojo dideli žali bokštai. Bokštai stovėjo viens nuo kito penkiolika-dvidešimt metrų atstume. Viršutinėj dalyj jie turėjo po dvi siauras ilgas horizantiškas skyles, panašias į primerktas akis. Biskutį žemeliau šių skylių stuksojo dvi eilės kanuolių vamzdžių.

Michaila ropečkomis prislinko iki pirmųjų medžių, o paskui priėjo prie vieno iš bokštų. Atsargiai pažiūrėjo pro metalinių uždangų protarpį. Bokšto viduje degė tamsiai mėlyna šviesa. Buvo tuščia ir tylu, tik kaž koks prietaisas išdavė sausą elektrinį traškėjimą.

Michaila nuslinko prie antro krašto. Biskutį pastovėjo, prisiklausydamas. Lengvas vėjelis tyliai sujudino žalias pušų skujas.

Apėjęs aplink bokštą, Michaila pastebėjo, kad siauros metalinės durys, vedančios į bokšto vidų, buvo praviros. Jis įėjo į bokštą. Dvelktelėjo į nosį mašininis aliejaus ir dar kas tai, kaip ir koniako kvapas.

Prie blandžios šviesos su vargu buvo galima įžiūrėti grupę kanuolių, sustatytų į dvi eiles prie rytinės sienos. Viršutinės eilės kanuolės pagal jų išorinę išvaizdą mažai kuom skyrėsi nuo stambaus kalibro sunkiųjų kulkosvaidžių. Apatinės eilės kanuolės buvo panašios į korpusinę artileriją. Pridengiamieji skydai su nuleidžiamuoju kanuolių mechanizmu ir taikomaisiais pabūklais buvo elektrinėmis laidomis sujungti su fotoelementais, kurie buvo įstatyti į ambrazūras. Matomai, fotoelementai radosi ir dar kur kitur, pačio bokšto viduje, nes Grozdovas greitai pastebėjo laidas prie kanuolių per braniruotų uždangų protarpius.

Kuomet akys apsiprato prie prieblandinės bokšto šviesos, inžinierius pastebėjo laiptus, kurie vedė į antrą bokšto aukštą. Atsargiai jis jais užlipo į viršų. Michaila viršuje pamatė žmogų vokiečių uniformoje. Sprendžiant iš jo užsiuvų ženklų, jis buvo leitenantas. Jis sėdėjo pasukamoje kėdėje, prie grupės zenitinių kanuolių. Jo rankose buvo laikraštis, kurį jis skaitė su matomu susidomėjimu.

— Tas man labai patinka, Liudvikai! — staigiai jis šuktelėjo.

— Kas ten tokio yra—paklausė sausas mieguistas balsas.

— Fiureris atsisako nuo lenkų santarvininkystės ir skelbia, kad nuo dabar lenkų valstybė įeina į Didžiosios Vokietijos rubežius. Ką į tai tu pasakysi, Liudvikai?

Tas, kurį leitenantas vadino Liudviku, garsiai nusikvatojo.

Grozdovas atsargiai nusileido žemyn, bet išeidamas iš bokšto prisilytėjo su ranka durų rankeną. Tuom pačiu momentu pasigirdo skardus žvangėjimas, ir tik ką suspėjo Michaila atšokti į šalį, kaip iš vidaus nusileido sunki metalinė grota, kuri uždarė įėjimą į bokštą.

Inžinierius krito prie žemės. Geležiniais laiptais sudundėjo žingsniai ir prie grotų pasirodė leitenantas, kuris skaitė laikraštį, iš betonuotos patalpos iššoko trys augaloti karininkai su šautuvais.

Grozdovas nušliaužė prie kaimyninio bokšto ir pasislėpė už jo sienos.

Leitenantas, koliodamasis, pakėlė grotą.

— Kas čion pas jus įvyko? — paklausė karininkai.

— Grota nutrūko, — atsakė leitenantas.

— Pati negalėjo nutrūkti, matomai kas nors paspaudė durų rankeną.

(Bus daugiau).

Lietuvoje

SUGRĮŽO LIETUVON V. UŽDAVINYS

Kaunas. — Penkiolika mėnesių pravažinėjęs po Jungtinės Valstijas ir Kanadą, Vilniaus vadavimo sąjungos reikalais V. Uždavinys sugrįžo Lietuvon.

Amerikiečiams ir kanadiečiams jis yra žinomas, kaipo fašistinių draugijų organizatorius.

LIETUVAITĖS PAS NAZIUS HAMBURGE

Įvykusioj Hamburge vienos vokiečių organizacijos "Jėga per džiaugsmą" šventėj dalyvavo būrys lietuvaičių. Tos organizacijos veikimas vystomas po šūkiais: "Vienas vadas, viena tauta, viena valstybė." Jos vadas dr. Ley yra nusifotografavęs su būriu lietuvaičių apsivilkusių tautiškais rūbais, kuri fotografija tilpo nazių spaudoj.

Toks lietuvaičių svečiavimasis pas nazius nėra girtinas ir tiesiog išjuokiantis lietuvių tautiškus rūbus.

KAIP YRA LANKOMI LIETUVOS KNYGYNAI

Kaunas. — Viešųjų Valstybinių Bibliotekų surinktais duomenimis 1938 metais per paskutinį ketvirtį abonentai ėmė knygas į namus 148,394 kartus, o jau per 1939 metų pirmąjį ketvirtį 190,143 kartus. Reiškia, padaugėjo 41,749. Pažymėtina dar ir tai, kad daugiau knygų pradėjo skaityti ūkininkai, darbininkai ir amatininkai. Per paskutinį ketvirtį ūkininkų — knygų skaitytojų skaičius padidėjo iš 9,401 į 16,793, darbininkų iš 3,586 į 6,629, amatininkų iš 2,602 į 4,196. Taip pat padidėjo ir skaityklų lankytojų skaičius. 1938 metų paskutinį ketvirtį jas aplankė 168,219 asmenų, o 1939 metų pirmąjį ketvirtį 195,897 asmenys. Skaityklos lankytojų didžiausį skaičių pagal verslą (išskyrus moksleivius) sudaro darbininkai, ūkininkai ir amatininkai.

IŠ MOTERŲ VEIKIMO

Kaunas. — Moterų organizacijos buvo surengusios šeimininkės dieną, kurios tikslas buvo parodyti pavyzdingą šių dienų šeimininkavimą, higieniską maisto gaminimą, švarą ir kt. Tam tikslui buvo paskaitos ir parodėlės, kuriose buvo rodomos šių dienų patogios virtuvės, maisto produktai ir kt. Visa tai buvo palyginta su senovės virtuvėmis ir šeimininkavimu. Ypatingą kauniečiai dėmesį buvo atkreipę į eitynes su šeimininkių gyvenimą ir darbus vaizduojančiais paveikslais. Eitynės su moterų organizacijų atstovėmis vakare buvo atsilankiusios prie Karo Muziejaus, kur pagerbė Nežinomąjį Kareivį, padėjo vainikus ir kt. Dalyvavo keli tūkstančiai žmonių.

NEPAGEIDAUTINAS LIETUVAI SVEČIAS

Kaunas. — Ispanijos pasiuntiniu Lietuvai paskirtas Don Louis de Olivarez Cande de Artazes, kuris rugpiūčio mėn. pradžioje atvažiuoja į Kauną įteikti savo skiriamuosius raštus. Naujas Ispanijos pasiuntinys nuolat reziduos Rygoje. Lenkijos pasiuntinybės Lietuvai paskirtas I sekretorius M. Zalienskis atšauktas iš savo vietos ir paskirtas I sekretorius Lenkijos pasiuntinybėje Helsinkyje. Į savo naują paskyrimo vietą išvyks rugpiūčio 2 d. Naujuoju Lenkijos pasiuntinybės Kaune I sekretorium paskirtas Varšuvos U. R. M. patarėjas Bernard Fuksiewicz, kuris jau laukiamas Kaune.

SMARKI AUDRA

Alytus. — Alytaus apylinkėje siautusi audra pridarė daug nuostolių: Užupių kaime sugriovė kelis trobėsius ir išnaikino pasėlius; Alytaus kolonijose sugriovė Kravecko naują kluoną; Pataronių kaime sugriovė bei apgadino kelis trobėsius ir išvertė medžius. Taipgi nukentėjo Žadiškių kaimas ir Butrimonių vienkiemiai.

NAZIAI LIEDINS LIETUVAI SKULPTŪRĄ IŠ BRONZOS

Kaunas. — Skulptorius Petras Rimša Berlyne susitarė su keliomis firmomis atliedinti iš Bronzos Lietuvos Mokyklą, kuri atliedinta bus pasiųsta Lietuvių kambariui Pittsburgo universitete.

LONDONO LIETUVIAI PARĖMĖ GINKLŲ FONDĄ

Kaunas. — Londono lietuviai per Draugiją Užsienio Lietuviams Remti paaukojo Ginklų Fondui 1.821,35 Lt, kuriuos atvežė Londono lietuvių ekskursija; ekskursijos dalyviai patys Ginklų Fondui dar suaukojo 115 Lt.

VANDENS SPORTO ŠVENTĖ

Kaunas. — Rugpiūčio 8-15 dienomis visoje Lietuvoje ruošiama jūros savaitė, kurios tikslas yra skatinti jūros meilę ir propaguoti vandens sportą. Centralinis komitetas tuo tikslu ruošia dideles šventes Palangoje, Šventojoje ir Kaune, o rajoniniai komitetai organizuoja mažesnes šventes visame krašte. Rugpiūčio 15 d. Šventojoje bus pašventinti naujai pastatytieji laivai, atidaryta naujoji mokykla, gatvės ir kt. Iškilmės bus transliuojamos per radiją. Numatomos rinkliavos laivyno ir uosto ugdymui, o taip pat įvyks didelė vandens sporto šventė su jachtų, valčių, baidarių, plaukimo rungtynėmis ir kt. Jūros savaitės proga kelionė į pajūrį papiginta 50 proc.

EKSKURSIJOS IŠ LENKIJOS IR VILNIAUS KRAŠTO

Kaunas. — Rugpiūčio 1 d. grįžo į Lenkiją apie savaitę Lietuvoje viešėję 30 lenkų rašytojų ekskursija. Rugpiūčio 2 d. atvyksta į Lietuvą Lenkijos telegramų agentūros direktorius ir keli kiti agentūros redaktoriai. Be to, Kauno vieši apie 50 Lenkijos kooperatyvų sąjungos "Spolam" narių. Rugpiūčio 5 d. Kaune laukiama atvykstant Vilniaus lietuvių mokytojų ekskursijos.

ŪKININKAS SUSPARDĖ VAIKĄ

Šiauliai. — Pagervinių kaimo ūkininkas Marcinkus turėjo pasisamdęs iš Šiaulių miesto piemenuką Vaclovą Gineitį, bet piemenukui nepatiko pas ūkininką tarnauti ir jis sugalvojęs išėjo pėsčias namo į Šiaulius. Ūkininkas patyręs, kad piemenukas nuo jo pabėgo, užsidegė pagieža prieš tą jauną darbininką ir pasivijęs kelyje norėjo parsivesti namo, bet kada piemenukas atsisakė grįžti, jis suspardęs paliko jį gulintį ant kelio. Atsipeikėjęs piemenukas raišuodamas kaip ne kaip pasiekė namus, kur tuojau turėjo gulti lovon. Tėvai pamatę sumuštą vaiką, tuojau nuvežė jį į miesto ligoninę, kur vaikas po kelių dienų mirė.

Prieš žiaurų ūkininką užvesta byla, bet ūkininko pusėj pasamdyti advokatai, o neturtingo darbininko pusėj tiktai nuogas tiesos faktas — užmuštas vaikas.

PERKŪNIJA PRITRENKĖ TRIS ŽMONES

Kaunas. — Šiomis dienomis Karveliškių kaime, Žiežmarių valsč., perkūnas trenkė į Ratkevičiaus gyvenimąjį namą. Pritrenkė du Ratkevičius, Ratkevičiūtę ir pas Ratkevičius svečiuose buvusią Antanavičiūtę. Pradėjus namui degti, trys pritrenktieji sąmonę atgavo, o A. Ratkevičius (79 metų amžiaus) sąmonės neatgavęs kitų buvo iš degančio namo išneštas. Jis sąmonę atgavo tik kitos dienos ryte.

MEILĖS AUKA

Biržai. — Pabiržėje tarnavo Palionija Turtinskaitė ir draugavo su gretimo kaimo jaunuoliu.

Pražydusi vasaros gamta traukė juos į pievas, sodus. Visur jie vaikščiojo abu kartu ir džiaugėsi meile. Bet meilė truko neilgai. Greitai Palionijos numylėtasis ėmė nuo jos atšalti. Tą ji aiškiai patyrė laike Pabiržėje įvykusių atlaidų. Susikrimtusi ji vaikšto viena. Priėjus kūdrą ilgai stovi ir žiūri į vandenį. Staiga susiėmusi galvą prieina prie kranto ir šoka į vandenį. Jos draugė šoka gelbėti, bet per vėlu. Atgaivinti nepavyko.

Padarius skrodimą konstatuotas neštumas.

ŠVIEŽI RUGIAI TURGUJE O GRYBAI LAUKUOSE

Alytus. — Nekuriose Alytaus apylinkėse jau baigiami kirsti rugiai. Merkinėj, Dauguos, Varenoj ant turgaus jau yra atvežtų šviežių rugių, kuriuos neturtingi dzūkai pardavę skuba lapyti savo bėdas. O jų yra galybės.

Gi miškuose po lietingų dienų pradėjo greitai augti grybai. Sielojasi dzūkai, kad neturi laiko juos surinkti pardavimui į Merkinės grybų fabriką.

NETURTAS ZARASUOSE

Apskrities savivaldybė surinko žinias, kad visoje Zarasų apskrityje dar yra 65 gyvenamieji namai, kurie neturi kaminų. Tuose be dumtraukių namuose gyvena 231 žmogus.

Taipgi yra didelis trūkumas gerų šulinių. Šulinių reikalas ypatingai aktualus ūkininkams. Dabar ūkininkai vandenį semia iš įvairių balų, o geriausiu atvejų iš ežerų bei upelių.

DVIRAČIU GREIČIAU, NEGU TELEFONU

Lietuvos Žiniose vienas žmogus rašo sekančiai:

"Liepos 20 d. 10 val. ryto iš vieno Salų pašto agentūros abonento skambinu į Surdegį (Panevėžio apskr.). Praeina pusvalandis, o apie Surdegį nieko nesigirdi. Užklausus, agentūra paaiškina, kad užsakė ir kad Panevėžio linija dar užimta. Praeina jau valanda, vėl pasiteirauju ir vėl tas pats atsakymas.

"Taip po dviejų valandų, greita susisiekimo priemone — telefonu, buvo pasiektas Surdegis (apie 50 klm. kelio). Per tiek laiko Surdegį buvo galima pasiekti net dviračiu."

Įvykis rodo, kad susisiekimas tarp mažų miestelių yra taisytinas.

STATO NAUJĄ PLENTĄ

Kaunas. —Šiais metais baigiamas statyti Aukštaičių plentas, pradedant nuo Žemaičių plento ties Babtais iki Panevėžio ir toliau ligi Rozalimo. Greitu laiku bus pradėtas tęsti Žemaičių plentas nuo Rietavo ligi Šventosios uosto. Šventosios uostas vietomis jau pagilintas ligi 4-5 metrų. Pietinis molas šiemet bus nutęstas iki jūros molinio dugno, tad tikimasi, kad iš pietų pusės uostas nebebus užnešamas smėliu.

Nemuno upės vagos gilinimo darbams šiemet paskirta 300,000 litų.

Šie trys Amerikos Darbo Federacijos viceprezidentai, Thomas Rickert, United Garment Workers viceprezidentas, Mathew Woll, Photoengravers' Unijos viceprezidentas, ir John Coefield, plumberių unijos viceprezidentas, buvo teatrų darbininkų ir artistų unijų taikytojai. Jūdžių ir radio artistai griežtai užprotestavo prieš prijungimą jų unijos prie teatrų artistų ir darbininkų unijos.

PALANGOS LINKSMYBĖS IR LIŪDĖSIAI

(VASAROTOJO UŽRAŠAI)

1. Bus, Bet Dabar Nėra.

Prieš keletą metų Palangoje labai populiarus buvo bendrasis pliažas, o dabar to jo garso nė dalies nebeliko: gražioji lytis savaisiais pliažais džiaugiasi, o vyrai vėl atskirai murkdo kūną bangose, į bendrąjį užklysdami tik alaus išgerti. Gal del tos priežasties vyrų pusėje didesnis, kaip paprastai, klegesys: mat, jie laisviau, nesivaržydami vieną antrą žodelį lepteli.

Atbėga kartą į vyrų pliažą toks smulkutis, juodas, giliai paslėptomis akimis vyrukas ir šaukia:

— Naujieną žinote?

— Kokią? Kas? — apspito jį nuogaliai.

Vyrukas ištraukė iš chalato kišenės suglamžytą skrajukę:

— Tekit!

— Kokią čia draudžiamą literatūrą skleidžia? — šaukia negalinčios prilįsti užpakaliniosios nuogalių eilės.

Pasirodo, jokios draudžiamos literatūros. Tam tikra dalis Palangos vasarotojų pasipiktino, kad mūsų ponios ir panelės per daug nuoginasi, ir išleido graudenamas skrajukes, nuogumo kenksmingumą aiškinti pradėdami nuo Platono ir Aristotelio ir baigdami, maždaug, taip, kad Birutė jokiu būdu nebūtų pagimdžiusi Vytauto, jei būtų dėvėjusi maudymosi kostiumą, pižamą ir kitokius pliažo papuošalus.

— Kam čia atnešei? — sako vienas nuogalių. — Nešk į moterų pliažą, tegu pasiskaito .

Bet vyrukas įsikišo skrajukę į kišenę ir sako, būsianti gera medžiaga "Kuntapliui."

Gal būt.

Vis tik į bendrąjį plažą vyrukas nukūrė. Susirado jis ten pažįstamą draugę, tur būt, pirmiausiai painformavo apie skrajukę, o paskui nusivedė ją į pajūrio restoraną atsigaivinti.

— Panele, alaus . . . Tik šalto.

— Šalto, pone, nėra.

— Kaip tai nėra?

— Nėra. Ledo pritrūkome.

— Tai gal oranžado, limonado ar selterio?

— Oranžado taip pat nėra, o selterį pabaigėme.

— Tai duokite ledų.

— Ledų bus, bet dabar nėra.

— Galas žino, kokia čia jūsų tvarka! — supyksta vyrukas.

— Jokios tvarkos, pone . . . jokios . . . — sutinka padavėja. Juk ji nekalta, kad bufetas nesutvarkytas, o klijentų pyktį iškęsti turi.

Pajūrio restoranas — tai vietelė, kur žmonės mėgsta pasėdėti pavakariais, dar prieš vakarienę, o vėliau mėgėjai eina į "kurhauzą." Deja, ir čia tvarka nepuikiausia. Patiekalų pasirinkimas menkas, kol patarnaus, tenka laukti net porą valandų, indų, matyti, trūkumas: surankioti iš įvairių įvairiausių komplektų.

Susirinko vieną vakarą tame "kurhauze" aštuoneto žmonių draugijėlė ir užsakė kavos. Kai atnešė, tai kiekvienas puodukas ir kiekviena lėkštelė vis kitos rūšies, o šaukščiukų visai aštuonetai buvo tik . . . vienas. Šaukė, šaukė žmonės patarnautoją, neprisišaukė, taip ir maišė kavą visi aštuoni vienu šaukščiuku.

Tas "kurhauzas" savo išore gana gražiai atrodo: puikus kiemas, medžiuose paskendęs, graži veranda . . . Bet viduje . . . Ypatingai didžioji salė, kur vyksta visi pasilinksminimai, — išbaltinta daržinė ir tiek. Palanga — mūsų pats didžiausias ir gražiausias kurortas, tai turėtume susirūpinti, kad ir svetainė jam būtų atatinkama. Bet, tur būt, ir čia pasakysime:

— Bus, bet dar nėra.

2. Bėdos, Vargeliai Su Tais Kilogramais.

Palangon žmonės suvažiuoja pailsėti nuo visokių darbų, atsidūsti, pamiršti rūpesčius, kad po gero poilsio būtų galima vėl smagiai kibti į darbą. Bet yra dar ir kitokiais tikslais važiuojančių. Ak, tie kilogramai! Tai jų permažai, tai jų perdaug. Taigi, ir važiouoja arba "numesti" kilogramus, arba jų prisiauginti.

Ko tik neišdarinėja kilogramų metikai ir metikės! Nueikit į priešpusrytinį pasimaudymą jūroje, visokių dalykų pamatysit. Žinoma, pirmoj eilėj gimnastika: tūpčioja, skeričioja, kojas kilnoja, liemenį lanksto . . . Ir visa tai taip suglebusiai, sudribusiai be jokio nusimanymo. (Kartais, žinoma, kai sveriama netoli 100 kg, ir norint nepasitempsi, bet "gimnastikuotis vis tiek reikia"). Vyrų pliaže dar mažiau tokių dalykų, bet moterys tai — pačios didžiausios gimnastės. Joms, žinoma, labiau ir rūpi visokias "linijas" išlaikyti.

Man viena poniutė pakuždomis pasakojo, kad moterys išradusios net specialų būdą, kaip paveikti, kad per liemenį suplonėtų. Esą, reikia atsisėsti į vandenį ir delnais mušti per jį, tuomet, sako, susidedančios bangos, kurios, atsitrenkdamos į kūną, verčiančios mažėti negeistinai padidėjusias jo dalis. Nieko sau, joukingas vaizdelis: sėdi vandenyje koks šimtas apystorių poniučių ir — pliaukšt, pliaukšt! — delnais per vandenį muša. Jokiuose teatruose tokių numerių nepamatysi.

Dar viena svarbi suplonėjimo priemonė — žygiai. Žygiuojama pajūriu nuo tilto toli dar už Birutės kalno. Šis numeris atliekamas vakarais.

Ir pirmąjį ir antrąjį numerį naudoja daug Kaune žinomų ponių, tik vis bėda, kad tie numeriai nieko nepadeda, nes man teko nugirsti tokį pasikalbėjimą:

— Ak, brangioji ponička! — sako storoka, storoka ponia antrai panašiai. — Ko aš pernai nedariau? Ko neišsigalvojau? Nieko nepadėjo. Palangoje šiaip taip numečiau 70 gramų. Kai Kaunan parvažiavau, per dvi savaiti du kg priaugau . . .

— O jūs, ponička, prisidėkit prie mūsų. Mes specialę gimnastę nusisamdėmę, po 30 Lt mokame . . . Sako, labai padeda . . .

— Ar tikrai, ponička? — pirmosios akyse sužibėjo vilties kibirkštėlė.

Juokingi, žinoma, visi tie dalykai, bet "genys margas, svietas dar margesnis," arba — "žilė galvoje, velnias . . ."

3. Palangos Darbo Armija.

Apie Palangoje vasarojančius ponus ir ponias daug kas rašė, rašiau ir aš, bet apie Palangos darbo armiją, rodos, niekas nė užsiminti neužsiminė. Palangon suvažiuoja keli tūkstančiai vasarotojų. Juk juos visus reikia pavalgydinti, apšluoti, apkuopti, reikia padaryti jiems kuo patogiausias poilsio sąlygas. Tą darbą atlieka didelis būrys jaunų merginų ir moterų, kurioms nėra laiko nei jūroje maudytis, nei saulėje kepintis, nei pušyne policijos orkestro koncertų klausytis. Jos nuo anksčiausio ryto iki vėliausio vakaro bėga, pluša, skuba, už tai tegaudamos labai menką atlyginimą.

— Mūsų čia suvažiuoja iš tolimiausių apylinkių, — pasakoja man juodbruva jaunutė vienos didelės vilos kambarinė, — nuo Darbėnų, Kretingos . . . Suvažiuojame mes, kai dar beveik nei vieno vasarotojo nėra. Vilų savininkai mus maitina, o už tai mes turime paruošti kambarius vasarotojams: išplauti, išvalyti, išdulkinti visus per žiemą susirinkusius nešvarumus.

— Kaip tai? Ir nieko už tai negaunate?

— Ne, tik pavalgyti duoda. O ir sezono metu kambarinės retai kur kiek algos gauna, dažniausiai turi pasitenkinti tuo, kiek iš vasarotojo "arbatpinigių" susirenka. Kiek geriau toms, kurios dirba virtuvėje: jos į mėnesį gauna, maždaug, 30 Lt.

Juk tai beveik kaimo merginų išnaudojimas. Čia turėtų ar darbo inspekcija įsikišti ir reikalą sutvarkyti, ar reikia kitokių priemonių imtis, bet slykščiai negarbingą "arbatpinigių" atlyginimo sistemą reikia su šaknimis išrauti.

— O kaip pats darbas? — klausinėjau merginą.

— Darbas neko. Dirbti būtų galima, nes vasaroja dažniausiai kultūringi žmonės. Žinoma, pasitaiko ir visokių. Štai šiomis dienomis vienoje viloje mergaitė, kuri į stalą duoda, nepastebėjusi aplenkė vieną nervingą poną, tai šis į ją lėkštę paleido . . . Visą veidą sukruvino . . .

— Juk tai baisu!

— Baisu, žinoma. Tik retai tokių atsitikimų būna, ir kad lietuvis taip pasielgtų nei girdėti niekad neteko.

— O kaip jūs tarpusavy sugyvenate.

— Gerai. Mažų atsitikimėlių būna didžiosiose vilose, kur daug vienoje vietoje tarnauja. Darbo daug, skuba, nervinasi, tai kartais virtuvėje ir karštu vandeniu apsipliko. Netoli "kurhauzo" yra labai didelė vila, tai joje kasmet mergaitės "karą pakelia, kuriam nuraminti net policiją tenka kviesti.

— Tai kuomet jūs vasarosit? — jau juokaudamas klausiu.

— Mes? Mes ne panelės, mums vasaroti nereikia, mes iš čia rudens derliaus nuo laukų nuimti vyksim . . .

O aš manau, kad labai reikėtų taip sutvarkyti, kad ir "anos" panelės ir "šitos" panelės turėtų laiko pailsėti, pavasaroti, pasidžiaugti gyvenimu ir gamtos smagumais.

4. Rimtas Ponas Skelia Antausį.

Graži ir erdvi naujoji Palangos auto stotis, bet susisiekimą tvarkyti reikia. Tomis dienomis, kai iš Palangos didesnis skaičius žmonių išvažiuoja, toje auto stotyje pats velnias nusisuktų sprandą: žmonių kamšatis, ermideris, stumdymasis, griūte griuvimas į autobusus . . .

Pats mačiau vaizdelį: gana simpatinga kaunietė, palydėta grupės žmonių, susikrovė ant cemento aikštelės lagaminus ir laukia autobuso. Štai jis jau ateina! Žmonės sujudo, sukruto: bėga, lipa, griūva . . . Autobusas nesustoja ir eina atbulas, stumdydamas savo didžiuliu korpusu žmones. Vienam į petį kitam į kaktą trenkdamas, autobusas užvažiavo net ant cementinės aikštelės, ant ponios lagaminų . . . Ir pati ponia, nesuspėjusi pasitraukti, nei pamatyt nepamatė, kaip buvo autobuso pritrenkta ir išsitiesė drauge su savo lagaminais.

Ir kaip tokių dalykų neatsitiks, jei netvarka. Ateini į auto stotį ir nusiperki bilietą, kuriame aiškiai pažymėta: sakysim, autobuso Nr. 1, vieta 8, išeina į Kretingą 17.30 val. Rodos, tik ateik laiku, atsisėsk ir važiuoji. Kur tau! Pirmiausiai, autobusai nenumeruoti, o vietos . . . Džiaukis, kad tokioje marmalynėje nors pastovėti į autobusą patekai. O rodos, taip nesunku įvesti kontrolę.

Panašūs dalykai dedasi ir Kretingoje, kovojant del vietos traukinyje. Čia ypatingai pasižymi viena grupė keleivių. Dar traukinys toli, dar vos jo dundesys girdėti, o jau jie nenustovi, jau trypia, jau puldinėja. O kai traukinys sustoja, kad puls, puls visi vienu ypu, pasiruošę, rodos, viens antram sprandus nusukinėti.

Stoviu nuošaliai su vienu rašytoju ir stebiu tą žmonių kvailybę iš šalies. Tik žiūriu! . . . Ir savo akims nepatikėjau. Vagonan lipa rimtas vyras, paskui jį braunasi toks juodais garbanuotais plaukais storulis. Kas ten atsitiko, nepastebėjau per didelę kamšatį, tik rimtasis ponas atsisuko ir . . . kad šveis storuliui atžagaria ranka "per zūbus . . ."

Mudu su rašytoju įlipom paskutinieji, tačiau vagone vietos radom pakankamai. Ir nebeaišku pasidarė, ko tie žmonės taip grumdosi. Aš labai pasipiktinau antausį skėlusiu ponu, o mano rašytojas flegmatiškai sako man :

— Yra grupė žmonių, kurių padoriai viešose vietose elgtis niekas kitas nebeišmokys, tik, ot, tokie antausiai. Ilgametė praktika yra įrodžiusi.

— Gal būt, — sakau, bet širdyje niekaip negaliu sutikti, kad žmogus žmogų muštų.

Puiku vasaroti Palangoje, bet kelionė į ją ir namo sunkoka. Lėktum manau, patogiau, tik visa bėda, kad beveik dvigubai brangiau kaštuoja.

M. Cieliauka
("Liet. Žinios")

ĮSISMAGINĘ INTELIGENTAI NEMYLI POLICIJOS

Šiauliai. — Gruzdžių valsčiaus raštininkas su būreliu kitų miestelio inteligentų pasilinksminimui užėjo į šaulių klubą. Tiek ten prisilinksmino, kad reikėjo šaukti policijos pagelbą. Bet atvykusios policijos inteligentai nenorėjo klausyti ir minimas valsčiaus raštininkas Vaitkevičius susikirtime su policija lengvai sužeidė policininką.

Už tai jam dabar prisieis atsakyti.

DRĄSŪS MAŽAMEČIAI VAGIŠIAI

Mažeikiai. — Mažeikiuose futbolo rungtynių metu jauni vagišiai pasislėpė rūbinėje ir iškraustė iš Šiaulių atvykusiems žaidikams kišenius. Susirinkę apie 400 litų pasisamdė automobilių ir išvažiavo Šialių link. Bet Kuršėnų policija juos sugavo ir atidavė teismo organams. Visi trys vagišiai yra mažamečiai: broliai Sakavičiai 12 ir 10 metų ir Gerulskis 14 metų amžiaus.

Policija teigia, kad tie jauni vagišiai papildo jau nebepirmą vagystę.

Nors Lietus Trukdė, Bet Montrealiečių Metinis L. B. Piknikas Buvo Pasekmingas

Sąlygos, Kuriose Įvyko Piknikas

Liaudies Balso skaitytojai, rėmėjai ir simpatikai su nekantrumu laukėme rugpiūčio 13 d., montrealiečių ruošiamo metinio Liaudies Balso pikniko. Visi buvome susirūpinę, koks bus oras tą dieną. Liaudies Balso draugai ir draugės laukėme giedrios dienos, o priešai lietingos. Šiuo kart oro klausimas išsisprendė sulig priešų norų, buvo lietinga diena.

Rugpiūčio 13 diena. Iš pat ryto su pertraukomis lynoja. Debesys saugoja saulę, kad ji nė vienu spinduliu nepasiektų Montrealo. Pikniko ruošėjai nervuojasi, nusiminę. Tiek darbo įdėta; draugų ir draugių suaukuoti pikniki daiktai gali niekais nueiti. Su didžiausiu nekantrumu laukia pragiedrėjančio oro.

Lynojimas nustoja, bet debesys nesiskirsto. Saulė vis paslėpta. Pagaliau ir pikniko pradžiai laikas artinasi. Kas daryti? Pasitariame ir vykstame su pikniko reikmenimis į Tetreaultville parką. Ten ir tas pats. Tik pradėjus ruoštis piknikui ir vėl pradėjo lynoti. Draugai ir draugės dar vis nenustoja vilties sulaukti giedros. Pagaliau šiek-tiek pragiedrėja, bet saulės vis pro debesius nesimato. Kyla abejonės, ar kas nors atvyks į pikniką? Abejones išblaško pradedantieji rinktis į parką būriai montrealiečių. Po kiek laiko susirinko apie porą š i m t ų žmonių. Tai draugai ir draugės, kurie ryžosi, kad ir sulytais būti, bet vistiek Liaudies Balsą paremti.

Popietis. Prasideda piknikas. Vieni vaišinasi montrealiečių moterų paruoštais užkandžiais. Kiti bando savo gabumus ir laimę beremdami Liaudies Balsą. Treti gražiose pakrūmėse vaišinasi atsivežtais gėrimais. Visi karts nuo karto pakelia akis į viršų, daro spėjimus kur link progresuos oras. Saulė vis pasislėpus.

Apie antrą valandą popietyje, praeina smulkus lietus. Po jo lyg pragiedrėja. Pakyla vėjas. Susirinkusieji daro išvadas, kad vėjas debesis išvaikys ir suteiks giedrą. Bet kur tau. Nepraėjo nė pusvalandis, kai iš vakarų pakilo tamsus debesis ir pradėjo lynoti. Publika pradėjo slėptis nuo lietaus. Manyta, kad praeis smulkus lietus ir vėl bus viskas "O. K." Bet skaudžiai apsirikta. Pradėjus lyti pasirodė žaibai ir perkūnija. Pakilo audra su smarkiu lietumi. Daugelį smarkiai išprausė. Po pusvalandžio smarkaus lietaus su audra, vėl pradėjo giedrėti. Parko duburiai paliko balomis.

Dalis pikniko dalyvių, nesuspėjusių kiek tinkamiau pasislėpti, tapo smarkiai išprausti. Išlikusieji sausesni didžiuojasi savo gudrumu suspėję laiku pasislėpti. Bet pastarieji pasirodo baikštesni. Pradeda apleisti pikniką. Išpraustieji juos draudžia įtikinėdami, kad daugiau lietaus nebūsią. Tik keliolikai apleidus, kiti pasilieka tęsti pradėtąjį pikniką. Pikniko rėngėjų tarpe kyla nuomonių pasidalinimas: vieni už tęsimą, kiti už likvidavimą ir atidėjimą sekančiam sekmadieniui. Pirmieji laimi. Piknikas tęsiamas. Oras pragiedrėja. Bet piknikui laiko maža, jau 5 val. po piet.

Visi metasi veikiman. Piknikas palieka gana entuziastišku. Rėmėjai su nuoširdžiausiu pasiaukavimu remia pikniką, kad jis duotų kiek galint teigiamesnes pasekmes.

Pikniko dalyviai sukviečiami į būrį. Atidengiama laimėjimui su tam tikru numeriu "kepurė nuo lietaus." Laimi drg. J. Petrauskas. Jis su laimėjimu pavaišina apie jį esančius draugus ir drauges.

LLD rajono komiteto ir bendrai pikniko ruošėjų pakviestas drg. J. Vilkelis vadovauti rėmėjų varžybas už garbės stalą. Jis užima jam pavestas pareigas.

Pirmiausia varžybose susikerta frontenakiečiai su posančaliečiais. Prieš juos išstoja siuvėjų blokas. Kiek vėliau vilasaliečiai. Po keliolikos minučių varžybų siuvėjai su frontenakiečiais, o vilasaliečiai su posančaliačiais sudaro bandrus frontus. Tęsiasi varžybos. Prieš šiuos išstoja naujas dzūkų frontas. Trijų frontų varžybos eina visu smarkumu. Pagaliau išstoja vidurio miesto šiaučių frontas. Nekurį laiką tęsiasi keturių frontų varžybos. Po kiek laiko posančaliečių ir vėliau frontenakiečių frontai pradedo silpnėti ir po apie pusantros valandos varžybų visai pasitraukia iš "kovos lauko." Liekasi du stiprūs frontai: dzūkų ir vidurio miesto šiaučiai. Jų varžybos tęsiasi. Šiaučių frontas pradėjo pereiti į ofenzyvą. Dzūkai su drg. J. Vekteriu priešakyj, o šiaučiai su drg. S. Pečiulaičiu priešakyj, suėjo į griežčiausias varžybas. **Ir tik po valandos šių dviejų frontų varžybų baigėsi kova su šiaučių fronto laimėjimu garbės stalo.** Dzūkų frontas atsižymėjo nepaprasta ištverme. Jie varžėsi su frontenakiečių, posančaliečių ir pagaliau ligi pabaigos išsilaikė su šiaučių frontu.

Varžybos baigėsi gražiausioj nuotaikoj. Kaip vieni, taip ir kiti labai draugiškai atsirekomendavo varžytinėse. Varžybų tikslą su nuoširdumu vertino. Ačiū draugams ir draugėms frontenakiečiams, posančaliečiams, vilasaliečiams, siuvėjams ir ypatingai dzūkams su šiaučiais, jūsų pasiaukavimas Liaudies Balsui suteikė $62.90 auką.

Kitos pikniko įplaukos kiek nukentėjo del lietaus ir lietaus permerktos pikniko vietos. Bet priimant domėn tas sąlygas, kuriose piknikas vyko, tai gavimas virš keturiasdešimts dolerių grynos pelno iš kitų įplaukų, be virš aprašytų varžybų, tai yra rekordiniai pasisekęs piknikas.

Suvedus pikniko apyskaitą ruošėjai pranešė, kad montrealiečių suruoštas metinis Liaudies Balso piknikas davė gryno pelno apie $105.00.

Susipažinkite su Pikniko Ruošėjais, Rėmėjais ir Darbuotojais

Iš virš paduoto aprašymo pikniko skaitytojas susipažino su padėčia, kurioje įvyko piknikas ir su mūsų pikniko nuoširdžiausiais rėmėjais. Bet dabar kyla klausimas, kas priruošė tą viską, kas nugalėjo tuos visus sunkumus, kas aukavo ekonominiai ir darbu. Tokių draugų ir draugių buvo daug ir kuriuos teko sužinoti čia perstatysiu.

Metinio Liaudies Balso pikniko priruošimą vadovavo LLD Pirmo Rajono Komitetas su komiteto sekretorium drg. J. Smetona priešakyje. Uoliausia talkininkavo pikniko priruošimo darbe LLD 47 ir 137 kuopų moterų skyriai. Ypatingai atžymėtinai daug pasidarbavo iš 47 kuopos drg. J. Pelekauskas, o iš 137 kuopos drg. P. Matulaitytė. Jie ne tik pikniko priruošime daug darbavosi, bet ir pačiame piknike per ištisą dieną dirbo.

Pikniko garbės stalas, tai draugių frontenakiečių kolektyvė auka Liaudies Balso piknikui. Garbės stalo paruošimui darbavosi drg. M. Smetonienė, o stalo paruošimui keptą vištą, kūmpį, lietuvišką sūrį, pyragaičius, įvairiausių gėrimų ir gėlių papuošimui suaukavo draugės: O. Miknienė, K. Keršienė, M. Gudienė, M. Niaurienė, M. Kavoliūnienė, V. Bunkienė, E. Juraitienė, J. Narusevičienė, Joneliunienė, Voguonienė ir P. Skripkienė. Nuo gražaus kolektyvo ir graži auka, širdingiausias ačiū draugėms.

Posančalietės draugės prisidėjo aukomis prie pikniko bufeto paturtinimo. Drg. Sinkevičienė paaukojo keiksą, drg. O. Minotienė ir A. Kilikevičienė "senvičiams" produktų, drg. A. Šuplevičienė ir Nakrušienė vaisių, drg. M. Štrimienė pyragaičių, drg. E. Skardžiuvienė, Matusevičienė, E. Žasienė ir Tamasonienė aukomis. Gal bus ir daugiau prisidėjusių aukomis, bet pikniko dienoje tiek tepasiekė žinios šiuos žodžius rašantį.

Iš frontenakiečių bufieto paturtinimui daug prisidėjo drg. L. Bernotienė. Ačiū jai, visi džiaugėmės skaniai valgydami puikiai išraugytus agurkus. Taipgi, rodos, jos pastangomis ir "hot dogais" visi pikniko dalyviai turėjo progos pasivaišinti.

Drg. S. Virbalas suteikė nuoširdų patarnavimą del pikniko su savo automobiliu.

Per ištisą pikniko dieną prie bufeto darbavosi draugai ir draugės: K. Keršienė, K. Čekaitis, A. Kilikevičienė, N. Matjukienė, A. Virbylienė (Stasienė) ir P. Skripkienė. Protarpiais talkininkavo ir S. Minotaitė.

Prie įvairių kitų žaidimų darbavosi draugai: F. Bunkus, S. Virbyla, K. Kiela, A. Matjukas, A. Keršys ir K. Radzevičius.

Prie "kepurių nuo lietaus" pardavinėjimo darbavosi dd. J. Naruševičienė ir E. Juškevičaitė.

Rėmėjų konteste tarpe frontenakiečių ir posančaliečių darbavosi šios draugės ir turėjo sekančias pasekmes:

Už frontenakietes: drg. V. Bunkienė surinko 252 balsus, Malinauskienė 225 balsus, E. Juraitienė — 161, G. Malinauskaitė — 26, Joneliūnienė — 70, Vekterienė — 25 ir Juškevičaitė — 10. Viso 769 balsus.

Už posančalietes: drg. P. Matulaitytė surinko 532 balsus, d. B. Mažilytė — 143 balsus, S. Minotaitė — 80, A. Kilikevičienė su Štrimienė — 150 ir A. Šuplevičienė — 40. Viso 945 balsus.

Rėmėjų kontestą laimėjo LLD 137 kuopos moterų skyrius, posančalietės. Bet frontenakietės visokiuose pikniko darbuose rodė daugiau aktyvumo. Be to, jei ne tas nelemtas lietus, tai kontesto pasekmės galimas daiktas būtų buvusios visai kitokios. Tuo tarpu, varde kontesto balsų rinkėjų, joms prašant reiškiu nuoširdžiausią padėką už draugišką parėmimą kontesto, kas davė galimybės suteikti keliolika dolerių paramos del Liaudies Balso.

Vardu Lietuvių Literatūros Draugijos Pirmo Rajono Komiteto ir Liaudies Balso leidėjų, visiems pikniko rėmėjams ir rėmėjoms, pasidarbavusiems ir rodžiusiems tokį draugiškumą del Kanados lietuvių vienintėlio laikraščio Liaudies Balso, reiškiu nuoširdžiausią proletarinį AČIŪ.

K. K.
Už LLD Pirmo Raj Komit.

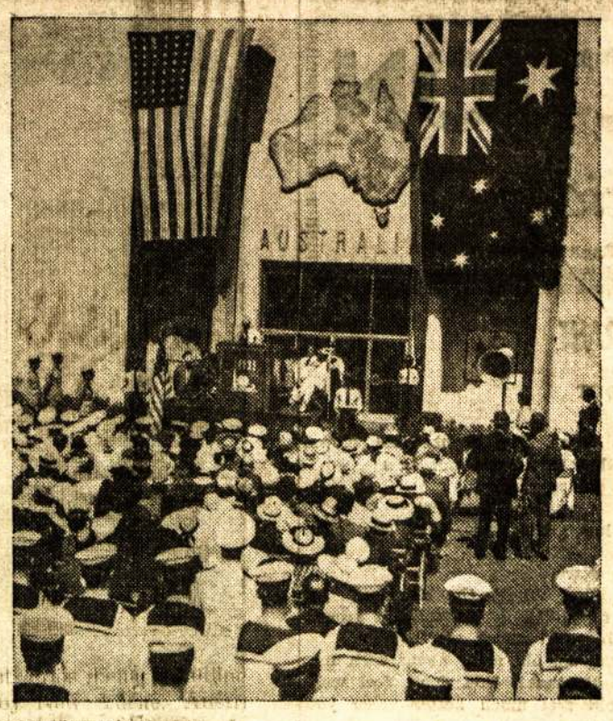

Australijos diena pasaulinėj parodoj New Yorke. Australijos General-Komisionierius L. R. MacGregor kalba į publiką, kurios tarpe yra ir Australijos karo laivo Perth jūrininkai.

Atrado Senovišką Anglijos Karaliaus Kapą

Anglijoj atrastas Anglo-Saksų karaliaus Readwald kapas. Tas atradimas atidengia daug naujenybių Anglijos istorijoj ir parodo tuo laiku buvusią krašte kultūrą ir papročius. Karalius Readwald mirė 600 metais ir po jo mirties jau sukako 1339 metai. Per trylika šimtmečių jis išgulėjo kape ramiai niekeno nepajudintas, tik dabar suradus tą kapą, kiekviena žemės pėda liko persijota tyrinėtojų rankomis. Tyrinėtojai išaiškino, kad jis buvo palaidotas su visu savo laivu, į kurį buvo sudėta nemažai turto ir viskas, kas jam būtų reikalinga nuvykti į pomirtinę karalystę ir ten karaliauti. Su visu laivu jis buvo palaidotas todel, kad tuo laiku stabmeldžiai Anglijoje tikėjo, kad po mirties žmogaus siela turi perplaukti vandenynus į naują pomirtinę karalystę vadinamą Valhalą. Tam laivui buvo iškasta milžiniškas kapas prie kalno netoli Ipswich, į kurį su visu laivu ir buvo palaidotas.

Kape rasti senoviški ginklai, ietys, vilyčios, šalmai. Didelis kardas, kuris net paauksuotas. Šalmas išlietas iš bronzos, ant kurio išbraižyta — išlieta fantastinės žmonių galvos. Taipgi daug rasta visokių sidabro bei aukso išlietų puodų bei dubenių. Ypatingai daug senoviškų gėrimui įtaisų, iš ko matosi, kad buvęs karalius mėgo linksmąjį skystimėlį.

Nekurie puodai taip sunkūs, kad vienas žmogus negali pakelti. Neužmiršta įdėti jam ir pinigų, piniginėj rasta 40 auksinių monetų ir brangių akmenų. Ir tarp tų visų įvairenybių akmeninį tekilą, tuo supratimu, kad karalius turėtų į ką savo ginklus pagaląsti.

Viskas rasta, kas tik buvo įdėta, bet paties karaliaus kaulų neranda. Tos paslapties negali išaiškinti.

PIĖŠIKAI NUGINKLAVO SARGUS IR PAČIUPO $70,000

Niekur pasaulyje nėra tokių didelių ir drąsių apiplėšimų, kaip Jungtinėse Valstijose. Šiomis dienomis šeši ginkluoti plėšikai užpuolė Long Beach, N. Y., vieną banką, ir nuginkluodami policiją ir kitus banko sargus pasičiupo $70,000, kurie pinigai buvo rengiamasi pervežti į paštą. Plėšikai pasigavę pinigus sėdo į savo automobilių ir nusiskubino savais keliais. Nors policija tuojau čiuposi juos vytis ir į juos šaudyti, bet plėšikams vis vien pasisekė pasprukti.

PRIGĖRĖ 300 JAPONŲ

Japonijos laivas su kareivių transportu iš Formosos į Cantoną explodavo užėjęs ant pačių japonų paleistų minų ir 300 japanų kareivių nesuspėdami išsigelbėti prigėrė. Kuriems pasisekė pasiekti krantą, tuos užpuolė kinų partizanai ir būtų visai sunaikinę, bet atvyko japonų karo laivas ir juos išgelbėjo.

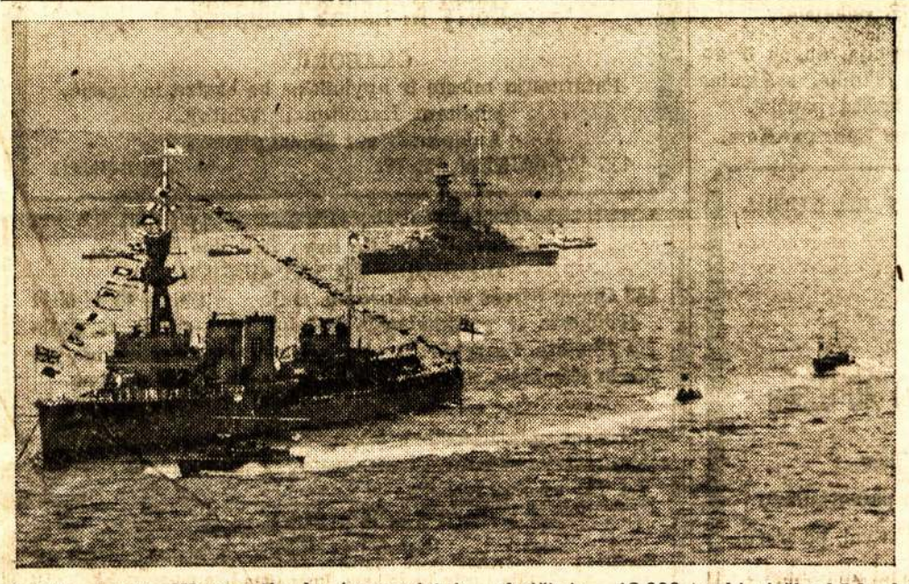

Pereitą savaitę Weymouthe buvo susirinkę 133 Anglijos karo laivai del karaliaus inspekcijos. Laivus valdė nesenai pašaukti rezervistai, skaičiuje 12,000. Anglijos valdžia demonstruoja savo jėgų galią, bet tuo pačiu sykiu ieško būdų, kaip lenkus ir kitus apgauti, kad nereiktų duoti prižadėtą paramą atsisitikme užpuolimo.

Suvažiavimui Artinantis

Sūnų ir Dukterų Kanados Lietuvių Savitarpinės Pašalpos Draugijos antras kuopų atostovų suvažiavimas bus reikšmingas tuo, kad nuo pirmojo suvažiavimo praėjo du metai ir per tą laikotarpį kiekvienas draugiją mylįs narys įgijo daugiau praktikos ir šiam suvažiavime visi apsišarvavę praktikiniu žinojimu nustatys draugijos eigą tokiu keliu, kuriuo bus galima žengti ateitin su pilna garantija, visuotinu pasitikėjimu, su tvirtu obalsiu: "Už budavojimą didžiausios ir tvirčiausios draugijos Kanadoje!"

Čia žemiau patiekiame antro suvažiavimo dienotvarkę, kurioje atspindi visi punktai.

Visos kuopos ir pavieniai nariai, kurie turite gerus sumanymus del draugijos labo, malonėkite prisiųsti Centro Komitetui, kuris perduos suvažiavimui.

Taipgi visos kuopos, kurios išgalėsit prisiųsti atstovus į suvažiavimą, praneškite Centro Komitetui kiek atstovų manote atsiųsti ir jų pavardes.

Suvažiavimas įvyks šių metų rugsėjo 2 ir 3 dienomis, Toronte, 6 Denison Ave.

SŪNU ID DUKTERŲ KANADOS LIETUVIŲ SAVITAAPINĖS PAŠALPOS DRAUGIJOS 2-ro SUVAŽIAVIMO DIENOTVARKĖ

Pirma Sesija

Pradžia 2 val. po pietų, 2 d. rugsėjo.

1. Suvažiavimo atidarymas.
2. Mandatų kom. rinkimai ir patikrinimas delegatų mandatų.
3. Sveikinimai.
4. Mandatų komisijos raportas.
5. Prezidiumo ir komisijų rinkimai.
6. Praeito suvažiavimo protokolo skaitymas ir priėmimas.
7. Pirmininko raportas.
8. Sekretoriaus raportas.
9. Kontrolės raportas.
10. Kasininko raportas.

(Pertrauka nuo 6 iki 7 val. vak.)

Antra Sesija

Pradžia 7 val. va., 2 d. rugsėjo.

1. Diskusijos ant Centro Komiteto raportų.
2. Kuopų raportai. Rezoliucijų bei sumanymų perdavimas komisijoms.
3. Nebaigti reikalai.

(Pertrauką iki trečiai sesijai)

Trečia Sesija

Pradžia 9 val. ryto, 3 d. rugsėjo.

1. Konstitucijos komisijos raportai ir diskusijos.
2. Skundų komisijos raportai ir diskusijos.
3. Naujų sumanymų komisijos raportas ir diskusijos.
4. Rezoliucijų priėmimas.
5. Dapildymas Centro Komiteto.
6. Centro Komiteto ir komisijų užtvirtinimas.
7. Kaucijų nustatymas Centro Pildomajam Komitetui.
8. Algų nustatymas Centro Komitetui.
9. Sekančio suvažiavimo šaukimas ir laikas.
10. Pagerbimas mirusių draugijos narių.
11. Suvažiavimo uždarymas.

(1 val. po pietų)

J. Barčas
Centro Komiteto Sekretorius

Tel. PL. 9659 Gyv. DO. 5947
Advokatas
J. M. Rosenfeldas
Kalba Lietuviškai
Atlieku visus teismų patarnavimus, parūpinu pilietybės dokumentus, įgaliojimus, morgičius ir kt.
20 St. James St. E. Kamb. 26
MONTREAL, QUE.

Tel.: HA. 8477
Dr. J. O. Villeneuve
Venerinių Ligų Specialistas
Gydo siphilį, gonoreą ir tikrina kraują.
Ofiso valandos: 1 iki 9 v.v.
1107 St. Denis St., Montreal
Netoli Dorchester St.

Lietuvaitė Plaukų Taisytoja
BIRUTĖ DUDONAITĖ
Atliekame visokį kultūrinį plaukų ir nagų papuošimą.
Specialis permanentas su mašina ir be mašinos.
2515 Centre St. — Montreal

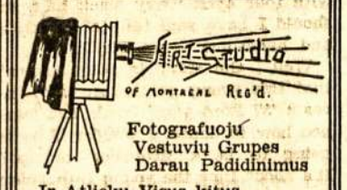

Fotografuoju Vestuvių Grupes
Darau Padidinimus
Ir Atlieku Visus kitus Fotografijos Darbus
23 ST. CATHERINE ST. W.
MONTREAL, QUE.

Tel.: LA. 4441
Daktaras H. Rosenfeld'as
Oficialus M.L.S.D.P.D. ir D.L.K.V.N.K.P.D. Gydytojas
Kalba Lietuviškai
Valandos: 2—4 val. po piet, 7—8 val. vak. ir sulyg susitarimo
4539 Park Ave. Montreal, Que.

Tel.: DO. 1000
DO. 2500
Valandos: 4 — 5 po piet ir sulig susitarimo
Daktaras Rabinovičius
Chirurgas Specialistas
Turiu savo ligoninę, egzaminuoju ir gydau įvairias ligas.
Darau visokias operacijas ir peršvietimus (X-Rays).
Vytauto Klubo ir M.L.S. ir D.P.D. nariams papiginta kaina.
201 ST. JOSEPH BLVD. WEST MONTERAL, QUE.

ENGLISH SECTION

Published Every Friday

Addressing all correspondence for the English Section mark "English Section"

Through the Eyes and Ears

of the
RAMBLING REPORTER

RUTHLESS RAIN

It was 1.30 P. M. on August 13th. Two people were conversing.

— Is there going to be a picnic this afternoon? — asked one.

— I don't know just yet. Just a minute, I'll get the latest weather news from my north-west bureau. — The other said as he walked towards the telephone.

— Hullo! What is the direction of the clouds? North-west? How does the sky look? Did you say it was clearing? That's fine! Thank you very much. — And he hung the receiver.

— Yes, — he said, — there is going to be a picnic.

— But it is pouring cats and dogs outside. — The other was doubtful.

— I know, but in half an hour we shall have a perfect day, — he said with confidence.

The news soon passed around and the L. B. Annual Picnic, which was to have been started at 11 A. M. commenced at 3 P. M.

The first voice throubh the microphone was that of Mrs. Yla, announcing that dinner is being served. The orchestra lost no time in playing the "Beer Barrel Polka." Dancers gradually threw away their shy cloak and swung to that popular tune. Even the little rats, that were mentioned so often, danced from hole to hole.

Mr. Gaizaskas was seen sneaking up on the microphone. He grabbed it as though in combat with a wild beast and uttered a few words of advertisement about the cold drinks and ice cream.

Later in the afternoon the "Master of Ceremonies," our "hero," Mr. Janauskas took over the microphone and officially began the program.

The balloon races were very exciting and interesting. Even Mr. Morkis, an elderly man took part.

The concert portion of the day's program deserves special mention although it was short.

Mrs. Helen Degutis sang two songs that went straight to the hearts of the picnicers. The softness and sweetness of her voice was carried for many hundred yards through the P. A. System.

Joe Consentino, yodelled his way through a cowboy song and sang an Italian song as an enchore.

Our guest soloist was Lillian Lucrow who sang a Russian and an English song. Her dashing and lively appearance gave her songs that certain something.

The acrobats failed to show up at the picnic. Alderman Stewart Smith was also booked as the guest speaker, but failed to appear, doubtless due the rain in the morning and early afternoon.

Four hours of the day's program had to be cancelled. The failure of certain portions of the program to appear aided the committee in an unexpected manner.

Well over a hundred people remained till after dark. The picnic, although threatened by the morning and early afternoon rain was nevertheless a success.

CONFIDENTIALLY . . .

Have you heard the good news about our baker, that young fellow with four eyes, wavy black hair, or should I have said tall (slim), dark and handsome — to Phyllis???

Well, the story is going around that this young gentleman who drives a '37 Ford panel truck, has learned how to dance. I wonder if he is going to be a jitter-bug or not? It's about time the young Lithuanian boys started learning how to step. By the way, if I'm not being too inquisitive, who taught you how to dance, Chuck? Allright! don't tell me, I only have to guess once.

* * * * *

They tell me that our young girls ont the tobacco farms have found some new trouser-friends. Girls! don't get lost in the tobacco fields — after dark.

* * * * *

Who made the honour table at the L. B. picnic such a huge success? I'm inclined to believe that it was the pretty girl on the pop box, standing beside the auctioneer our "hero"

She whispered not a word, but just held out the hat and collected the cash. That is one gold-digger who didn't have to work for the money. What would you say she had? Cash appeal?

* * * * *

Rumor has it, that the Bangos Chorus from whom we have not heard a murmur during the heat of the summer, is preparing for a big splash — extravaganza for the Labor Day Holiday week-end.

The news leaked out that at the committee meeting extensive plans have been laid down and put into motion by the members to have the first and last picnic of the summer. It is going to be a day and night affair, the snoop informed. The program that will knock out the very breath from the spectators is to be presented. All in all it will be a picnic of the year.

WHO-WHO

THE VAGRANT

BY J. C. ROUT

He hobbled down the city street,
A broken human form,
Ill clothed, ill shod, with blistered feet,
Too scant to keep him warm.
The graying hair, unshaven face,
That years of want had lined,
Served as a mask to hide the man,
Who once was so refined.

He pulled his clothes around him tight,
Poor victim of distress,
As if to keep his lowly plight
His own, his wretchedness.
The world must never know my need,
His actions so implied,
Although 'twas obvious indeed,
Such wishes were denied.

He sought a place to lay his head,
An instinct only known
To such as he who needs a bed,
Just for his very own.
A rising tuft upon the ground
He chose. The night wind blows,
With mind soon blank, he's sleeping sound,
A vagrant in repose.
A low gruff voice, the law looks down,
Say! What's the big idea?
A flashlight in his face, a frown,
A haggard shrink of fear.
Come on, old man, along with me.
What's that? You don't feel well.
You'll feel much better when you see
A nice warm cosy cell.

And there before the judge next morn,
Bewildered, in a maze,
Who ordered thirty days,
His trembling body gasped for breath,
And toppled with a crunch.
The poor old soul had starved to death,
As court adjourned for lunch.

THOSE WHO GO DOWN TO SEA IN TRUNKS

SOMETIMES HAVE A LOT TO LEARN

GET WET FIRST;
THEN PLUNGE

Of the don'ts: (1) It is a bad practice after baking on the sand for a few hours to rush into the water, which is generally 30 or 40 degrees below the temperature of the body. This is one of the most common causes of cramps and shock. Go in slowly, dash a little water over your body and then plunge.

(2) Because of the Sea Pusses it is unwise to go out too far in the surf. It will make rescue more difficult should you get into trouble.

(3) Do not wave hands to friends on the beach from the water, because that may be taken as a signal by the lifeguard. "Wolf-wolf" cals also come under this point; that is, calling for help, when there is no trouble. You not only take the guard from his post, but may be depriving someone at that same moment from needed assistance.

(4) Diving should be confined to pools or charted surf. Many an accident is caused by persons diving in shallow water.

KEEP A SHARP EYE
FOR THE NEXT WAVE

(5) One shouldn't dive in the surf without first looking around to see if a wave is coming. It may hit you on the back of the neck and slap you into unconsciousness. In this connection one should always dive under a breaking wave.

(6) Do not go beyond your depth.

(7) Do not talic liquors to the ke strong alcohobeach, firstly, because the heat of the sun and the synthetic heat of the liquor may cause prostration out of water; in the water it will cause shock quicker than ordinarily.

(8) Do not swim near jetties or piles, because you may be smashed up against rocks or scratched by the barnacles or nails on the water logs and thus be injured. In this connection stay away from floating rafts or boats, but if you should get caught under them keep your head about you, learn to keep your eyes open under water and swim towards the light.

(9) Stomach cramps may come from going into the surf too soon after eating. It is well to permit a lapse of time for digestion of food.

LEARN TO IMPROVE
YOUR SWIMMING

Some of the do's that are not covered by the opposite of the don'ts, include:

(1) Learn to enter the water gracefully. Which means that instead of wasting your time just paddling about like a turtle and belly wapping, improve your swimming as you would your tennis game. Take lessons from qualified tutors if possible.

(2) Get rid of the fear of the water and you will be getting rid of the cause of panic and confusion when something unexpected occurs. It is never too early to break youngsters of the fear of water. If babies are started early enough, they may never know surf fear.

(3) Do by all menas yell for help when you think you are getting into trouble or feel any kind of malaise coming on. Do not be ashamed of asking for assistance; that is what the guards are there for. You will find them anxious to help. Do not wait until you experience a first submersion before crying for assistance.

(To be continued)

Lithuanian Students Are Clever

It has been very difficult to gather the reports of our Lithuanian students in Toronto and we shall be unable to give you accurate results due to the absence of most of the students from the city.

Three of our most outstanding young people passed with honours.

Ada Barchaitis, graduated from Western Commercial with honours, Lucy Baličias, passed into 3rd form of the Central Commerce with honours. Phyllis Lenart, passed into 3rd form of the Central Technical with honours.

We are all, indeed, proud of these young girls for making such a good showing.

News has also reached us, that Nellie Grumbiers, Hilda and Lily sarapas, Gladys Batulevičius and Emily Johnson have passed.

Helen Mausi passed into fourth form of the Western Collegiate.

The only Lithuanian boys that we know of that attend high schools are Peter Morkis and John Margelis. Peter passed into fifth form of the Harbord Collegiate Institute and John Margelis' success is unknown.

Congratulations boys and girls! It is now several years since I graduated from school and have learned since then to appreciate school education and the help of my parents in seeing me through.

While you still have the opportunity to continue, make the best of it and acquire as much education as your brain can absorb. Your parents have sacrificed a great deal to see you through this far so, do not let them down in the years to come.

J.

Svarbiausi Dėdės Samo priešai: Irvin Charles Chapman (1) yra nuteistas 145 metais kalėjimo, bet niekaip negali jo sugauti. Theodore Cole (2), kaltinamas žmogvagystėj, pabėgęs iš Alcatras kalėjimo 1937 metais. Ralph Roe (3) yra didelis bankų plėšikas. Luis Buchalter (Lepke) kaltinamas konspiracijoj ir plėšikavime. Yra paskirta $30,000 tam, kas pristatys jį policijai gyvą ar negyvą.

Pranešimai

Toronto, Ont.

SDKLSPD Susirinkimas

Sūnų ir Dukterų K. L. S. P. Draugijos 1-mos kuopos mėnesinis susirinkimas įvyks 19 d. rugpiūčio (August), šeštadienį, 7.30 val. vakare, ant 6 Denison Ave.

Bus renkami delegatai į antrąjį draugijos atstovų suvažiavimą, kuris įvyks 2-3 dd. rugsėjo, Toronte. Tad prievolė visų draugijos narių dalyvauti susirinkime, kad išrinkti tinkamus delegatus.

J. Kevėža
1-mos kp. sekret.

Montreal, Que.

Moterų Susirinkimas

LLD 137 kuopos Moterų skyriaus narių mėnesinis susirinkimas įvyks 18 d. rugpiūčio mėn. (penktadienį), 8 val. vakare, 01234 Charlevoix St.

Prašome skyriaus nares ir simpatikes skaitlingai atsilankyti, nes yra eilė reikalų aptarti.

Kuopos Valdyba

Įdomus Piknikas

Sekdamienį, rugpiūčio 20 d. ruošiamas didelis ir įdomus piknikas Ville La Salle parke, prie Pirmos ave.

Bus įvairių lietuviškų ir sportiškų žaidimų: ratelių, šokimų per virvę, į aukštį, lenktynės, futbolas ir kt.

Svarbiausią programos dalį išpildys JAUNIMO CHORAS su gražiomis, specialiai piknikui pritaikytomis dainomis.

Kviečiame visus montrealiečius-tes nepraleisti progos dalyvauti šiame piknike.

Rengėjos

Liko Gražaus Pelno Nuo Liaudies Balso Pikniko

TORONTO. — Vakar įvykusiame Liaudies Balso metinio pikniko ruošimo komisijos posėdyje, galutinai suvestos visos pajamų ir pikniko išlaidų sąskaitos. Nuo pikniko liko gryno pelno $58.37, kuri suma perduota Liaudies Balso administracijai.

Turint mintyje buvusią lietingą dieną, piknikas skaitomas labai pasisekusiu.

Taipgi dar čia tenka priminti ir išreikšti viešos padėkos žodį J. Grubevičiui, Toronto lietuvių stambiausiam biznieriui, kuris aprūpino lietuvius geriausiomis bučernės ir grosernės prekėmis, už jo labai gerą atsinešimą ir padarytas nuolaidas perkant pas jį visą piknikui reikalingą maistą ir kitką. Taipgi už paaukuotus 5 pakelius cigarų. Ir J. Kižiui už paaukuotus agurkus ir gerą patarnavimą su savo troku visais pikniko reikalais.

Už kooperaciją, aukas ir atsilankymą į pikniką, reiškiame visiems nuoširdžią padėką.

Pikniko Rengimo Kom.

LIETUVIŲ LITERATŪROS DRAUGIJOS 162 KUOPA
Rengia

PIKNIKĄ

Sekmadienį, Rugpiūčio (August) 20 Dieną

Westone, prie draugų masių ūkės

Šokiams grieš gera muzika. Bus visokių pamarginimų

Trokai veš nuo Gore Vale Ave., nuo pirmos val. po pietų.

Kviečiami visi Toronto ir apylinkės lietuviai atsilankyti.

Parengimų Komisija

Knyga Kuri Sukėlė Europoj Sensaciją

Nesenai Budapešte, Hungarijoj, pasirodė knyga "Vokietijos Karo Progos," kurioje autorius cituodamas pačių nazių paduotus rekordus nurodo, kad Hitlerinė Vokietija yra silpna ir atsilikusi.

Tos knygos pasirodymas visoje Europoje sukėlė sensaciją, nes joje daromi išvedžiojimai ir prirodinėjimai neabejotini. Tik per vieną savaitę buvo parduota jos 300 tūkstančių kopijų.

Pastaruoju laiku knyga liko uždrausta platinti ir pats autorius Dr. Ivan Lajos yra areštuotas, sulig Hitlerio reikalavimo.

Dr. Lajos nurodo, kad Vokietija turi mažai kiek daugiau negu pusantro milijono kariuomenės, kurie turi dviejų metų karo mankštos, o tuo tarpu viena Francija turi penkis milijonus. Taipgi, kad Vokietijai trūksta karininkų ir vadų. Tais įrodymais jis visai sumuša nazių "žaibo karo" teoriją.

Cituodamas pačius nazių viršininkų pareiškimus nurodo esančius nedateklius ir trūkumus žemės ūkyj, bei abelnai blogą žmonių padėtį. Autorius tik pripažysta, kad naziai vien karo industriją ištobulino ir turi išvystę aukštam laipsnyje. Bet šalia to jis primena, kad jų žaliosios medžiagos resursai jau baigiami išsemti, kada kitų kraštų dar tik pradedami naudoti.

Vokietija taikos metu dabar sunaudojanti šešis milijonus tonų aliejaus, o pati gali pasigaminti tik 40% to kiekio. Gi karo metu, Vokietijai reikėsią sunaudoti po 40 milijonų tonų aliejaus į metus. Kyla klausimas, kur ji to reikiamo aliejaus gaus, jei kitos demokratinės šalys jai neparduos.

Kalbėdamas apie Vokietijos ginklų kokybę jis nurodo, kaip turėjo būti laukuose palikti sunkieji traktoriai, kada Hitleris "taikiu" būdu užėmė Austriją; apie submarinus pristatytus Turkijai, kurie po dviejų savaičių turėjo būti naujai perremontuojami, ir Vokietijai karo laivų kanuolių pritvirtinimą, kurios po pirmų praktikų suskilo.

Drauge, ar jau atsinaujinai pasibaigusią prenumeratą?

Palaikykite tuos biznierius, kurie skelbiasi L. B.

Su Dvejais Šūviais Nušovė Keturis Tigrus

Lietuvių patarlė sako, kad vienu šūviu dviejų zuikių nenušausi, bet vienu šūviu galima nušauti du tigru.

Nesenai toks atsitikimas buvo prie Singapuro, Malajų pusiausalyje, prie Alor Star miestelio, viename kaime. Tą kaimą įsidrąsino dažnai aplankyti tigrai ir vogti gyventojų ožkas bei kitus gyvulius. Vieną gražų rytą, vienas malajus medžiotojas su sūnum išėjo tų tigrų medžioti ir visai netikėtai, staiga prieš save išvydo keturis tikrus. Jis greitai ištiesė šautuvą ir iš karto paspaudė dvivamzdžio šautuvo abu gaidukus. Prasisklaidžius dūmams ant žemės gulėjo visi keturi tigrai vietoje nušauti.

Bet kadangi lietuvių priežodis nieko nesako apie tigrus, tai jis vis vien pasilieka teisingas, kad vienu šūviu dviejų zuikių nenušausi.

KAIP ILGAI GYVENA ŽYMIEJI ŽMONĖS

Statistikos daviniai rodo, kad žmonės, apdovanoti nepaprastu protu, pasižymi ir ilgu amžiumi. Paprasto žmogaus vidutiniai amžius siekia 62 metus, tuo tarpu įžymių žmonių amžius vidutiniškai siekia 68 metus. Iš 264 įžymių žmonių biografijų matyti, kad ilgiausiai gyvena visuomenės veikėjai ir popiežiai, kurių amžius siekia 74 metų. Filosofai miršta 70 m., menininkai — 65 m., rašytojai — 62. Poetai šiuo atveju daug silpnesni, nes jie pasiekia tik 59 m. Dar trumpiau gyvena karaliai, nes tesulaukia 52 m. ir jie dažniausia miršta ne savo mirtimi.

Meet All Lithuanians
At
NORTHERN HOTEL
Winnipeg, Man
Rooms
By Day, Week and Month
826 Main St. Phone 55 900

Dr. F. Rybak
M.D., C.M., L.M.C.C.
Gydytojas, Chirurgas ir Akušeris
Atlieku įvairias operacijas
Ofisas:
598 Selkirk Ave., Tel. 55 323
Rezidencija:
562 Alfred Ave., Tel. 54 000
Winnipeg, Man.

Frank Gaižauskas
Lietuvis Siuvėjas
Siuvu sulig mieros vyriškus kostiumus ir top-kautus
Expertas primieravimui
Didelis medžiagos pasirinkimas. Taipgi siuvu ir iš atneštos medžiagos
Darbas atliekamas gerai ir greitai
21 ADELAIDE STR. W. — TORONTO
(Trečias aukštas)
Del patogumo kreipkitės į namus
165 Gore Vale Ave. Tel. WA 5185

Tel. WA. 5370
Harry R. Ranks Company
GRABORIUS
Patarnauju mieste ir apylinkėse be ekstra mokesčio, įskaitant Hamilton ir Whitby.
Laidotuvės net $55.00 pigumo
455-457 QUEEN ST. W. TORONTO

Lietuviai! Veskite Savo Reikalus Per
DOMINION TICKET OFFICE
143 Queen Street West, Toronto, Ont. Phone WA. 6344
Seniausia ir patikimiausia laivakorčių kontora. Gyvuoja jau 22 metu. Laivakortės, pinigų persiuntimas, pilietybės popierių išėmimas, apdrauda ir daugelis kitų patarnavimų.
S. Heifetz, menedžeris

Tel. EL. 6579 — WA. 8714
BOYKACH & BOYKACH
Real Estate Agentai
Parduodame ir išrenduojame namus ir farmas. Iškolektuojame rendas.
Kas turite tų reikalų, kreipkitės pas mus.
Daugeliui lietuvių esame patarnavę.
133 GOREVALE AVE. Ofiso 429 ADELAIDE ST. W., TORONTO

Liet. TSR Knygų Rūmų Knygų Saugykla