PEOPLE'S VOICE
The Lithuanian Semi-weekly Newspaper in Canada. Published by the Lith. Press Association, P. O. Station C., Box 1013, Toronto 3, Ont., Canada.

LIAUDIES BALSAS

Kanados Lietuvių Darbo Žmonių Laikraštis

LIAUDIES BALSAS
Kanados Lietuvių Du-syk Savaitinis Laikraštis. Leidžiamas Lietuvių Spaudos Draugijos Kanadoj. P. O. Station C., Box 1013, Toronto 3, Ont., Canada.

Nr. 381 PENKTADIENIS, LAPKRIČIO (NOVEMBER) 10, 1939, TORONTO, ONTARIO METAI VIII

HEPBURNO SUMANYMAS PANAIKINT RINKIMUS SKAITOMAS PASIMOJIMU ANT DEMOKRATIJOS

Kyla Reikalavimas, Kad Klausimas Būtų Paleistas Visų Žmonių Nubalsavimui

TORONTO, Ont. — Iš karto buvo manoma, kad Ontarijos valdžia apie savivaldybinių rinkimų panaikinimą tik juokiasi, bet dabar paaiški, kad ji turi įstatymo projektą, kad per būsimus savivaldybių rinkimus išrinktos tarybos nebūtų perrenkamos iki karo pabaigos.

Kas dar pažymėtina, tai kad valdžios nariai mano, jog atsiklausti visuomenės, ar ji tokiam įstatymui pritartų, nėra jokio reikalo. Eric Cross, savivaldybių reikalų ministeris, pareiškė, kad plebiscitas būtų tik pinigų eikvojimu. Jis vistiek valdžios nusistatymo nepakeisiąs.

Prieš tokį Ontarijos valdžios užsimojimą kyla dideli protestai. Daugumas reikalauja plebiscito, jeigu Ontarijos valdžia būtinai užsispyrus tokį įstatymą įvesti. Per plebiscitą, yra manoma, Ontarijos valdžia pamatytų, jog žmonės priešingi tokiam įstatymui.

Aldermanas E. C. Bogart, atsakydamas į Cross pareiškimą, pabrėžė: "Aš nesutinku su p. Cross nusistatymu visai. Vienintėlis kelias, tai atsiklausti visuomenės. Kas liečia mane, aš tam nusistatymui visai priešingas. Atimti iš žmonių teises negalima."

Aldermanas Ernest Bray pareiškė: "Žmonėms turi būti duota proga išreikšti savo nuomonę. To reikalauja demokratija."

Už plebiscitą pasireiškė aldermanai Muir, Miller, Quinn, Plumptre, MacGregor ir kiti. Nei vienas sumanymo, kad rinkimai būtų panaikinti visam karo laikui, neužgyrė.

"Jeigu mes aklai sektume paskui Hon. Mr. Cross reikalavimą, reikštų varymą dar vienos vinies į demokratijos grabą," pareiškė aldermanas MacGregor.

Iš kitų miestų ateiną pranešimai taipgi rodo, kad visuomenė prieš sumanymą.

"Yra sakoma, kad mes kovojame už demokratiją ir civilines teises," pareiškęs Oshawos aldermanas Dafoe, "bet kokį pavyzdį rodo Hepburnas?"

Aldermanas Stewart Smith šaukia darbo žmones kovon prieš tokį nedemokratinį sumanymą. Bendrai, visuomenė labai susirūpinusi. Net Toronto Daily Star pasisakė prieš Hepburno sumanymą.

BUDAPEST, Lapkričio 8. — Tėmytojai nujaučia, kad ir Hungarijos valdžia bus apvalyta nuo hitlerininkų ministerių, kaip kad buvo apvalyta Italijos valdžia.

Dabar ir Hungarijoj antisovietinė propaganda sulaikyta. Esą jaučiama, kad Hungarija greitu laiku atsisuks nuo Vokietijos visai. Sovietų Sąjungai užėmus vakarinę Ukrainą ir susisiekus su Hungarija, vokiečių įtaka Hungarijoj nykstanti kaip ledas pavasarį.

SOVIETAI SIŪLĄ LIETUVAI APSIMAINYTI 100,000 GYVENTOJŲ

MASKVA. — Neoficialiai pranešama, jog Sovietų valdžia pasiūlius Lietuvai parsikraustyti į Lietuvą 100,000 lietuvių iš buvusios "lenkiškos Baltarusijos," iš Sovietam tekusios Vilnijos ploto, mainais ant 100,000 baltarusių ir žydų, kurie randasi Lietuvai atiduotame Vilniaus krašte.

Sakoma, kad jau vedamos derybos tarp Lietuvos ir Sovietų Sąjungos del apsimainymo tais gyventojais.

Lietuvos Konsulas Džiaugias, Kad Įvyko Spalio Revoliucija

CHICAGO, Ill. — "Vilniaus grąžinimas Lietuvai simbolizuoja tuos taikos ir draugiškumo ryšius, kurie tarpe Lietuvos ir Sovietų Sąjungos nuo senai gyvuoja," pareiškė Lietuvos konsulas Petras Daužvardis, pasikalbėjime su Daily Record reporteriu.

"Šie oficialūs santikiai prasideda nuo 1917 metų, kuomet rūsų liaudis per revoliuciją įkūrė savo vyriausybę. Dėka šios revoliucijos, Lietuva įgijo laisvę ir nepriklausomybę."

Daužvardis tam reporteriui pasakojo, kad Sovietų Sąjunga buvo pirmutinė valstybė, kuri pripažino Lietuvos nepriklausomybę. "Ta pripažinimo sutartis mum visuomet buvo svarbiu dokumentu kovoje už Lietuvos teises," baigė konsulas Daužvardis.

Gandhi Reikalauja Paliuosuoti Indiją

WARDHA, Indija. — Indijos nacionalistų vadas Mohandas K. Gandhi po pasikalbėjimo su karaliaus vietininku, Marquess of Linlithgow, pareiškė, kad jis reikalauja tuojau paliuosuoti Indiją, o kada Indija būsianti paliuosuota, tada būsią galima Indijos dalyvavimą kare teigiamai išspręsti.

Remiant Indijos Kongreso reikalavimą suteikti Indijai nepriklausomybę, jau rezignavo septynios provincialės valdžios iš aštuonių Kongreso kontroliuojamų valdžių. Aštuntoji irgi pareiškė, kad ji yra pasiruošus rezignuoti, jei Kongreso reikalavimas tuojau nebus patenkintas.

MASKVA. — Sovietų vyriausybės organas "Izvestija" pranešė, kad vienas žymiausių sovietinių lakūnų parašiutu nusileido iš stratosferos, 32,808 pėdų aukštumos.

Didieji proletariato vadai — Stalinas ir Dimitrovas. Dimitrovas šaukia viso pasaulio darbininkus kovoti už atsteigimą taikos.

Kažkas Kėsinos Nužudyt Hitlerį; Šeši Asmenys Užmušti ir 60 Sužeista

BERLYNAS, Lapkričio 9. — Vakar naktį kažkas kėsinosi ant Hitlerio ir kitų nazių gyvybės.

Hitleriui apleidus mitingą Buergerbrau halėj Muniche už kiek laiko įvyko nepaprasta eksplozija, kurioj 6 asmenys žuvo ir 60 sužeista.

Nazių valdžia spėja, kad tai užsienio agentų darbas. Berlyno laikraštis Zwollf Uhr Bllat, kurs pirmas paskelbė įvykį, atvirai kaltina Didžiąją Britaniją.

Užmuštieji yra Hitlerio partijos veteranai, kurie dabar sudaro nazių judėjimo aristokratiją. Jų tarpe esąs ir Rudolf Hess.

Visoj Vokietijoj, o ypatingai Muniche, didelis susijaudinimas. Valdžia įsakė ieškoti kaltininkų. Už informacijas žada užmokėti 500,000 markių ($200,000).

Eksplozija įvykus virš halės, kur Hitleris 1923 metais planavo pučą.

"Be jokio garso ar kito įspėjimomo," pareiškė namo laikytojas, "pasigirdo baisi eksplozija, del kurios lubos įgriuvo su baisiausiu griausmu.

"Pasigirdo šauksmai, oras prisipildė dulkių ir biauraus kvapo. Žmonės, atsidūrę po griūvėsiais, dėjo pastangas išsiliuosuoti."

Tuo laiku, kada įvyko eksplozija, Hitleris jau buvo kelyje linkui Berlyno, šarvuotu traukiniu.

LONDONAS, Lapkr. 6.—Viešosios nuomonės atsiklausimo institutas apklausinėjęs atitinkamą dalį žmonių, kad patirti ar vis dar žmonės pritaria susitarimui su Sovietų Sąjunga, gavo tokį atsakymą: 47 nuošimčiai tiesiog pasisakė, kad reikia siųsti į Maskvą kabineto žmogų ir susiartinti su Sovietija; 36 nuošimčiai mano jau pervėlu tartis, o 19 nuoš. nežino kas reikėtų bedaryti.

Pašaukus į kariuomenę didelį skaičių vyrų susidarė drabužių problema, ypatingai Anglijoj ir Kanadoj, kur nebuvo didelių tos rūšies rezervų. Už tai Anglijoj veikslas parodo darbininkę kraujo kareiviams. Mūsų pa-naudos iš to — jokios.

Milijonai Žmonių Entuziastiškai Šventė 22-jų Metų Revoliucijos Sukaktuves Visoj Sovietų Sąjungoj

MASKVA. — Lapkričio 7 d. visoje Sovietų Sąjungoje buvo švenčiama 22 metų revoliucijos ir Sovietų įsteigimo sukaktuvės.

Jau 22 metai sukako, kai Sovietuose valdžia perėjo į darbininkų rankas ir per tą laiką jie tvarkydami kraštą pakėlė į aukščiausį ekonominį ir kultūrinį laipsnį. Todel tai ši sukaktuvių šventė visose Sovietų Respublikose buvo iškilmingiausia apvaikščiota besidžiaugiant atsiekimais ir numatoma šviesia ateitimi.

Maskvoje įvyko didžiausi paradai, demonstracijos. Dideli pulkai energingos ir puikios Raudonosios Armijos maršavo Raudonojoj aikštėj, o paskui juos sekė nesuskaitomi pulkai tankų, mechanizuotos artilerijos, kulkosvaidininkų ir kitų mašinų. Virš Maskvos skraidė gabieji Sovietų orlaivininkai, savo skraidymu suformuodami labai komplikuotus triukus, nežiūrint, kad orlaiviams buvo nepalankus oras — snigo.

Virš du milijonai Maskvos gyventojų dalyvavo parade entuziastiškai užgirdami karo komisaro Vorošilovo kalbą, kurią jis pasakė į karius ir susirinkusias žmonių minias.

Vorošilovas pažymėjo apie einančius pasaulyje karus Azijoje ir Europoje, kurie yra vedami išsprendimui kapitalistinių problemų, labai teisingai pažymėdamas, kad nuo įvėlimo Sovietų Sąjungos į karą išgelbėjo jų valdžios teisinga taikos politika.

Iškeldamas aikštėn Raudonosios Armijos sugabumus ir laimėjimus, jis pažymėjo, kokia tvirta, galinga ir neįveikiama Raudonoji Armija.

"Mes neturime bedarbės, nei krizio. Mūsų kariuomenės dalys stovi Latvijoje, Lietuvoje ir Estijoje ne įsikišimui į tų šalių vidujinius reikalus, bet apsaugojimui jų, o taipgi ir Sovietų Sąjungos," pareiškė Vorošilovas.

Jis taipgi pareiškė, kad Sovietų šalis negali nereaguoti į pasaulyje esantį imperialistinį karą ir turi būti visam kam pasirengusi, nors ji kare ir nedalyvaus.

Jo kalba ir pareiškimas buvo didžiausiu entuziazmu minios kareivių ir žmonių užgirtas.

Revoliucijos sukaktuvių paminėjimas buvo švenčiamas per tris dienas.

PHILADELPHIA, Lapkr. 8. — Tretieji Suvienytų Valstijų Apeliacijų Rūmai patvirtino National Labor Relations tarybos sprendimą sugrąžinti į darbą apie 5,000 darbininkų. Republic Steel Korporacija buvo užsimojus jų nebesamdyti.

Tuo pačiu laiku Republic Steel Korporacija turės jiems sumokėti algas už tą laiką, kada jie buvo ant streiko — viso apie $7,500,000.

1,000 ŠARVUOTŲ AUTOMOB. PRISIŲS KANADON

DETROIT. — Detroito automobilių gamintojai savo dirbtuves pertvarko ir pritaiko tankų ir šarvuotų automobilių dirbimui. Sulig Wašingtone padarytų pareiškimų, tai sekančią savaitę iš Detroito dirbtuvių bus pasiųsta į Windsorą 1,000 šarvuotų automobilių.

Pusantro Milijono Žydų Pabėgo iš Lenkijos į SSRS

PARYŽIUS. — Čia gauti pranešimai iš teritorijos, kuri kartą buvo Lenkija, o dabar po nazių karine kontrole, sako, kad to krašto žydai atsidūrę labai apgailėtinoj padėtyj. Beveik esą sunkesnėj pedėtyj negu Vokietijoj esami žydai. Naziai iš jų atima nuosavybes ir teises.

Žydam profesionalam nevalia praktikuoti profesijose, biznieriam nevalia užsiimti biznių, o amatininkam darbininkam nevalia dirbti priprastą darbą.

Iki karui Lenkijoj buvo virš trijų milijonų žydų. Apytikriai dabar numatoma, kad ten likę nedaugiau kaip pusė to skaičiaus. Kita pusė atsidūrė Vakarų Ukrainoj ir Vakarų Baltarusijoj, kad patekti po sovietine vyriausybe.

Naziam pradėjus į Lenkiją briautis šimtai tūkstančių žydų sava valia bėgo iš Lenkijos, kad tik nepatekti į nazių nagus.

Kiti šaltiniai sako, su darbininkais žydais daug į Sovietų pusę atbėgo ir gerai pasiturinčių žydų. Bėgdami jie tvirtino, kad Sovietų Sąjungoj jie gyvens kaip žmonės ir be biznių ir tautinių teisių turės daugiau.

Charles K. Burchell, K. C., Kanados pasiuntinys Australijai.

Vokietija Galės Kariaut 5 Metus Sako Hitleris

MUNICH, Lapkričio 9.—"Man praneša, kad Anglija rengiasi trijų metų karui," pareiškė Hitleris, kalbėdamas paminėjime Buergerbrau halėj, kur jis 1923 metais planavo pučą prieš respublikonišką valdžią. "Aš įsakiau feldamršalui Geringui prisirengt 5 metų karui ne del to, kad jis taip ilgai tęsis, bet kad būti pasirengus niekad nekapituliuoti."

Jis savo pasekėjams pareiškė, kad "Anglijos ministeris, su ašaromis akyse, sako 'O, mes norėtume susitaikyti su vokiečiais, jeigu tik mes galėtume tikėti jų vadų žodžiais.' Tą patį aš norėčiau pasakyti.

"Aš irgi labai norėčiau susitaikyti su anglais, jeigu tik galėčiau rasti bent vieną valstybininką, kuriuo galima būtų patikėti."

Belgija ir Olandija Siūlo Daryti Taiką

HAGUE, Olandija. — Belgijos karalius Leopoldas atvyko į Olandiją ir turėjo pasitarimą su Olandijos karalienė Wilhelmina. Po pasitarimo jie pasiuntė vienodo tūrinio atsikreipimą į Angliją, Franciją ir Vokietiją, kuriame prašo, kad kol karas dar nėra visu žiaurumu pasireiškęs, kad būtų daromos pastangos jį sulaikyti ir padaryti taiką.

Savo atsikreipime jie nepatiekia jokių konkrečių pasiūlymų, tik prašo kariaujančias šalis taikytis ir siūlo savo kooperaciją, kaipo tarpininkų taikos reikalu.

Šis taikos pasiūlymas kiekvienoje šalyje susilaukė komentarų, bet spėjama, kad liks atmestas.

LONDONAS. — Anglai su pilna karine pagarba ir su nazių svastikine vėliava palaidojo du žuvusius Vokietijos lakūnus.

Liaudies Balsas

KANADOS LIETUVIŲ LAIKRAŠTIS, LEIDŽIAMAS SPAUDOS DRAUGIJOS. IŠEINA DU KARTU Į SĄVAITĘ.

Prenumeratos Kaina:

Kanadoj ir Didžiojoj Britanijoj metams $3.00; pusei metų $1.50. Visur kitur metams $3.50; pusei metų $1.75. Atskira kopija 5 centai.

Pašto perleidas (Money Orders) išrašykite Liaudies Balso vardu:

LIAUDIES BALSAS

P. O. Station C, Box 1013. Toronto 3, Ontario, Canada.

Asmeniškai kreipkitės 6 Denison Ave.

DŽIAUGSMINGOS SUKAKTUVĖS

Šiomis dienomis SSRS minėjo 22 Spalio revoliucijos sukaktuvės. Šios sukaktuvės buvo nepaprastos. Jos atžymėjo ne tik socialistinius atsiekimus namie, bei diplomatinius atsiekimus tarptautinėj arenoj, o ir paliuosavimą iš tautinio ir feodalistinio-kapitalistinio prispaudimo arti 13 milijonų ukrainų, baltgudžių, žydų ir kitų.

Šios Sovietų Sąjungos sukaktuvės atnešė didelį džiaugsmą visiems tos šalies gyventojams. Tarptautinė padėtis, kuri visuome buvo pilna neaiškių dūmų, slėpiančių šiai šaliai pavojų iš didžiųjų imperialistinių šalių pusės, pragiedrėjo. Imperialistų ir fašistų planai, sudaužyti socialistinę šalį, jau sudaužyti. Gudri Sovietų Sąjungos diplomatija sugebėjo antisovietinį bloką suardyti.

Sovietų Sąjungos laimėjimais džiaugiasi ir viso pasaulio darbo žmonės, ypatingai tie, kurie svajoja apie naują, socialistinę santvarką, nes Sovietų Sąjungos laimėjimai yra viso pasaulio darbo žmonių laimėjimais kovoje už socializmą.

Sovietų Sąjungos laimėjimais džiaugiasi ir tos valstybės, kurios troškta laisvo gyvenimo, nes Sovietų Sąjunga, kaipo darbo žmonių valdoma šalis, visuomet buvo ir tebėra mažų valstybių užtarėja, taikos ir demokratijos gynėja. Jos laimėjimai reiškia kartu ir mažųjų jos kaimynų laimėjimus.

Lietuva, viena iš Sovietų Sąjungos kaimynų, šiuo metu, kai Sovietų Sąjunga mini 22 savo gimimo sukaktuves, dar džiaugiasi atgavusi Vilnių, istorinę savo sostinę, iš priežasties Sovietų Sąjungos veiksmų.

Kiekvienas šviesesnio rytojaus, taikos ir demokratijos troškėjas tai didžiajai socializmo šaliai gali tik palinkėti laimingos ateities, nes tik ta viena šalis žada pasaullui naują ir laimingą gyvenimą. Senasis pasaulis brenda į baisią katastrofą, į katastrofą, kokios pasaulis nėra matęs. Jis brenda į baisias žudynes, į baisų ekonominį krizį, į kultūrinį ir dorinį susmukimą. Tik Sovietų Sąjunga teikia žmogui viltį, kad su laiku pasaulis galės nuo visų negerumų apsivalyti ir pradėti naują, kultūrinį gyvenimą.

Sovietų Žygių Reikšmė Demokratijai

Yra žmonių, kurie baisiai pyksta ant Sovietų Sąjungos, kam pastaroji užėmė baltgudiškas ir ukrainiškas Lenkijos teritorijas, nežiūrint to fakto, kad tos teritorijos buvo iš Sovietų atplėštos tokiu pat būdu, kaip ir Vilniaus kraštas, ir kad Sovietų Sąjunga jas užėmė tik tada, kada Lenkija nebegalėjo jų apginti nuo vokiečių. Tie žmonės, kurie del to pyksta ant Sovietų Sąjungos, pasisako, kad jiems būtų buvę daug geriau, jei tas sritis būtų užėmę naziai, negu Sovietų Sąjunga. Bet kas būtų įvykę, jei tas sritis būtų užėmę naziai, jiems tur būt neateina nei į galvą. Panagrinėkime nors paviršutiniai ir pamatysime, kas būtų įvykę, jei tos sritys būtų atitekę naziams.

Ukrainiškos ir baltgudiškos Lenkijos sritys, atrodo, nėra taip svarbios, paviršutiniškai žiūrint, tačiau kiek giliau pagalvojus ir pasižiūrėjus į žemlapį matosi visai kas kita. Jeigu tas sritis būtų užėmę naziai, šiandien Pabaltijo kraštai turėtų šokti pagal nazių muziką. Nebūtų laisvos ir skandinaviškos valstybės. Kas svarbiausia, tai kad Rumunija, viena iš Balkanų valstybių, iki šiam laikui vargiai būtų išsilaikiusi. Bendrai, visos Balkanų valstybės būtų po nazių letena. Reikia atminti, kad kaip Pabaltijo kraštai, taip ir Balkanų valstybės buvo pilnos nazių. Nazių Vokietija būtų ant tiek sustiprėjusi, jos įtaka Europoj būtų ant tiek padidėjusi, kad šiandien Vokietija apie taiką nei nemanytų. Bet visai kitaip yra dabar.

Sovietų Sąjungos įmaršavimą į ukrainiškas ir baltgudiškas teritorijas labai charakteringai apibudino anglų dramaturgas Shaw pažymėdamas, kad karas buvo išspręstas tuomet, kai pirmas raudonarmietis peržengė Lenkijos rubežių. Tą sakydamas jis turėjo mintyje, matomai, tą, kas dabar aiškiai matoma. Užimdami vakarinę Ukrainą ir vakarinę Baltgudiją, Raudonoji Armija užkirto naziams kelią ne tik prie Rumunijos, bet ir į kitas Balkanų valstybes. To viso rezultate šiandien mes matome gabenant vokiečius iš Estijos, Latvijos, Lietuvos ir net Turkijos. Bus gabenami ir iš Rumunijos, Hungarijos ir kitų valstybių. Užėmimas tų sričių, sudarymas sutarčių su Pabaltijo valstybėmis nazių planams rytuose uždavė mirtiną smūgį.

Tiesa, dabar yra aiškinama, kad tie kraštai pateko į Sovietų Sąjungos įtaką. Bet Sovietų Sąjungos įtaka visai skirtinga. Vilniaus krašto sugrąžinimas Lietuvai rodo, kad Sovietų Sąjunga svetimų žemių netrokšta. Kita, reikia atminti, kad Sovietų Sąjunga yra darbo žmonių šalis. Tenai nėra kapitalistų, kuriems rūpėtų išnaudoti kolonijų žmones. Vienintelis Sovietų Sąjungos troškimas, tai apsauga žmonių, apsauga socialistinių atsiekimų nuo imperialistinių grobikų. Jeigu tiktai karas pasibaigtų, pavojus pranyktų, Sovietų Sąjungos kariuomenė būtų ištraukta iš visų Pabaltijo kraštų. Raudonosios Armijos būriai Pabaltijo kraštuose pastatomi ne tam, kad versti tų šalių žmones įvesti socialistinę tvarką. Vidujiniai reikalai paliekami patiems žmonėms spręsti.

Sovietų Sąjungos žygiai yra labai reikšmingi visiems, kuriems tik rūpi kova prieš nazizmą, nes jie užduoda nazizmui mirtiną smūgį. Kas kalba apie nazizmo sumušimą, apie taikos užtikrinimą, bet tuo pačiu sykiu stoja prieš Sovietų Sąjungos žygius, arba nežino ką daro, arba apgaudinėja. Tik įsivaizdinkite, kokia šiandien Vokietija būtų, jeigu ji turėtų ukrainiškas ir baltgudiškas teritorijas. Būdama arti Ruminijos, ji galėtų Rumuniją dominuoti ir politiniai ir ekonominiai. Reikia tik atminti tas riaušes, kurias nazių agentai sukėlė, ministerio pirmininko nužudymą. Pabaltijo ir Balkanų valstybės būtų pakinkytos vežti nazių karo našiną. Jų garantijos nekliudyti neutralių valstybių neturėtų jokios reikšmės.

Sovietų Sąjungos žygiai uždavė baisų naziams smūgį. To nemato tik akli Sovietų priešai, kuriems ne nezizmo sumušimas rūpi, o Sovietų Sąjungos sunaikinimas. Pabaltijo ir Balkanų kraštai dabar gali laisvai tvarkytis savo reikalus. Šių kraštų žmonės galės žingsnis po žingsnio eiti prie demokratijos atsteigimo, nes nuo dabar nazių grumojimai nebebus pavojingi. Prie to, išgabenimas vokiečių, kurie jau 700 metų, kaip stenglasi tuos kraštus germanizuoti, nazių ideologiją visai prašalins.

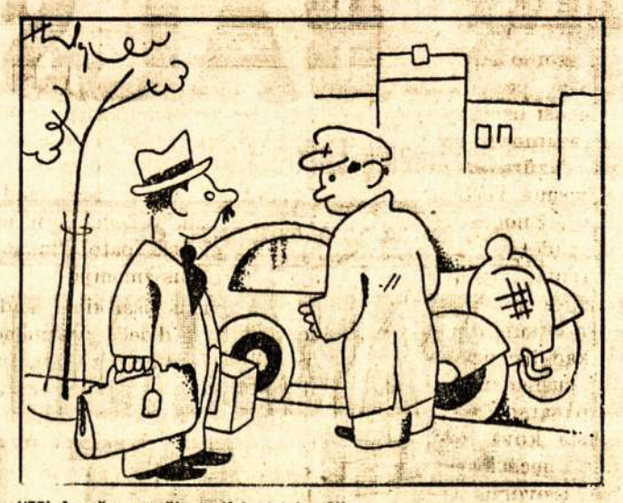

"Kiek už nuvežimą iki stoties?"
"Trys frankai."
"O už bagažą?"
"Nieko."
"Labai gerai — vežk mano bagažą, o aš nueisiu pėsčias.'"
— Le Rire, Paryžius.

APŽVALGA

Naziai Išsigabeno iš Pabaltijo Kraštų Savo "Tavorą"

Spalio 10 dienos numeryje Lietuvos Žinių korespondentas Dr. Br. Kalninš, tarp kita ko, telefonu pranešė:

Skandinavijos, Suomijos, Estijos ir Latvijos dėmesys vakar ir šiandien sukoncentruotas daugiausia ties vokiečių evakuacija iš Estijos ir Latvijos. Baltijos vokiečių evakuacija vykdoma su nepaprastu skubotumu ir energingumu. Spėjama, jog Estijos vokiečiai, ypač iš Hapsalu, Ezelio ir Dago išvyks dar anksčiau negu į Estiją įeis raudonoji kariuomenė. Pirmasis garlaivis su Estijos vokiečiais išplaukia iš Talino šiandien.

Per kelias dienas Estijos vokiečių evakuacija turinti būti baigta, o Latvijos vokiečiai būsią išvežti per 15 dienų. Išvežami vokiečiai begalį pasiimti tiktai rankinį bagažą, o visą kitą turtą jiems tenka palikti. Labai gali būti, jog Estijos ir Latvijos vyriausybės išvykstančiųjų vokiečių turtą perims ir paskiau už tai Vokietijos vyriausybei sumokės, kuri savo ruožtu pinigus išmokės Vokietijon parvykusiems Estijos ir Latvijos vokiečiams. Liaukiama, kad **90% Latvijos ir Estijos vokiečių iš Latvijos ir Estijos išvažiuos Vokietijon.** "Svenska Dagbladet" praneša, kad nacionalsocialistinis vokiečių jaunimas šituo išvažiavimu esąs patenkintas, visai kitaip esą nusiteikę vyresnieji. Vakar Estijoje įvyko vokiečių susirinkimų, kuriuose buvo paaiškinta, kad Baltijos vokiečiai esą išvežami, stengiantis apsaugoti juos nuo bolševizmo. Vokiečių mokyklos, draugijos ir laikraščiai uždaro.

"Svenska Pressen" praneša, jog Taline nuo ankstyvo ryto prie bankų stovi eilės vokiečių, kurie atsiima savo indėlius. Vienas žymiausių Talino bankininkų šel jau likvidavęs savo įmonę ir nuvykęs į Stokholmą, kur atsidarysiąs naują banką ir tęsiąs savo darbą. Talino uoste dabar stovi 4 dideli vokiečių garlaiviai, o į Latvijos uostus atplaukia apie 20 vokiečių laivų, kurie išveš vokiečius.

Iš Latvijos su Estija vino būsią evakuota apie 80,000 vokiečių. Taip liūdnai baigiasi Baltijos kraštų kolonizacija, kuri tęsėsi 700 metų ir vyko nuolatinėje kovoje su Baltijos tautomis. "Helsinkin Sanomat" Baltijos vokiečių evakuavimui paveda atskirą straipsnį, kuriame spėja liūdną Baltijos vokiečių likimą Estijoje ir Latvijoje.

Latvijos ir Estijos evakuojami vokiečiai perkeliami į Lenkiją. Tas faktas rodo, kad **Vokietija galutinai atsisako savo interesų ir ateities perspektyvų Baltijos kraštuose.**

Šis pranešimas gerai nušviečia su kokiu skubotumu naziai gabenosi vokiečius iš Baltijos kraštų. Vokiečių evakuacija buvo kaip ir bėgimas nuo artėjančios priešo armijos karo metu.

Šią vokiečių tragediją gali pilnai suprasti tik tas, kuris gerai žino Pabaltijo kraštų istoriją. Lietuviams labai patartina pasiskaityti Lietuvos istoriją, pasakojančią apie kryžiuočių karus su Baltijos kraštais. Neblogai būtų susipažinti su jų karais ir su Rusija. Būtų gerai prisiminti ir sovietinę filmą Aleksandras Nevskis, kuri parodo vokiečių karą su rusais.

Vokiečių "Drang Nach Osten" nėra naujas dalykas. Tai 700 metų senumo obalsis. Bet niekad jis tokio smūgio neaplaikė, kokį jis aplaikė paskutinėmis dienomis. Užsimojimas parsigabenti vokiečius iš Baltijos ir Balkanų kraštų, iš vakarų Ukrainos ir Baltgudijos nėra taip menkas dalykas. Tai baisus smūgis Vokietijos ambicijai. Užkirtus vokiečiams kelią į rytus, vokiečiams teks apsiraminti, nes maršavimas į vakarus taipgi neįmanomas del Anglijos ir Francijos bendro fronto.

O tas viskas įvyko todel, kad rytus dabar dominuoja galinga Sovietų Sąjunga.

Kandidatas į Kanados Fiurerį

Savo laiku Vokietijos nazių fiureris Hitleris buvo biauriausiu burnotoju. Jis siųsdavo Sovietų Sąjungai ir komunistams biauriausius keiksmus. Jo keiksmais piktindavosi visas demokratinis pasaulis. Bet dabar tokių burnotojų atsiranda ir demokratinėse šalyse. Štai ką sako Globe and Mail žmogus, C. C. Grant, M. D., rašydamas tam pačiam laikraštyj:

> Propagandos pagalba Rusijos plėšikai per dvidešimtį metų mėgino sukurstyti visų šalių kriminališkus elementus pradėti plėšti ir žudyti savo krašto piliečius, kaip kad darė ir daro Rusijos žmogžudžiai
>
> Rusijos nevidonai dabar mano, kad jie užtektinai stiprūs šale propagandos naudoti jėgą, ir pasirodė pasauliui, kad jie yra plėšikai ir žmogžudžiai, užpuldami ant Lenkijos ir žudydami lenkus ir instruktuodami lenkus kriminalistus pradėti plėšti tokius pat piliečius, kaip ir rusai padarė ir dabar dar daro.
>
> Plėšikiškos ir žmogžudiškos Rusijos propagandos sukurstyti kriminaliniai elementai po visą pasaulį Rusijos plėšikavimą ir žudymą užgiria ir tuo pačiu sykiu persistato šventaisiais po visą pasaulį. Kaip ilgai žmonės nesupras, kad tie, kurie užgiria plėšimą ir žudymą Rusijoj, tiktai laukia progos pradėti plėšimą ir žudymą savo šalies piliečių, nežiūrint kur šitie būsimieji plėšikai ir žmogžudžiai būtų?

Dviejų špaltų straipsnis taip ir marguoja žodžiais "plėšikai," "žmogžudžiai" ir "grobikai." Girdi, rusai ir vokiečiai iš mažens auklėjami plėšti kitus ir valdyti pasaulį pagalba plėšikavimų ir žudymų. Ant galo tas žmogus pradeda bartis ant Hitlerio:

> Jeigu Hitleris būtų turėjęs nors truputį senso, jis būtų prisidėjęs prie Francijos ir Anglijos, o taipgi ir pinigų ištroškę amerikonai, kad nuvalyti žemę nuo rusiškų nevidonų. Bet vietoj to, Hitleris stojo į karą prieš Franciją ir Britaniją, tokiu būdu atiduodamas Vokietiją, o gal ir net visą likusią žemę, rusiškiems plėšikams ir žmogžudžiams.

Šios ištraukos nėra viskas. Reakcinė spauda tokių šauksmų pilna. Kartais reakcinių laikraščių editorialai mažai kuo skiriasi.

Ir šitie keikūnai apsisukę šaukia žmones kovon už krikščionybę. Jeigu pasaulį valdytų tokie krikščionys, tai kraujas lietųsi upeliais. Jie jau senai būtų paskelbę kryžiaus karą Sovietų Sąjungai, kur kapitalas neturi valios išnaudoti žmones.

Šitie krikščionys tylėjo dantis sukandę, kai kapitalistiniai plėšikai draskė Mandžuriją, Etiopiją, Ispaniją ir kitas šalis. Jie ir dabar dar nieko nesako Japonijos imperialistams, kurie skerdžia nekaltus kinus. Jie nieko nesakytų ir naziams, jei jie kariautų prieš Sovietų Sąjungą.

Šitokiems elementams duodama pilna laisvė. Jų žmonės gali naudotis ir radio. Aną dieną vienas iš tokių žmonių vadų, pats Globe and Mail leidėjas McCulagh, kalbėdamas per radio šaukė, kad reikia kovoti iki galo, kad būtų sunaikintas germanizmas. Bet gi net Anglijos valdžia sako, kad karas vedamas tik prieš hitlerizmą, o ne prieš Vokietijos žmones. Juk ir Vokietijos darbo žmonės, kaip ir kitų šalių darbo žmonės, karo nenori, jie varomi per prievartą.

Kas dar pažymėtina, kad demokratinės valdžios, vardan karo interesų, tokiems rėksniams duoda dideles nuolaidas. Jie priimami net į valdžias. O tas reiškia didelį pavojų darbo žmonių interesams, o ypatingai demokratijai ir taikai. Tokiems elementams įsigalėjus, pasaulis atsidurtų ant bedugnės kranto.

Pastabos

Šiomis dienomis Sovietų Sąjungoj buvo didelės iškilmės — Spalio revoliucijos minėjimas. Po visą šalį įvyko gražios apeigos — paradai, mitingai ir t.t.

Ištikro, Sovietų Sąjungos žmonės turi ką minėti. Spalio revoliucija suteikė jiems tą, apie ką kitų šalių darbo žmonės gali tik svajoti. Spalio revoliucija išliuosavo juos iš kapitalistinės vergijos.

Šios sukaktuvės buvo dar reikšmingesnės, negu pirmesnės. Šias sukaktuves — 22-ras sukaktuves nuo Spalio revoliucijos — minint džiaugėsi tokios pat laisvės sulaukę 13 milijonų baltgudžių, ukrainiečių, žydų, lenkų ir nemažas skaičius lietuvių, išgelbėtų iš Lenkijos ponų nagų ir nazių povojaus.

• • • •

Spalio revoliucija yra svarbus įvykis ir Pabaltijo kraštams. Spalio revoliucija išliuosavo ne tik Rusijos darbininkus iš kapitalistinės vergijos. Ji taip pat suteikė galimybę Pabaltijo kraštams atgauti savo nepriklausomybes.

Šiuo metu, kada Sovietų Sąjungoj apvaikščioja Spalio revoliucijos sukaktuves, visos Lietuvos žmonės džiaugiasi atgavimu savo sostinės Vilniaus. Šis Lietuvos žmonių džiaugsmas irgi tampriai susirišęs su Spalio revoliucija. Lietuva galėjo Vilnių atgauti tik iš socialistinės šalies.

Jeigu šiandien tebebūtų carų valdoma Rusija — ar net kerenskininkų Rusija — Lietuva nesidžiaugtų ne tik Vilniumi, bet ir savo nepriklausomybe.

• • • •

Iš Lietuvos atėję laikraščiai pilni neišpasakyto džiaugsmo del Vilniaus sugrąžinimo Lietuvai. Didelėmis raidėmis jie rašo: **"Vilnius mūsų!"**

"Įvyko! Įvyko tai, ko 19 metų siekėmė, tikėjome, kovojome — VILNIUS MŪSŲ!" rašo Trimitas specialėj savo laidoj.

"Patrijarche Basanavič i a u! Tu, kuris ilgus metus budėjai Vilniaus sargyboje — lenkiamės Tau šią džiaugsmo valandą!" šaukia Trimitas.

Tuo tarpu mūsų socialistai ir tautininkai čionai nusiminę. Visą laiką rėkę "be Vilniaus nenurimsim," dabar vaikšto pakabinę nosis.

Jiems liūdna, kad Lietuva atgavo tai, ko ji siekė per 19 metų.

• • • •

Virš 60 kunigų Hamiltone išleido pareiškimą, reikalaujantį, kad būtų išaiškinta, kokiu būdu yra manoma sunaikinti hitlerizmą ir apginti demokratiją.

Tai labai svarbus reikalavimas. Ištikro, žmonėms būtų labai įdomu žinoti, kaip tas hitlerizmas bus sunaikintas ir kas jo vieton pastatyta.

Aš manau, kad Čemberlenas ir Daladje, kurie yra šio karo vadais, turi supratimą, kaip tas viskas bus atlikta.

• • • •

Jeigu demokratija bus ginama taip, kaip Hepburnas mano, tai galima suprasti, kokią "demokratiją" Čemberlenas ir Daladje turi mintyje.

Hepburnas ir toliau reikalauja, kad savivaldybiniai rinkimai iki pat karo pabaigos būtų panaikinti.

Tas pats Hepburnas, Ontarijos premjeras, reikalauja, kad pinigai būtų nupiginti, tai yra, kad darbo žmonių algos būtų dar daugiau sumažintos.

"Puiki demokratija," ar ne?

• • • •

Kada kapitalistai ir imperialistai kalba apie demokratiją, apie hitlerizmo sudaužymą, jie turi mintyje visai ką kitą, negu kad darbo žmonės įsivaizdina.

Bet gi nelaimingieji socialistų vadai už tą kapitalistų demokratiją stoja visomis keturiomis.

Tai žiopliausi sutvėrimai. Toks jų žioplumas ne vienoj šalyj juos sugrūdo į koncentracijos stovyklas. Daugeliui tenka bastytis po kitas šalis.

Nežiūrint visų pamokų Austrijoj, Vokietijoj ir kitose šalyse, jie savo nusistatymo nekeičia.

• • • •

Už demokratijos gynimą reikia kovoti, bet ne taip, kaip socialdemokratų vadai (ne visi) kovoja.

Norint demokratiją apginti, reikia kovoti už žmonių teises, už teises visiems ginti savo reikalus, o ne už kapitalo reikalus.

J. Y.

Į L.L.D. Antro Rajono Kuopas, Pavienius Narius ir Simpatikus

LLD Antro Rajono Komitetas savo posėdyje svarstė ateinančio Liaudies Balso vajaus reikalus ir kvotų paskirstymą.

Sulig Liaudies Balso administracijos pasiūlymo, antrajam rajonui skiriama kvota sukelti $400 aukomis ir gauti 70 naujų skaitytojų, bei senuosius atnaujinti.

Turėdami mintyje, kad pereitais metais antro rajono kuopos, pavieniai nariai su progresyvio judėjimo simpatikais tokią kvotą sukėlė su kaupu, tad rajono komitetas nutarė siūlomą kvotą priimti ir ją pagal kuopas paskirstyti kaip ir praeitais metais, sekančiai:

	Aukų	n. s.
162 kp. Toronto	$200	30
96 kp. Sudbury	75	10
21 kp. Windsor	25	8
100 kp. Timmins	25	5
95 kp. Kapuskasing	25	5
113 kp. Hamilton	15	2
130 kp. Weston	15	2
Delhi-Tillsonburg	20	8

Kaip matote, tai šiais metais turėsime kvotą kiek mažesnę del naujų skaitytojų, negu pernai metais. Tad jei praeitais metais buvo kvotos išpildytos su kaupu, tai rajono komitetas tikisi, kad ir šiais metais bus jas galima taipgi išpildyti su kaupu. Ir todel kreipdamiesi į kuopas, pavienius narius ir simpatikus, prašome priimti čia pasiūlytas kvotas ir darbuotis, kad jos būtų išpildytos su kaupu.

Jei tik prie vajaus bus prisiruošta tinkamai, tai visai nėra abejonės, kad visos kuopos savo kvotas išpildys. Todel labai prašome vadovaujančius draugus imtis iniciatyvos, ruoštis prie vajaus ir darbuotis dedant visas pastangas, kad vajus praeitų kuo pasekmingiausiai.

Brangūs draugai, draugės! Nebėra reikalo aiškinti apie reikšmę ir svarbą mūsų vienintėlio Kanadoje lietuvių kalba leidžiamo laikraščio Liaudies Balso. Jūs tą reikšmę ir svarbą pilnai suprantate ir įvertinate Liaudies Balsą, kuris pasiekia miškų kempės, mainas, ir kur tik randasi lietuvių. skleisdamas progresyvę mintį, nurodydamas darbo žmonėms kelią į šviesesnę ateitį ir laimingesnį gyvenimą, organizuojamas juos, bei teikdamas įdomių ir įvairių pasiskaitymų ir iš viso pasaulio žinių.

Šiandien gyvename nepaprastam karo laikotarpyj, todel mums, kaipo darbininkų klasei, yra daug svarbiau palaikyti savo laikraštį dabar, negu bet kada pirmiau, ir išlaikyti jį kokiuo jis yra dabar.

Todel antro rajono komitetas kviečia visus ruoštis prie vajaus, stoti darban ir veikti taip, kad kvotos mūsų rajono būtų išpildytos su dar didesniu kaupu, negu praeitais metais.

Rajono Komitetas

PASTABA: Visais vajaus reikalais kreipkitės į L. B. administraciją, arba į rajono komitetą sekančiu adresu: M. Paužienė, 15 Montrosse Ave., Toronto, Ont.

Psichoanalizė ir Jos Kūrėjas Zigmundas Freudas

Šiomis dienomis ištrėmime mirė Vienos mokslininkas, psichoanalizės kūrėjas Zigmundas Freudas. Sąrišyje su jo mirtimi, plačiai moksliniuose rateliuose atžymimi jo nuveiktieji moksliniai darbai. Kaipo mokslininkas, jis užsitarnavo didelės pagarbos visų mokslininkų tarpe. Bet ne apie tai čia kalbėsime. Mums svarbiau patirti jo charakteringi moksliniai atradimai, jo tyrinėjimų rezultatai, kuriuos jis padarė tyrinėdamas žmogaus sielą.

Žmogaus siela buvo tiriama ir anksčiau, ją tyrinėjo psichologija, arba mokslas apie sielą. Tačiau Freudas sielai tirti pritaikė kitus būdus, kuriais iškėlė aikštėn naują žmogaus sielos pasaulį, pasąmonę ir ieškojo kelių tai žmogaus pasąmonei tirti. Pasąmonė yra tai, kas reiškia žmogaus sieloje savaime, be žmogaus valios ir norų. Žmogaus pasąmonė nenustoja veikusi kol žmogus yra gyvas. Kitaip sakant, tai yra žmogaus nesukontroliuojamas mintyjimas, kuris paeina nuo jo jausmų bei troškimų, kurie viešame gyvenime nėra parodomi; yra kontroliuojami, kad jie viešumoje nepasireikštų. Pasąmonė sudaro 70 nuošimčių viso žmogaus sielos gyvenimo, sako Freudas.

Freudas sako, kad kiekvienas žmogaus gyvenime yra matomas tik po maske, kurią jo valia užtraukia ant jo veido, kad jį pritaikius prie tų sąlygų, kuriose jis gyvena. Kitaip sakant, mes matome tik žmogaus maskę, bet jo slaptieji mintyjimai, jo slaptieji troškimai ir norai lieka giliai paslėpti. Sąmonė žmogų be paliovos kontroliuoja ir leidžia pasakyti tik tą, kas jo luomui, kas jo padėčiai, kas jo amžiui tinka. O tuo patim tarpu pasąmonė yra giliai paslėpta, bet ji nenustoja veikusi.

Šitas žmogaus pasąmonės gyvenimas nėra atsiradęs be priežasties. Jis yra paveldėtas iš kelių šimtų tūkstančių metų, kitaip sakant, prigimtas paveldėjimų instinktas. Žmogus kultūrėdamas ir taikydamasis prie civilizuoto gyvenimo atsidūrė į tokią padėtį, kad jis negali visko atvirai pasakyti, ką jis sumano, kad jis negali visada taip pasielgti, kaip jo jausmai nori, — jis turi taikytis prie aplinkos, kalbėti ir elgtis taip, kad jo kiti žmonės nepalaikytų išsišokeliu, neišauklėtu, storžieviu ir taip toliau. Šmogus nuolatos ir nuolatos turi budėti savo sielos sargyboje, kad jis pajėgtų save kontroliuoti, užgniaužti tuos įspūdžius, tuos jausmus ir nepasakyti tas mintis, kurios netinka jo padėčiai, kurios netinka civilizuotam žmogui. Žmogus visada kalba tą, kas jo supratimu atrodo esant protinga, elgiasi taip, kaip jo supratimu jis turi elgtis, parodo tuos jausmus, kurie jo supratimu yra kilnūs. Bet visu tuo laiku veikia jo pasąmonė. Ji veržiasi viešumon, tikrieji jo jausmai, norai, mintyjimas veržiasi viešumon ir žmogus, jeigu jis mano, kad tai yra nekultūringa, netinkama jo padėčiai, jis stengiasi visa tai paslėpti užgniaužiant, kad neiškiltų viešumon.

Sąmonės ir pasąmonės veikimas eina nepaliaunamai ir žmogus viešumon praleidžia tik tą, kas jam atrodo yra praleistina. Kitaip sakant žmogus save nuolatos cenzūruoja, kontroliuoja.

Taigi, Freudas ir ėmėsi tos pasąmonės tyrinėjimo. Tai nėra lengvas darbas. Sužinoti ir patirti tą, kas slepiasi žmoguje ir ką pats žmogus slepia, yra labai sunku. Bet Freudas surado kelią į pasąmonę, nors nelabai platų, bet surado ir jį ištyrinėjo. Jis patėmijo, kad sapnai yra atviriausias kelias į pasąmonę, kad sapnuose labai dažnai pasireiškia žmogaus pasąmonės veikimas.

Jis patėmijo, kad žmogus labai dažnai, prieš savo valią, ima ir pasako tą, ko ji nenorėjo pasakyti. Padaro tokį pasielgimą, kurio jis pats paskui sarmatinasi. Pasąmonė tam tikrais atsitikimais ima ir praleidžia pro cenzūrą ir išduoda žmogaus paslėptąsias mintis ir jausmus. Pavyzdžiui, labai dažnai su susirinkimuose pirmininkaujančiais atsitinka, kad vietoj pasakyti "Skaitau susirinkimą atidarytą," pasako "Skaitau susirinkimą uždarytą." Arba draugas susitikęs draugą vietoj "Sveikas," pasako "Sudie." Tas atsitinka todel, kad asmuo giliai savo jausmuose, nei pats to nejausdamas, stengiasi pabėgti iš tos padėties, jo pasąmonės norai prasiveržia pro cenzūrą ir išduoda žmogaus tikruosius jausmus. Tokiais atvejais, žmogus nesijaučia gerai toje padėtyje, kurioje jis yra, jo vidujiniai jausmai nori iš tos padėties pabėgti, bet žmogaus viešasis supratimas jam diktuoja, kad jis turi čia būti, kad jis turi susirinkimui pirmininkauti. Tarp sąmonės ir pasąmonės įvyksta kova ir progai pasitaikius, necenzūruotas išsireiškimas išsiveržia viešumon. Todel taip dažnai žmogus, norėdamas pasakyti vieną, pasako visai kitą dalyką. Tas rodo, kad žmogus toje padėtyje nesijaučia laisvai, kad jo norai ir nuo jų paeinančios mintys skraido visai kitur. Freudas pasąmonę kaltina ir del įvykstančių užsimiršimų. Dažnai žmogui pasitaiko užmiršti tą, ko jis neturėtų užmiršti.

Tieji psichologijos reiškiniai suaugusiame žmoguje nėra lengvai pastebimi. Bet vaikų tarpe jie labai ryškūs. Vaikai dar neišmokyti ir nepripratę savo mintis ir jausmus kontroliuoti visados elgiasi ir kalba taip, kaip jiems užeina ant minties. Todel Freudas savo psichoalizės tyrinėjimui daug dėmesio kreipė į vaikus.

Labai charakteringas dalykas. Freudas priėjo tos išvados, kad žmogus yra per visą savo gyvenimą kontroliuojamas lytinių jausmų. Jis netgi tvirtina, kad tik ką gimęs kūdikis jau turi lytinius jausmus ir patraukimus, kurie, žinoma, pasireiškia skirtingose formose. Jis sako, kad kūdikis net žįsdamas motinos krūtį jaučia savo aistros pasitenkinimą ir todel taip noriai savo rankutėmis glamonėja motinos krūtį. Jis teigia, kad visai pasąmonei pagrindu yra lytiniai jausmai. Su ta jo teorija ne visi mokslininkai sutinka. Ji pastatyta ant kritiško taškaregio. Sovietų Sąjungos mokslininkai yra patyrę ir įrodę, kad visu žmogaus jausmų ir norų pagrindu yra alkis, baimė ir tik trečioje vietoje stovinti lytiniai jausmai.

Kaip ten bebuvę, vis tik Freudo tyrinėjimai yra gan žingeidūs ir jie mokslo srityje įnešė daug ką naujo. Jis tuos pasąmonės tyrinėjimus vedė ne tik todel, kad patirti žmogaus pasąmones gyvenimą, bet ir todel, kad savo išradimais prisidėti prie medicinos mokslo patobulinimo, kad patarnavus žmonijai.

Freudas išaiškino, kad nuo per daug didelio pasąmonės suvaržymo dažnai įvyksta susirgimų, kuriuos jokie vaistai nepagydo. Tik ištyrus žmogaus pasąmonę ir atatinkamai reagavus, tokios ligos teišgydomos.

Vieną kartą pas jį atėjusi jauna moteris, kuri nusiskundė, kad ji kojose jaučia tokį milžinišką skausmą, kuris kartais net visai suparalyžiuojąs kojas. Jokie vaistai jai negelbėjo. Vėliau Freudas pradėjo briautis į jos pasąmonę. Jis patyrė, kad ligonės sesuo buvo ištekėjusi už dailaus vyro. Bet ji to vyro tiek neapkentus, kad tiesiog vengdavusi su juo susitikti. Savo seserį laikiusi nelaimingiausia moterimi. Kartą jos sesuo sunkiai susirgusi ir nuvežta ligoninėn mirė. Ji nuėjusi aplankyti seserį ir radus ją mirusią, staiga pajutusi kojose tiesiog paralyžiuojantį skausmą, kuris ją nuolatos taliau ir kankina. Freudas išklausinėjęs ir ištyręs jos gyvenimą išaiškino, kad jos pasąmonėje yra labai giliai įsišaknijusi karšta meilė prie jos sesers vyro, kurio ji sakėsi taip labai neapkenčianti.

Ji, pamilusi savo sesers vyrą, laikė tai nepadoriu dalyku ir tą savo meilę stengėsi paslėpti. Ji sau įsikalbėjo, kad jinai jo neapkenčia, jos sąmonė ir valia jai kalbėjo, kad ji jo neapkenčia, bet tuo tarpu tikrenybėje ji labai jį mylėjusi. Kada ji atrado numirusią seserį, jos pasąmonės jausmai visu smarkumu sujudo veržtis viešumon, kad jau dabar prašalinta kliūtis jai pradėti gyvenimą su sesers vyru. Jos visas kūnas vedamas pasąmonės jausmų ją traukė pas jį ir pareikšti savo meilę, bet jos pasielgimai tvirtai kontroliuojami valios ir sąmonės nuo to ją stipmo lapą ir jį jam patiekė, jis, seka ir buvo priežastimi del atsiradusio kojose skausmo.

Kada Freudas tą išaiškinęs jai pareiškė, kad ji tą vyrą mylinti, ji pati nusistebėjo. Freudo patariama ji pradėjo sueiti su savo sesers buvusiu vyru, susimylėjo atvirai ir visi skausmai iš kojų pranyko.

Štai kitas įdomus atsitikimas, kur buvo panaudota Freudo teorija. Iš Didžiojo karo Amerikon grįžo tvirtas ir sveikas vyras Sunki padėtis ir vargai karo metu jį nei kiek nenuvargino. Bet grįžęs savo šalin, netrukus, staiga apako. Medicinos tyrinėjima atrado, kad jo akys yra visiškai sveikos, buvo aišku, kad jo apakimo priežastis yra jo nervinėj sistemoj. Klausinėjant jį liko išaiškinta, kad jis labai nesutikęs su savo žmona. Grįždamas iš karo jis paleido gandus, kad jis esąs miręs ir kita pavardę pasivadinęs apsigyveno visai kitame mieste. Jis giliai nekentė savo žmonos ir su ja daugiau niekados nenorėjo sueiti, nenorėjo daugiau jos pamatyti. Bet jo žmona sužinojusi, kad jos vyras tebėra gyvas ir gyvena kitame mieste, išvyko jo aplankyti. Kada jis sužinojo, kad jo žmona atvyksta pas jį, jis staiga apako.

Tą patyrę daktarai ir jo draugai ėmėsi jo žmoną prikalbinti, kad ji paimtų divorsą, kad ji nuo jo atsitrauktų. Ir stebėtinas dalykas, kada jo draugai atnešė jam iš teismo gautą persiskyrimo lapą ir jį jam patiekė, jis, lyg stebūklo ištiktas, tuo patim momentu atgavo regėjimą ir patiektą lapą pats perskaitęs.

Visa tai aiškinama pasąmonės veikimu. Ypatingai dažnai žmonėse pasireiškia įsikalbėjimas sau vieno ar kito dalyko. Įsikalbėjimas sau labai ryškiai pasireiškia ir politiniame veikime. Yra gan daug žmonių, kurie pilnai ir aiškiai supranta darbininkų klasės reikalus, bet nepaisant to smerkia kiekvieną progresyvį veikimą, kiekvieną progresyvių jėgų pasijudinimą. Užsidegę neapykanta, tokie žmonės įsikalba patys sau ir stengiasi kitus įtikinti, kad tas, kas daroma darbininkų klasės, yra daroma negerai; išgalvoja visokių įvairių priežasčių pateisinimui savo akio nusistatymo ir taip patys save ir kitus stengiasi apgaudinėti vien del to, kad jie nedrįsta sau prisipažinti, kad jie daro klaidingai, kad jie neturi pakankamai drąsos prieš žmones pasirodyti, jog jie klydo.

Tokį savęs apgaudinėjimą labai smerkia Freudas, jis smerkia kiekvieną dirbtinuną ir ragina žmones būti tokiais, kokie jie tikrumoje yra.

Z. J.

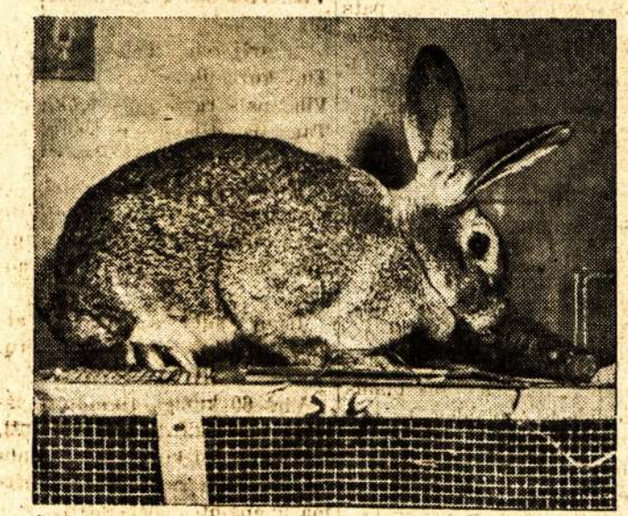

Kralikas, kurs buvo pagamintas New Yorko Medicinos Akademijoj. Kralikų sėklos buvo įdėtos į tam tikrą prietaisą, kuriame išaugo kralikutis, paskui išaugintas į čia matomą kraliką. Jei kaip, tai ateis gadynė, kad moterims nebereikės gimdyti, viskas bus atlikta pagalba prietaisų.

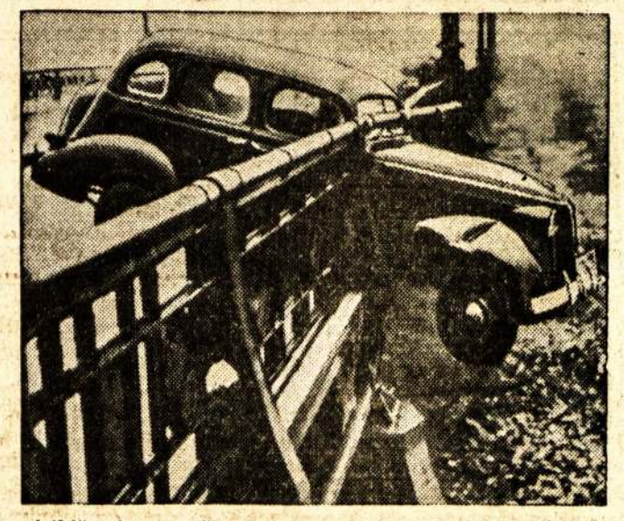

Kaip šuo įsikišęs į tvorą, šis automobilius yra George Jacksono, kuris sveria 289 svarus. Kai jo automobilius į tokią padėtį atsidūrė, jis, nežiūrint savo svorio, labai greitai iššoko.

Palaikykite tuos biznierius, kurie skelbiasi L. B.

ISPANIJOS RESPUBLIKOS FRONTUOSE

Lietuvių Savanorių Atsiminimai

1936—1939

PRIEŠAS PRADEDA OFENSYVĄ

Rašo: **ANDRIUS BULOTA**

(Tęsinys)

Slidinėjame žemyn, pakriaušėmis išsivingiavusiu keliu, pro pat Corbolan kaimą. praleidžiame aukštyn kopiančius mulus su frontui reikalingais daiktais ir maistu. Tai batalijonas, kurį mes einame pakeisti, kraustosi atgal. Vakaruose visai arti girdisi sausai poškianti šūviai, retkarčiais sprogsta rankinė granata. Lietaus nuplautu plačių akmens skeveldrų takeliu, pakylame nedidelėn kalvon. Einame ilga virtine po vieną, saugodami distanciją. Kaž kaip liūdnai, plonai kaukdamos, skrenda pro mūsų galvas "paklydę" kulkos. Sausai traška priešo kulkosvaidžiai, aidi mūsiškių šautuvų šūviai. Kartais pusračiu aukštyn nykstančiomis žalsvomis ir raudonomis linijomis raižo nakties tamsą šviečiančios kulkos.

Nusileidžiame į nedidelį kluonelį prie upelio, kuris prasideda už keletos dešimčių metrų atstume esančio šaltinio. Kareiviai skubiai prisipildo vandeniu savo skardines bonkas; ruošiamės eiti pozicijon, pakeisti ten esančius kito batalijono kulkosvaidžius. Girdėtis tyliai šnekančių pro šalį einančių žmonių balsai ir purvą tapnojanti žingsniai. Tai pakeistos kuopos traukiasi atgal, antrojon linijon.

ATSIMINIMAI IŠ ATAKOS TIES MORELLA

Rašo **J. Pavilonis**

Kovo 20 d. 1938 m. Dimitrovo brigada išvyko į frontą Morella miesto kryptimi. Tame sektoriuje italų motorizuotos divizijos smarkiai veržėsi pasiekti Vidužemio jūrą. Gręsia Katalunijos atkirtimas nuo Centralinės Ispanijos.

Aš tuo laiku buvau Dimitrovo brigados pirmam batalijone, antroj kuopoj. Ši kuopa buvo sudaryta iš Pabaltijos valstybių atvykusių savanorių, o kiek trūko, buvo papildyta ispanais.

25 d. jau buvome prie pozicijų. Čia gavome įsakymą palikti antklodes ir kitus nereikalingus daiktus, kad lipant į kalnus būtų lengviau. Rengiamės į ataką. Pasiėmėm pakankamai šovinių, apsikabinom diržus rankinėmis granatomis. Mūsų artilerija mušė į priešo pozicijas.

Prisiveržę diržus, kurie smuko nuo granatų svorio, išėjome pirmyn. Buvo pavakarė. Priešas veikiai mus pastebėjęs atidengė užtveriamąją artilerijos ugnį. Bet mes ėjome pirmyn, nežiūrint nieko. Saulei leidžiantis priešas iš apkasų buvo išmuštas ir mūsų kuopai skirta aukštuma buvo paimta. Kitos brigados dalys taipgi įvykdė jiems skirtas užduotis.

Žygiuoti pirmyn ir vytis priešą negalėjom, nes jau sutemo ir prisiėjo ten pat pasilikti nakčiai. Visą naktį praleidome be miego saugodamiesi fašistų atakos, ką jie pažįstamose vietose lengvai galėjo padaryti. Į parytį visi griebėmės už darbo pasitaisyti sau apkasus, kad būtų kur pasislėpti nuo priešo aviacijos, artilerijos ir kulkosvaidžių ugnies, dienai išaušus.

Prašvinta ryta. Žiūrime, iš kairės pusės ant gretimo kalno — apie 500-600 metrų atstumoje — vaikšto kareivis. Vakar tas kalnas buvo mūsiškių paimtas, bet dabar atroro, kad ten priešas fortifikuojasi prieš mus. Kad greitai išrišti klausimą, kuopos vadas siunčia mane pas operacijų viršininką.

Nuo jo grįžtu nieko nesužinojęs. Operacijų viršininkas irgi žino, kad vakar tas kalnas buvo mūsų, o šiandien apie jį jis neturi jokio naujo pranešimo.

Iš patyrimo frontuose, aš neabejojau, kad ten priešas ir tą reiškiu visiems. Bet mažai kas nori man tikėti. Kuopos vadas nenori remtis spėliojimais, o laukia konstruktaus pranešimo.

Pagaliau apie 9 val. ryto, nespėjus ištirti visi sužinojom kieno rankose tas kalnas: fašistai išsistatę kulkosvaidžius atidengė į mus smarkią ugnį, ir privertė visus slėptis apkasuose. Iš aukštesnės vietos priešui buvo labai patogu šaudyti į mus. Iš jų vietos viskas matėsi, kaip ant delno. Negalėjom nė galvos kilstelėti, nė pasijudinti. Gulėjom apkasų dugne, prie žemės prilipę. Šakos, kuriom buvom pridangstę savo apkasus, jų paslėpimui nuo aviacijos, liko kaip kirviu nukapotos priešo kulkų. Dabar jau buvo aišku. Naktį fašistai kontra-atakavo aną kalną, užėmė jį ir dabar atakuos mus. Šito kalnelio strateginė reikšmė labai svarbi, nuo jo galima dominuoti plačias apylinkes į visas puses. Priešas būtinai norės mūs kuopą iš čia išmušti.

Taip ir įvyko. Į mūsų pozicijas dar atidengė kulkosvaidžių ugnį iš priešais ir dešiniau esančių aukštumų. Tuo tarpu italų juodmarškiniai — pėstininkai, tiršta grandine kopė iš pakalnės prie mūsų. Tuo tarpu mes į juos šaudyti negalėjom. Bet kai jie buvo visai arti ir pradėjo į mūsų apkasus mesti rankines granatas, jų kulkosvaidžiai nustojo šaudyti, kad nesukliudyti juodmarškinių puolimui į mūsų apkasus. Tada mes gavome galimybės pakelti galvas ir gintis. Jų mėtomos granatos lig mūsų nedalėkia ir mes nuostolių del to neturime, o kelią tik baisų triukšmą ir įvaro kai kam baimės. Vienas, kitas nori bėgti, bet flango kulkosvaidis paima juos ant savo taikyklio.

— Nebėgti nei vienam! Išbėgimo nėra. Gintis! Granatų italams! . . . —girdisi komanda, kurią pakartoja drąsieji mūsų kuopos kareiviai.

Pasipylė mūsų granatos ir šautuvų kulkos ant juodmarškinių. Jų grandinė liko vietoje, lyg suparalyžiuota, išsislapčius tarp uolų, gulėjo prie žemės prisispaudę. Mėtyti žemyn granatas mums buvo lengva ir gerai nutaikyti. Kovos iniciatyva tuojau persimetė į mūsų rankas. Puolikai atsiduria visai nepavydėtinoj padėtyj. Jiems lieka viena iš dviejų: arba baigti nuostolingą ataką iki galo, arba imtis — nemažiau nuostolingo atsitraukimo.

Pas mus kyla entuziazmas, kuris greitai pereina į aklą kovos užsidegimą. Pasigirsta šauksmai: "Ura-a-a-a! Ant durtuvų! Ura-a-a-a! . . ." — ir ilga virtinė vyrų, su atkištais durtuvais, pakyla iš apkasų ir puola pirmyn ant italų.

Tuo momentu, iš po uolos, iššoka italų kapitonas ir mosuodamas rankoj turimu revolveriu iš visų jėgų surinka:

— Avanti tutti! Avanti tutti! — pirmyn visi, pirmyn.

Italų grandinė neklusniai, betgi sujudo. Kapitonas tiesiai prieš mane, ne daugiau 15 metrų atstumoj. Tuo laiku, aš kaip tik turėjou šautuvą įsirėmęs į petį ir ieškojau taikinio. Juom ir buvo išlindęs kapitonas. Jis vos spėjo surikti antrąjį "Avanti tutti," aš paleidau šūvį ir jis, nebaigęs žodžio, bejėgiškai nuvirto žemyn.

Netekę vado ir pamatę mus puolant durtuvais, juodmarškiniai susidemoralizavo. Pulti pirmyn jie nesiryžo. Kurie galėjo gelbėjo savo draugus sužeistuosius, tempdami juos žemyn į pakalnę ir slapstydamiesi už uolų, kaip kiškiai ėmė bėgti atgal. Daugelis iš jų pasitraukimui neturėjo galimybės. Įlindę tarp uolų, išeiti iš ten — reiškia šokti ant mūsų durtuvų.

Prasidėjo tarp uolų atkakli kova — "cuerpo a cuerpo," durtuvais, šautuvais ir daugiausia rankinėm granatom. Baisus poškėjimas užstelbė bet kokį riksmą kovojančių ir sužeistų karių. Didžiuliam garsų chaose skendo kalnas ir visa kas ant jo buvo.

Kovos eigoje, patėmijau, kai iš po vienos uolos išmetamos į mus granatos. Pribėgęs ten iš kitos pusės, nuo uolos pažvelgiau žemyn, pamačiau du juodmarškinius. Paleidau jiems žemyn dvi rankines granatas. Su sprogimu iškilo aukštyn kamuoliai dūmų, sumaišyti su skutais rūbų, gabalais akmenų, žemių ir kita . . .

Taip gan greitai baigėm išrankioti iš tarp uolų atlikusius juodmarškinius, kurie gan atkakliai gynėsi, mėtydami granatas ir šaudydami iš šautuvų, nepasiduodami nelaisvėn.

Kova užsibaigė visiška mūsų pergale. Sutemus, buvo suskaityta 41 italų lavonas. O kiek jie turėjo sužeistų? . . Tai baisūs nuostoliai.

Rasti pas užmuštą kapitoną dokumentai rodė, kad tai būtą specialaus juodmarškinių smaugiamojo batalijono.

—o—

IŠ FRONTO Į FRONTĄ

Rašo **ANT. SLAPŠYS**

Į Ekstramadurą

Casas Ibanez. Viena iš Tarptautinių Brigadų organizacinių bazių. Kas savaitė atvažiuoja vis daugiau ir daugiau iš įvairių pasaulio kraštų Laisvės savanorių. Vieni apmokomi kariškų dalykų paprastose rykiuotės kuopose, kiti siunčiami į speciales kuopas apmokymui prie sunkiųjų ir lengvųjų kulkosvaidžių, sanitarijos, specialių šaulių ir seržentų — puskarininkų mokyklas. Kiti siunčiami Pozo Rubio karo mokyklon.

(Bus daugiau).

Lietuvoje

Punskas Atiteko Vokiečiam

Punskas. — Šis miestelis ir bendrai Suvalkijos Seinų kraštas per paskutines dvi savaites jau mato trečius šeimininkus: pirma lenkus, paskiau Sovietų rusus ir dabar vokiečius, kurie Maskvos susitarimu, įžengė į šį vokiečiams rusų perleistą kampą spalio 7 dieną. Vokiečiai kariai, kaip ir anksčiau buvę raudonarmiečiai, elgėsi tvarkingai.

Iš Punsko vokiečiai išvyko susipažinti su buvusia Lietuvos-Lenkijos riba. Ligi šiol miestelyje palaikiusi tvarką savivaldybės policija su SSRS ženklais ant rankovių ir lietuviškų spalvų ženkleliais ant krūtinių, laikinai perdavė pareigas. Kaip administracijos tvarką sutvarkys vokiečiai, tuo tarpu nežinoma.

NEGALI SUGRĮŽTI LIETUVON SKAUTAI

Kaunas. — Rugpiūčio mėnesio antroje pusėje keli Kauno skautai išvyko į Prancūziją pargabenti ten nupirktą skautams naują jachtą, kuri turėjo būti laikoma Šventosios uoste.

Su naująja jachta skautai dar rugsėjo 6 d. išplaukė per Atlantą į Šiaurės jūrą, iš kur turėjo pasiekti Baltiją ir Šventąją.

Nuo to laiko nebebuvo gauta jokių žinių, tik spalio 6 d. "Laiko" redakcija gavo vieno įgulos nario Gedgaudo laišką, kuriame pranešama, kad jachta ir įgula tebeklaidžioja Lamanšo kanale ir yra labai sunkiose sąlygose, ir nebežino, kaip pasiekti Lietuvą.

NORĖJO NUSIŽUDYTI NETURTINGAS DŽIOVININKAS

Kaunas. — Šiaulių miesto gyventojas Leonas Sifnikas atvyko į Kauną stengdamasis susirasti sau tinkamą darbą, kad galėtų pasigydyti nuo jį kankinančios džiovos. Bet pasisekimo neturėjo. Neturėdamas kur prisiglausti, nei galėdamas pasidaryti sau pragyvenimo skurdo ir ligos nukankintas nusitarė nusižudyti.

Kareiviai vaikščiodami palei Nemuną patėmijo jį brendantį upėn su drapanomis, tuoj šoko gelbėti ir pusgyvį iš vandens ištraukė. Sifnikas nuvežtas į ligoninę ir atgaivintas pareiškė, kad jo žudymosi priežastis esanti liūdna jo gyvenimo padėtis ir kad jis negalėdamas niekur gauti pagalbos nutaręs viską baigti vienu sykiu atimdamas sau gyvybę.

Kas Naujo Klaipėdoje

Klaipėda. — Lietuvių bet koks veikimas dabartinėmis sąlygomis yra visiškai neįmanomas. Iš visų pastangų atgauti lietuvių mokyklas ir gimnaziją, bent kolkas, nieko neišėjo. Iš lietuviškų laikraščių taip pat nieko neįsileidžiama ir nė vieno Klaipėdoje ėjusio neleista atsteigti. Kioskuose parduodamas tik pačių vokiečių leidžiamas "Lietuviška Ceitunga" ir paskutiniu laiku įsileidžiamas iš Tilžės "Naujasis Tilžės Keleivis."

Norinčiųjų gauti Lietuvos pasus Klaipėdos mieste esama apie 6,000 žmonių ir dar apie pora tūkstančių pačiame krašte. Prie Lietuvos konsulato pasų prašančiųjų kasdien susidaro ilgos eilės. Šiaip lietuviai nebepersekiojami. Pastaruoju metu į juos žiūrima su didesne pagarba, negu seniau. Buvę garsūs Klaipėdos vokiečių vadai yra visiškai pritilę. Neumanas yra mobilizuotas ir randasi fronte baterijos vadu, Bertulaitis taip pat mobilizuotas, bet tik paprastu kareiviu, buvęs seimelio pirmininkas stambus dvarininkas Dressleris nusišovė, kitas vokiečių vadas dvarininkas Guna pabėgo į Vokietiją, savo laiku buvęs direktorijos pirmininku dr. Šreiberis yra paprastu prekybos rūmų dindiku ir važinėjasi gatvėmis dviračiu, buvęs prekymos rūmų pirm. Šarfeteris buvo suimtas ir dabar laikosi nuošaliai.

Visos svarbesnės vietos yra užimtos iš reicho gilumos atkeltų valdininkų ir pareigūnų, kurie yra mandagūs ir lietuviams nuoširdūs. Vyrų mieste ir krašte labai nedaug belikę, tik maži ir seni ir moterys, kiti visi mobilizuoti. Iš vokiečių keli žymesni yra jau žuvę ir atgabenti į Klaipėdą kukliai palaidoti. Ne vienas ir lietuvių jau yra žuvę ir atgabenti, bet žymesnių veikėjų žuvusių negirdėti.

Lietuvai skirtoji neutralioji zona jau baigiama tvarkyti ir būsianti perduota lietuviams spalio 15 d. Lietuvių didžiosioms įmonėms likviduotis duota termino iki pustrečių metų. Šiuo metu Klaipėdoje dar yra likusi dalis jų tarnautojų. Didesniuose fabrikuose tebedirba didesnė pusė lietuvių darbininkų.

SAUŽUDYSTĖ DIDĖJA

Utena. — Utenoj šiais metais labai padidėjo saužudystė. Žudosi jauni ir seni. Vieni skundžiasi sunkia gyvenimo padėtimi, kiti del asmeniškų nepasisekimų netekę lygsvaros atima sau gyvybę.

Šiomis dienomis čia nusižudė 25 metų amžiaus siuvėja L. Visockaitė. Ji buvo siuvėja. Kalbama, kad jai darbas gerai sekęsis ir pragyvenimą padarydavusi. Saužudystės priežastis aiškinama nervų pairimu, kurį gavusi nuo per didelio įtempimo ir atsidavimo darbui.

Jos nusižudymas yra penktas iš eilės šiais metais.

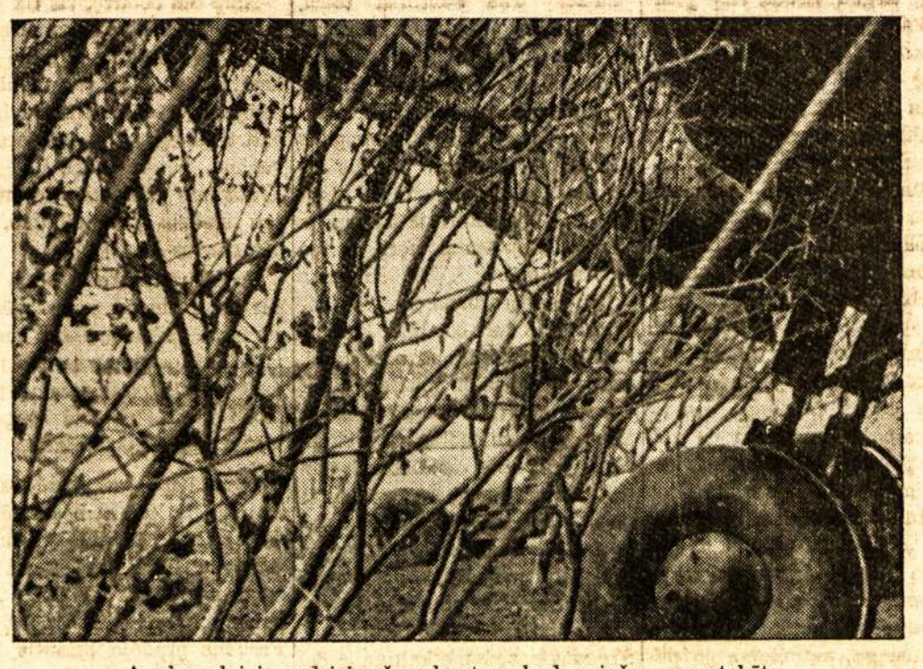

Anglų orlaivis gudriai užmaskuotas, kad priešas nepastebėtų.

Nubaudė Prasižengusius Kauno Apskrities Viršininko Įsakymu

Kaunas. — Pagal Kauno apskrities viršininko privalomąjį įsakymą, viešosios tvarkos ir valstybės saugumo sumetimais, tarp kita ko draudžiama: skelbti dalykus: 1) įžeidžiančius ar žeminančius valstybės valdžią, valdžios organus ir jų atstovus, 2) kurstančius vieną gyventojų dalį prieš kitą, 3) pramanytus, tendencingus, iškraipytus ir keliančius nerimą, 4) žalingus ir kenkiančius lietuvių tautos ar valstybės interesui.

Kauno apskrities viršininkas už šių privalomojo įsakymo nuostatų nesilaikymą šiomis dienomis nubaudė: Praną Vaitkevičių, gyv. A. Panemunėje, Upelio g. 16 a ir Antaną Gatautį, po 500 litų bauda, arba po 15 parų arešto; Antaną Pošką 500 litų arba 10 parų arešto; Juozą Bajerčių ir Bronių Tolišių po 300 litų bauda arba 10 parų arešto; Joną Kulikauską 100 litų bauda arba 5 parom arešto; Juozą Plyčių, Vaclovą Zubrų, Juozą Grinių, Antaną Ališauską ir Rudolfą Grau'są po 50 litų bauda arba po 3 paras arešto kiekvieną.

Grįžo Iš Amerikos Lietuvos Verslininkai

Kaunas. — Jau grįžo iš Amerikos lietuviai verslininkai, kurie iš New Yorko išplaukė rugsėjo 16 d. olandų laivu "Statendam." Per Atlantą perplaukę laimingai. Kelionė trukusi savaitę laiko, bet ties Anglija jų laivą sulaikė anglų karo laivai, visus keleivius iškratę ir nugabenę į Londoną, o "Statendam" pasiliękęs užantspauduotas okeane.

Keleivių tarpe buvę 200 vokiečių. Iš Londono mūsų verslininkai įvairiais kanalais ir sąsiauriais anglų laivu atplaukę į Olandiją, iš kur per Vokietiją pro Gdynę ir Dancigą pagaliau laimingai pasiekė Kauną.

Grįžusieji gražiausiai atsiliepia apie Amerikos lietuvius, pas kuriuos turėję nuoširdų priėmimą.

Taip pat šiomis dienomis grįžo švedų laivu "Kungsholm" dr. Šliupas, M. Baronaitė, dail. Ušinskas ir kt. Jų laivas taip pat su nemažais nuotykiais plaukęs, kol pro Grenlandiją, Islandiją, šiaurine Atlanto dalimi pasiekė mažą anglų uostą Kirvaldą, iš čia Norvegijos šiaurės pakraščiais švedų Goteborgą, pagaliau per Stockholmą ir Taliną — į Lietuvą. Jų kelionė trukusi tris savaites.

KAIP 62 METŲ SENUTĖ APVOGĖ BAŽNYČIĄ

Zarasai. — Panevėžio apygardos teismo išvažiuojamoji sesija sprendė Marijonos Veličkienės bylą del vagysčių. Ji jau kelis kartus buvo teisiama ir bausta kalėjimu. Tačiau ir senatvėje ji nenustojo nusikalsti. Nesenai Veličkienė, kuriai jau 62 metai, įsibrovė į Salako klebonijos koridorių ir pavogė kamžą, stulą, aliejinę ir kitų daiktų. Vogtus daiktus Veličkienė po to pardavinėjo. Panevėžio apygardos teismas šioje byloje Veličkienę nubaudė 6 metais sunkiųjų darbų kalėjimo. Kitoje byloje Veličkienė nubausta pusantrų metų s. d. kalėjimo. Anoje byloje ji buvo kaltinama, kad užėjus į vieno Zarasų valdininko butą pavogė tarnaitės klumpes, pustrečio lito vertės. Pasakojama, kad minėta moteris, nespėjusi išeiti iš teismo, pavogė teismo sargo gaidį.

Atgaunant Savo Sritis Ir Senąją Sostinę

Tik ką pasirašyta Lietuvos Respublikos ir Socialistinių Tarybų Respublikos Sąjungos sutartimi Lietuva atgauna Vilniaus miestą su tomis Vilniaus krašto sritimis, kur gyvena lietuviai. Tuo būdu atitaisoma ta neteisybė ir skriauda, kuri buvo mūsų valstybei padaryta 1920 metais spalio mėnesį. Kaip atgaunamas Vilniaus kraštas, taip ir visa mūsų valstybė įeina į visai naują gyvenimo laikotarpį, kurio svarba yra milžiniška. Lietuvių tautos gyvenamas plotas, sudarąs harmoningą tautiniu, ekonominiu, geografiniu, kultūriniu atžvilgiais vienetą, sužalotas didesnės tautos imperialistinių tikslų, dabar vėl susijungia šviesesniam ir laimingesniam rytojui. Šis įvykis savo nepaprasta reikšme beveik galima lyginti su Lietuvos valstybės atstatymu, įvykusiu 1918 metais.

Dvidešimt Metų Lietuva Gyveno Be Vilniaus

Turėdama nepriklausomos valstybės sąlygas, lietuvių tauta įrodė, kad sugeba valstybės reikalus tvarkyti, sumaniai vesti ir sparčiai žengti pažangos keliu į šviesesnę ateitį. Tai dvidešimt metų visiems įrodė, kad lietuvių tauta sugebėjo plačiosioms savo minioms suteikti geresnes kultūrines ir medžiagines gyvenimo sąlygas, negu kad turėjo caro imperijoje. Ir todel savos nepriklausomos valstybės vertinimas ir branginimas pasirodė visuotinis. Tačiau Lietuvos valstybė be Vilniaus tričių ir Vilniaus miesto neturėjo ir negalėjo turėti tų nepriklausomybės garantijų, kurias galės turėti dabar, kada prisijungia į vieną bendrą vienetą taip žymi teritorijos dalis su sena tradicine sostine, kaip kultūriniu, ekonominiu ir politiniu centru.

Vilniaus ir jo sričių pasilikimas svetimos valstybės rankose buvo nuolatinis grasinimas Lietuvos valstybės nepriklausomybei, net ir tada, kada mums labiau ar mažiau įtikinamai pareikšdavo mūsų kaimynas apie savo visišką lojalumą mūsų tėvynei. Gražiausi žodžiai ir iškilmingiausios deklaracijos neturi reikšmės, jeigu jie nėra paremti faktinės dalykų būklės.

Lietuvos Rytai Grįžta Prie Savo Valstybės Pavėlavę 20 Su Viršum Metų

Jie bendrai buvo labiau paveikti svetimų įtakų, kurios sulaikė kultūrinę pažangą, daug kur atėmė ar susilpnino gimtąją kalbą, labai plačiai paskleidė neturtą ir net skurdą.

Šiandien dar sunku pasakyti, kuri iš šitų rykščių yra skaudžiausia, bet kad medžiaginės būklės prislėgti Vilniaus krašto gyventojai daug mažiau galėjo atsispirti neigiamoms įtakoms, tai abejoti netenka. Iš šito reikia pasidaryti pamokinančią šivadą ateičiai.

Vilniaus kraštas atsineša su savim žymiai skirtingą ekonominę struktūrą. Šiandien ten labiausiai atjaučiamas žemės skurdas, nes 3 — 5 ha žemės sklypai ten nuolatinis reiškinys, šalia dvarų, kurių nepalietė žemės reforma. Ir todel

Žemės Reformos, ir Tai Labai Radikalios, Reikalas Turės Būti Labai Gyvas ir Neatidėliotinas

Ten taip pat labai didelis darbo rankų perteklius kaime, ko visai nėra vakarinėje Lietuvos dalyje. Pavedus šioje srityje sumanią politiką, galima bus išlyginti skirtumai, kurių pašalinimas abiem pusėm bus naudingas, o visai tautai bus labai pageidaujamas. Vilniaus krašto darbo žmogui nebereikės ieškoti sezoninių darbų svetimose valstybėse, kur jis buvo išnaudojamas ir labai dažnai pažeminamas.

Vilniaus Miestas Atneš Lietuvos Valstybei Nemažai Pramonės

Tiesa, gerokai nuslopintos, įmonių ir labai daug įgudusių amatininkų, kurių trūkumas šiandien dar labai atjaučiamas kitose Lietuvos vietose. Amatininkų būklė senoje Lietuvos sostinėje buvo nekokia, viena, del bendro krašte skurdo ir antra, del miesto atskyrimo nuo medžiagiškai pajėgesnių sričių, kurios juk ir patį miestą išaugino. Šitie trūkumai dabar, pasikeitus politinėms sąlygoms, turės išnykti. Ir tatai išeis į naudą visiems valstybės piliečiams.

Vilniaus miestas ir žymi jo apylinkių dalis yra daugkaliai. Šalia lietuvių kalbos ten visur išgirsi lenkų, gudų, žydų kalbą. Bet visi vietos gyventojai ten labai sutartinai sugyvena, nerodydami vieni kitiems neapykantos. Yra, žinoma, buvę ir ten atskirų neapykantos reiškinių, bet jie visi, bent didesnieji, tenka aiškinti arba pašaliniais kurstymais arba netikusia politine tvarka, kuri neteisingai kėlė vieną tautybę kitų sąskaiton. Ši netolima praeitis duoda ryškių netikusios tautinės politikos pavyzdžių. Kas pasakyta apie tautybes, tatai liečia ir religinius skirtumus, nes Vilnius ir šiuo atžvilgiu gana margas.

Vilniaus Atgavimo Diena Yra ir Visada Pasiliks Lietuvio Sieloje Iškilmingiausia Šventė

Tai yra užbaigimas vieno svarbiausių etapų toj ilgoj lietuvių tautos, pasakyčiau dar plačiau Lietuvos teritorijos gyventojų kovoj del politinės laisvės, del nepriklausomos valstybės.

Visa, kas čia ligi šiol pasakyta, tai šių dienų realisto žodžiai. Bet žiūrėdamas blaivai į gyvenimą šiandien vargiai ar atsiras bent vienas lietuvis, kurio nepagautų ir jausmai, kurių taip kupina siela. Juk Lietuva atgauna savo amžių sostinę, kuri buvo jos centras visais laikais, laimingose šviesiose dienose ir tamsią niūrią nelaimės valandą; centrą, kur taip daug senos garsios praeities paminklų, liudijančių apie laimėjimus ir vargo dienas, apie patriotizmą, apie meno branginimą ir platų jų pamėgimą, apie kruvinas kovas, už laisvę tolimoj praeity ir mūsų laikais, centrą, kur šalia praeities valstybės vyrų kapų, šalia atgimimo kovotojų kapų, ilsisi ir jau atstatytos Lietuvos valstybės karių kuklių kapų eilės. Juk tai yra diena, kada įvyksta karščiausia ilgų laikų svajonė, kada taip gražiai apvaikščiojama sunkios kovos laimėjimai.

P. Krz.

(Lietuvos Žinios)

Benjaminas Franklin iš Mauch Chunk, Pa., kurs kaltinamas nužovime 14 metų amžiaus Joan Stevens, jam esant sargyboje. Bet jis aiškinasi, kad mergaitė jį bauginus revolveriu, kuris, kaip vėliau pasirodė, buvo žaislinis pistolietas.

Stanley Illerbrun, 21 metų amžiaus bernas, kuris nuteistas pakarti sausio 25 dieną, ateinančiais metais, Reginoj, už nužudymą savo samdytojo, susigincyjus del algos.

APVOGĖ PAJESIO GIRININKIJĄ

Veiveriai. — Prieš kurį laiką nežinomas piktadarys įsilaužė į Pajesio girininkiją ir iš jos pavogė visus rastus pinigus bei kitus vagiui reikalingus daiktus.

Del šios vagystės buvo įtartas Vincas Dobilas, kuris policijos pastangomis buvo surastas ir suimtas.

Padarius pas jį kratą dar rasta apie 450 litų iš pavogtų girininkijos pinigų. Kita dalis pinigų ir kitas turtas jo jau buvo išleistas. Rastieji pinigai grąžinti girininkijai.

Didžiausia Pasaulyje Girtuoklių Tautelė

Kiekvienoje tautoje pasitaiko girtuoklių, kurie savo visą gyvenimą mirksta svaigaluose, bet abelnai jos neskaitomos girtuoklių tautomis, nes didžiuma vis tik nors ir kai kada vartoja svaigalus, bet nėra nuolatiniais girtuokliais.

Vienas žymus keliautojas ir tyrinėtojas Reliansas, kuris dvylika metų tyrinėjo Pietų Amerikos sritis, surado vieną tautelę vadinamą Kivarų tauta, kuri visa susideda iš girtuoklių. Kivarai gyvena Andų kalnų rytuose arti Poztazo upės. Jie klajoja bastosi po girias veik nuogi, minta iš medžioklės ir žuvavimo. Tai laukinė tautelė (gal todel ir nenuostabu, kad jos visi žmonės girtuokliai), visai nenori jokių ryšių su civilizuotu pasauliu turėti ir todel labai vengia svetimųjų.

Tyrinėtojas tvirtina, kad tai esanti pati tamsiausia ir prietaringiausia tautelė pasaulyje. Kivarai nežino ir nepripažįsta ligonių gydymo. Ligonis jie įkiša į uolą ir smalkina juos biauriai dvokiančiais dūmais. Jei nuo tų dūmų ligonis staiga pašoksta ir išbėga iš uolos, jis laikomas pasveikusiu, o jei ne — tai jis miršta nuo dūmų užtroškęs, ir tuo pasibaigia su juo vargai.

Kivarai patys gamina savotišką svaigalų gėrimą, vadinamą čičą. Jį geria visi, suaugusieji ir vaikai, bei vyrai ir moterys. Jie taipgi labai mėgsta rūkyti. Tabako geras derlius, pas juos yra svarbiausias javų derlius. Jeigu tabakas gerai uždera, tai skaitoma, kad metai geri. Tada jie švenčia. Kiekvieną kartą eidami medžioti, bei grįžę iš medžioklės jie kelia puotas, per kurias visi nežmoniškai girtuokliauja.

Apsvaigę nuo čičos ir karčių tabako dūmų ima šokinėti, kraipytis, kaip bepročiai, muštis ir žudyti savo šunis. Iš to dažnai kyla muštynės, o susimušę žudosi vieni kitus. Susimušę ir išsiskyrę, paskui vėl kerštauja. Atkeršiję taikosi ir vėl kelia puotas, girtuokliauja, o pasigėrę vėl ima muštis iš naujo ir taip be galo.

Nuo tokio didelio girtuokliavimo kivarai fiziškai labai silpni, serga paralyžium, apakę ir kitomis kūno idomis. Vaikai dažnai išsigimsta. Todel jų tauta sparčiai mažėja. Prieš 30 metų jų buvę net 13,000, o dabar belikę vos apie 5,000 žmonių.

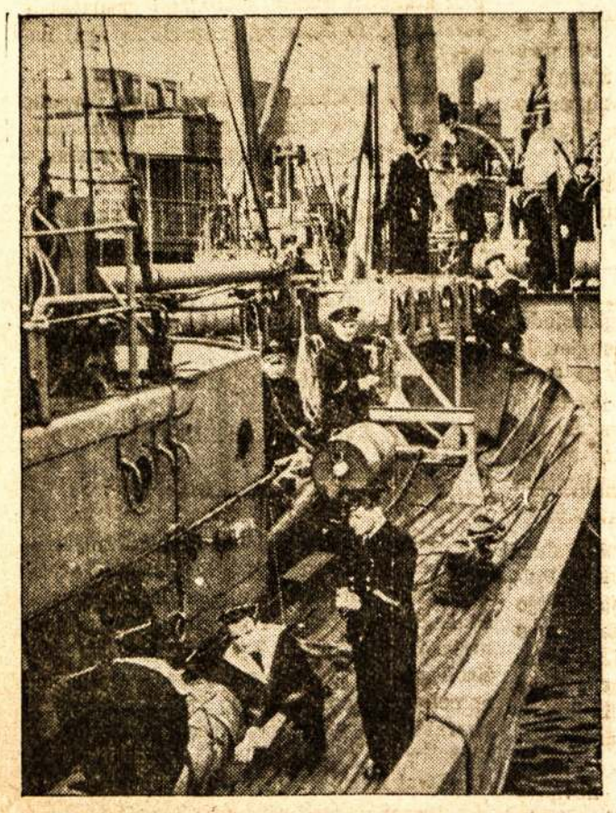

Anglai ieško leive karinės kontrabandos

Lietuvos ir Sovietų Sąjungos Pasirašytos Sutarties Tekstas

Lietuvos Žinios paduoda sekantį Lietuvos ir Sovietų Sąjungos pasirašytos sutarties tekstą:

SUTARTIES TEKSTAS

Aukščiausias Sovietų Sąjungos tarybos prezidiumas iš vienos pusės ir Lietuvos Respublikos Prezidentas iš kitos pusės, tikslu išvystyti taikos sutartimi iš 1920 m. liepos 12 d. nustatytus draugiškus santykius, pagrįstus nepriklausomos valstybės egzistavimu ir nesikišimo į vidaus kitos susitariančios šalies reikalus ir pripažindami, kad taikos sutarties iš 1920 m. liepos 12 d. ir nepuolimo ir konfliktų taikingo sprendimo paktas iš 1926 m. rugsėjo 28 d. visuomet lieka tvirtu jų santykiu ir tarpusavių įsipareigojimų pagrindu ir įsitikinę, kad abiejų susitariančių šalių interesuose yra aptarti tikslias tarpusavio saugumo garantijos sąlygas ir teisingos sprendimo Vilniaus miesto ir Vilniaus srities Lenkijos neteisingai pagrobtos Lietuvai valstybės priklausomybės klausimą — laiko reikalingu sudaryti tarp jų sekantį Vilniaus miesto, Vilniaus srities grąžinimo Lietuvos Respublikai ir tarpusavio pagalbos tarp Sovietų Sąjungos ir Lietuvos Respublikos paktą ir tam reikalui paskyrė savo įgaliotinius: Aukščiausias Sovietų Sąjungos tarybos prezidiumas — liaudies komisarų tarybos pirmininką ir užsienių reikalų liaudies kosimarą Molotovą, Lietuvos Respublikos Prezidentas — užsienių reikalų ministerį Urbšį, kurie, pasikeitę savo įgaliojimais, pripažintais esančiais geroje ir tinkamoje formoje, sutarė kas seka:

1) TIKSLU SUTVIRTINTI DRAUGIŠKUMĄ TARP SOVIETŲ SĄJUNGOS IR LIETUVOS SOVIETŲ SĄJUNGA VILNIAUS MIESTĄ IR SRITĮ GRĄŽINA LIETUVOS RESPUBLIKAI ĮJUNGTI Į LIETUVOS VALSTYBĖS TERITORIJĄ. Siena tarp Sovietų Sąjungos ir Lietuvos Respublikos nustatyta pagal čia pridedamą žemėlapį. Tiksliau ši siena bus aprašyta papildomame protokole.

2) Sovietų Sąjunga ir Lietuvos Respublika įpareigoja teikti tarpusaviai visišką pagalbą, imtinai ir karo pagalbą, tuo atveju, jei Lietuvos Respublikai būtų grąsoma ar ji tiesioginiai būtų puolama, o taip pat tuo atveju, jei Sovietų Sąjunga būtų kurios nors Europos valstybių grasoma ar tiesioginiai puolama per Lietuvos teritoriją.

3) Sovietų Sąjunga įsipareigoja padėti Lietuvos kariuomenei naudingomis sąlygomis, ginklais ir kitomis karo medžiagomis.

4) Sovietų Sąjunga ir Lietuvos Respublika įsipareigoja realizuoti bendrą Lietuvos valstybės sienų gynimą ir šiuo tikslu leidžia Sovietų Sąjungai įvairiose Lietuvos Respublikos vietose, nustatytose bendru susitarimu, savo sąskaita laikyti griežtai apribotas Sovietų žemės ir oro karines jėgas. Tikslios šios kariuomenės vietos ir ribos, kuriose jos galės būti apgyvendintos, jų skaičius kiekviename atskiame punkte, o taip pat visi kiti ekonominio administratyvinio ir juridiškojo pobūdžio klausimai ir kiti klausimai, kylantieji ryšium su pagal šią sutartį Sovietų kariuomenės jėgų Lietuvos teritorijoje apgyvendinimą, bus sutvarkyti atskira sutartimi. Šiam tikslui reikalingi ruožai ir pastatai bus skiriami Lietuvos vyriausybės prieinamos nuomos pagrindu.

5) Tuo atveju, jei Lietuvai arba Sovietų Sąjungai per Lietuvos teritoriją būtų grasoma, abi susitariančios šalys tuojau apsvarstys padėtį ir imsis visų priemonių, kurios tarpusavio sutarimu bus pripažintos reikalingomis, kad patikrinti susitariančių šalių teritorijų neliečiamybę.

6) Abi susitariančios šalys įsipareigoja nesudaryti jokios sąjungos ir nedalyvauti jokioje koalicijoje, nukreiptoje prieš vieną iš susitariančių šalių.

7) Šio pakto vykdymas jokiu būdu neturi kėsintis į susitariančių šalių suverenumo teises, o ypatingai į jų valstybės struktūrą, ūkio ir socialinę sistemą, karines priemones ir bendrai į nesikišimo į vidaus reikalus principą. Sovietų žemės ir oro karinėms jėgoms rezervuoti ruožai (4 sutarties str.) visokiose aplinkybėse lieka integralinė Lietuvos Respublikos teritorijos dalis.

8) Ši sutartis toje dalyje, kuri liečia Sovietų Sąjungos ir Lietuvos Respublikos tarpusavės pagalbos įsipareigojimą (sutarties str. 2 — 7) galioja 15 metų ir jeigu viena susitariančių šalių neras reikalingu nuo šios sutarties nuostatų vienais metais prieš jo terminui baigiantis atsisakyti, šie nuostatai bus automatiškai pratęsti sekantiems 10 metų.

9) Šis paktas įgauna galią, kai tik bus pasikeista ratifikavimo dokumentais. Šis pasikeitimas įvyks Kaune per šešias dienas nuo pakto pasirašymo dienos.

Surašyta Maskvoje dviejuose egzemplioriuose rusų ir lietuvių kalbomis 1939 m. spalių 10 d. Pasirašė: MOLOTOVAS ir URBŠYS.

SKAITYKIT ir PLATINK LIAUDIES BALSĄ!

Prie Liaudies Balso Vajaus!

EDMONTON, Alta. — Edmontoniečiai numatydami, kad sunki darbininkų ekonominė būklė gali pakenkti, ir be abejo daug pakenks Liaudies Balso vajui, pradėjo dirbti kiek anksčiau, kad pasiekus tikslą. Jau turi padarę ir pradžią, nors nedidelę, bet darbas jau skaitomas pradėtu. Praeitą sekmadienį buvo suruoštas pasilinksminimas drg. Savicko bute, kur visi gražiai pasilinksmino ir davė pradžią Liaudies Balso vajui.

Taigi, draugai ir draugės! Stokime visi prie darbo, kad vėliau nereikėtų gailėtis nepasiekus tikslo.

W. V.
LLD 18 kp. Narys

Šaukia į Lenktynes Winnipegiečius

EDMONTON, Alta. — Lapkričio 1 d. čia įvyko LLD 18 kuopos narių susirinkimas, kur buvo daug svarbių dalykų apdiskusuota. Taipgi aptarėme Liaudies Balso vajaus reikalus, nors dar vajus oficialiai nėra prasidėjęs. Edmontoniečiai suprasdami vajaus reikšmę ir numatydami, kad dabartiniu karo laiku bus daug sunkiau pasiekti užsibrėžtą tikslą, metasi darban.

Nors ir sunkioj padėtyj budami, vis vien šaukiame draugus winnipegiečius į lenktynes, mes stengsimės padaryti, kas galima, nors sąlygos ir sunkios.

Taigi, draugai ir draugės winnipegiečiai, stokite prie darbo, jeigu norite su edmontoniečiais laikytis. Turiu pasakyti, kad nors edmontoniečiai, kai dirba, šposų nekrečia, bet jeigu nesigriebsite prie darbo, tai jums edmontoniečiai tikrai šposą iškrės.

W. V.
LLD 18 kp. Narys

KARO AKTU GRUMOJA SOCIALISTEI STEEVES

VICTORIA, B. C. — British Columbijos premjeras Pattullo provincijos parlamente pareiškė, kad jei D. Steeves, CCF atstovė, nesiliaus kritikavus Anglijos valdžios ir jos sąjungininkų už vedamą karą, tai jis kreipsis į Ottawą, kad prieš ją būtų panaudotas Karo Aktas.

Suomijos sala vardu Hogland, kuri randasi Suomijos įlankoj. Sakoma, kad Sovietų Sąjunga norinti toj saloj išsirenduoti bazę del laivyno, bet suomių valdžia esanti tam priešinga.

Kas Naujo Toronte

Bangos Choras Mokinasi Naujų Dainų

Dabartiniu laiku Bangos Choras pradėjo mokintis Kanados himną "O Canada," taipgi ir lietuviškų dainelių, rodos, gautų iš Lietuvos. Reikia pasakyti tą, kad lietuviškų dainų meliodija eina tiesiog į patį širdies vidurį — primena Lietuvos gražius vaizdus ir jaunystės dienas.

Bet chore yra ir nekurių trūkumų. Teko nugirsti iš choro mokytojo A. Morkio ir nekurių chorą vadovaujančių draugų, kad choristai nelabai kreipia dėmės į choro pamokas ir nesilanko į jas reguliariai — kiekvieną antradienio vakarą.

Viena, toks choristų nuolatos nesilankymas labai apsunkina mokytojui mokinti, o kita, tai labai neigiamai tas atsiliepia į pačius choristus ir choro discipliną.

Aušros Choro Maskaradas

Pereitą šeštadienį Aušros Choras turėjo surengęs parapijos svetainėje kaukių balių — maskaradą. Publikos buvo užtektinai, muzika smagi, o apsirengę įvairiais komiškais drabužiais dar daugiau paįvairino publiką. Rodosi tokiame parengime turėtų visi linksmintis ir būti geriausiais draugais vieni kitiems. Bet ir čia kiti surado dantų griežimą ant nekurių dalyvių.

Man sėdint netoli dviejų kūmučių, pasigirdo vienos griaudus balselis:

— Ir kas tuos komunistus šį vakarą suvijo į šią svetainę. Matytis nabagai nebeturi kur dingti.

O kita dar su didesne baime atsako:

— Matytis ne prieš dorą jų tiek čia užplūdo.

Bet trečia sėdėdama prie jų joms pabrėžė:

— Nutilkit, bobelės. Ką čia niekus tauzijat. Nesidžiaugiate, kad ateina į jūsų parengimus, bet dar visaip apkalbat juos.

Aš net apsidairiau aplink norėdamas pamatyti tuos nepageidaujamus žmones, bet jų nei vieno nemačiau. Visi vienodai linksminosi: šoko, gėrė kalbėjosi — nebuvo nei vienam ant kaktos pažymėta, kad jis katalikas, socialistas ar komunistas.

O dar viena poniutė, turėdama gerą atmintį, prisiminė net kada ji dainavo Lietuvos himną.

— Ana, štai, ta moteris, kaip mes dainavom Lietuvos himną, tai ji švilpė ir juokėsi iš mūsų, o dabar nesisarmatina ateiti, — kalbėjo ji nemaloniai pažvelgdama į ką tik įėjusią moteriškę.

Paskiau dar iš dviejų vyrų išgirdau skirstant publiką į politines grupes.

Na, manau, atėjau išgirsti Aušros Choro dainų ir pasišokti, pasilinksminti ir pasižiūrėti įvairių masketyrių, o išgirdau ir labai, kaip sakant, nekultūringų žodelių, kurie tokiose vietose labai netinkami.

Apie vienuoliktą valandą įdomiausiai apsirengusiems buvo duodamos dovanos. Pirmą dovaną gavo vyras pasirėdęs keista moterimi; antrą — mergina apsirengusi vyru; ir trečią — taipgi mergina pasirėdžiusi karalaitės rūbais.

Sūnų ir Dukterų Draugija Nutarė Pirkti Žemės Sklypą

Sekmadienį vakare, 6 Denison Ave., Sūnų ir Dukterų Draugijos pirma kuopa turėjo extra susirinkimą, kuriame žemės pirkimo komisija išdavė platų raportą apie surastą žemę del piknikų ir kitokiems patogumams.

Iš žemės pirkimo komisijos raporto galima spręsti, kad surastoji žemė yra kaip tik tokia, kokios draugijos nariai pageidauja: netoli nuo miesto; strytkariui pasibaigus reikia biskutį pavažiuoti busu ir vietoje. Susisiekimas labai patogus. Vieta, kaip nusako, tai gražus gamtos vaizdelis. Apie tą "rojų," kaip kiti išsitarė, vingiuoja sraunus švaraus vandenio upelis, kuri pažabojus, sako, galima būtų įtaisyti geros maudynės. O be to, ir Ontarijos ežeras tik už pusės mylios. Žemės plotas — 10 akrų, bet galima pirkti tik penkis akrus. Bet susirinkimas visapusiškai apkalbėjo ir vienbalsiai nutarė, kad pirkti visą 10 akrų žemės plotą.

Žemės pirkimo komisijai pavedė ir toliau vesti derybas su žemės savininku ir net pradėti užpirkimą reikiamose įstaigose.

Ateinančiam draugijos susirinkime galima bus išgirsti dar konkretesnių žinių apie tolimesnius komisijos žygius, todel patartina visiems nariams atsilankyti.

Po susirinkimo menininkai dar perstatė porą gerų dalykėlių. Pirmas buvo pasikalbėjimas Von Peasson, korespondento su Sovietų Sąjungos mokslininku Petrovskiu. Tą pasikalbėjimą vaidino J. Mingilas ir J. Valūnas. Antras — juokingas monologas, kurį vaidino J. Račys.

Lietuviai Labai Domisi Pasauline Situacija

Kiek man teko nugirsti, tai dabartiniu laiku lietuviai labai mažai tekalba apie savo asmeninius dalykus, arba organizacinius reikalus, daugiausia diskusuoja įvairias pasaulines problemas: vykstantį karą Europoje, apie Lietuvą, Vilniaus kraštą ir kitus pasaulio kraštus. Ir daugiausia diskusijos nukrypsta ant Sovietų Sąjungos. Vieni ją apkaltina, o kiti pateisina.

Tai, žinoma, labai geras dalykas, suėjus keliese rišti įvairius pasaulinius nuotykius, bet aš manyčiau, būtų dar geriau, jei tokios diskusijos būtų dažniau šaukiamos svetainėse, kur susirinktų platesnės masės lietuvių ir galėtų dar aiškiau tokius dalykus išdiskusuoti. O dabar dažnai pasitaiko, kad bediskusuodami, vienas kito negalėdami sukritikuoti, įsikarščiuoja ir pradeda tarp savęs kalbėti ne apie pradėtąsias diskusijas, bet įžeidinėti vienas kitą.

Koresp.

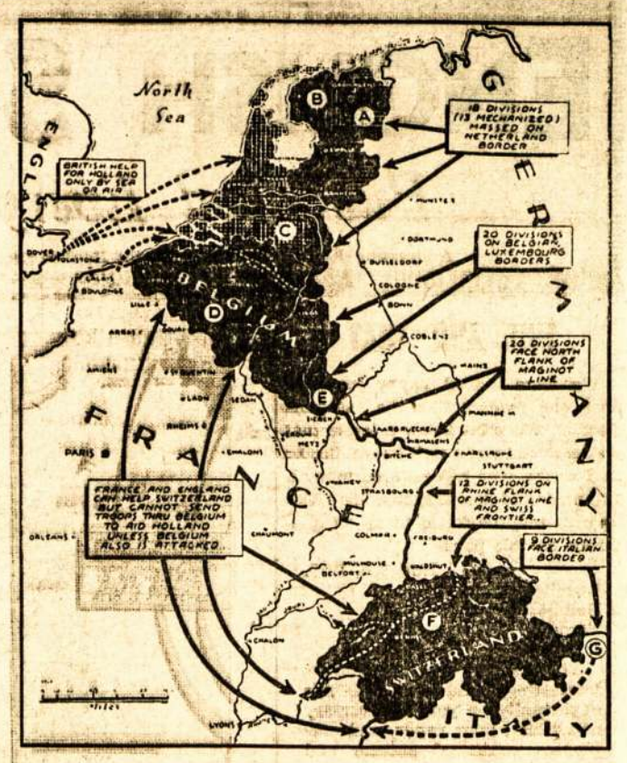

Kai kurie karo ekspertai mano, kad Hitleris planuoja pulti Franciją per Holandiją, Belgiją ir Šveicariją, kurios mūsų žemlapyje pažymėtos juodai. Jeigu naziai užpultų tik Holandiją, tuomet anglai galėtų padėti tik iš jūrų ir oro. Yra manoma, kad naziai mėgintų eiti pajūriu ir tokiu būdu pirmiausia pulti anglų kanalą, kad sutrukdyti anglų paramą francūzams. Matote, šiuo Francijos pakraščiu nėra jokių fortifikacijų.

Įdomūs Archeologiniai Radiniai

Sovietų Mokslo Akademijos ekspedicija atkasė Kijevo srityje kaimą iš II-III šimtmečio prieš krikščionių gadynę. Surasta gana gerai išsilaikiusių 15 molinių namų. Kiekvienas namas yra apie 20 jardų ilgio ir pločio. Kambariai atskirti sienomis ir aprūpinti krosnimis. Netoli gyvenamų namų rasti pastatai klėtims. Vienoje klėtyje rasta 30 didelių molinių indų grūdams laikyti.

Taip pat iškasta per 50 molinių statulų (moterų pavidalai) su kaklų papuošalais ir žiurstais. Visos statulos papuoštos gražiais pamarginimais. Be to, iškasta daug žemės apdirbimo pabūklų, daugiauesia akmeninių. Ypač įdomus yra vienas piautuvas, pagamintas iš kažkokio didelio gyvulio mentikaulio.

Pranešimai

Coleman, Alta.

Pranešu visiems LLD 139 kuopos nariams, kad visais kuopos reikalais kreiptumėtės nauju kuopos sekretoriaus vardu, sekančiu adresu: Joe Cherry, Coleman, Alta.

Tel.: HA. 8477
Dr. J. O. Villeneuve
Venerinių Ligų Specialistas
Gydo siphilį, gonoreą ir tikrina kraują.
Ofiso valandos: 1 iki 9 v.v.
1107 St. Denis St., Montreal
Netoli Dorchester St.

MONTREALO IR APYLINKIŲ LIETUVIAI KREIPKITE DOMĖS Į DRABUŽIŲ VALYMO IR DAŽYMO LIETUVIŲ ĮSTAIGĄ
VICTORIA
Cleaners & Dyers
Darbą atliekame sąžiningai, greitai ir garantuotai. Paimame iš namų ir pristatome atgal. Lietuviams duodame nuolaidą.
Saukite savininkus telefonu:
WEllington 4277
A. Majauskas — G. Kriaučiliūnas — J. Matulaitis
2830 Allard St. --oOo-- Montreal, Que.

Tel. LA. 1804
J. SKINKIS
Lietuvis Siuvėjas
Siuvame sulyg mieros iš geriausių medžiagų vyriškus ir moteriškus drabužius.
Darbą atliekame greitai, gerai ir pigiai
2006 BLEURY ST. (Kampas Ontario St.) MONTREAL

Tel: LA. 4441
Daktaras H. Rosenfeld'as
Oficialus M.L.S.D.P.D. ir D.L.K.V.N.K.P.D. Gydytojas
Kalba Lietuviškai
Valandos: 2—4 val. po piet, 7—8 val. vak. ir sulyg susitarimo
4539 Park Ave. Montreal, Que.

Tel. PL. 9659 Gyv. DO. 5947
Advokatas
J. M. Rosenfeldas
Kalba Lietuviškai
Atlieku visus teismų patarnavimus, parūpinu pilietybės dokumentus, įgaliojimus, morgičius ir kt.
20 St. James St. E. Kamb. 26
MONTREAL, QUE.

Tel.: DO. 1000
DO. 2500
Valandos: 4 — 5 po piet ir sulig susitarimo
Daktaras Rabinovičius
Chirurgas Specialistas
Turiu savo ligoninę, egzaminuoju ir gydau įvairias ligas.
Darau visokias operacijas ir peršvietimus (X-Rays).
Vytauto Klubo ir M.L.S. ir D.P.D. nariams papiginta kaina.
201 ST. JOSEPH BLVD. WEST MONTREAL, QUE.

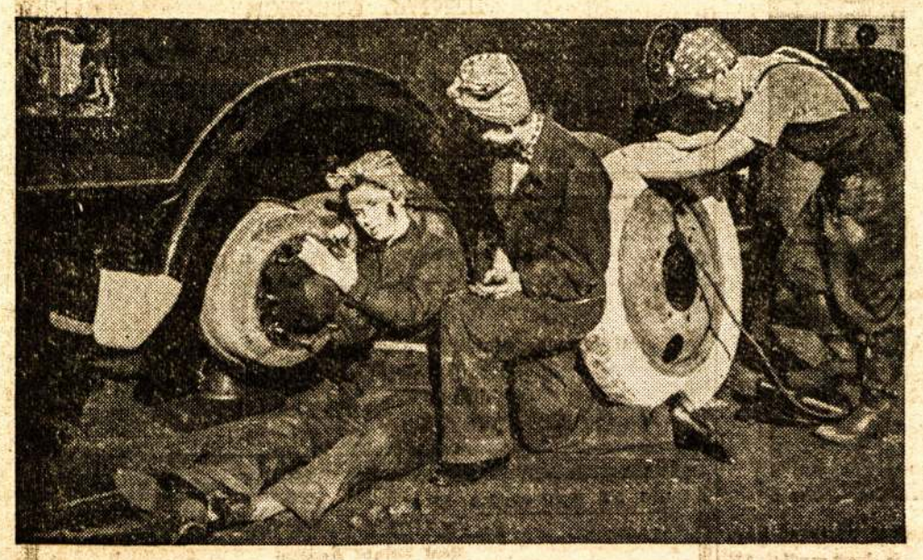

Anglijos merginos taiso ambulansą kur nors Anglijoj. Tai gana sunkus ir purvinas darbas. Būtų gerai, kad prie tokių darbų būtų pastatyti visi turčiai, kurie karo metu sąsikrauna dideles sumas pinigų, kad bent kiek paprakaituotų. Savanoriai jie prie tokių darbų neina.

ENGLISH SECTION

Published Every Friday

Addressing all correspondence for the English Section mark "English Section"

THIS AND THAT

We were indeed happy to know that our readers like the English Section. We print below a letter that we received from a well known doctor in Toronto, who has relieved many a Lithuanian of dental agony. His office address may be found in an ad elsewhere on this page.

Nov. 3rd, 1939.

Liaudies Balsas,
Box 1013,
Toronto.
Dear Sirs:

Your English Section is most interesting, and so I take this opportunity on your anniversary of wishing your paper, and employees continued success and prosperity.

As one who was born in your country, I am proud of such fine brethren in Canada.

Sincerely,
A. H. Golden.

Most of our messages of congratulation have come by word of mouth but it would be more encouraging if our readers would write us a letter telling us what they would like to see in the Section and offer any criticism that they think would improve the column.

The Bangos Chorus is due for a sudden bolstering of enthusiasm and activity. This is expressed in the fact that attendance at rehearsals is excellent and a restless feeling among the members exists. Next Tuesday the choir is going to hold a rehearsal-meeting and a new executive and committee will be elected. This gives the young people an opportunity to take a lead in choir work by accepting positions and responsibilities for the coming season.

Ed.

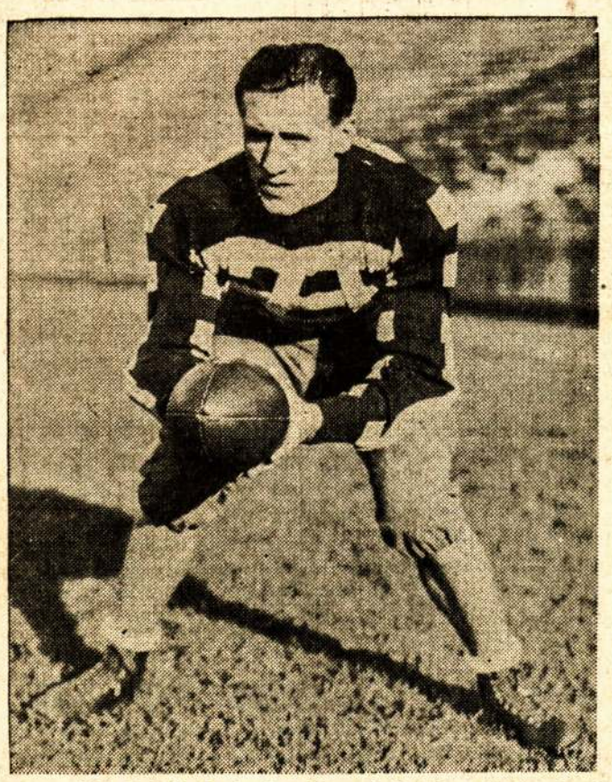

Known as "Big Stuke", Annis, the oldest of the three Stukus brothers playing with the Toronto Argonauts, saved the day for his team by kicking a placement at last Saturday's game and making the final score read 9-8 in favour of Argos.

GOSSIP

BY

Rambling Reporter

It was interesting to discover that I am a gossip writer, rather than a serious minded person that so many consider me to be.

Well, I suppose variety is the spice of life, in fact variety is the greatest thing of life — now what if all the girls were alike, would we be able to appreciate their feminine beauty? Of course not!

Now take Lucy Balicias, Stella Minnet, Stephanie Zuperkiute, Hilda Sarapas and a line of others,, they all have their own characteristics and each one of them appeal to certain types of fellas. It would be a catastrophe if life was like the Sultan's having several dozen wives — alike in every respect and I said "respect." What makes it interesting for the Sultan, is the fact that every wife possess some distinctive quality or personality.

RE ORGANIZATION OF BANGOS CHORUS ORCHESTRA

It has been rumored that the Bangos Chorus orchestra shall once again conduct rehearsals under the baton of Hilda Sarapas, within the next week. This year the orchestra shall have new vigor and surprises according to the young feminine conductor.

A NEW INSPIRER

Most of us are apt to think that we are the only ones with brains, but if we cared to be a little more observant, we would soon discover that the quiet, shy person next to us also has a few bright ideas if given the proper encouragement. Some of these excellent ideas were related to me by Bernice Yauga. These ideas are in regards to improving the chorus and its activity. There are many such people who through their anxiety in waiting to see the executive of the chorus take action have taken the initiative themselves and are now endeavouring to gain the support of these people for showing the way to real organization and life.

BANGOS CHORUS MOODS

Yes, there has been something lacking in the chorus. What is it? You all know. Enthiusiasm is our greatest draw back. We have a good attendance a rehearsals, but that certain something is keeping us at a standstill. This all sounds pessimistic, but in actuality it is a sign of something that we cannot express in one word.

The chorus is in one of its melancholy moods, but anyone who has the slightest knowledge of human psychology will readily see what is bound to happen. There is proof of this in the two previous articles. A human being cannot stand on one spot for any lenght of time. He must always be on the go. If unoccupied he becomes either mischievious or lazy.

ANNIS STUKUS UP TO HIS OLD TRICKS

Once again Annis saved the day for Toronto Argonauts against the powerful Hamilton Tiger squad. His placement from a practically impossible angle brought the Argo score up to 9 against Mamilton's 8.

Annis has not been very popular at the beginning of the season and the only reasoning one can evolve from this fact and last Saturdays sudden spurt to the front pages is that Annis has been laying low purposely and was being saved for the latter portion of the season and there is good reason to believe that he will wind up as the most prominent and spectacular football player of the season as he did last year.

ON THE ROAD TO RECOVERY

Lily Sarapas has been definitely ruled out of the red. Her sudden attack of appendicitis did not develop into a serious operation. She is now up and around doing her regular duties.

Last week Mary Thomas returned from the hospital. A dislocated spine had brought agony and discomfort to this young girl who is now on the same road as Lillian — the road to recovery.

SONS' AND DAUGHTERS' ADVANCES

At a concert - meeting of the Sons' and Daughters' of the Canadian -Lithuanian Mutual Benefit Society of Branch 1, Toronto, it was decided to purchase several acres of land for a Lithuanian camp. This progressive step everyone of us wil greet witn oy. The grounds, according to the committee reporting on their efforts are about eight miles east of Toronto along No. 2 highway.

A meandering stream, winding its way between the high lofty hills, with trees on all sides promises to be a perfect "paradise" for us next summer — if we don't see the front first.

I am beginning to feel sentimental when I think of what we may expect, a dancing pavilion, moonlight swimming, strolls along the winding paths — ah! and a good bottle of — Coca-Cola.

Yes, my dear friends, the Lithuanians are on the up and up. Why not join one of these forward moving organizations and enjoy the true meaning of life. Man was made to live with man and that is the reason why you should join one of the progressive organizations that give you every opportunity of proving that you are a man or woman and not just an accident or happening.

Au Revoir.

JARVIS OF VARSITY. — Captain of the Varsity grid team, Jarvis is playing a strong game at outside wing. He played last season with a broken hand in a cast.

The Woman Driver

Traffic Cop: "Use your noodle, lady! Use your noodle!"

Lady: "My goodness, where is the noodle? I've pushed and pulled everything in the car."

* * *

So That's How They Do It?

A little table-turning was in order when the young bride asked the garageman if he could straighten the fender on her new roadster so it woudn't be noticed.

"Well, Madam, I can't do that exactly, but I could fix it up so you could wait a few days and ask your husband how he happened to dent it."

* * *

Not a False Front

A contest was going on among the passengers on the steamer. They were trying to see who could make the worst face.

"Stop," said the judge. "Mr. Crowley wins."

"But I wasn't playing," said Mr. Crowley.

* * *

Turn About's Fair Play

"Pahson," said Rastus, "will you pray for my floatin' kidney, nex' Sun day? Ah'd sho be powaful obleeged."

"Why Rastus," said the parson, "Ah cain't very well do dat. It might embarrass de sisters and brudders ob de congregation."

"Well, Ah doan see why, Pahson, being as how Ah heahed you praying for loose livers las' week!"

* * *

The Test Tells

Precocious little sister was desiring some information. "Mother, if baby were to eat some tadpoles, would they give him a deep bass voice like big frogs have?"

"Gracious, no! They'd kill him."

"Well, they didn't!"

* * *

That's Life for You

"There's a boy called John Simpson working here. Can I see him? I'm his grandfather."

"You've just missed him. He's gone to your funeral."

* * *

Say It Isn't So

Irate Parent: "Here! What is all this noise?"

Bobby: "Please, papa, we are playing trains. and I am the locomotive."

Irate Parent: "You are the locomotive, eh? Well, I think I'll just switch you."

Sūnų ir Dukterų Draugijos 1-ma kuopa su L.L.D. 162 kuopa svetainės palaikymui rengia linksmus

Lietuviškus Šokius

Šeštadienį, Lapkričio 11 Dieną, 6 Denison Ave.

Šokiams grieš **A. Morkio** vadovaujamas orkestras

Kviečiami visi Toronto ir apylinkės lietuviai atsilankyti.

MOTERIMS IR MERGINOMS ĮĖJIMAS VELTUI IKI 8.45 v. v.

Pradžia 8 val. vakare. Įžanga 20 c. su drabužių padėjimu.

Liūdnas Nedraugiškumas Tarp Darbininkų

TIMMINIS, Ont. — Visi darbininkai vienodai yra kapitalistų išnaudojami, tai atrodo, kad tarpe darbininkų turėtų būti vieningas pasiryžimas pasipriešinti tam išnaudojimui; turėtų darbininkų tarpe būti sąžiningumas ir vienas kitą tinkamai atjausti. Bet tenka apgailestauti, kad to darbininkų tarpe nėra. Daugelis iš tų pačių išnaudojamų darbininkų laižosi prie bosų ir del pasigerinimo skundžia kitus tokius pat savo draugus darbininkus.

Man esant Sudburyje, labai ryškiai teko patirti, kaip ten atsiradę porą bosams pataikaujančių darbininkų, šnipinėja savųjų draugų tarpe apie jų nusistatymą, bei ar priklauso unijai, o paskui savo ilgu liežuviu, skundžia tuos savo pažįstamus, tautiečius ir draugus bosams.

Tai labai niekšingas elgesys, daras gėdą visai tautai, kurios tautos toks žmogus atsiranda. Dažnai lietuviai myli didžiuotis lietuvio vardu, tad mums visiems prisieina dėti pastangas, kad tokių išdavikų mūsų tarpe neatsirastų. Kaip nors reikia tokiems asmenims išaiškinti jų niekšingus palinkimus ir kad jie liautųsi buvę savo brolių ėdikais.

Kitas, taip pat nesąžiningas pasireiškimas dažnai pasireiškia lietuvių darbininkų tarpe, tai su piniginėmis paskolomis.

Dažnai žmogus prispirtas bedarbės ar kokios kitos nelaimės yra priverstas ieškoti paramos savo pažįstamų tarpe. Savaime suprantama, dora žmogaus sąžinė neleidžia tokio prašymo atmesti ir prašomos paskolos nesuteikti. Dori ir sąžiningi žmonės turėdami skolos, pirmai progai pasitaikius stengiasi jas likviduoti, bet daugelis gauna paskolą, bet ją gavę užmiršta.

Toks atsitikimas buvo ir su mumis. Mano vyrui mažai dirbant, kreipėsi į mus vienas pažįstamas prašydamas paskolos. Neturėjome tokios širdies, kad jo prašymą būtume galėję atmesti. Bet metų bėgyje jis įsitaisė pastovų darbą, o mums kaip tik prisiėjo atsidurti bedarbių eilėse. Pinigai mums labai reikalingi. Rašome tam draugui vieną, rašome antrą laišką, o atsakymo, kaip nėra, taip nėra. Jo pažįstami kalba, kad jis dirbąs gerai ir skolą galėtų lengvai atiduoti, bet vietoj to, jis pinigus švaisto į šalis, latravoja.

Argi tai neskaudu matant, kad taip darbininkas žmogus darbininką stengiasi suvedžioti, apgauti?

Jeigu darbininkas darbininką stengiasi, kaip lietuviškas priežodis sako, šaukšte vandens prigirdyti, tai ką benorėti iš kapitalistų?

Mes lietuviai darbininkai turėtumė laikytis vieningai ir draugiškai, vienas kitą paremti, atjausti. Visi vienodai esame kapitalistų išnaudojami, visi vienodai esame apsigyvenę svetimame krašte. Toks draugiškas atsinešimas vieno linkui kitų, būtų labiausiai naudingas mums patiems.

Skriausdami vieni kitus,skriausime patys save ir sutepsime savo vardą. Gėda svilina kiekvienam akis, kai reikia sueiti su tuo, kuriam padaryta skriauda. Nemanykite, kad mums neteks sueiti. Teisingai lietuviškas priežodis sako, kad kalnas su kalnu sueina, o žmogus su žmogumi dar dažniau.

A. B. Timminsietė

Ruoškimės Prie Artėjančių Miesto Rinkimų

TORONTO. — Miesto rinkimai artėja.Yra labai svarbu, kad tuose rinkimuose dalyvautų ir balsuotų visi turintieji teisę balsuoti. Kiekvienas žmogus, nežiūrint jo įsitikinimų, privalo šia demokratine teise pasinaudoti ir savo balsą atiduoti už tą kandidatą, kurį jis numato.

Kad laike rinkimų nebūtų nesupratimų ir kad balsavimo teisių nepraradus, kiekvienas privalo patikrinti ar jo pavardė yra įregistruota į balsuotojų sąrašą.

Pagal įstatymus balsuoti turi kiekvienas Kanados pilietis teisę, ar tai jis būtų vedęs, ar ne, vyrai ir moterys lygiai, jeigu tik jie nuomuoja sau vieną atskirą kambarį.

Todel visi patikrinkite balsuotojų sąrašus, ar jūsų pavardė juose yra.

Visų balsuotojų sąrašai yra iškabinti kiekvienoje policijos stotyje ir miesto valdyboje, City Hall.

Policijos stotys del sąrašų patikrinimo atviros **kas dieną nuo 2 val. po pietų iki vėlumos.**

Miesto valdyba, City Hall, del balsuotojų sąrašo patikrinimo nuo ateinančios savaitės bus **atvira nuo 9 valandų ryto iki 9 valandų vakaro.**

Taipgi balsuotojų sąrašas randasi Liaudies Balso raštinėje ir kiekvienu jums patogiu laiku užėję į raštinę, galėsite patikrinti ar esate balsuotojų sąrašan įtraukti.

Sąrašus patikrinti bus galima **tik iki 20 d. šio mėnesio.** Laiko tam visai mažai duota. Todel pasistengkite, kad laiku suspėtumėt įsiregistruoti, jeigu jūsų pavardės balsuotojų sąraše nėra.

Koresp.

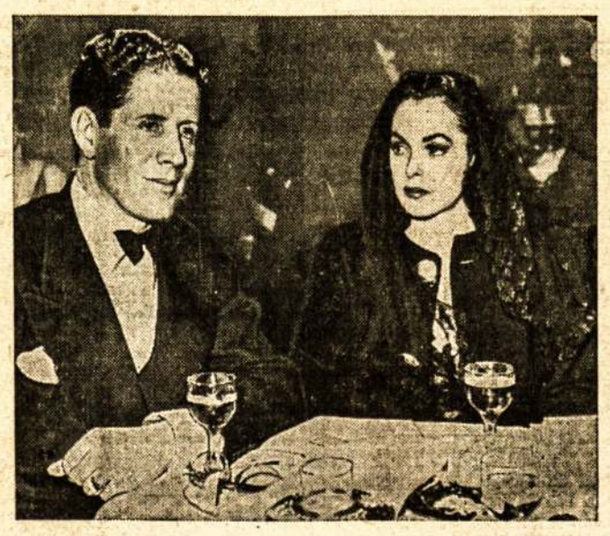

Yra žmonių, kurie labai susirūpinę jūdžių žvaigždžių meile. Bet kartais tos žvaigždės iškrečia tikrą šposą. Štai kad ir ši pora, Rudy Wallee ir Judy Stewart, labai dažnai matomi kartu, bet vis užgina, kad mylisi. Už tai meilės "ekspertai" ir nežino, ką daryti, tai yra, ką sakyti apie tą porą žvaigždžių.

Pranešimai

Montreal, Que.

Domės Montrealiečiams!

Prasidedant žiemos sezonui, prasideda ir mūsų menininkų darbai.

Todel tai ir turime progos pranešti smagią naujieną, kad Montrealo Jaunimo choras ruošia **didelį koncertą sekmadienį, lapkričio 12 d., 5.30 val. vakaro.**

Koncertas įvyks Vytauto Klubo salėje, 2161 St. Catherine St. East.

Bus perstatyta trijų veiksmų labai juokinga komedija **"Gyvieji Nabašnikai,"** iš kurios turėsite daug gardaus juoko.

Be to, šiame sezone pirmą kartą išgirsite mūsų Jaunimo Chorą su taip skambiais balsais, dainuojant eilę naujai išmoktų puikių dainų, bei atkirai vyrų ir mūsų gražiai dainuojančių mergužėlių balsus.

Rengėjai

Winnipeg, Man.

Draugiška Vakarienė

Pranešame visiems Winnipego ir apylinkės lietuviams, kad šeštadienį, lapkričio 11 d., Lietuvių Klube, 240 Manitoba Ave., yra rengiama lietuviška vakarienė. Bus valgių ir gėrimų, o prie geros muzikos norintieji galės smagiai pasišokti lietuviškų polkų.

Kviečiame visus ir visas atsilankyti, iš arti ir toli.

Įžanga 30 cnt. Prasidės 8 val. vakare.

Komitetas

Sudbury, Ont.

Susirinkimas

Pranešame visiems Sūnų ir Dukterų K. L. S. P. D. trečios kuopos nariams, kad kuopos mėnesinis **susirinkimas įvyks sekmadienį, lapkričio 12 d., lenkų svetainėje, 1 val. po pietų.**

Jeigu mainos dirbs, tai susirinkimas nukeliamas į sekantį sekmadienį, lapkričio 19 d.

Visi nariai ir ne nariai kviečiami atsilankyti.

Kuopos Valdyba

Toronto, Ont.

Choristų Dėmesiui

Pranešame visų Bangos Choro dalyvių žiniai, kad choro pamokos ir susirinkimas įvyks antradienį, lapkričio 14 d. ,6 Denison Ave.

Prašome visus choro dalyvius būtinai atvykti, nes apart pamokų **turėsime susirinkimą, kuriame aptarsime šio sezono veikimui planus ir išsirinksime choro valdybą bei kitas komisijas šiam sezonui.**

Kiekvienas choro dalyvis, kuris įdomaujasi choro veikimu, turėtų pasistengti laiku atvykti, nes yra daug svarbių choro reikalų aptarimui ir svarstymui.

Pamokos ir susirinkimas prasidės 8 val. vakare.

Ch. Degutis
Choro Pirmininkas

SKELBKITĖS PER LIAUDIES BALSĄ

Už visokios rūšies paieškojimus per Liaudies Balsą, kaip tai draugų, giminių ar merginų ir vaikinų apsivedimams, skaitome po 1centą už žodį.

Už apgarsinimus profesijos ar firmos, rašinio formoje, skaitome po 1 centą už žodį.

Už apgarsinimus rėmeliuose po 35 centus už colį špaltos pločio. Organizacijom po 20 centų už colį.

Dažnesniems ir didesniems skelbimams duodame 25% nuolaidos. Klišes (atvaizdus) darome sulyg atskiro susitarimo.

Liaudies Balso skaitytojams darome nuolaidas.

Kadangi skelbimų kaina žema, o Liaudies Balsas plačiai po visą Kanadą ir Suvienytas Valstijas skaitomas, todel skaitytojai, organizacijos ir biznieriai skelbdamiesi arba ieškodami per Liaudies Balsą tikrai savo tikslą atsieksite.

Paieškojimus talpiname tik gavę mokestį.

Liaudies Balsas
P.O. Station C., Box 1013,
Toronto 3, Ont., Canada.

Phone MIdway 5505 Res. RAndolph 1398

DR. A. H. GOLDEN

DENTAL SURGEON
(Dantų Gydytojas)
Visiems lietuviams pranešu, kad savo ofisą perkėliau nuo
160 Palmerston Ave. ant
345 BLOOR ST. W.
(Kampas Huron)
TORONTO, ONT.
Priimu nuo 9.30 val. ryto iki 8.30 val. vakaro

Tel. WA. 5370

Harry R. Ranks Company

GRABORIUS
Patarnauju mieste ir apylinkėse be ekstra mokesčio, įskaitant Hamilton ir Whitby.
Laidotuvės net $55.00 pigumo
455-457 QUEEN ST. W. TORONTO

Tel. EL. 6579 — WA. 8714

BOYKACH & BOYKACH
Real Estate Agentai
Parduodame ir išrenduojame namus ir farmas. Iškolektuojame rendas.
Kas turite tų reikalų, kreipkitės pas mus.
Daugeliui lietuvių esame patarnavę.
133 GOREVALE AVE. · Ofiso 429 ADELAIDE ST. W., TORONTO

Liet. TSR Knygų Rūmų Knygų Saugykla