PEOPLE'S VOICE
The Lithuanian Semi-weekly Newspaper in Canada. Published by the Lith. Press Association, P. O. Station C., Box 1013, Toronto 3, Ont., Canada.

LIAUDIES BALSAS

Kanados Lietuvių Darbo Žmonių Laikraštis

LIAUDIES BALSAS
Kanados Lietuvių Du-syk Savaitinis Laikraštis. Leidžiamas Lietuvių Spaudos Draugijos Kanadoj. P. O. Station C., Box 1013, Toronto 3, Ont., Canada.

Nr. 387 PENKTADIENIS, GRUODŽIO (DECEMBER) 1, 1939, TORONTO, ONTARIO METAI VIII

SOVIETAI SUOMIJOS NEPRIKLAUSOMYBEI NEGRUMOJO, SAKO DRAUGAS MOLOTOVAS

Lietuvos Kolekcija Gasiūnas

Darbo Žmonių Revoliucijos Slopintojas - Socialistų Vadas Scheidemanas Mirė Danijoje

George Tataresku, naujas Rumunijos premjeras. Sakoma, kad jis yra Anglijos ir Francijos palaikytojas. Jo manymu, Sovietai Suomijos nepuls, kaip kad jie nepuolė Besarabijos. Pranešimai apie užsimojimus ant Suomijos esą gryna provokacija.

KOPENHAGA, Lapkr. 29. — Buvęs Vokietijos premjeras ir slopintojas Vokietijos darbo žmonių revoliucijos kaizeriui nuo sosto pabėgus, P. Šeidemanas, 74 m. amžiaus, mirė Danijoje, kur iš Vokietijos pabėgo 1933 metais, Hitleriui įsigalėjus.

Šeidemanas, kaipo žymus Vokietijos socialistų partijos vadas, labai didelį vaidmenį sulošė Vokietijos istorijoje, kada su kitais socialistų partijos vadais, paėmę Vokietijos valdžią po kaizerio pabėgimo, atsisuko prieš darbo liaudį ir pradėjo slopinti vedamą revoliuciją už nuvertimą kapitalistinės sistemos ir įsteigimą socialistinės tvarkos.

Šeidemanas, kaipo Vokietijos premjeras, su Noske ir kitais, turėjo savo rankose valstybės galią ir ją panaudojo visu žiaurumu slopindami darbo liaudies ovas.

Jei ne tas Vokietijos socialistų partijos stojimas griežton prieš darbininkus kovon už apgynimą kapitalistinės sistemos, Vokietijoj darbo žmonių kova būtų buvus laimėta. Visa Vokietijos ir pasaulio istorija būtų pasukta į progreso pusę. Tada jokių galimybių nebebūtų atsiradę Hitleriams Vokietijoj įsteigti fašizmą ir visą žmoniją pasukti į priespaudos, išnaudojimo ir karų kelią.

Kokia gyvenimo ironija! Šeidemanas, kuris savo galia apgynė Vokietijos kapitalizmą, vėliau liko jo auka.

Nuslopinus darbo žmonių revoliuciją Vokietijoj ir išgelbėjus kapitalizmą, greitai valdžia pradėjo slysti iš socialistų partijos rankų. O Hitleriui įsigalėjus, kaip kitiems, taip ir Šeidemanui orisėjo ieškoti kitur prieglaudos. Jis pabėgo Danijon. Ten skurdžiai gyvendamas iš mažos pašalpos, jis užsiėmė tik atmininių rašymu.

Vėžio liga jį ėdė ir kankino. Ir taip žmogus mirė skurde, kuris padėjo išgelbėti Vokietijos kapitalizmą.

Prašo Anglus Rengtis "Baisiems Pasiaukavimams"

LONDONAS, Lapkričio 30.— Anglijos finansų ministeris, pareiškė, kad anglai turi būti pasirengę "baisiems pasiaukavimams."

Jis nurodė, kad Anglija karo reikalams ir kitiems dalykams per metus turės išleisti $10,680,000,000.

Anot jo, taikos meto gyvenimo sąlygų karo metu negalima išlaikyti.

"Kol mes užbaigsime karą, iš mūsų bus pareikalauta baisių pasiaukavimų, apie kurių galimybę mes dar nepradėjome sapnuoti," pareiškė Simon.

ANGLIJA NETEKO JAU 400 LAKŪNŲ

LONDONAS, Lapkričio 29. — Oro ministerija pranešė, kad Anglijos oro jėgos neteko 400 lakūnų.

Iš jų 60 buvo užmušti mūšiuose su priešu, 81 dingo be žinios, 15 pateko nelaisvėn, o 244 buvo užmušti ar mirė pildant jiems pavestas pareigas. Viso 400.

CHRYSLERIO DARBININKAI STREIKĄ LAIMĖJO

DETROIT, Lapkričio 29. — Chryslerio darbininkų streikas, užsitęsęs 54 dienas, pasibaigė.

Korporacija sutiko darbininkų algas pakelti maždaug po 3 centus į valandą. Iškarto unija reikalavo pakelti po 10 centų į valandą, o paskui nusileido iki 5 centų, bet korporacija nesutiko ir su tokiais reikalavimais, teko dar daugiau nusileisti.

Streikas korporacijai davė $102,000,000 nuostolių.

Nazių Bundo Vadas Kuhn Pripažintas Kaltu

NE WYORKAS, Lapkr. 30.— Vakar pasibaigė teismo byla, kurioje Amerikos-Vokiečių Bundo vadas Kuhn buvo kaltinamas už pasisavinimą Bundo pinigų, parašų klastavimą ir tam panašiai.

Teismas užtruko aštuonias ir pusę valandos bylos tyrinėjimui, po kurio laiko — 12 biznio asmenų paskirtas teismas atrado ir pripažino Kuhn kaltu. Bausmė bus paskirta 5 d. gruodžio.

Sulig apkaltinimo, jis gali būti nubaustas maksimum iki 30 metų kalėjimo.

Kuhn byla buvo sprendžiama prie uždarų durų.

Kaip pasirodo, tai Centralinėj technikos mokykloj yra daug daugiau moteriškos lyties mokinių, negu vyriškos. Iš 5 mokinių 4 merginos, o vienas vaikinas. Viena iš šių mokinių, Velma Sheppard (kairėj), sako, kad jai nepatinka aliejuotas darbas, taipgi gaila nagų, bet ji mananti, kad negalima to išvengti, kuomet daug jaunų vyrų turi eiti į kariuomenę.

Francijoj Šėlsta Reakcija; Planuoja Koncentracijos Stovyklą Del Komunistų

BRIUSELIS, Belgija. — Iš čia ateina pranešimai, kad Daladje vyriausybė planuoja ir rengiasi steigt koncentracijos stovyklą komunistams, kurių veikimas didėja kas dieną.

Nežiūrint šėlstančios reakcijos, areštų ir teismų, uždraustas Francijos Komunistų Partijos veikimas plėčiasi ir auga, ir iš Paryžiaus priemiesčių jau perėjo į patį Paryžių ir jo centrą.

Pranešama, kad po kiekvieno Paryžiaus aptamsinimo, ant stulpų ir sienų randama visame Paryžiuje išklijuoti atsišaukimai ir lapeliai smerkiantieji vedamą imperialistinį karą ir šaukiantieji žmones kovon už taiką. Tokių atsišaukimų taipgi lieka primėtytos visos gatvės. Jie tokiu greitumu lieka išplatinti, kad atrodo, lyg būtų iškritę iš dangaus.

Policija be perstojo veikia gaudydami ir areštuodami lapelių platintojus. Paskutinėmis dienomis už tą "prasižengimą" nubaudė 45 amžiaus moterį, Marie Louise Barre, vieniems metams kalėjimo ir 50 frankų pabauda, atimant penkiems metams teises gyventi jos gyvenamos vietos apylinkėje.

Už tokių lapelių platinimą vyrams bausmės siekia net 6 metus kalėjimo ir penkių metų teisių atėmimo.

L'Humanite Išeina Nelegaliai

Konfiskuotas ir paskelbtas nelegaliu dienraštis L'Humanite, leidžiamas Komunistų Partijos, nelegaliai išeina kas dieną, nors mažesnio formato ir atspausdintas mimografu. Jis platinamas slaptai.

85 darbo unijos atsisakė pasmerkti Sovietų-Vokiečių nepuolimo sutartį, kurio pasmerkimo buvo iš jų reikalaujama.

Paryžiaus Darbo ir Amatų Taryba veikia dar legaliai, nors į viršininkus yra išrinkti komunistai.

Nuskendo Du Anglijos Prekiniai Laivai

LONDONAS, Lapkr. 29. — Anglijos prekinis laivas Rubislaw, 1,023 tonų talpos, su cemento kroviniu užplaukė ant minos ir sprogus už dviejų minučių nuskendo. Iš buvusios laivo įgulos 17 žmonių, tik keturi išsigelbėjo, kuriuos iš vandens paėmė toliau buvęs minogaudis; likusieji žuvo.

Tą pačią dieną kiek vėliau liko nuskandintas antras prekinis laivas Ionian, 3,114 tonų talpos. Jo įgula visa išsigelbėjo.

Priežastis, del ko Ionian nuskendo nepranešta.

ORLAIVIŲ NELAIMĖJE ŽUVO 4 LAKŪNAI

TRENTON, Lapkr. 30. — Kanados orlaivyno lėktuvui skraidant sugedo motoras ir jis nukrito žemėn.

Nelaimėje žuvo keturi Kanados orlaivyno lakūnai.

ŠIAME KARE JAU NUSKANDINTI 164 LAIVAI

LONDONAS, Lapkričio 29. — Apskaičiuojama, kad šiame kare nuskandinta 164 laivai.

Anglija neteko 82 prekinių laivų ir 8 karinių laivų. Vokietija neteko 15 prekinių laivų ir 4 karinių. Francija 9 laivų. Neutralios šalys neteko 46 laivų.

Manoma, kad ant vandens žuvo 2,343 žmonės.

Pagal Lloydo registraciją, esą 29,763 prekiniai laivai. Vien Britų imperija turinti 8,977 prekinius laivus. Vokietija turinti 2,459 prekinius laivus.

LONDONAS. — Anglų vyriausybė pareiškė, kad griežtiems susikirtimams tarp Sovietų ir Suomijos nėsą pamato, bet nieko nesako, koks yra pamatas dabar vedamam Europos karui.

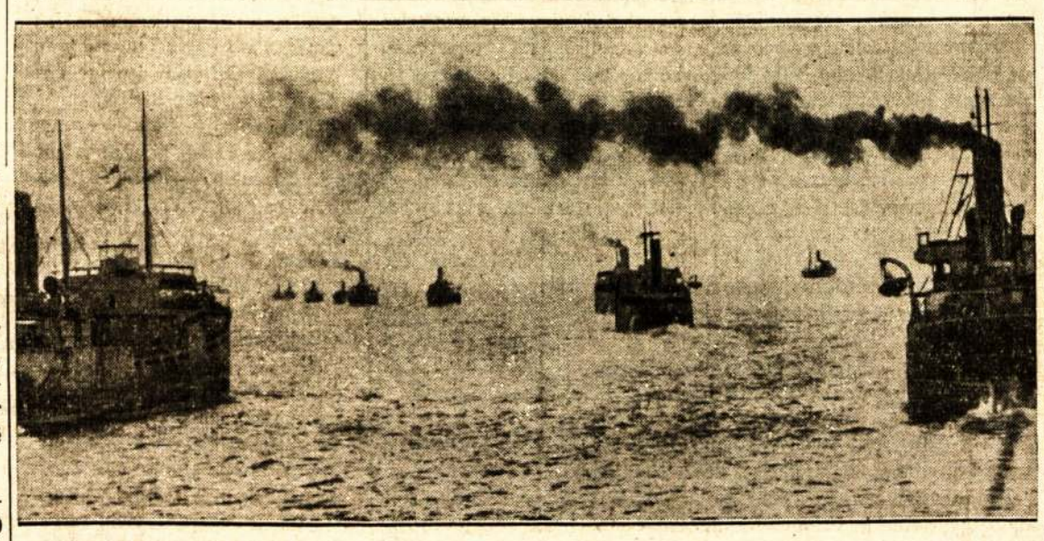

Anglai giriasi, kad jie valdo visas jūras, tačiau naziai suranda būdus jų laivams skandinti. Tarp daugelio prekybinių laivų, jie nuskandino nemažą skaičių ir kariškų laivų. Čia matote būrį anglų laivų, vieni iš jų prekybiniai, o kiti kariniai, nuskriti apsaugai prekybinių laivų.

Priešingai, Mėgino Santykius Pagerinti, Bet Su Dabartine Suomijos Valdžia Negalima

MASKVA, Lapkričio 30. — Draugas V. M. Molotovas, Sovietų Sąjungos premjeras ir užsienio reikalų komisaras, per radio kalbėdamas pareiškė, kad Sovietų Sąjunga neturi tikslo aneksuoti Suomijos teritorijas ar pastatyti į pavojų Somijos nepriklausomybę.

Priešingai, per ilgą laiką Sovietų Sąjunga stengėsi derybų keliu Sovietų ir Suomijos santykius pagerinti, bet išėjo priešingai del Suomijos užsispyrimo, kurios vadai elgėsi pagal imperialistinių karo kurstytojų interesus.

"Vienintelis mūsų tautos tikslas užtikrinti Sovietų Sąjungos, o ypatingai Leningrado, turinčio 3,500,000 gyventojų saugumą," sako Molotovas.

"Akyvaizdoje dabartinės tarptautinės situacijos . . . mes negalėjome šios svarbios ir degančios problemos išrišti iš priežasties Suomijos blogos valios vadų.

"Šis klausimas turi būti išrištas Sovietų Sąjungos per draugišką kooperaciją su Suomijos liaudimi.

"Mes negalime ilgiau toleruoti dabartinės situacijos, už kurią visa atsakomybė puola ant Suomijos valdžios . . . mūsų valdžia priėjo išvados, kad palaikyti normalius santykius su Suomija ir toliau jau negalima."

Sovietų Sąjunga nutraukė diplomatinius ryšius su Suomija atsakydama į Suomijos reakcionierių provokacijas prieš Sovietų Sąjungą.

Pereitą sekmadienį Suomijos artilerija paleido į Sovietų pusę septynis šūvius, kurie keturis raudonarmiečius užmušė ir 9 sužeidė. Pereitą antradienį Suomijos pėstininkai buvo užpuolę ant raudonarmiečių, bet pastarieji juos kulkosvaidžių ugnimi atmušė.

"Tačiau, nežiūrint to viso," tęsė Molotovas, "mūsų šalies žmonės pasirengę padėti Suomijos žmonėms užsitikrinti laisvą ir nepriklausomą pažangą."

Paulina Semjonova Žemčiučina, Sovietų Sąjungos liaudies komisarų tarybos pirmininko V. Molotovo žmona. Ji eina žuvininkystės komisaro pareigas.

rai informuoti Sovietų rateliai apie vidurdienį nurodė, kad jie apie mūšius nieko nežiną. Taipgi radio nieko apie tai neminėjo.

Delto labai sunku pasakyti, kiek tos žinios teisingos, o jeigu teisingos, kokie įvykiai privedė prie šio žygio.

Extra!

RAUDONOJI ARMIJA PRADĖJUS PUOLIMĄ

HELSINKIS, Lapkr. 30. — Suomijos žiniomis, Raudonoji Armija pradėjus ofenzyvą prieš Suomiją iš visų pusių.

Karo laivai pradėję apšaudyti Suomijos teritoriją iš Suomijos įlankos, orlaiviai nekuriuos miestus, o pėstininkai ir kitos dalys pradėję ofenzyvą visu frontu.

Sovietų jėgos užėmusios žuvininkų pusiausalį šiaurėje ir Suojaervi miestą su apylinke.

Sovietų orlaivynas bombardavęs Helsinkį.

Karo laivai užėmę Suomijos salą Seiskari.

MASKVA, Lapkr. 30. — Ge-

Imperialistai Svajoja Apie Pavergimą Visos Europos

OTTAWA, Lapkričio 30. — Buvęs pirmas Anglijos admiraliteto lordas Right Hon. Alfred Duff Cooper pareiškė, kad po karo visos Europos valstybės veikiausiai įstos į tam tikrą federaciją.

Jo manymu, Britų tautų sąjunga esanti geras tokiai federacijai pavyzdis.

Atrodo, kad Anglijos ir Francijos kapitalistai-imperialistai tikrai svajoja apie tokią federaciją, nes apie tai plačiai kalbama.

Bet tai būtų tik mažesnių tautų pavergimu. Mažesnės tautos būtų priverstos nustoti savo nepriklausomybės.

Imperialistai, matomai, norėtų sukurti vieningą bloką, atsuktą prieš Sovietų Sąjungą.

"Karas įtikintų, kad kaip individualai paaukoja savo laisvę del visuomenės laisvės, taip ir tautos turi tą padaryti," pareiškė jis.

ANGLIJOS BLOKADA SMARKIAI PALIEČIA NEUTRALIAS VALSTYBES

AMSTERDAMAS, Lapkričio 30. — Anglijos patvarkymas konfiskuoti Vokietijos eksportus smarkiai paliečia visas neutralias valstybes, kurios vedė prekybą su Vokietija.

Neutralių, blokados paliečiamų valstybių tarpe yra daug Anglijai draugingų valstybių, jų tarpe ir Olandija.

Liaudies Balsas

KANADOS LIETUVIŲ LAIKRASTIS, LEIDŽIAMAS SPAUDOS DRAUGIJOS. IŠEINA DU KARTU Į SĄVAITĘ.

Prenumeratos Kaina:

Kanadoj ir Didžiojoj Britanijoj metams $3.00; pusei metų $1.50. Visur kitur metams $3.50; pusei metų $1.75. Atskira kopija 5 centai.

Pašto perlaidas (Money Orders) išrašykite Liaudies Balso vardu:

LIAUDIES BALSAS

P. O. Station C, Box 1013. Toronto 3, Ontario, Canada.

Asmeniškai kreipkitės 6 Denison Ave.

Suomijos Fašistai Nori Įtraukti Sovietų Sąjungą į Karą

Suomijos fašistai, atrodo, nori išprovokuoti susikirtimus su Sovietų Sąjunga. Jų artilerija kelios dienos atgal paleido į Sovietų Sąjungą net septynis šūvius, kurie keturis raudonarmiečius užmušė ir 9 sužeidė. Tai tas pats, ką ir Japonija darydavo.

Ko Suomijos fašistai su tuo siekia, tiesiog sunku suprasti. Nejaugi jie mano su Sovietais kariauti? Neatrodo, kad jie būtų tokie akli ir nematytų, jog jie karo su Sovietų Sąjunga nelaimėtų. Juk Suomija turi tik apie 4 milijonus gyventojų, kuomet Sovietų Sąjunga turi apie 180 milijonų gyventojų.

Veikiausiai jie tai daro kitų šalių kurstomi. Bet ir tokiame atsitikime jie elgiasi labai blogai. Ką gi Suomija laimėtų, jeigu ji patarnautų kitoms valstybėms savo iškaščiais? Jeigu, sakysime, kitos valstybės eitų į karą prieš Sovietų Sąjungą, jos turėtų eiti per Suomiją. Karas turėtų vykti Suomijoj. Sovietų Sąjunga juk aiškiai pasakė, kad ji nelauks, kol priešas prisiartins prie jos rubežių.

Atrodo, kad Suomijos fašistai daro tokią pat klaidą, kokią padarė Lenkijos ponų valdžia, kuomet ji susidėjo su imperialistinėmis valstybėmis. Lenkija iškarto purkštavo prieš Sovietų Sąjungą. Kuomet Hitleris grobė Čekoslovakiją, ji irgi puolė Čekoslovakiją. Kuomet ištiko ją pačią toks pat likimas, ji vistiek nenorėjo taikytis su Sovietų Sąjunga. Tokiu tai būdų ji ir liko auka imperialistinių valstybių intrygų.

Nekurių Pabaltijo valstybių valdžios, kad ir fašistuojančios, galų gale atsisakė toliau tarnauti imperialistinėms valstybėms jų kovoje prieš Sovietų Sąjungą ir sudarė draugingas sutartis su Sovietų Sąjunga. Suomija, tačiau, dar vis šiaušiasi, griebiasi net provokacijų.

Nei viena valstybė tokiais darbais nesidžiaugė, nesidžiaugs ir Suomija. Priekabiaudama prie savo kaimyno ji del savęs nieko gero nepadarys. Tarnavimas svetimiems visuomet atneša žalą saviems.

Ar Galės Šis Karas Sunaikinti Fašizmą?

Kapitalistiniai laikraščiai atvirai pasako, kad šis karas prasidėjo ne del to, kad apginti Lenkiją, ar atsteigti Čekoslovakiją. Anot jų, šis karas prasidėjo už tai, kad Anglija ir Farncija nutarė būtinai sudaužyti fašizmą, nazizmą ir kitus izmus. Pažiūrėkime, ar šis karas galės tai padaryti.

Kas gi ištikrųjų tas fašizmas yra? Fašizmas ir nazizmas yra kapitalistinės klasės režimas. Italijos fašistų diktatūra pavadinta fašistine diktatūra, o Vokietijos kapitalistų diktatūra pavadinta hitlerine diktatūra, nazių diktatūra, bet tikrenybėje yra vis tas pats: valdančiųjų klasių diktatūros prieš darbininkus. Japonijoj taip pat siaučia biauri reakcija prieš liaudį. Nors Japonija dar nevadinama fašistine šalimi, tačiau Japonijos kapitalistų režimas tiek pat žiaurus, kaip ir Italijos ar Vokietijos

Jei paimti kitas Europos valstybes, tai dauguma jų yra fašistinės, nežiūrint to, ar jų priešakyje stovi monarchai, ar kokie kiti valdonai. Paskutiniu laiku buvo įvesta diktatūra ir Francijoj. Tiesa, sakoma, kad tik iki pasibaigs karas, bet kas gali užtikrinti, kad kapitalistai nuo jos atsisakys po karo?

Vienu žodžiu sakant, visam kapitalistiniam pasaulyje viešpatauja biaurios kapitalistinės diktatūros. Jeigu galima išimtį daryti, tai Anglijai, Suvienytoms Valstijoms ir gal dar vienai kuriai kitai valstybei. Bet negalima sakyti, kad ir jos ilgai išsilaikys demokratinėmis, nors ta jų demokratija nėra labai didelė. Kapitalistų rankose viskas. Jie valdo radio, jie valdo spaudą, jie valdo ir žmones. Jeigu leidžia darbininkams leisti vieną kitą laikraštį, tai dar nereiškia, kad jau viskas tvarkoma demokratiškai. Jeigu tik darbininkai išrinktų daugiau savo atstovų, tai tuojaus reakcija užgniauštų ir tas teises, bijodama, kad darbininkai nepradėtų daryti reformų.

Taigi, dabar kelios iš tų valstybių išėjo į karą. Kaip Vokietijos valstybei vadovauja didžiojo kapitalo gynėjai, taip ir Anglijos ir Francijos valstybėms vadovauja didžiojo kapitalo žmonės. To niekas negali užginčyti. Kaip vienos pusės armijon suvaryti katalikai, protestonai, socialistai ir komunistai, taip ir kitos pusės armijon suvaryti tokie patys žmonės. Katalikas verčiamas kariauti prieš kataliką, socialistas prieš socialistą, komunistas prieš komunistą, o ant galo seka kapitalistas prieš kapitalistą. Tai ne idėjos prieš idėją karas, o fizinių jėgų karas. Čia galima pasakyti, kad kare daugiausiai nukentės ne fašistų jėgos, o darbininkų jėgos. Fašistiniai ir fašistuojantieji valdonai į apkasus neina. Todel nežiūrint kuri pusė laimės, fašizmas liks nesumuštas. Nors Anglija ir Francija buvo skaitomos demokratinėmis valstybėmis, vistiek karo metu jų demokratija išnyks, nors jos išeitų laimėtojomis. Laimės, ar pralaimės ne fašizmas, ar demokratija, o vienas iš imperializmų.

Štai kodel Dimitrovas karą prieš nazizmą pavadino kriminališka beprotystė. Tikrenybėje taip ir yra, nes karas naikina ne nazių idėją, o tik fizines jėgas, turtą ir žmonių gyvenimą.

Fašizmą gali sunaikinti tik darbininkų kovos prieš fašizmą ir kapitalizmą. Už tai norint užduoti fašizmui smūgį, reikia visų šalių darbininkams organizuotis į kovingas organizacijas, partijas ir unijas; stengtis išrinkti į valdvietes savo atstovus; kovoti už didesnes algas; kovoti už demokratines teises; kovoti už reikalingas reformas.

Kovingieji darbininkai fašizmo neapkenčia. Jie pirmieji prieš jį išstojo ir dabar tebestovi. Bet jie mato, kad fašistai fašizmo nesunaikins. Pavyzdžiui kam nežinomas pulkininkas Drew, Ontarijos konservativų vadas? Kam nežinomas McCullagh, reakcingiausio Kanadoj laikraščio leidėjas? Kam nežinomi visi konservativų vadai, kurie keli metai atgal Kanadoj buvo įvedę biaurų režimą? Bet gi jie šiandien pirmieji "kovotojai prieš fašizmą." Kaip gi jūs manote, jie persikeitė? Jie nepersikeitė. Jie nuduoda esą antifašistais tik delto, kad visuomenė yra antifašistinė ir tą sentimentą dabar galima puikiai išnaudoti savo siekiams.

Buržuazinė spauda ir radio negražiai meluoja. Buržuazinė spauda apgaudinėja visuomenę. Ji kalba apie fašizmo sumušimą, bet tuo pačiu laiku remia visus žygius demokratijai sunaikinti namie.

Tai Lois de Fee (dešinėj), 6 pėdų ir 4 colių aukščio moteris. Ji, tačiau, buvo vedusi su mažiuku vyru. Atvykusi į Torontą pareiškė, jog su savo nykštuku jau persiskyrusi, nes neradus jame socialės draugystės. Šale jos matomas buvęs jos vyras.

APŽVALGA

Laisvė Apie Naują Lietuvos Vyriausybę

Kaip jau žinia, Černiaus vyriausybė pasitraukė, o jos vieton buvo sudaryta kita, apie kurios sąstatą jau buvo rašyta. Apie tą naują Lietuvos vyriausybę Laisvė rašo:

Taigi gen. Černiaus vyriausybė pasitraukė. Kiek tai liečia vidujinę Lietuvos padėtį, tai gen. Černiaus vyriausybė nepasirodė nieku geresnė už savo pirmtakūnę kun. Mirono vyriausybę, nors, kai ji buvo organizuojama, žmonės dėjo joje daug vilčių.

Gen. Černiaus vyriausybė žiauriai slopino kiekvieną darbininkų pasijudinimą: pereitą vasarą Kauno statybininkų streikas buvo žiauriausiai sutrėkštas. Daugybė streikininkų pasiųsta į koncentracijos stovyklas tik dėl to, kad jie drįso pareikalauti didesnių algų ir žmoniškesnių darbo sąlygų. Spalių 11 d. toji pati vyriausybė taipgi žiauriai slopino tuos, kurie nuėjo prie kalėjimo pasveikinti politinius kalinius, sukištus ten tik dėlto, kad jie reikalavo demokratijos Lietuvos liaudžiai.

Cenzūra pasiliko tokia pati: laikraščiai iš Kauno ateidavo su tuščiais tarpais. Kitokių nuomonių žmonės buvo persekiojami. Kaime, kaip jau ne kartą buvo rašyta, valstiečiai nei jokio skirtumo nematė tarpe buvusių Tūbelio ir kun. Mirono vyriausybių ir Černiaus vyriausybės. Reikia pasakyti, kad gen. Černius naminėje politikoje labai smarkiai susikompromitavo ir jis ilgiau vargiai begalėjo valdžioje pasilikti.

Naujoji vyriausybė irgi nežada daug ko gero. Josios sąstatas rodo, kad Lietuvos žmonės šia permaina vargiai nusidžiaugs. Sakysim, vidaus reikalų ministeris pasiliko tas pats gen. Skučas, kurį Lietuvos darbininkai ir inteligentai vadina žandaru. Naujajame kabinete daugiau bus katalikų lyderių, bet argi tas kuo padėtį pakeis?

Vienas žmogus, kuris, mūsų nuomone, naujajam ministerių kabinete tinka savo vietoj, tai p. J. Urbšys, užsienio reikalų ministeris. Reikia pažymėti, kad pastarieji jojo veiksniai buvo visai taktiški ir naudingi Lietuvai.

Mūsų nuomone, Lietuva reikalinga šiuo metu tokios valdžios, kuri turėtų užtenkamai drąsos pažiūrėti į ateitį ryškiai ir nesidrovėtų pravesti krašte griežtų visuomeninių ir politinių reformų, naudingų darbininkams ir valstiečiams. Kol to nebus, kol vyriausybė seks "tautos vadą," o ne pildys būtinus žmonių reikalavimus, tol vidujinė Lietuvos santvarka nepasitaisys.

Laikas jau labai pribrendo paskelbti amnestiją visiems tiems politiniams kaliniams, kurie buvo įkišti į kalėjimus ir koncentracijos stovyklas tik dėlto, kad kovojo už demokratijos atsteigimą Lietuvoj. Jeigu naujoji p. Merkio vyriausybė to elementario dalyko padaryti nesiims, tai bent ko nors geresnio iš josios laukti bus veltus darbas. Ji susikompromituos, kaip susikompromitavo Černiaus vyriausybė ir turės užleisti vietą kitai.

Kol Lietuvoj nebus įvesti tikrai demokratiniai rinkimai, bent kiek geresnės valdžios sulaukti nebus galima. Lietuvos žmonėm teks dar rimtai pakovoti, kol jie atsteigs demokratiją Lietuvoj.

Naujienų Korespondentams Trūksta "Vitaminų"

Gydytojai aiškina, kad žmogaus kūnas, negaudamas užtektinai reikalingų vitaminų, virsta liguistu, greitai pasiduoda visokioms ligoms. Bet atrodo, kad ne kitaip atsitinka su žmogaus protu, kai jis maitinasi tokia spauda, kuriai trūksta tiesos vitaminų. Tokią spaudą beskaitydami žmonės palieka visokiems melams pasiduodančiais. Štai vienas Naujienų korespondentas, prisiskaitęs tam laikrašty visokių niekų apie Sovietų Sąjungą ir Staliną, Naujienose piškina savo išvedžiojimus:

> Stalinas yra gudrus plėšikų vadas. Jį galima prilyginti prie puslaukinių arabų vado Abrahomo. Jisai buvo didelis plėšikas ir razbaininkas. Kai jisai mirė, kunigai apšaukė Abrahomą dievu, kad jo plėšimo darbą tęsti toliau. Tad dabar jisai yra danguj ir saugoja savo žmones ant žemės.
>
> Stalinas pamatė kaip ir jo pasekėjai užgiria visą jo žiaurumą, kad fanatikai (komunistai) patenkinti visais Stalino žiauriais darbais: sušaudymu kalinių, kankinimu ir pavergimu.
>
> Kad save įdievinti, Stalinas skelbia, kad Rusijos komunizmas yra pagrindas katalikybės; kad jis dapildo tai, ką Kristus skelbė; kad jis yra antras Kristus ir t. t.
>
> Pasakyk tik žodį prieš Staliną! Fanatikas komunistas pasijus, kad jam paskelbei kryžiaus karą. Ir iš komunisto atbukusio proto burnos pasilies tulžis keiksmų ir biaurojimų. Nes fanatikas, kaipo neprotaujantis gyvūnas, logiškai negali atsakyti į kritiką.
>
> Stalinas žino, juo jisai daugiau pavergs žmonių, tuo labiau jį garbins neprotaujanti pasekėjai. Stalinas daro tai, ką yra prisakęs dievas. Todel jisai ir prisakė savo kareiviams apiplėšti Vilniaus kraštą. Atimti viską, kas tiktai buvo, nes to reikalauja biblijos dievas.
>
> Stalinas persistato tikru dievu ant žemės, ir kaipo dievo valios pildytojas, turi pilną teisę plėšti, vogti, naikinti mažas tautas. Nes biblijos dievas pareiškė:
>
> "O vaikai Izraelio paimkite jų vaikus, visus jų galvijus, visą jų turtą ir visą jų lobį. Ir ėmė visą plėšimą, ir kas tiktai imtina buvo, taip žmonių, kaip ir gyvulių . . . Vogtus daiktus atiduoti kunigams, valdonams, bažnyčiai ir pačiam Dievui . . ." Ketvirta knyga Maižėšiaus, perskyrimas 31:9 — perskaitykite visą perskyrimą, rasite ir dažinosite tikrai, kodel Stalinas apvogė Vilniaus kraštą pasiremdamas šventu raštu.
>
> Nes Dievas pasakė:
>
> "Nėra vagiui taip didelė gėda, kad jisai vagia, savo dūšią sotinti, kadangi išalkęs." Salamono Pamokslo žodžiai, 6:30.
>
> Stalinas pasotinimui savo dūšios apvogė Vilniaus kraštą. Jisai remdamasis šventu raštu, sako, jog yra išalkęs, o išalkusiam dievas duoda galią vogti. Todel jisai apvogė Lietuvą, Latviją ir Estiją.

Puikūs išvedžiojimai, ar ne? Žinoma, jo už tai negalima kaltinti. Tai auka Naujienų ir panašių laikraščių, kurie pilni panašių pletkų.

Laisvė, rašydama apie tuos pletkus, pabrėžia:

> Amerikos anti - sovietinė spauda visokių kvailybių prirašė apie Sovietų Sąjungą. Ne į viską mes jai atsakėme, nes ne į viską gi galima atsakinėti. Užtenka pažymėti štai kas:
>
> Toji spauda rašė, būk Raudonoji Armija Vilnių plėšianti. Girdi, apiplėšę raudonarmiečiai fabrikus, krautuves ir bažnyčias. Iš bažnyčių, esą išgabenta visokios šventenybės ir net varpai.
>
> Bet štai ateina iš Kauno "Lietuvos Aidas" su aprašymais, kokios buvo ceremonijos, kai Lietuvos kariuomenė Vilniun įėjo. Spal. 29 d. ten buvo iškilmingiausios ceremonijos. Pasak laikraščio:
>
> **14 val. 15 min. po 19 metų vėl pakilo Lietuvos trispalvė. Ją pasveikino visų Vilniaus, Vilniaus srities ir visos Lietuvos bažnyčių varpai . . ."**
>
> Matot, kaip išeina: bolševikai išplėšė bažnyčių varpus ir dabar tie patys varpai, kad skamba, tai skamba! Argi ne stebūklai?!
>
> Daugiau: piktos valios rašytojai paskelbė, būk Sovietai suėmė Vilniuje Kostantą Stašį, tautininkų veikėją ir jį išsivežę. Štai imam iš "Amerikos" (buvo "Vienybėje" ir kitur) lapkr. 17 d. laidos:
>
> "Ne tik daiktus laikini valdytojai išsigabeno. Jie išsivežė suėmę tokius lietuvių veikėjus, kaip Kostantą Stašį, Rapolą Mackevičių: Nežinia nei kur, nei už ką jie išgabenti . . ."
>
> Bet štai mes turime po ranka "Lietuvos Aidą" (iš spal. 31 d.), kur, pirmam puslapyj įdėtas Kostanto Stašio paveikslas. **Stašys, Vilniaus lietuvių vardu, sako per mikrofoną kalbą, sveikindamas Lietuvos kariuomenę, užėmusią Vilnių! . . .**
>
> Matot, kokiais melais, kokiais šlykščiais melais antisovietinė spauda maitina savo skaitytojus.
>
> Varpai išvežti į Sovietų Sąjungą, bet varpai skamba Vilniaus katalikų bažnyčiose!
>
> Kostantas Stašys išvežtas "nežinia, kur," bet Kostantas Stašys kalba Vilniuje tuomet, kai Raudonoji Armija iš ten buvo pasitraukusi ir kai ten šeimininkavo Lietuvos kariuomenė!
>
> Ponai, kitą kartą bandykite meluoti ne taip jau žioplai!

BEDARBIAI SUORGANIZAVO SAVO BAŽNYČIĄ

PETERBORO, Ont. — Šio miestelio bedarbiai įsteigė savo bažnyčią su kunigu M. C. Parr priešakyje.

Bedarbiai aiškina, kad jų drabužiai labai nuplyšę, todel į bendrą bažnyčią jiems eiti labai nepatogu.

KAIP EINA METINIS LIAUDIES BALSO VAJUS

Su šiuo numeriu pradedame talpinti vajininkų lentelę. Vajaus išvakarėse jau gauta gan gražios piniginės paramos ir keletas naujų skaitytojų, taip pat gauti keli laiškai nuo pavienių draugų su reikalavimu pasiųsti jiems aukų rinkimo blankų. Nors administracija stengiasi kuodaugiausiai pasiųsti aukų rinkimo blankų ir naujų skaitytojų gavimo kortelių, bet, kaip matytis, yra daug draugų, kurie patys pareikalauja blankų ir žada pasidarbuoti. Taip pasielgti privalėtų kiekvienas draugas, nes administracija visų draugų sąlygų nežino.

Drg. Lon Okun, Toronto, dalyvaudamas Sūnų ir Dukterų Draugijos susirinkime, išklausęs apie Liaudies Balso svarbą Kanados lietuviams, paaukavo nuo savęs du doleriu ir palinkėjo, kad vajus praeitų pasekmingai.

Draugas Karvelis S., iš Edmonton, Alta., rašo: "Draugai, nors vajus dar neprasidėjo, bet edmontoniečiai, o kartu ir visas ketvirtas rajonas, pradėjo darbuotis. Čia pradžiai pasiunčiu pinigus už 2 nauju ir vieną atnaujintą prenumeratą."

Kaip matote, ketvirto rajono draugai sujudo darbuotis ir be abejo nepaleis iš savo rankų praėjusiais metais laimėtos trofi. Sunku bus bile kam atimti iš edmontoniečių tą trofį. Bet draugai apsižiūrėkite, kad wnnipegiečiai, o kartu ir visas tretysis rajonas jums šposo neiškrėstų. Jau skaitėte jų pareiškimą, kuris skamba štai kaip: " Kas liečia edmontoniečių smarkavimą, tai tenka pasakyti tiek: mes manome šiais metais nuo jūsų atsiimti trofį." Storai pasakyta, ar ne?. Bet, žinoma, darbai parodys kieno pranašystė išsipildys.

Draugas Sharky, Chicago, Ill., atsinaujindamas prenumeratą vieną dolerį paaukavo Liaudies Balsui ir linki žengti toliau su darbininkiška apšvieta nebojant jokių užpuldinėjimų ant laikraščio iš socialistuojančių asmenų, nes jie tai daro, kad pakenkus darbininkų klasei. Labai teisingai draugas pastebėjo. Mes jų nepaisome ir naujieniečių staugimą prieš laikraštį margis nusineš ant uodegos.

Draugas Valiukas Vm., iš Northville, Alta, prisiuntė vieną naują skaitytoją ir pažymi, kad vajų savo apylinkėj jau pradėjo. Draugas, kaipo LLD 18-tos kuopos narys, darbuosis edmontoniečių kvoton.

Draugas Rudzevičius P., iš Toronto, atsilankęs raštinėn pridavė dolerį Liaudies Balso vajaus fondan, atsiprašydamas draugų, kad negalįs dalyvauti vajuje, kadangi draugas kartu su draugu Svirskiu A. yra nusipirkęs Austin Hotelį, Port Dalhausie, Ont.. Hotelis randasi labai gražioj vietoj ir patogioj maudynėms. Ten suvažiuoja vasaros metu didelės minios žmonių vasaros sezonui praleisti. Abu draugai kartu su savo šeimynomis išvyko ten apsigyventi. Linkime draugams gero pasisekimo naujoj vietoj.

Draugas Bogda A., iš Dog Hole Bay, Ont., prisiuntė $11.00 už tris metines ir atnaujintas prenumeratas ir du doleriu aukų.

Draugas pažymi, kad progai pasitaikius pasidarbuos ir toliau.

Draugas Dargužis P., iš Port McNicoll, Ont., bus dar pirmas draugas pasidarbavęs udarniškai. Vos kelios dienos atgal pareikalavo prisiųsti aukų rinkimo blanką ir jau ją grąžino su $4.50. Draugas pora savaičių atgal prisiuntė du doleriu. Tai išviso jau bus prisiuntęs šešis dolerius. Geras pasidarbavimas apšvietai ir progresui. Mes tikimės, kad daugelis draugų pasiims sau už pavyzdį draugo udarnišką pasidarbavimą. Draugui Dargužiui P. tariame širdingą ačiū.

GRUPIŲ SKAITYTOJŲ RINKĖJAI STOVI SEKAMAI:

Antra Grupė

	Punktai
Karvelis S., Edmonton	30
Brazdžius J. Sudbury	18
Valiukonis, Edmonton	12

Trečia Grupė

Zostautas S., Kapuskasing	60
Daraškevičius, Timmins	18
Kvietinskas, Timmins	6

Penkta Grupė

Bogda, Central Patricia	**18**

Kaip matote, pirmu šūviu draugas Zostautas atsistojo pirmon vieton. Linkėtina draugui tą vietą išlaikyti iki galo.

Nors iš kitų kolonijų nedaugelis pasirodė šiame numeryje, bet jie ateinančioj laidoj jau pasirodys.

Visi draugai, kurie turite aukų ar skaitytojų prašomi ilgai pas save nelaikyti, bet siųskite administracijon, kad neatsiliktumėt paskutiniais. Stokite visi į garbingą udarninkų darbą!

Administracija

L.L.D. 162 Kuopos Veikimas

TORONTO. — Pereitą sekmadienį po pietų, 6 Denison Ave., atsibuvo vietinės L.L.D. kuopos mėnesinis susirinkimas. Viena gera ypatybė galima pastebėti jau kelintas susirinkimas, tai kad lankytojų skaičius į susirinkimą kas kart vis daugėja. Bet turint omenyje kuopos narių skaičių, tai galėtų dar skaitlingiau atsilankyti. Ypač dabartiniame persisunkusiame imperialistinio karo atmosferos momente darbo klasė turi nuosekliau sekti visus pasaulinius įvykius ir stipriau burtis į organizacijas, nes tik per organizuotą tvirtą kovą darbininkai galės apginti savo reikalus ir išsikovoti šviesesnį rytojų.

Kuopos Iždas Geram Stovyj

Iš drg. V. Kirvelos, kuopos iždininko, raporto paaiškėjo, kad dabartiniu laiku kuopos iždė randasi apie $50.00. Tai retas atsitikimas, kad kuopos iždas būtų tokioje geroje padėtyje. Kadangi LLD klasinė apšvietos organizacija ir įvairių darbo klasės kovų rėmėja, visados jos iždas stovėdavo finansiniame krizyje; kadangi įvairūs organizaciniai reikalai daugiau išlaidų reikalaudavo, negu galėdavo jų sukelti. Už iždo sutvirtinimą tenka kreditas kuopos valdybai ir parengimų komisijai, kad naudingai ir pelningai išnaudoja svetainę įvairiais parengimais.

Knyga ir Narinės Duoklės

Drg. J. Kevėža pranešė, kad knyga Lietuvių Tautinio Atbudimo Pionieriai jau gatava ir tuojaus ją visi L.L.D. nariai gaus. Kiek teko nugirsti, tai kad knyga yra labai įdomi, ir aš manau, kad kiekvienas narys su nekantrumu jos laukia.

Knyga jau išleista. Centras atliko didelį apšvietos darbą išleisdamas vertingą knygą. Bet nevisi nariai įvertino tą sunkų ir didžiai svarbų apšvietos darbą— kiti dar iki šiolei nėra pasimokėję narinių duoklių. Tad nors pavėluotai, bet draugai ir draugės, prieš gaunant knygą pasistenkite užsimokėti tą menką, bet labai vertingą ir reikalingą narinę duoklę.

Liaudies Balso Vajus

Drg. J. Berškiui perskaičius nuo Liaudies Balso administracijos laišką vajaus reikalu, išsivystė plačios diskusijos, kurios sisiliejo į vieną mintį — visiems aldiečiams mestis į darbą už pravedimą pasekmingo vajaus vienintelio Kanados lietuvių darbininkų apšvietos ginklo, Liaudies Balso.

Diskusijose vienas draugas pareiškė labai teisingą ir pamokinančią mintį: "Mūsų progresyvio judėjimo priešai jau aštunti metai kasa duobę mūsų vieninteliam laikraščiui Liaudies Balsui, bet tie graboriai," sako jis, "greičiau patys kojas pakratys, negu sulauks Liaudies Balso mirties."

L.L.D. kuopa, nepasiduodama Sūnų ir Dukterų Draugijos kuopai, paskyrė atstovą ir $15.00 auką, kurią priduos atsibūsiančiam Liaudies Balso koncerte kuris įvyks gruodžio 10 d., 300 Bathurst St. erdvioje ir patogioje svetainėje.

Tapo išrinkta komisija, kuri su Liaudies Balso administratorium drg. V. Strazevičium ir visais vajininkais dės visas pastangas pasekmingam ir planingam vajaus pravedimui. Bet neužtenka palikti darbą tik vienai komisijai, kiekvieno Liaudies Balso skaitytojo ir pažangaus lietuvio pareiga skleisti apšvietą ir budavoti progresyvę spaudą. O mes, Kanados lietuviai, kaip tik turime gerą progą ir sąlygas pasidarbuoti tam kilniam apšvietos darbui, tai platindami ir stiprindami vietinę spaudą — Liaudies Balsą.

Paskaita

Kaip keliuose pereituose susirinkimuose, taip ir šiame buvo laikyta paskaita. Prelekciją pasakė drg. J. Yla temoje "Dabartinis pasaulinis karas." Po prelekcijos buvo labai įdomios diskusijos, kurios būtų tęsėsi kelias valandas, bet del laiko stokos buvo nutrauktos ir eita prie kitų organizacinių reikalų.

Perrinkta Apšvietos Komisija

Naujuose sumanymuose buvo pakeltas klausimas, kad reikia atgaivinti, ar perrinkti Apšvietos Komisiją, nes paskutiniu laiku jos jau nebebuvo girdėtis. Sulig pageidavimo tapo perrinkta visa komisija. Išrinkti šie draugai: J. Yla, J. Valunas ir J. Račys. Ateityje numatyta dar praplėsti tą komisiją. Ta komisija ves įvairų apšvietos darbą, kaip tai: ruoš paskaitas, debatus, diskusijas, parengimus ir t.t.

Kuopos Koresp.

Ruduo Kviečių Laukuose

AUSTIN, Man. — Rodos dar taip nesenai lingavo laukuose javai ir teikė malonų kvapą ir vaizdą, o dabar jau visai kitaip atrodo. Šiaurės vėjas nešioja dulkes prerijų arimuose, apnuoginti medžiai ošia. Retai kur po lygumas matosi išmėtytos farmerių sodybos. Aplinkui, kaip gali akimi užmatyti, stovi išmėtyti šiaudų kūgiai ir kūgeliai, liūdininkai buvusio neblogo derliaus.

Gamta niuri. Dienos trumpos, naktys ilgos, — tai nuobodžiausias prerijų lygumose metų laikas. Taip maž daug atrodo pavelgus paviršutiniai, bet pats žmogaus gyvenimas juda, kruta. Štai, staugia garvežys vilkdamas apie mylios ilgumo vagonų juostą, ant jo viršaus gyvos žmonių "juostos." Tai darbo klasė važiuoja, kuri pagaminus kas būtų traukiniui vežti, o pati yra priversta bailiai dairytis saugojantis nuo kompanijos tarnų ir tenkintis šia nelegale kelione ant vagono viršaus. Jie traukia į rytus darbo ieškoti, kad užsidirbus sau duonos plutą, palaikymui savo gyvybės . . .

Pro tą traukinį prašniokščia apytuštis greitasis keleivių traukinys. Jame keleivių maža, o vietos daug. Kodel taip? Kodel tokia neligybė? Kodel vieni viską pagaminę turi slėptis ant vagono viršaus, o kiti laisvai ir patogiai keliauti? Kodel gi tie, kurie gamina, neturi pakankamai pajamų?

Šių metų derlius pripildė visus javų eleveitorius, bet gamintojai tuo nedaug džiaugiasi, nes kviečių bušelis tik 54 centai, kas nepadengia nei pagaminimo išlaidų.

Del esančio Europoje karo kalbama visaip. Beveik visi trokšta, kad būtų nusuktas sprandas fašizmui, tam kultūros ir civilizacijos griovėjui. Daugumą eina kariuomenėn, kad pagelbėjus atsikratyti fašistinės letenos ir išgelbėti žmoniją nuo skurdo ir vargo. (Dabartinis Europoje karas vedamas ne už tuos reikalus, bet už kapitalistų imperialistinius interesus, lygiai, kaip ir praeitas Didysis karas. Už darbininkų ir liaudies teises buvo kariaujama Ispanijoje, p r i e šinimasis Čekoslovakijos pardavimui, tada buvo karas prieš fašizmą, už darbo žmonių reikalus, bet tie, kurie dabar sakosi kariaują prieš fašizmą, tada surišo liaudies reikalų gynėjams rankas, o pagelbėjo fašizmui žudyti nekaltus kūdikius ir jų motinas. Jei šis karas prieš fašizmą, tai kodel Francijoj siaučia tokia pat fašistinė reakcija, kaip Hitlerio pirmomis dienomis? Kodel prie liaudies teisių panaikinimo einama Anglijoj ir Kanadoj? Už liaudies reikalus ir demokratiją bus kariaujama tada, kada bus kariaujama prieš kapitalistinę sistemą, kuri yra fašizmo ir visų karų pagrindu. — **Redakc.**)

Teko anglų spaudoje pastebėti, kad Winnipego lietuviai paaukojo $15.00 Raudonajam Kryžiui. Laikraštis atžymi lietuvius, kaipo lojalius Kanadai. Už tai duoda kreditą Winnipego lietuvių klubui, kurio iniciatyva tas buvo padaryta.

Pas mus šiemet neapsakomai gražus oras. Jau baigiasi lapkričio mėnuo, o dar šalčių kaip ir nebuvo, sniego visiškai nėra. Neveltui mokslininkai sako, kad pasaulis eina šiltyn. Gal ir iš Kanados pabėgs žiema?

P. Liaukiavičius

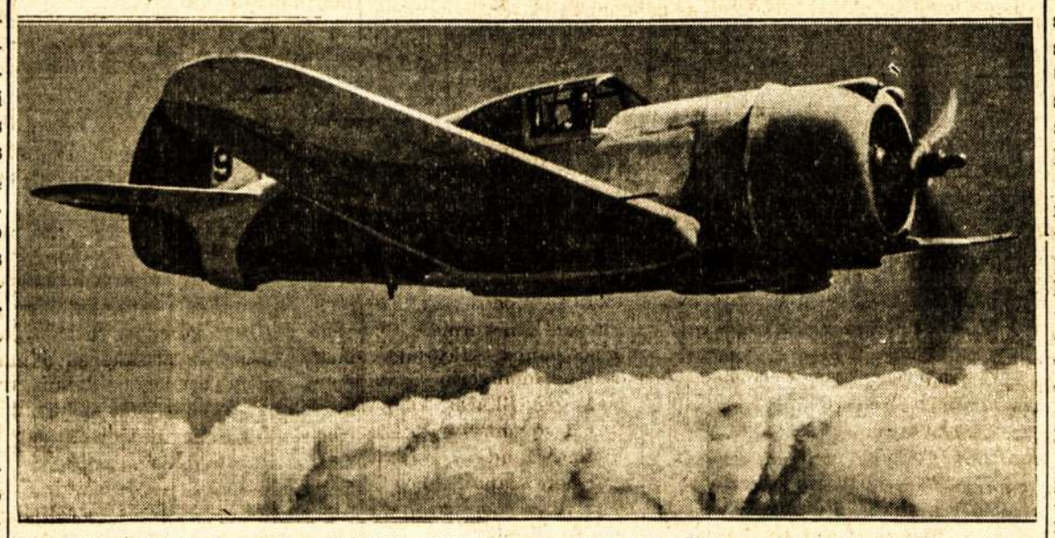

Francijos orlaivis, kurs skrenda po 300 mylių per valandą. Sakošitie orlaiviai yra greitesni ir už vokiečių orlaivius. Jie apginkluoti po 4-6 kulkosvaidžius, iššaunančius po 2,400 šov. per minutę.

Iš Vakarų į Rytus

(Kelionės įspūdžiai)

Kaipo dirbantis prie gelžkelio kompanijos gavau veltui traukinio bilietą, su kuriuo galiu važiuoti net išilgai Kanadą. Taip aš ir nusprendžiau padaryti — pervažiuoti Kanadą ir prisižiūrėti, kaip gyvena Kanados lietuviai. Man tas labai įdomu, manau, kad bus ir kitiems kanadiečiams lietuviams įdomu sužinoti, kaip gyvena žmonės vienoje bei kitoje Kanados dalyje.

Man daugiausiai teko gyventi Revelstoke, B. C. Čia randasi keletas lietuvių. Vasaros laiku dar kiek geriau su darbais, bet žiemą darbai visai sumažėja. Daugiausia dirba prie gelžkelio. Sidabro kasyklos mažai veikia, o pastaraisiais metais ir miškų kirtimo darbai visai sumažėjo.

Lietuviai čia neturi jokios organizacijos, nes jų mažai yra ir tie patys išsiskirstę gyvena. Bet šiaip visi progresyvių pažiūrų: skaito pažangią spaudą ir reikale suteikia paramą.

Nuvykęs į Vancouver, ten išbuvau visą savaitę. Suėjau porą lietuvių. Čia jų mažai gyvena, daugumoj išvažinėję į miškus darbams. Vancouveryj yra daug lentpiūvių, bet ne visų lentpiūvių darbininkai yra organizuoti į unijas ir todel išnaudojami gan tvirtai.

Organizacijų tarpe yra nusistačiusių ir politiniai pasiryžusių darbininkų, kurie nesilanksto bosams, o reikalauja savo ir savo draugų teisių; visados pasiryžę silpnesniuosius užstoti prieš išnaudotojus.

Vykdamas į rytus sustojau porai dienų Calgaryj. Suradau lietuvių. Čia draugai turi LLD kuopą. Sulig pas juos esančių sąlygų veikia gerai. Sunkumas yra tame, kad nėra pastovaus gyvenimo, o vis reikia važinėti darbo ieškant pas farmerius. Bedarbių daug privažiavusių iš visur, javų kulimui. Bet kaip ant nelaimės, pasitaikė ankstyvas sniegas ir daug kviečių liko apsnigti laukuose. Žmonės laukia kada nutirps sniegas, kad vėl galėtų kulti. Todel bedarbių pilnas miestas. Pašalpos iš valdžios negauna. Liepia stoti kariuomenėn. Kitos išeities neturėdami žmonės stoja ir kariuomenėn.

Trečias mano sustojimas buvo Edmontone. Čia man gerai žinantis miestas ir jame gyvenanti lietuviai. Sueinu savo draugus ir pažįstamus. Džiaugiamės suėję. Čia jau lietuvių kiek daugiau. Keletas lietuvių dirba anglių kasyklose, kiti kitur. Abelnai, visų uždarbiai maži. Apylinkėje yra ir farmerių lietuvių. Čia visas judėjimas jau didesnis ir gyvesnis. Liaudies Balsas čia turi tvirtų savo rėmėjų ir simpatikų. Man besant Liaudies Balso naudai buvo suruošę pas drg. Savicką parengimą. Vakarą labai gražiai visi praleidom. Puiku. Išbuvęs Edmontone savaitę laiko, draugo Karvelio lydimas nuvykau į stotį ir ten paėmęs traukinį išvykau į Winnipegą.

Winnipege pirmą sykį. Viskas nauja. Bet netrukus suėjau plačiai žinomus progresyvio judėjimo veikėjus: Ginkų, P. Gutauską ir kitus draugus.

Winnipegiečiai man labai patiko del jų draugiškumo. Tuo kartu jie savo Klube turėjo suruošę šokius, kur turi ir alaus. Labai smagiai pasilinksminome. Del savo Klubo pasistatymo winnipegiečiai turėjo daug vargo ir darbo atlikti. Bet turint savo salę yra visiems smagiau, tad ir vargas apsimoka. Dar jų tas namas neišmokėtas visai, nes su namo atremontavimu jis jiems kainavo virš $3,000. Stebėtina, kad winnipegiečiai tokiam dideliam žygiui turėjo pasiryžimo. Bet jų vienybė ir draugiškumas nugalėjo daug kliūčių, nugalės ir likusias. Winnipegiečiai yra labai dėkingi visiems, kurie prisidėjo pinigine parama prie salės įsigijimo, ypatingai montrealiečiams ir edmontoniečiams. O patys jie visomis jėgomis stengėsi kiekvienas prisidėti. Neturintieji savo pinigų, skolino juos ir aukojo del namo nupirkimo, jo atremontavimo ir kitų reikalų.

Mane labai sujdomino ant sie-

(Nukelta ant 4 puslp.)

ISPANIJOS RESPUBLIKOS FRONTUOSE

Lietuvių Savanorių Atsiminimai

1936—1939

(Tęsinys)

KOVOS EBRO FRONTE

Rašo **Ant. Slapšys**

Naktį atvažiuoja mūsų tankai, užkabina grandines ir ištraukia iš linijos tris sugadintus priešo tankus. Apžiūrim juos. Pasirodo esą italų gamybos. Visą naktį nebegaunam užmigti. Gabenamės daugiau amunicijos, vandens ir maisto, nes dienos metu viską pristatyti į pirmąsias linijas neįmanoma, o rytoj laukiam dar diesnės atakos.

Politinis komisaras atneša korespondenciją ir siuntinių paketus. Gaunam laiškų iš Lietuvos, Lenkijos ir iš įvairių Katalunijos vietų. Atplėšiu voką ir skaitau kreivomis raidėmis tėvo rašytą laišką:

"Brangūs sūnau! Mudu senukai sveikiname tave . . . labai ačiū už gromatėlę . . . vakar gavom, tai šiandie duodam atsakymą. Labai gerai darai, kad dar mūsų neužmiršti . . . Dėdė Konstantinas davė pinigų, tai pirkom miško šimtą kelmų, valdžios papigintą kaina . . . Aš jau senas, nebepajėgiu dirbti, tavo draugai pasišovė man padėti, nuvažiavo į mišką, viską iškirto, nugenėjo. Šią nedėlią padarėm talką, tai jaunimas viską suvežė.

"Tavo draugas Ažušilio Jonas apsiženijo . . . Veselija buvo prasta, nešumni, mat biedni, kaip ir mes, buvom ir mudu pakviesti . . . Visi tau reiškia didelę pagarbą . . . Tavo mama dažnai verkia, bet ir didžiuojasi tavimi . . .

"Pro ašaras tau sakom, mielas sūnau, lik sveikas . . ."

Sekantis laiškas iš Taragonos, nuo merginos, vardu Lucia. Rašo apie baisų Taragonos bombardavimą, jos mažasis broliukas, Antonio, per bombardavimą užmuštas. Linki mūsų herojiškoms kautynėms pergalės.

Trečias laiškas buvo iš kaimo, iš tos vietos, kur mūsų seržantų mokykla.

"Salud Camarada! . . . Jau antras mėnuo seku jūsų heroiškumą ir karštas kovas. Žinai, kartais mėginu įsivaizdinti frontą, tai net šiurpas mane nukrato. Mano mama dažnai jus visus mini. Šiandie abi perskaitėm kovos žinias, mama net apsiverkė . . . Čia siunčiam jums mažą siuntinėlį. Mama pridėjo džiovintų fygų ir riešutų, aš gi įdedu keturiolika nosinių, gal kartais nebeturite . . .

"Kodel Pedro nieko neberašo, kas su juo atsitiko? Labų dienų Jums visiems nuo mamos ir nuo manęs. Carmen."

Galvojam, kaip čia dabar jai reikės pranešti, kad jos brolis Pedro, jau penkios dienos, kaip žuvęs. Atidarom paketą, randam sukvepintas nosines, su kampuose jos rankomis išsiuvinėtomis raidėmis, toliau, riešutai, fygos . . .

Vos tik pradėjus švisti, italų artilerijos sviediniai predėjo mus sveikinti su labu rytu. Į vieną mūsų artilerijos šūvį, jie atsakydavo kokia penkiasdešimčia šūvių. Kartais apstodavo, tarytum dairydamiesi ar klausydami, ar dar liko kokia gyvybė.

Visu frontu mirtina tyla. Savo kaimyninių kulkosvaidžių patikrinimui (ar dar išliko gyvi, sveiki) ir priešo paerzinimui, iššaudavom seriją sutartinų ženklų. Mūsų kulkosvaidininkai taip šaudyme buvo išsilavinę, kad šaudydavo Morzės abecėle. Jų pačių žodžiais.

— Šaudyk morziškai: taškas-taškas-

Taikytojas juokiasi ir spusteli pirštų kulbrukšnys . . .

kosvaidį. Jam atsako antras, paskui trečias, ketvirtas kulkosvaidis, ir taip per visą liniją išilgai, — reiškia, viskas tvarkoj.

Priešas iš pykčio, kad negali paimti pozicijų, nerdavos iš kailio. Vėl atidengdavo artilerijos "muziką," neatsilikdavo ir sunkieji kulkosvaidžiai, kurių šūviai dažnai krisdavo tiesiai į apkasus. Sprogimas veik kiekviena me metre žemės ploto. Toks pragaras tęsiasi keletą valandų. Tūkstantį kartų išrausta žemė, vėl buvo apverčiama, rausiama. Priekyje per dulkes nieko nematyti, sulig nustatytais kulkosvaidžiais į priešo apkasus, kad ir nieko nematom pro dulkių debesis, vis tiek šaudom. Tik tokiu būdu priešui neduodame iš apkasų nei pasijudinti.

Nusiramina. Vėl telegrafinis kulkosvaidžių susižinojimas.

— Bravo lituano, tira, tira — šaudyk, šaudyk, — šaukia džiaugsmingai telefonistai iš štabo.

— Ū-ū-ū, — vėl pasigirsta padangėj ūžimas. A! tai vėl italų bombanešiai "Savoia," juos lydi "Fiatai," iš gargenčio ūžimo lengvai pažįstami.

Suskaitom dvidešimt, antram užskridime vėl suskaitom dvidešimt ir trečiam užskridime dvidešimt — viso 60. Nesuskaitoma daugybė "Fiatų" aukštybėje patruliuoja. Lekia išilgai mūsų linijas, meta bombas, bet nuo mūsų toleliau, daugiausiai bombų numeta dešinėj, į kalną, į ten esančias pozicijas.

Bombanešiai suka ratu ir iš naujo meta bombas ir vėl sukas, ir vėl meta, ir vėl, ir vėl . . . Bombų švilpimas, perkūniškas trenksmas ir dulkių debesys sudaro tikrą pragaro vaizdą, jei ne dar baisesnį. Visas kalnas ugnyje, dūmai vulkanais verčiasi aukštyn, dega krūmai, miškelis. Šie bombanešiai nuskrido, bet už dešimts minučių atlėkė kiti su nauju kroviniu, ir vėl į tą patį kalną mėto mirtį nešančias bombas. Padėtis darosi rimta. Tučtuojau atsukam kulkosvaidžių vamzdžius dešinėn, kad iš sparno apginti kalną, nes jau nesitikime, kad ten būtų likusi kokia gyvybė.

Bombanešiai kažkur dingo. Pakeliam akis į viršų . . . Ten verda didžiausios oro kautynės. Rėžiančiais balsais kaukdami, tai leidžiasi, tai kyla, tai sukasi, verčiasi ir kaž kur tolyn neriasi. Vienas kažkaip persivertė, lanku pakilo aukštyn, sustojo, padarė lanką žemyn, uodega iškilo aukštyn ir krito žemyn, kaip akmuo. Pasigirdo sprogimo trenksmas ir lėktuvas suliepsnojo. Po jo sekė antras, trečias . . . Pamažu leidžiasi, mėlynoj padandėj, su parašiutu lakūnas. Vienas lėktuvas nuolat aplink jį sukdamasis šaudo. Atlekia dar du lėktuvai — pirmasis, matyt, pabūgęs pabėgo. Šie skraido, kol nusileidžia lakūnas.

Mums praneša, kad šioj oro kautynėj numušti penki priešo lėktuvai; mūsų krito du. Priešo lėktuvas šaudęs į nusileidžiantį lakūną, mūsų lėktuvų lakūnas buvo apgintas. Lakūnas nusileido sužeistas. Praneša taip pat, kad su dešiniu sparnu galime būti ramūs. Kad ir labai smarkiai bombardavo, apkasai nebuvo apleisti, tik esą labai užtroškę nuo parako dūmų ir dujų.

Atsukam atgal kulkosvaidžius į žinomus punktus, pripildom vandens. Nespėjam atsikvėpti, kai vėl priešo artilerija pradėjo savo darbą, — po jos vėl aviacija. Ir taip visą dieną, artilerija — aviacija, ir vėl iš naujo . . . Šitaip tęsiasi jau dešimta diena be jokios pertraukos.

Žmogus ne geležinis. Neišlaiko nervai, per daug aukų. Mūsų dešinėje, kitos brigados bare, pralaužia frontą. Flanguot dešinėn negalėjom, nes atakavo iš visų pusių. Pradėjom iš kulkosvaidžių sėti mirtį į atakuojančius priešo pėstininkus. Priešas, rodos, tik dabar nustatė, kur paslėpti mūsų kulkosvaidžių lizdai, nes jie buvo puikiai užmaskuoti. Atidarė peklišką artilerijos ugnį, įvairaus kalibro patrankomis. Nieko nebematom — šaudom vis tik toliau, nesustojam. Viršuj blindažo sprogsta ir sprogsta sviediniai. Tik staiga įlūžta balkiai, sutrenkia mūsų galvas, apipila žemėmis. Vos, vos išsikapstom, griebiamės kulkosvaidžio, bet jis storų sienojų prispaustas, nepajudinamas. Šiaip taip išardom, gabenam į rezervinį lizdą, bet ir čia jau viskas sugriauta. Kas daryti? — priešas artinasi. Pastatom kulkosvaidį, tiesiog apkasų viršuj, ir šaudom, šaudom toliau.

Gaunam įsakymą kiek atsitraukti. Priešas pastebėjęs mus kiek sumišusius, vėl atidaro ugnį: aplinkui sprogsta sviediniai, švilpia, kaukia — kur pasidėti? Pasižiūriu kairėn, ai . . . sviedinys pataikė į gulinčius duobėj kelis draugus, visi išlėkė su sprogimo jėga į orą, su išrautais vynuogių kelmais. Brendu per vynuogynus, painiojas tarp kojų, sunku bėgti. Girdžiu nuo kalniuko italų kulkosvaidžio trumpas serijas, visai netoli. Puolu ant žemės ir kietai, kietai prisiploju, spaudžiu galvą žemėn dar labiau. Koks kietas daiktas atsimuša į mano šalmą, pajuntu žemes byrant ant manęs, akyse kibirkštys . . .

Rodos truputį aprimo, pamažų pakeliu galvą ir žiūriu į žemę, matau gražiai išspaustą kietoj žemėj savo veidą: nosį, kaktą, smakrą . . . aplinkui nematyti nei gyvos dvasios. Greitai pasikeliu ir šokdamas per duobes užbėgu už artimo kalno. Randu kelis savuosius. Kitų trūksta. Iš akmenų padarom parapetus, pastatom kulkosvaidį — kiti tą pat daro. Išvažiuoja pirmyn mūsų tankai, rezervinės jėgos, kitų brigadų, kontraatakuoja šoninius kalnus. Dienai praslinkus, mūsų jėgos kontraatakuoja ir šias pozicijas ir vėl jas atsiima.

Mūsų "Ad. Mickevičiaus" batalijonas už pasižymėjimą apdovanojamas "Madrido Gynimo Vėliava," o brigada gauna "Medalla de Valor" (narsumo medalį).

Vėliau šis kalnas Nr. 282, dažnai pereidavo tai į priešo, tai įmūsų rankas.

———o———

(Bus daugiau)

Lietuvoje

REGULIARIS SUSISIEKIMAS SU VILNIUM

Kaunas. — Nuo spalio 29 d. įvestas regularus traukinių susisiekimas tarp Kauno ir Vilniaus. Kasdien ten ir atgal vaikščioja po keturis traukinius.

VILNIAUS IR JO KRAŠTO VALDYMUI SUDAROMA ADMINISTRACIJA

Kaunas. — Numatoma, kad Vilniui ir jo kraštui valdyti bus paskirtas valdytojo pareigoms eiti vicepirmininkas ministeris Bizauskas ir taryba, kurią sudarys ministerijos paskirti asmenys. Bus įsteigta ministerijų skyriai su iš Kauno paskirtais jų vedėjais — valdytojais.

Vilniui ir jo krašto tvarkai daboti paskirta visa eilė dabar esančiųjų Lietuvoje policijos viršininkų ir kitų pareigūnų.

Sovietų Karinė Misija Aplankė Karo Muziejų

Kaunas. — Sovietų Sąjungos karinė misija spalio 24 d. lankėsi Lietuvos Karo Muziejuje, kur misijos nariai pasirašydami svečių knygoje įrašė tokį įrašą: "Muziejus ryškiomis spalvomis atspindi Lietuvos respublikos ir jos kariuomenės istorija. Jos įrengėjai su didele meile sukūrė vaizdingą savo tautos istorijos parodymą. Muziejuje mes gavome aiškų vaizdą apie Lietuvos kariuomenės buitį, už tai esame dėkingi Muziejaus viršininkui ir administracijai." Pasirašė komandarmas Kovalev ir kt.

Kaip Kauno Studentai Rems Vilniečius

Kaunas. — Vytauto D. Universiteto studentai, suprasdami Vilniaus krašto studentų sunkią padėtį ir turėdami galvoj, kad jie visą laiką sunkiai turėjo kovoti ne tik del mokslo įsigijimo, bet ir del lietuvybės reikalų, nutarė savo tarpe suorganizuoti aukų rinkimo vajų savo kolegoms Vilniuje šelpti. Kadangi vilniečius reikia pašelpti ne vien knygomis, bet ir įvairiais reikalingiausiais daiktais, tai kauniškiai studentai susitarė savo nežinomiems broliams Vilniuje siųsti atskirus siuntinėlius su drabužiais, baltiniais, batais ir t.t. Prie tų siuntinėlių bus pridedami laiškai, kuriais norima užmegsti pažintis ir bendradarbiavimą. Studentės organizuojasi megzti studentams įvairių mezginių ir prisidėti prie vilniečiams kraitelių sudarymo.

Dar 36 Asmenys Nubausti Už "Kėlimą" Triukšmo

Kaunas. — Susilpnėjus tautininkų galiai, visoje Lietuvoje daugiau pasireiškia reikalavimų atsteigti Lietuvoje demokratinę tvarką. Ypatingai žmonių tvirtas nusistatymas prieš tautininkų viešpatavimą tvirtai pasireiškia Kaune.

Kauno apskrities viršininko įsakymu kas savaite po keletą desėtkų darbininkų lieka nubausti ištrėmimu į sunkiųjų darbų stovyklą už "kėlimą triukšmo."

Pastaruoju laiku viršininko įsakymu liko nubausta ištremti vieniems metams į sunkiųjų darbų stovyklą 36 asmenys, kurie sulig užsiėmimo yra daugumoje darbininkai, šaltkalviai, monteriai, buhalteriai, siuvėjos ir tarnaitės.

Jų prasikaltimas aiškus. Jie reikalauja atsteigti Lietuvoje demokratiją, o A. Smetona ir visą tautininkų partiją prasišalinti.

Žemės Ūkio Klausimu Vilniaus Krašte

Kaunas. — Atgavus Vilnių ir jo sritis, Lietuvai visų pirma tenka susirūpinti ir spręsti vieną iš opiausių ir skubiausiai sprėstinų Vilniaus krašto klausimų — tai žemės reformos klausimas. Ta amžiais liaudies krauju ir prakaitu laistytoji žemė galų gale turi pereiti į rankas tų žmonių, kurie ją dirba, kurie ją myli, o jos vaisiais maitina visus krašto gyventojus.

Statistika rodo, kad Vilniaus krašte didžiąją gyventojų dalį sudaro mažažemiai valstiečiai, kurie turi nuo 2 ha iki 5 ha žemės, betgi keli šimtai dvarininkų turi didžiąją visos žemės dalį. Pavyzdžiui: vien tik Švenčionių apskrityje 21 dvarininkas turi nuo 500 iki 1,000 ha žemės ir 21 dvarininkas daugiau kaip 1,000 ha. Tie 42 dvarininkai ten valdo 60,000 ha žemės. Tą patį statistika rodo ir kituose apskričiuose. Todel žemės reformos klausimas yra vienas iš pačių aktualiausių ir svarbiausių klausimų Vilniaus krašte.

Vilniaus krašte grąžintame Lietuvai yra 673 dvarai, tad jei tuos dvarus išparceliavus ir išdalinus bežemiams ir mažažemiams, dvarininkams paliekant tik po 60 ha žemės, kaip Lietuvos vyriausybės yra planuojama, dalinai valstiečių reikalavimai būtų patenkinti, nors galūtinai ir neišspręsti.

Valstiečiai tų žemės reformų labai laukia.

Kiek skurdus ir išbadėjęs žemės Vilniaus krašto kaimas, gal patvirtinti vien tik tas faktas, kad kasmet iš Vilniaus vaivadijos vien Latvijon uždarbiauti išeina po 62,000 arba 5% visų gyventojų.

Vilniaus krašto gyventojai Lietuvos laukia daugiausia del žemės reformos.

Jie labai daug girdėjo apie Lietuvoje įvykdytą žemės reformą ir patys jos išsiilgo.

Vilniaus krašte prieš didįjį karą dar viešpatavo beveik feodalinė santvarka. Žmonės, kurie gerai prisimindavo baudžiavos laikus, dar prieš pat karą kalbėdavo apie baudžiavą ir smarkiai jos grįžimo prisibijodavo. Kažkodel retkarčiais vis pereidavo per kaimus kalbos, kad galinti baudžiava, ir žmonės nerimo ir jaudinosi.

Vilniaus krašto dvarininkai, užėmus kraštą Lenkijai, vėl gana smarkiai atgijo. Valstietis lietuvis, tautiškai persekiojamas, bijojo dvarininko taip pat, kaip ir policininko, kuris jį baudė reikia ar nereikia.

Lenkijos dvarininkai turėdami rankose valdžią, visą administracijos aparatą, į valstiečius žiūrėjo kaip į žemesnės rūšies sutvėrimus ir su jais žmoniškai nesiskaitydavo. Vilniaus krašto valstiečiai, iškentėję nemaža vargo ir pažeminimų, dabar laukia naujos atmosferos, naujos santvarkos, teisingesnių laikų, ir visų pirma — žemės reformos, kuri jį bent kiek sulygintų su "ponu," kuris nenorėjo jo nei žinoti.

Miškų Vilniaus vaivadijoje 1937 metais buvo 615,900 ha, arba 21% viso žemės ploto. Iš to skaičiaus valstybinių miškų buvo 257,500 ha ir privačiųjų — 352,300 ha. Tat, ir miškų Vilniaus kraštas, nežiūrint to, kad juos genėjo didžiojo karo metu vokiečiai, kad jų netaupė nei Lenkija, vis delto dar užsiliko apie 21% viso žemės paviršiaus (nepr. Lietuvoje — apie 15%).

ŽIBALO TRŪKUMAS

Alytus. — Įvedus žibalui pirkti korteles, faktinai, žibalo pritrūkus, Alytaus ūkininkai sužibino grabnyčias. Karščiau tikintieji dabar aimanuoja negerą darbą padarę, nes jei pasitaikytų kam mirti, tai turėtų numirti be grabnyčios, kaip ir karo lauke.

SKAITYKIT ir PLATINK LIAUDIES BALSĄ!

Restoranų ir Kavinių Padavėjų Nepakenčiama Padėtis

Kaunas. — Kauno valgyklose restoranuose iš viso yra apie 800 padavėjų — kelnerių. Kaip visur, taip ir Kaune padavėjais daugumoje yra merginos (veitorkos), Kadangi padavėjos visai nėra organizuotos, tai jų darbo sąlygos ir uždarbis yra tiesiog nepakenčiamas.

Šiomis dienomis Darbo Rūmai ėmėsi iniciatyvos sušaukimui visų padavėjų susirinkimo, kuriame ir iškilo aikštėn visos blogybės, bei kaip valgyklų savininkai padavėjas išnaudoja.

Vienos žinomos didelės Kauno kavinės padavėjų atstovė nurodė apie ten esančias padavėjų sąlygas.

Pirmiausia, tai be jokio pagrindo savininkas iš kiekvienos padavėjos ima kas mėnesį po 30 litų "indų fondui" — padengimui išlaidų susidariusių del lėkščių sudaužymo. Bet ištikrųjų, savininkas tokią sumą išplėšdamas iš padavėjos pasidaro sau gan didelio pelno, nes taip jis surenka iš padavėjų apie 900 litų per mėnesį.

Be to, toje kavinėje esąs įsigalėjęs paprotys už viską kaltinti padavėją ir kiekvienas nesąžiningo svečio nusiskundimas ar užpuolimai visados sprendžiami padavėjos sąskaiton. Taip atsitinka, kada svečias pavalgęs ir gėręs neturėdamas iš ko užsimokėti pradeda kaltinti padavėją, kad ji antru kart iš jo reikalauja mokesčio, savininkas jo pramanytu pareiškimu tenkinasi ir mokesčio reikalauja iš padavėjos. Tas pats atsitinka, jei kuris prisivalgęs ar nusigėręs iš kavinės pabėga neapmokėjęs savo sąskaitos.

Padavėjos neturinčios atostogų ir savininkai iš jų reikalauja net po 1,000 litų užstato.

Tokios pat ir dar sunkesnės sąlygos pasirodė esančios ir visų kitų valgyklų padavėjomis tarnaujančių merginų. Kitose valgyklose savininkai net verčia padavėjas būti su svečiais ir jų užgaidas patenkinti. Kurie nenormalumai turėtų būti baudžiami visų įstatymų griežtumu. Bet padavėjos spaudžiamos ekonominės padėties yra priverstos tylėti ir pataikauti ne tik savininkų užgaidoms, bet ir įsigėrusių svečių.

Susirinkime nutarta reikalauti atlyginimo pakėlimo ir turėti iš penkiolikos amsenų komisiją prie Darbo Rūmų gynimui padavėjų reikalų.

Šiuo laiku Kaune yra apie 200 padavėjų be darbo.

Aleksote Sulaikytas Plėšikas Baranauskas

Kaunas. — Kaip žinoma, rugpiūčio 9 d. IX-tam forte kaliniai Pr. Šablevičius ir Jaroslavas Baranauskas nužudė prižiūrėtoją Kartavičių ir ginkluoti pabėgo.

Baranauskas už plėšikavimą buvo nubaustas 6 met ir 7 mėn. sunk. darbų kalėjimo, o Šablevičius už vagystes, pabėgimą iš kariuomenės ir kt. baustas 7 — 8 sykius.

Baranauskas kilęs iš Ukmergės, o Šablevičius kauniškis.

Šablevičius jau prieš keletą savaičių pakliuvo į policijos rankas, o vakar Aleksote suimtas ir Baranauskas.

Vakar vakare, apie 19 val., Aleksote, Minkauskio g., į vieną kepyklą atėjo Baranauskas, norėdamas padaryti plėšimą.

Kadangi kepykla yra netoli policijos nuovados, tai apie plėšiko pasirodymą buvo pranešta policijai.

Policininkas St. Norvilas nutvėrė pro langą šokantį lauk plėšiką ir su juo susikibo į glėbius. Policininkas jaunas ir stiprus vyras, tai plėšiką parsimušė ant žemės, bet plėšikas apačioj būdamas iššovė į policininką ir jį sunkiai sužeidė į vidurius. Ir sunkiai sužeistas policininkas vis tiek iš plėšiko atėmė ginklą ir jį suėmė.

Policininkas Norvilas nugabentas į ligoninę, kur tuojau jam padaryta operacija.

LIETUVOS ŽYDAI SUSILAUKĖ PIRMAEILĖS TEATRO PAJĖGOS

Kaunas. — Vilniaus grįžimas Lietuvai kelia nemaža susirūpinimo Lietuvos žydų teatrams bei artistams. Mat, Vilnius jau nuo seno yra žinomas savo pirmaeiliais žydų teatro artistais ir įvairiomis žydų scenos meno pajėgomis. "Vilniaus trupė" yra žyduose net pasaulinio garso, o dabar tebegyvena Vilniuje gal vienas talentingiausių žydų teatro režisorių Abraomas Morevskis. Kartu su kitais dideliais kultūriniais laimėjimais iš Vilniaus grįžimo Lietuvai, Lietuvos žydai dabar susilaukia aukštojo laipsnio teatro pajėgos. Ši aplinkybė verčia ligšiolinius Lietuvos žydų teatro darbuotojus rimtai galvoti dėl būsimų persitvarkymų Lietuvos žydų teatro reikaluose.

Iš Vakarų į Rytus

(atkelta nuo 3 puslp.)

nos kabantis Lietuvos žemlapis su trispalve Lietuvos vėliava. Atrodo, kaip ir Lietuvoj. Tokiu puikiu winnipegiečių progresu tenka pasididžiuoti kiekvienam. Todel mes visi turime stoti jiems pagalbon, paaukoti, pagelbėti jiems tvirčiau įsigalėti, nes jiems visiems yra persunku. Dar jie turi per $600 skolos.

Winnipegiečiai salės reikalais savo susirinkimus daro bendrai visi. Tas man labai patiko. Visi susirinkę bendrai diskusuoja savo reikalus, bendrai tariasi ir svarsto, stato klausimus, bei kritikuojasi. Tuo kartu daug ir plačiai kalbėjo apie savo salės reikalus. Iš kurių paaiškėjo, kad del salės turi ir kenkėjų, kurie net policijai buvo įskundę. Todel tariasi, kaip apsisaugoti ateityje nuo panašių įvykių, kuriais galėtų pasinaudoti kenkėjai.

Arčiau pažinęs winnipegiečius pamačiau jų nuveiktus didelius darbus ir todel nuo savęs kviečiu visus ateiti jiems pagalbon.

Iš Winnipego traukiu Toronto link. Už 34 kelionės valandų jau Toronte. Miestas didelis. Pirmą sykį atvykusiam sunku ką surasti, bet netrukus suradau drg. Ragauskus. Draugai priėmė mane kaip svečią. Kiek pasikalbėję einam į miestą. O draugė Ragauskienė man tik rodo: čia lietuvio krautuvė; čia lietuvio valgykla; čia mėsinė ir t.t. Atrodo tikra lietuvių kolonija. Kur tik eisi, tame distrikte surasi lietuvių, bei užgirsi lietuviškai kalbant.

Einam aplankyti Liaudies Balso. Užėję į raštinę randam Ylą, Janauską ir Strazevičių. Jie užsiėmę laikraščio reikalais. Susipažįstam. Kiek pasikalbėjus išeinu, nenoriu jiems trukdyti, o pasižadu užeiti kitą dieną ir apžiūrėti viską plačiau. Man labai įdomu pamatyti linotipą, tad ant rytojaus su drg. Yla ir nueinam šapon. Mane išvedžioja ir viską išrodo: kaip liejami paveikslai kaip veikia linotipas. Pirmą sykį mačiusiam linotipą sudaro didelį įspūdį, kad mašina pati tiek darbų gali atlikti.

Mane džiugina, kad Kanados lietuviai nėra atsilikę nuo kitų tautų, viską turi savo. Mačiau kad laikraštis leisti nėra lengvas darbas, reikalauja daug pasišventimo ir energijos. Bet draugai prie laikraščio dirbantieji nesiskundžia. Jie yra pasiryžę nugalėti visas kliūtis. Mes visi Kanados lietuviai irgi turime nesiskųsdami atlikti savo dalį, kuri mums tenka del išlaikymo vienintelio Kanados lietuvių laikraščio Liaudies Balso.

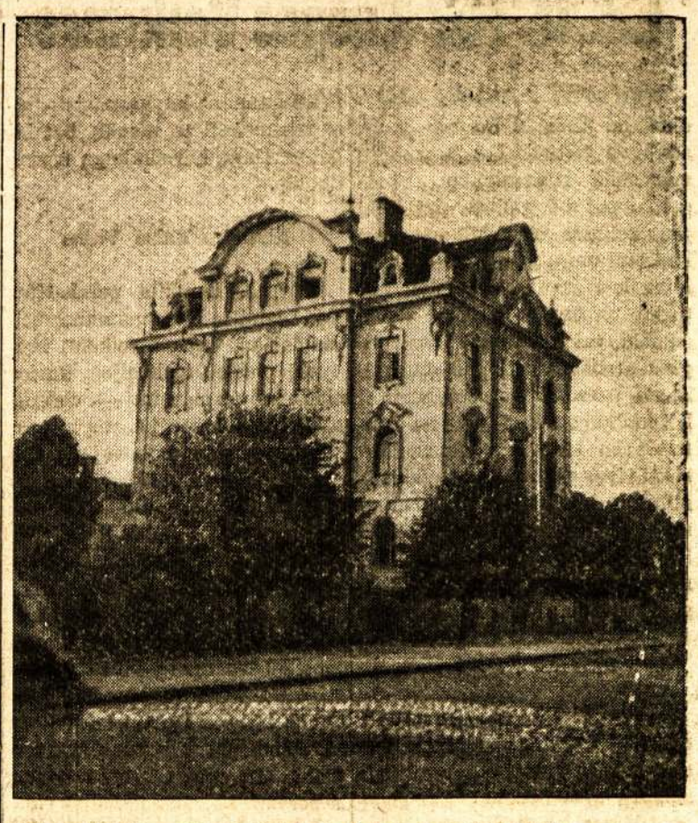

Petro Vileišio rūmai Vilniuje, kuriuose yra Lietuvių Mokslo Draugijos būstinė ir archyvas.

Ant rytojaus buvo spausdinamas Liaudies Balsas, tad ir aš su draugais, laikraščio formas susidėję į automobilį, nuvykau į spaustuvę. Ten buvo spausdinamas ir anglų kalba leidžiamas laikraštis Clarion. Pasiėmiau vieną numerį ir skaitau, nes reikėjo palaukti kol pradės Liaudies Balsą spausdinti.

Už kiek laiko prieina prie manęs drg. Yla ir sako, kad aš laikraštį geriau įsikiščiau kišenėn, nes čia dabar landžioja visokių šnipų . . .

Netruko dešimts minučių, kai pilna spaustuvė prigužėjo detektyvų — slaptosios policijos — viską verčia, knisa. Išvartė formas, kur atrasdami Clarion rinko ir konfiskavo.

Kyla klausimas už ką Clarion konfiskuojamas? Nagi už tai, kad jis nurodo ir numaskuoja Čemberleno netikusią politiką, kad jis nurodo kokią žalą neša šis imperialistinis karas darbininkams.

Štai jums ir demokratija. Laikraščiai konfiskuojami, darbininkų klasės veikėjai areštuojami, judėjimas slopinamas.

Reikia del to kiekvienam darbininkui pagalvoti ir suprasti kur yra teisybė. Ar mums reikia pasiduoti kapitalistinei propagandai ir likti po fašistiniu jungu, ar stoti kovon už savo reikalus.

K. M.

Į Skolininkus

Mieli draugai. Šiuo kreipdamasis į jus nuoširdžiai prašau, kurie man esate skolingi pasistengkite skolą grąžinti, nes dabar atsidūręs į bedarbių eiles esu kritiškoje padėtyje ir pinigai man labai reikalingi. Aš dirbdamas stengiausi savo skolas grąžinti, tai dabar tikiuosi, kad ir jūs, kurie man esate skolingi neužsiginsite, o pasistengsite kaip galint greičiau grąžinti.

Tikiuosi, kad jūs draugai nelauksite kol aš reikalo prispirtas būsiu priversta į skolininkus kreiptis nurodant vardus ir pavardes. Todel tikiuosi, kad į šį atsikreipimą atsiliepsite grąžindami skolas.

Tonis Buzas
116 Willson Ave.,
Timmins, Ont.

Gruodžio 2 d., 7.30 v. vak.
404 BATHURST ST.
Viršutinėj Salėj
S.L.A. 236 KUOPA
Stato scenoje įdomų veikalą
"Žentai iš Amerikos"
Veikalą vaidins DETROITO "Dailės" choro nariai.
Po vaidinimų šokiai.
Gera oskestra.
Prašome visus. Nesivėluodami sutaupysite daugiau laiko šokiams. Atvykę nesigailėsite.
Už viską tik 25 centai.
Parengimo Komisija

GAMTA JUS IŠGYDYS!
ŽOLIŲ ARBATA sudaryta iš įvairių žydinčių žolių, žievių, šaknų, žiedų ir lapų yra geriausia ir pasekmingiausia nuo daugelio vidurinių ligų kaip tai nuo skilvio nemalimo, išputimo, diegulių, gazų, galvos svaigimo, riemenio, stokos apetito; geriausia vidurių valytoja.
Pirkdami žolių arbatą, žiūrėk, kad but vardas: FLORAL HERB, tai visada gausi gerą gyduolę. Vienas pakelis 50 c.; du už 80 c.; 3 už $1.00. Rašykite.
FLORAL HERB COMPANY
Dept. — B.
Box 74, COVINGTON, IND.
Nurodymai bus pridėti.

Phone MIdway 5505 Res. RAndolph 1398
DR. A. H. GOLDEN
DENTAL SURGEON
(Dantų Gydytojas)
Visiems lietuviams pranešu, kad savo ofisą perkėliau nuo 160 Palmerston Ave. ant
345 BLOOR ST. W.
(Kampas Huron)
TORONTO, ONT.
Priimu nuo 9.30 val. ryto iki 8.30 val. vakaro

Tel. WA. 5370
Harry R. Ranks Company
GRABORIUS
Patarnauju mieste ir apylinkėse be ekstra mokesčio, įskaitant Hamilton ir Whitby.
Laidotuvės net $55.00 pigumo
455-457 QUEEN ST. W. TORONTO

Tel. EL. 6579 — WA. 8714
BOYKACH & BOYKACH
Real Estate Agental
Parduodame ir išrenduojame namus ir farmas. Išskolektuojame rendas.
Kas turite tų reikalų, kreipkitės pas mus.
Daugeliui lietuvių esame patarnavę.
133 GOREVALE AVE. Ofiso 429 ADELAIDE ST. W., TORONTO

Atrodo, kad šios dvi torontietės, Mrs. A. G. Kirkup ir jos duktė Frances, linksmos todel, kad galėjo laimingai sugrįžti namo. Jos buvo Anglijoj, kur teko matyti mūšius ore ir girdėti bombų sprogimus. Vykdamos vandenynu matė submarinus.

Pranešimai

Montreal, Que.

Metinis Susirinkimas

Šiuo pranešu, kad šį sekmadienį, gruodžio mėn. 3 dieną, 2 val. po pietų, įvyks D. L. K. Vytauto Klubo pašalpinės draugijos paskutinis šių metų susirinkimas. Kliubo salėje, 2161 St. Catherine Str. East.

Šis susirinkimas yra vienas iš pačių svarbiausių susirinkimų įvykstančių per metus. Todel kiekvienas narys turi jame dalyvauti, nes bus renkama nauja valdyba ateinantiems 1940 metams. Kiekvienas narys, kuris dar neužsimokėjęs mokesčių už šiuos met., prašomas kaip galint užsimokėti ateinančiame susirinkime. Kas palengvins naujai valdybai perduoti atskaitą už metus.

PASTABA: Kurių liks kitiems metams trys mokesčiai nesumokėti, tie nustos teises gauti pašalpą atsitikime ligos per tris mėnesius.

Jonas Marozas
D. L. K. V. K. P. D.
Finansų Sekretorius

Aldiečių Domės

Pranešame, kad mėnesinis Posančalio distrikto **aldiečių** susirinkimas įvyks ateinantį penktadienį, t. y., gruodžio (December) 1 d., 8 val. vak. — 01234 Charlevoix St.

Malonėkite visi aldiečiai ir simpatikai atsilankyti.

Kuopos Valdyba

Kas Bus Montreale 3 Gruodžio

Jei kada Montrealo lietuviai grįždavo namon patenkinti, kupini gero ūpo po gero perstatymo, kokios nors komedijos ar šiaip koncertinės programos, tai dabar, visai ne tolimoj ateityj, juo labiau turės progos linksmai, pilni juokų praleisti vieną sekmadieno vakarą.

Kaip jau visiems žinoma iš praeities, kad viena iš didžiausių Montrealo lietuvių pašalpinių draugijų, kurios parengimai-perstatymai ne tankūs, bet visuomet gerai prirengti, parinkti geri veikalai, patenkindavo publiką. Taigi ir dabar ši draugija, jos menininkai, būtent, **Montrealo Lietuvių Sūnų ir Dukterų Pašalpinė Draugija,** ruošia perstatyti gana linksmą ir juokingą komediją "IŠDYKUSI PATI."

Šios komedijos perstatymas įvyks **gruodžio 3 d., š.m., D. L. K. Vytauto Neprig. Klubo svetainėje, 2161 St. Catherine St. E.**

Kiek man žinoma, minėtos komedijos perstatymui parinkti geriausi Montrealo lietuvių menininkai-artistai ir artistės! taipgi senai ruošiasi-mokinasi, kad visapusiai komedija būtų suvaidinta. Todel, aišku, kas ją matys vaidinant, juoko bus iki ausų.

Taigi, Montrealo ir apylinkės lietuviai-ės, tam sekmadieniui nieks ir niekur neužsiimkite, bet visi ir visos ruoškitės dalyvauti Montrealo Lietuvių Sūnų ir Dukterų Pašalpinės Draugijos ruošiamam perstatymui komedijos "IŠDYKUSI PATI," sekmadienį, gruodžio 3, Klube.

Juokų Mylėtojas

Toronto, Ont.

Renkitės Dalyvauti Laisvose Diskusijose

Ateinantį sekmadienį vakare LLD kuopos Švietimo Komisija šaukia laisvas diskusijas 6 Denison salėj. Tema: **"Ar Lietuvos sutartis su Sovietų Sąjunga Lietuvai naudinga, ar ne?"**

Bus leidžiama laisvai išsireikšti savo nuomones visiems, neatsižvelgiant į pažiūras.

Po diskusijų bus graži programa, kuri užims valandą ar daugiau laiko. Jos tikslas bus skaniais juokais ataušinti įsikarščiavusius, kad parėję namo galėtų ramiai miegoti.

Bus perstatyta labai juokinga vieno veiksmo komedija "NESIPRIEŠINK."

Visi torontiečiai kviečiami ateiti su visais savo argumentais prieš ar už.

Šviet. Komisija

Montrealiečiai Smarkiai Ruošiasi Liaudies Balso Vajui

Jau veik mėnuo, kaip Montrealo lietuvių progresyvės jėgos mobilizuojasi didžiajai darbymetei, Liaudies Balso vajui. Pirmo Rajono Komitetas priėmė Liaudies Balso administracijos pasiūlytą kvotą. Jo priėmimą užgyrė LLD 47 ir 137 kuopos. Montrealo distriktams kvotos paskirta ir LLD kuopų jau priimta — užgirta. Dabar su paskuba ruošiami planai del pasekmingesnio vajaus pravedimo.

Pirmo Rajono Komitetas lapkričio 26 d. šaukė laiškais visus vakarinės Montrealo miesto dalies ir apylinkių Liaudies Balso skaitytojų, rėmėjų ir simpatikų, bei progresyvių organizacijų narių susirinkimą, del aptarimo Liaudies Balso vajaus pravedimo. Rytinėj Montrealo miesto dalyje toks susirinkimas yra šaukiamas gruodžio 1 d. šių susirinkimų tikslas smulkmeniškai apdiskusuoti vajaus pravedimo planus ir kitus Liaudies Balso reikalus.

Draugės moterys savo susirinkimuose jau diskusavo Liaudies Balso vajų. Jos ne tik paruošė savo darbui planus, bet ir vajaus darbą susitarė udarniškai pravesti. Išsišaukusios viena kitą į lenktynes jau dabar pradėję priruošiamą vajaus darbą.

Prie metinio koncerto irgi smarkiai ruošiamės. Jau nutarta užkviesti visos geriausios lietuvių meno jėgos, taipgi numatoma turėti ir kelis profesionalus menininkus. Šiais metais Liaudies Balso metinis koncertas ruošiamas daug įdomesnis ir su turiningesne pragrama.

Mūsų draugai ir draugės, progresyvio darbininkų judėjimo rėmėjai pasižada su didesniu duosnumu remti liaudies Balsą. Kaip dabartinė padėtis rodo, tai pirmas rajonas nusistatytą kvotą sukelti $300 aukų ir gauti 60 naujų skaitytojų išpildys su kaupu. Žinoma, tas neįvyks savaimi. Reikės daug draugų ir draugių pasiryžimo ir energingo darbo, ko pas montrealiečius netrūksta.

Kaip toliau vystysis vajaus eiga duosime pranešimus dažniau ir platesnius. Visi Liaudies Balso draugai ir draugės prašomi sekti.

L. B. Koresp.

Stokime Liaudies Balso Vajaus Darban

VIENINTELIS Kanados lietuvių progresyvis laikraštis — Liaudies Balsas, su 1 d. gruodžio pradeda šešių savaičių vajų, sukėlimui finansinės paramos, be kurios pats laikraštis negalėtų išsiversti, esant tokiam mažam skaičiui lietuvių Kanadoje; taipgi gavimui naujų skaitytojų.

Kokį didelį vaidmenį minėtas laikraštis yra atlikęs ir atlieka Kanados lietuvių tarpe, šiandieną, turbūt, aiškinti nereikia. Mes galime tik prisiminti tas sunkias sąlygas, kuriose gimė laikraštis ir tik dėka Kanados lietuvių didelio pasiaukavimo, suteiktos moralės ir materialės paramos, šiandieną galime pasidžiaugti-pasididžiuoti padaryta laikraščio didele pažanga. Tai nuopelnas tų Kanados lietuvių (taipgi didelė parama iš brolių amerikiečių), kurie per aštuonis laikraščio gyvavimo metus nesigailėjo trūso, pasiaukavimo budavojime pažangios spaudos, kuri daug pasitarnavo Kanados lietuviams ir bendrai visam progresyviam judėjimui.

Kanados lietuvės moterys, kaip dalis darbo žmonių klasės, ypatingai aldietės yra taipgi nemažai prisidėjusios prie budavojimo minėto laikraščio. Kiekvienais metais vajaus laiku gražiai pasidarbuoja, daugelyje atsitikimų pralenkdamos vyrus, užimdamos pirmaeilių udarninkų vietas. Tai kilnus ir girtinas dalykas!

Gražus moterų pasidarbavimas praeityje, ne tik Liaudies Balso vajuje, bet abelnai visokiose vedamose kampanijose ir šiaip, nė kiek nekelia abejonių, kad jos šiame vajuje atsiliktų. Priešingai. Dabartinėj pasaulinėj situacijoj, kur darbininkiška spauda yra nepavaduojamas įrankis, kuris teisingai nušviečia pasaulinius įvykius, taipgi nepavaduojamas įrankis gynimui darbo žmonių reikalų. Gi Kanados lietuvės moterys aiškiai supranta, kad tik darbininkiška spauda teikia teisingas žinias, kad tokia spauda pasitarnauja darbo žmonių reikalams, todel jos ras reikalo nesigailėti įdėti darbo, pasiaukavimo, kad šitas vajus būtų pravestas kuopasekmingiausiai.

Atskirose kolonijose, kur tik randasi kiek daugiau lietuvių moterų, turėtų rasti galimybes rengti įvairių rūšių parengimus, prisitaikant prie kolonijos sąlygų, rinkti moterų vajaus komitetus, kurie darbuotųsi ir naujų skaitytojų gavime ir senų atnaujinime. Pavieniai gyvenančios, kur nėra šaltinių gauti naujų skaitytojų, tai darbuotis aukų gavime.

Šitas vajus lai išjudina visas Kanados lietuves moteris darban ir tas, kurios iki šiam laikui del vienokių ar kitokių priežasčių nebuvo įsitraukusios vajaus darban!

Pasilieku su vilčia, kad mano atsikreipimas ras atbalsį pas kiekvieną moterį, kuriai rūpi darbo žmonių gerovė.

Pat.

LIETUVOS ŽINIOS

RINKOSE JAUČIAMAS JAVŲ TRŪKUMAS

Kaunas. — Paskutiniuoju metu veik visų miestelių rinkose pasireiškia grūdų trūkumas. Šis grūdų trūkumas aiškinamas dvejopai: viena, kad Lietuvai atgavus Vilnių ir padidinus prekybą su Sovietais laukiama javų pabranginimo ir todel ūkininkai nevežą grūdų į rinką kol jie pabrangs, o antra, kad arklinėms kuliamoms mašinoms sumažėjus, o skystojo kūro pritrūkus, ūkininkai nesuspėjo savo javus iškulti.

"Lietūkio" javų supirkinėjimo punktai irgi mažiau gali gauti pirkti grūdų ir todel šis klausimas keliamas valdžios įstaigose ir dedamos pastangos, kad praginus ūkininkus iškulti ir grūdus pardavinėti.

TRAUKINYS SUVAŽINĖJO ŽMOGŲ

Panevėžys. — Prie "Lietukio" sandelių prekinis traukinys suvažinėjo Panevėžio gyventoją, techniką Aponavičių. Jis su kitu darbininku ėjo gelžkeliu visą savo dėmesį nukreipė į siaurąjį gelžkelį ir visai nepastebėjo atvažiuojančio plačiojo gelžkelio traukinio, kurs ant jų ir užvažiavo.

Su Aponavičium ėjusis darbininkas paspėjo nuo traukinio pabėgti.

Kaunas. — Cukraus akcizą pakėlus, keičiama ir parduodamoji cukraus kaina. Urmininkams Lietuvos cukraus b-vė pardavinėja jau nauja kaina, būtent, smulkaus cukraus maišą (po 100 kg) po 119 Lt., gabalinio cukraus 50 kg po 70 Lt 50 ct.

Vartotojams smulkus cukrus būsiąs pardavinėjamas 1 kg po 1 Lt 25 ct.

Alytus. — Po to kai Lietuvos kariuomenė užėmė Vilnių, Alytaus gyventojų tarpe pakilo didelis ūpas organizuotis ekskursijoms į Vilnių.

Manoma, kad labai daug Alytaus ir apylinkės jaunimo susiorganizuos ekskursijoms. Ekskursijoms ruošiasi šauliai, kooperatininkai, verslininkai ir darbininkai. Ekskursijas mano padaryti dar šiais metais.

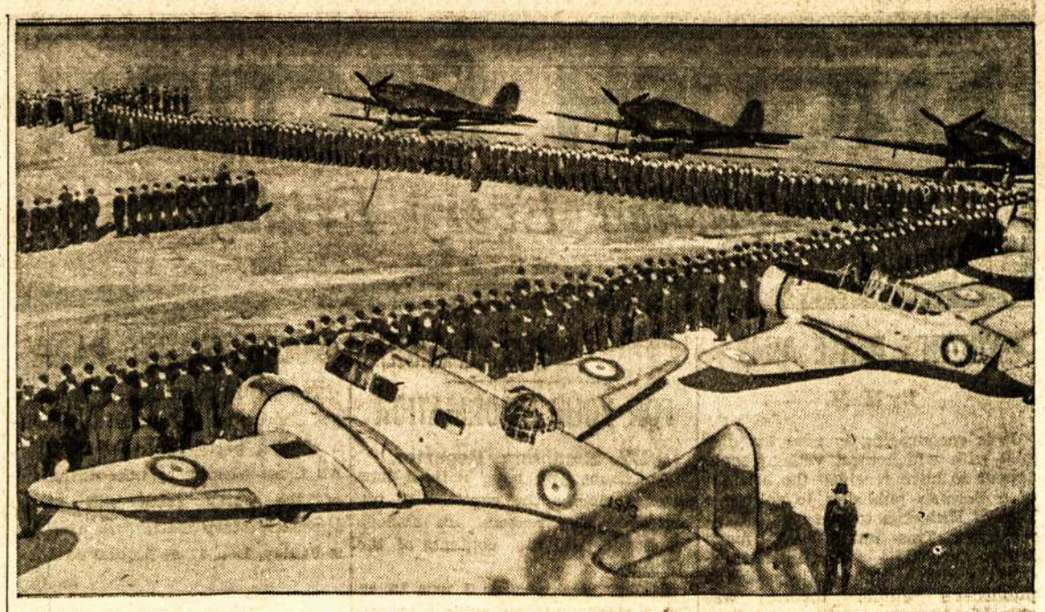

Kaip jau yra žinoma, Kanada yra sąjungininkų lakūnų lavinimo centras. Čia matote dalį kanadiečių lakūnų ir jų orlaivių laike įteikimo lakūnams pažymėjimų, kad jie jau užbaigę pradinę skraidžiojimo mokyklą. Kartu matomi ir nekurie orlaiviai, naudojami lakūnų lavinimui.

Draugas Peskarskis Stengiasi Pagelbėt Tabako Augintojams

TORONTO. — Pirmadienį Liaudies Balso raštinėje lankėsi drg. Peskarskis, vienas iš Delhi apylinkės tabako augintojų, ir kalbėdamas apie tabako augintojų reikalus iškėlė aikštėn, kad jis numato kaip tabako augintojai galėtų kas met susitaupyti po kelis desėtkus dolerių perkant žemei trąšas bei apdraudžiant savo turtą. Tais tikslais jis ir atvykęs į Torontą, kad galėtų plačiau ir daugiau sužinoti, o sugrįžęs daugiau ir aiškiau papasakoti savo kaimynams ir draugams tabako augintojams.

Visų pirma, draugas pranešė, kad sekmadienį važiuodamas savo reikalais buvo trupučiuką paklydęs ir netyčiomis atsidūręs Eden apylinkėje, užsuko pas savo pažįstamą drg. Gurklį. Ten pas jį kaip tik buvo susirinkęs gražus burys apylinkės gyventojų ir drg. Gurklio kaimynų pasisvečiuoti. Šeimininkų pakviestas ir jis susijungė į gražią kompaniją su kitais svečiais.

Draugas pasakojo, kad toje šeimyninėje sueigoje jam teko plačiai su visais kitais svečiais pasikalbėti Liaudies Balso reikalais ir kad jam atsikreipus del Liaudies Balso aukų, liko suaukota $4.40 suma, kurią svečiai ir šeimininkai suaukavo. Jis taipgi plačiai išsikalbėjęs su Mrs. Treigienė, kuri ten buvo. Sako, kad ji ne tik palankiai atsinešus linkui Liaudies Balso, bet dar suteikusi jam pasiūlymų, kaip pasekmingiau pravesti vajų tabako augintojų apylinkėje.

Savo pasisekimu, kaipo vajininkas, drg. Peskarskis labai patenkintas ir reiškia širdingą visiems padėką. Čia tenka dadėti, kad parėmusiems Liaudies Balso reikalus nuoširdžią padėką reiškia ir Liaudies Balso štabas. Aukas ir aukavusių pavardes draugas Peskarskis žadėjo priduoti, kai bus surinkęs bent desėtką dolerių. O jei tie Mrs. Treigienės sumanymai pasiseksią įgyvendinti, tai net keletą desėtkų. Linkime kuogeriausio pasisekimo.

Torontan drg. Peskarskis atvyko su vienu anglų tautos kaimynu Mr. Harry Mahoney, kuris taipgi susirūpinęs tais pačiais reikalais, kaip ir drg. Peskarskis.

Čia jie plačiai nupasakojo, kad jei lietuviai tabako augintojai susidėję krūvon pirktų žemei trąšas, tai duodant užsakymą būtų galima gauti didelių nuolaidų ir kiekvienas susitaupytų ant to desėtkus dolerių. Tuo reikalu jie lankėsi Canada Packers Kompanijoj.

Be to, draugas Peskarskis patyrė, kad apdraudžiant namus ar laukų derlių, jei didesnis burys tabako augintojų susidėtų krūvon, tai kiekvienam liktų po $20 — $30 kas met, jau nekalbant apie kitus galimus sutaupymus, jeigu tabako augintojai visais savo reikalais kooperuotų bendrai ir apdraudimus bei trąšų užpirkimus darytų bendrai, kooperacijos pagrindais. Nes kuo didesnis užsakymas, tuo trąšos parduodamos pigiau, arba kuo daugiau farmerių susideda kartu apdrausti savo derlių, tuo pigiau galima jį apdrausti. Tas anglų tautos vyras mano tuos visus reikalus iškelti savo tautiečių tarpe, o draugas Peskarskis žadėjo su lietuviais pasikalbėti laike Sūnų ir Dukterų Draugijos 6 kuopos susirinkimo, kuris įvyks gruodžio 3 d., sekmadienį.

Draugas Peskarskis pasižadėjo dažniau duoti pranešimų apie tabako augintojų reikalus ir jų problemas, kad Liaudies Balsas galėtų geriau patarnauti savo skaitytojams esantiems ant tabako farmų.

Report.

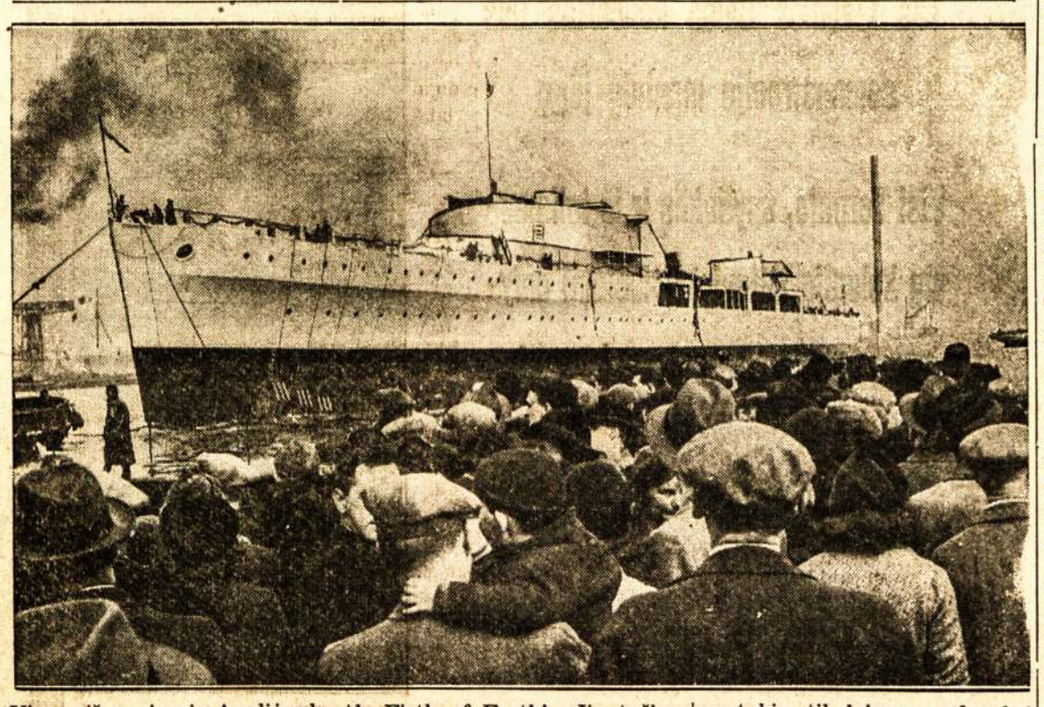

Vienas iš naujausių Anglijos karo laivų kruizeris Belfast, kuris nazių torpėdos buvo sunkiai pažeistas, jam esant palei May salą Firth of Forth'e. Jis, tačiau, pats atplaukė į taisymo vietą su 20 sužeistų jūrininkų. Sakoma, kad šis laivas turi daug naujų ypatybių, tik laivyno vadovybei žinomų. Jis buvo pastatytas pora metų atgal. Naziai skelbia, kad paskutinėm dienom nuskandino dar vieną didelį kruizerį.

Tel. PL. 9659 Gyv. DO. 5947
Advokatas
J. M. Rosenfeldas
Kalba Lietuviškai
Atlieku visus teismų patarnavimus, parūpinu pilietybės dokumentus, įgaliojimus, morgičius ir kt.
20 St. James St. E. Kamb. 26
MONTREAL, QUE.

Tel.: HA. 8477
Dr. J. O. Villeneuve
Venerinių Ligų Specialistas
Gydo siphilį, gonoreą ir tikrina kraują.
Ofiso valandos: 1 iki 9 v.v.
1107 St. Denis St., Montreal
Netoli Dorchester St.

Tel. CRescent 4334
DR. DORA GORDON
DANTŲ GYDYTOJA
Kalba Lietuviškai
Valandos: 10—12 val. ryto, 2—6 val. p.p. ir 7—9 val. vak.
5136 PARK AVE. MONTREAL, QUE.

Tel.: DO. 1000
DO. 2500
Valandos: 4 — 5 po piet ir sulig susitarimo
Daktaras Rabinovičius
Chirurgas Specialistas
Turiu savo ligoninę, egzaminuoju ir gydau įvairias ligas.
Darau visokias operacijas ir peršvietimus (X-Rays).
Vytauto Klubo ir M.L.S. ir D.P.D. nariams papiginta kaina.
201 ST. JOSEPH BLVD. WEST MONTERAL, QUE.

Art Studio of Montreal Reg'd.
Fotografuoju
Vestuvių Grupes
Darau Padidinimus
Ir Atlieku Visus kitus Fotografijos Darbus
23 ST. CATHERINE ST. W.
MONTREAL, QUE.

MONTREALO IR APYLINKIŲ LIETUVIAI KREIPKITE DOMĖS Į DRABUŽIŲ VALYMO IR DAŽYMO LIETUVIŲ ĮSTAIGĄ
VICTORIA
Cleaners & Dyers
Darbą atliekame sąžiningai, greitai ir garantuotai. Paimame iš namų ir pristatome atgal. Lietuviams duodame nuolaidą.
Šaukite savininkus telefonu:
WEllington 4277
A. Majauskas — G. Kriaučiliūnas — J. Matulaitis
2830 Allard St. --oOo-- Montreal, Que.

Tel.: LA. 4441
Daktaras H. Rosenfeld'as
Oficialus M.L.S.D.P.D. ir D.L.K.V.N.K.P.D. Gydytojas
Kalba Lietuviškai
Valandos: 2—4 val. po piet, 7—8 val. vak. ir sulyg susitarimo
4539 Park Ave. Montreal, Que.

ENGLISH SECTION

Published Every Friday

Addressing all correspondence for the English Section mark "English Section"

YOUTH'S PEACE AIMS

By K. M.

It is encouraging to note the disgust with which most young people appear to have received the attempt of a Toronto publisher to shift our hate of Hitlerism to a hate of "Germanism". This unintelligent move left youth cold — or made it hot under the collar. The fallacy of the publisher's "ethnic" theories was palpable to anyone with more than an elementary education.

But aside from such racial fantasies, which resemble Hitler's own, the publisher is being widely criticized for attempting to stir up in this country the same kind of hatred that we despise the Nazi party for inculcating in German youth. No intelligent person can be made to hate the German people by using the childish word "Hun", as our papers do, with propaganda intent. We know that the harsh terms of the Versailles Treaty were the chief cause of the rise of Hitler, and that had Germany been treated in the spirit of enlightened liberalism advocated by the world's best minds, peace would have lasted a good deal longer in Europe after 1919.

Canadian youth, conscious of these facts, and hoping that the war may be brought to a conclusion as rapidly as possible, does well to insist that we consider now the aims for which it is being fought. The destruction of Hitlerism is not enough, and we must be careful that a too single-minded aim to accomplish it does not lead to the birth of a Hitler spirit in Canada. Like many thoughtful people in Great Britain, Canadian youth is prone to feel that a humane and practical program for dealing with the problems of peace which will have to be faced when the war ends should be worked out now. Europe must be converted into an organized group of internationally - minded communities from the jumble of war-conscious states that was the inevitable result of Versailles. Only this will make the peace permanent, and it cannot be attained by stirring up hatred against any person or nation.

— *New Commonwealth.*

FOR YOUR INFORMATION

BY Rambling Reporter

No doubt you have noticed how often I change the captions of my articles. The reasons are obvious when you read the contents of the write-ups.

In last week's issue I was taken for a ride" and was subject to critical remarks by the editor and "L." Being the victim naturally I am also the defendant, and one must refute any statements made by his critics—if possible and logical.

As for our Ottawan and his Rough Riders, I only have this to say, something fishy could only have changed the Argos overnight. On the round the score for the two games was 39-6. The Argos never took such a beating before.

In our private assumptions, speculations, deliberations, analysis discussions, synopsis and "battles" we agreed that both teams are more or less on par, but this "funny" score upset our sincere opinions.

‡ — ‡

EMILY JASUTIS GRATEFULL

According to the youth committee of the B. C. Emily was "tickled pink" to receive two gifts from the choir, fruit basket and a music book. We are glad to hear that she is walking around.

‡ — ‡

It was Mary Thomas' collar bone and not her spine that was fractured, as was previousy reported in the E.S.

‡ — ‡

Bernice Yauga promises to write another poem to prove to those readers that doubt her ability to write such a good poem as one entitled "Freedom." Give them the works Bernice. Yes, you great critics, why don't you give us a sample of what you think passes as genuine?

ROLLER SKATING PARTY

The youth Committee of the Bangos Chorus has undertaken to sponsor a skating party for choir members. All those wishing to take advantage of the party rates will kindly approach Mary Gaizaskas. The day is Friday, Dec. 1., at Mutual Arena.

M. G.

TO ALL YOUTH MUSICIANS

Youth Orchestra rehearsal will be held at 163 Bellwoods Ave., on Friday, Dec. 1st, 5.30 P. M.

Everybody please attend.

H. Sarapas

Alberta Educational System

I am going to tell you something about the Educational System in Alberta. In the first place, Alberta is progressing more rapidly than any other province in Canada — that is educationally. Teaching is now recognized as a profession. A few years ago it was not. Salaries have increased. Alberta pays the second highest salaries to its teachers—British Columbia being the highest. The Basic Salary is $840 per annum. The system itself is known as Alberta's Larger School Units. To-day we have 44 units or Divisions doing the business of what were formerly 3,101 districts. There are now in Alberta only 368 rural districts not in these large units. Each Division comprises about 80 schools. I am in what is called "The Athabasca School Division". In this way the teachers in a certain division get equal salaries. Before, if you happened to be in a poor district, you either got a very low salary or none at all. Now, all the taxes are, should I say, joined or grouped together into one large sum. From this the Divisional Board sets a salary schedule, and each teacher in that Division receives an equal amount each month.

— J.

Puikiai Pavyko Ruošiama Vakarienė ir Šokiai

EDMONTON.—Sūnų ir Dukterų pašalpinės draugijos 4-ta kuopa surengė lapkričio 19 d. balių, kuris visapusiškai pavyko. Nuo parengimo kuopai liko gražaus pelno.

Dabar Edmontone susidaro labai daug sunkumų gavimui parengimui salės, bet esant nuoširdiems draugijos nariams, tokius parengimus pavelija surengti savo butuose. Taip buvo ir šį kartą. Kada parengimų komisija ant susirinkimo nusiskundė negalinti gauti salės, draugė Šepkauskienė tuojau pareiškė, kad ji sutinkanti parengimui užleisti savo stubą. Tokį draugės p a r e i š k i m ą susirinkusieji džiaugsmingai priėmė reikšdami jai pagarbą ir dėkingumą.

Parengimų Komisija, pasinaudodama drg. Šepkauskienės sutikimu leisti jų stuboj surengti parengimą, tuojau jį ir suruošė.

Į balių susirinko gražus ir skaitlingas burys lietuvių ir keletas svetimtaučių, kur visi linksmai ir draugiškai besisvečiuodami linksminosi iki vėlumos. Parengime buvusieji visi pageidavo, kad tokių parengimų — balių būtų suruošta dažniau.

Parengimų Komisija nuoširdžiai dėkoja visiems prisidėjusiems šio parengimo suruošimui, o ypatingai moterims už paruoštus ir suaukuotus skanius užkandžius. Draugams Nekrušiams už jų patarnavimą su savo automobiliu atvežant ir išvežiojant svečius iki strytkario. O už vis labiausiai draugei Šepkauskienei už pavelijimą savo stubos, kuri turėjo nemažai darbo ir kiek paprakaituoti, kol išvalė mūsų prineštą purvinėlį.

Dėka visų pagelbėjusių suruošti parengimą, jis todel buvo toks puikus ir pasekmingas.

Parengimų Komisija

AUKOS

Gauta per draugą Dargužį: Dargužis paaukavo 50 cnt.; Steve Hirka, St. Kvasnak, A. Shmat, G. Papcun, S. Michluk, G. Moroz, F. Mikulka, P. Pashen, A. Hajda, J. Janosek, J. Mačalka, W. Dapviak, J. Rudy, S. Tunylo, M. Ancišin, O. Rim — po 25 centus. Viso $4.50.

Visiems aukavusiems ir drg. Dargužiui tariame širdingą ačiū.

L. B. Administr.

LONDONAS, Lapkr. 30. — Orlaivyno ministerija praneša, kad vienas nazių bomberis bandęs užpulti Anglijos pakraščius, bet likęs nuvytas atgal.

Skelbia, kad tas bomberis buvo numuštas virš jūrų, bet oficialiai ta žinia nepatvirtinta.

Po jo Škotijos pakraščiuose patėmytas burys vokiečių orlaivių, bet ir jie likę nuvyti atgal.

How To Be Well Groomed

BY L. A. T.

To dress up and to be well dressed are two different things. I wonder how many people seem to realize the difference. Your appearance counts very much in your every day life and yet so many seem to ignore the problem of being well groomed.

TO DRESS UP

Now let us first take, "to dress up." It sounds simple and it is simple, as a person can wear anything, but is that anything right for you? Does it have the effect to make the most of your appearance and does it bring out your personality? Don't wear clothes which do not harmonize with your accessories as well as your figure. A person is very conspicuous if he is dressed without a show of taste. Girls especially look flashy and cheap when their whole wearing apparel isn't toned down to several colours. To say two or three colours isn't correct either. Those colours have to blend together in a way that makes a person look smart, not over dressed or flashy, as the combination is well selected. So girls don't dress up anyway as people that don't know you judge you by your clothes and how you wear them.

TO BE WELL DRESSED

To be well dressed is not a difficult problem. Girls should pay more attention to articles they read in daily and weekly newspapers about a person's appearance. There is always something about hair-do's, hats, dresses, accessories, in general, everything that one should know about appearance. Girls take notice of those articles and carry out some of the good points they mention.

I will also do my best to bring to your attention most important and necessary hints about your appearance.

For instance, if you are going out and your dress is not of a plain design, don't wear low heeled shoes, especially oxfords as you spoil the whole effect. There are many though, that wear low heeled shoes all the time, but they usually have a pair that is fancier cut for a dressed up occasion. There is nothing worse than to see a girl with poorly shod feet as I am sure every girl has three or more pairs of shoes, the least is two pairs, as there is always the Sunday best. If a girl has a fur trimmed coat with well tailored lines she tries to accent them by the accessories she chooses. It is also well to have your hat, purse, shoes, and gloves the same colour, but this is not necessary as long as one or two articles match the colour of your coat. Keep in mind though not to have your outfit spoilt, because the colours don't blend and each accessory is different in shade. Now to get back about accenting your coat.

Get a hat that would do fair justice to your coat as well as yourself. Remember that your hat is the most important ascessory to your outfit. Get a smart hat but make sure that the type you choose suits you best. Taking in consideration your features before buying the hat. In picking out a purse, I think everyone has their own taste whether they prefer the large or small type. The large handbags are so much in style now and I think they are very smart. But small people should avoid buying one of these large bags as it dwarfs them still more. Gloves are really your own problem as some prefer kid and others fabric gloves. Don't whatsoever wear plain drab looking shoes when the occasion demands something fancier. There is nothing that seems to cramp a person more than to see them in an attractive coat and hat and on looking farther down to see sloppy shoes to complete the outfit.

So girls think about what you are wearing. You don't have to be well off to dress well. When your budget is limited, before you buy consider whether that article will match the rest of your wordrobe. Remember always, what you buy or wear is the thing for you and you only.

Next week about your dress and figure.

METINIS LIAUDIES BALSO KONCERTAS

TORONTE

Įvyks

Sekmadienį, Gruodžio (Dec.) 10

Labor Temple

300 Bathurst St.

Antanas Morkis
Bangos Choro mokytojas.

V. Strazevičius
Programos organizatorius

Programoje Dalyvaus Apie 150 Įvairios Rūšies Menininkų
Tarp jų Keletas Žymių Profesionalų

BANGOS CHORAS SUDAINUOS KELETĄ NAUJŲ GRAŽIŲ DAINŲ; LIETUVIŲ JAUNUOLIŲ ORKESTRAS TAIPGI PASIRODYS SU SAVO GABUMAIS; UKRAINŲ MASINIS STYGŲ ORKESTRAS, PAGARSĖJĘS VISOJE KANADOJE, DUOS KELETĄ GERŲ NUMERIŲ; VISŲ TORONTO LIETUVIŲ MYLIMA ALDONA PAULIUTĖ, TURINTI GERĄ TALENTĄ ŠOKIME TAIPGI DALYVAUS PROGRAMOJE; DRAUGAS J. RAČYS, PLAČIAI ŽINOMAS MENININKAS IR JUOKDARYS RENGIASI PRIE NEPAPRASTO IR JUOKINGO PROGRAMOS ŠMOTO. PRIE TO, BUS SOLO, DUETŲ, KVARTETŲ IR T.T.; PLASTIKOS ŠOKIŲ, AKROBATŲ IR KITOKIŲ ŠOKIKŲ. TAIP, KAD PROGRAMA SUSIDĖS IŠ APIE 15 SKIRTINGŲ MENO DALYKŲ, K U R I E KIEKVIENAS DUOS PO VIENĄ IR DAUGIAU NUMERIŲ

Aldona Pauliutė, plačiai visuomenei gerai žinoma šokikė, suteikė didelę pagarbą Liaudies Balsui sutikdama dalyvauti jo koncerte, nes ji buvo nusistačiusi nedalyvauti jokiuose parengimuose iki užbaigs savo mokslą. Taigi, šis koncertas gali būti paskutinė torontiečiams proga pamatyti Aldoną ant scenos Toronte.

Tas Liaudies Balso koncertas bus demonstracija meninių jėgų

Visi Toronto, apylinkės ir iš tolimesnių kolonijų lietuviai kviečiami dalyvauti tame nepaprastame koncerte

ĮŽANGA LAISVA

Pradžia 7.30 v. vak.

J. Račys
Plačiai žinomas, kaipo vienas iš žymiausių artistų ir juokdarys

Liet. TSR Knygų Rūmų Knygų Saugykla