PEOPLE'S VOICE
The Lithuanian Semi-weekly Newspaper in Canada. Published by the Lith. Press Association, P. O. Station C., Box 1013, Toronto 3, Ont., Canada.

LIAUDIES BALSAS

Kanados Lietuvių Darbo Žmonių Laikraštis

LIAUDIES BALSAS
Kanados Lietuvių Du-syk Savaitinis Laikraštis. Leidžiamas Lietuvių Spaudos Draugijos Kanadoj. P. O. Station C., Box 1013, Toronto 3, Ont., Canada.

Nr. 391 PENKTADIENIS, GRUODŽIO (DECEMBER) 15, 1939, TORONTO, ONTARIO METAI VIII

TRYS ANGLIJOS KARO LAIVAI SUSIKIRTO SU VOKIETIJOS KARO LAIVU PRIE URUGUAYAUS

Nazių Laivas Admiral Graf Spee ir Anglijos Kruizeris Exter Sugadinti

C. H. Millard, CIO organizatorius del Kanados, kurs kelios dienos atgal buvo suimtas. Atsisako išleisti po užstatu. Jis kaltinamas, būk jis Timminse pasakęs tokius žodžius, kurie priešingi kanados Apsigynimo Reguliacijoms. Millard pirmiau buvo karštas CCF šalininkas. Kokių pažiūrų dabar, nežinoma, veikiausiai tebėra CCF rėmėjas.

MONTEVIDEO, Urug u'a y, Gruodžio 14. — Visai netoli Uruguayaus, Amerikos neutralumo juostoj, įvyko didelis susikirtimas tarp trijų Anglijos kruizerių ir Vokietijos "kišeninio" karo laivo Admiral Graf Spee. Kova tęsėsi 14 valandų. Kovos priežastis buvo tokia:

Anglų kruizeris Ajax, 7,030 tonų, lydėjo Francijos laivą Formosa, jam plaukiant iš Brazilijos į Uruguayų. Nazių laivas, Admiral Graf Spee, pradėjo juos atakuoti. Bematant anglų kruizeriui talkon pribuvo kiti du anglų kruizeriai, Achilles ir Exeter. Šaudymasis tęsėsi 14 valandų.

Admiral Graf Spee smarkiai sužeidė anglų kruizerį Exeter. Jis buvo priverstas iš kovos pasitraukti. Bet kiti du anglų kruizeriai, nors ir mažesni už Exeter, sunkiai sužalojo nazių laivą Admiral Graf Spee. Bet jam pavyko pabėgti į Montevideo uostą, kur jis veikiausiai bus internuotas visam karo laikui.

Iš Admiral Graf Spee įgulos 36 užmušti ir 60 sužeistų. Sužeistas ir pats laivo kapitonas. Kiek užmuštų ir sužeistų ant Exeter kol kas nežinoma.

Nors nazių laivas turėjo daug didesnes kanuoles, tačiau prieš tris mažesnius neatsilaikė.

Admiral Graf Spee nuskandinęs penkis anglų laivus su prekėmis. Buvo manoma, kad tai Admiral Scheer darbas, bet pasirodo, kad prie Admirolo Scheer ir Deutchland yra dar daugiau "palaidų" nazių karo laivų.

Mike Mashall, 16 metų amžiaus indijonas iš Moosonee, užsimanė pamatyti "svietą." Nors iš Moosonee iki Toronto 668 mylios, tačiau tas jo nenubaidė, nors 90 mylių ėjo pėsčias. Toronte jis rado daug dar nematytų dalykų. Pirmiausia jį labai nustebino telefonas. Kuomet suskambėjo telefono skambutis, jis norėjo bėgti pro duris. Sulaikytas visgi išdrįso pridėti prie ausies ir paklausyti. Vidury jis matomas su kareiviais. Didžiausį jam įspūdį padarė, tai muziejaus tarnautojų leidimas užsidėt indijonų viršininko kepurę, jan atsilankius į Royal Ontario muziejų pasižiūrėti istorinių dalykų, primenančių jo gyvenimą.

Nixon Bara Komunistų Niekintojus

TORONTO, Gruodžio 13. — Atsakydamas į Rev. A. Ross Skinnerio pareiškimą, "Kodel krikščionių kunigai turėtų teikti bažnytinį palaiminimą komunistams, bedieviams ir nekrikščionims," laike sutuoktuvių, ir į nekurių kunigų reikalavimus, kad delto būtų leidžiamos civilinės vedybos, Ontarijos provincijos sekretorius Hon. H. C. Hixon pareiškė:

"Man toks dvasiškio pareiškimas atrodo netolerantiškas ir sukrečiančiu, ir nesutinkančiu su krikščioniškų mokymų, kaip kad aš suprantu ir priimu jį.

"Paimkim jo atsinešimą į komunistus, kuris yra visai naujas. Žinoma, tai paprastas praėjusių dienų medžiojimas komunistų, bet keli metai atgal 30,000 torontiečių balsavo už Tim Buck, komunistų kandidatą į kontrolierius.

"Aš manau, kad kuomet pora Kanados parlamento ir Ontarijos įstatymų autorizuota vestis kreipsis pas tą godotiną džentelmaną, pirmu jo klausimu bus: 'Ar jūs kada nors balsavote už Tim Bucką?' Pagal logiką, sekančiu jo klausimu turėtų būti: 'Ar jūs ketinate balsuoti už Mitch Hepburną ar Geroge Drew?' nes komunizmas yra ne religija, o politinis judėjimas arba minties mokykla."

"Pagal Universal English žodyną, komunizmas yra 'Teorija, nurodanti, kad visi valdo ir naudojasi turtu bendrai ir kad individualė nuosavybė turi būti panaikinta.'

"O pagal Oxfordo žodyną: 'Pervedimas nuosavybės į visuomenės rankas, kiekvienam visuomenės nariui dirbant pagal jo išgalę ir gaunant pagal jo reikalą.'

"Aš sutikau daug komunistų ir priėmiau keletą jų delegacijų oficialiai ir randu reikalą pasakyti, kad aš suradau, jog jie yra geri piliečiai, del savęs nereikalauja nieko, bet su gilia simpatija bedarbiams, kenčiantiems nuo depresijos."

SOVIETŲ SĄJUNGA IGNORUOJA TAUTŲ LYGOS POSĖDŽIUS

GENEVA, Gruodžio 14.—Sulig Anglijos ir Francijos reikalavinimo Tautų Lyga svarstė Suomijos atstovo atsikreipimą, kuriame jis kaltino Sovietų Sąjungą "užpuolusią" Sumiją ir prašė ją pasmerkti, o Suomijos baltagvardiečiams suteikti visokeriopą paramą.

Sulig Anglijos ir Francijos direktyvų Tautų Lyga tuojau pasiuntė Sovietų Sąjungai ultimatumą, kad ji "sustabdytų" karą ir savo jėgas ištrauktų iš Suomijos ir užkvietė dalyvauti posėdžiuose.

Į šį ultimatumą atsakydamas Sov. Sąjungos premjeras Molotovas pareiškė, kad kadangi Tautų Lyga nesiskaito su jo pirmesniuoju pareiškimu, tai Sovietų vyriausybė atsisako dalyvauti Tautų Lygos posėdžiuose.

Anksčiau Molotovas vyriausybės vardu buvo pareiškęs, kad Sovietų Sąjunga nėra kare prieš Suomiją, o turi geriausį susitarimą padariusi su Liaudies valdžia, kurią ji pripažysta ir remia, nes toji valdžia susiorganizavo sugriuvus senajai Suomijos vyriausybei.

Nežiūrint faktų ir teisėtumo, Tautų Lygos posėdžiuose svarstoma kaip "nubausti" Sovietų Sąjungą ir jos atstovams nedalyvaujant primeta jai nepamatuotų kaltinimų.

Kadangi Tautų Lyga veikia tik sulig Anglijos ir Francijos direktyvų, neatsižvelgiant į faktus, tai Sovietų Sąjunga visai ignoruoja tuos posėdžius ir primetamus kaltinimus.

SUSPENDAVO BAUSMĘ UŽ LAPELIŲ DALINIMĄ

VANCOUVER. — Čia įvyko teismas areštuotųjų už lapelių smerkiančių karą platinimą. Tie atsišaukimai buvo išleisti Kanados Komunistų Partijos generalio sekretoriaus Tim Buck.

Teismas areštuotus atradc kaltais, bet bausmę suspendavc ir kiekvienam įsakė uždėti pc $100 užstato, kaipo garantiją kad kol karas nepasibaigs jie ne dalintų daugiau jokių lapelių išleidžiamų Komunistų Partijos.

NUBAUDĖ UŽ ATSIŠAUKIMŲ PLATINIMĄ

MONTREAL, Gruodžio 13. — Portugais Romeo, 23 metų amžiaus, liko nubaustas $40 baude ir teismo išlaidomis, už platinimą Kanados Komunistų Partijos išleistų atsišaukimų.

TORONTO, Ont. — Eina gandai, kad sekančioj Ontarijos seimelio sesijoj bus atsteigtas Amusements Tax aktas, kuris buvo panaikintas 1937 metais.

Tokiu būdu manoma visoj Ontarijoj per metus būtų surinkta $2,000,000.

Raudonoji Armija Jau Baigia Perkirsti Suomiją; Per Vieną Dieną Pažengė Dvidešimt Mylių Pirmyn

KOVOS VAKARŲ FRONTE GRIEŽTĖJA

PARYŽIUS, Gruodžio 14. — Reino ir Moselle fronte tarp Warndt miško ir Saar upės vakar įvykęs aštrus susikirtimas.

Vokiečiai šturmu buvę užėmę vieną francūzų postą, bet paskui francūzų artilerija ir kulkosvaidžiai juos išviję. Pasitraukdami vokiečiai išsivarę dešimtį belaisvių.

VOKIETIJA ATMETĖ POPIEŽIAUS PRAŠYMĄ

VATIKANO MIESTAS.—Popiežius buvo kreipęsis į Vokietijos vyriausybę prašydamas jam pavelyti per savo atstovus ištirti Lenkijoj esančią padėtį, bet to jo prašymo Vokietija nepatenkino ir nurodė, kad jis tą gali atlikti per Raudonąjį Kryžių.

JAPONAI GIRIASI SUDARYSIĄ SUTARTĮ SU SOVIETAIS

TOKIO, Gruodžio 13. — Jakiširo Suma, iš užsienio reikalų departamento, pareiškė, kad Japonija tikrai rengiasi pradėti derybas su Sovietų Sąjunga del sudarymo prekybinės sutarties.

Kiek anksčiau buvo pranešta, kad Japonijos prekyba su Sovietų Sąjunga siekė nedaugiau 30,000 jenų.

MONTREAL, Grudžio 13. — Keturi policininkai traukiami teisman už vagystes, taipgi priėmimą vogtų daiktų. Jie sakoma pavogę $435 vertės daiktų iš Notre Dame de Grace vaistinės.

MASKVA, Gruodžio 14. — Leningrado Raudonosios Armijos komanda praneša, kad Suomijos liaudies kariuomenė pagelbėjama Raudonosios Armijos vien per vakar dieną pasivarė pirmyn 20 mylių.

Kouta sektoriuje, Raudonoji Armija jau randasi 105 kilometrų apie 65-66 mylias atstume nuo Sovietų Sąjungos rubežiaus, tuo būdu, nuo prieš vakarykščių pozicijų pažengdama 20 mylių pirmyn.

Raudonosios Armijos jėgos ties Kuolajaervi randasi apie 75 mylias nuo Sovietų rubežiaus pažengusios pirmyn.

Šiauriniam Ladoga ežero sektoriuje baltagvardiečių armija per vakar dieną buvo atstumta apie 7 mylias atgal ir liko užimtas Kitela miestas.

Laimėjimai atsiekti visu frontu ir kas dien visu frontu Suomijos liaudies jėgos pažengia 5-7 mylias pirmyn.

Kapoja Suomiją į Dalis

KOPENHAGA, Gruod. 14. — Iš Švedijos pranešama, kad Raudonoji Armija žengdama pirmyn trimis kolonomis baigia suskaldyti Suomiją į smulkias dalis.

Viena kolona Artikos sektoriuje nuo Petsamo žengia pirmyn šiauriniam Suomijos pakraštyj esančia gelžkelio linija linkui Švedijos rubežiaus ir Botnijos įlankos.

Antroji kolona perkirtusi visas baltgvardiečių linijas ir užėmusi Markajarvi miestą, artinasi pagal gelžkelio liniją prie Rovaniemi miesto, esančio pačiame Suomijos centre.

O trečioji kolona stumia priešą atgal ir žengia pirmyn nuo Suomussalmi miesto linkui Oulu uosto, esančio Botnijos įlankoj.

Molly O'Shaughnessy, kurios priežiūroj augo Dione mergaitės. Kadangi jo jau apsivedė, iš tų pareigų pasitraukė, nors mergaitės ją labai mylėjo.

DEL SUOMIJOS KONFLIKTO ŠVEDIJA LAIKYSIS NEUTRALIAI

KOPENHAGA. — Numatoma, kad Švedija susilaikys nuo atviro Suomijos baltagvardiečių rėmimo ir laikysis "neutraliai."

Susiorganizavusi naujo Švedij vyriausybė, kurios galia perėjo į konservatų ir reakcionierių rankas, paskelbė, kad nors ji labai užjaučia Suomijos baltagvardiečius, bet susilaikys nuo stojimo karan prieš Sovietų Sąjungą. Ji taipgi "pasižadėjo" neteikti militarinės pagalbos Suomijos baltagvardiečiams, o jiems pagelbės tik tiek, kiek leis jos "neutralumas."

Prie tokio "neutralumo" paskelbimo ją privertė Švedijos žmonių reikalavimai, kurie užjaučia Suomijos liaudį ir trokšta jos pergalės.

Danija savo neutralumą yra paskelbusi anksčiau.

NUSKENDĘS SOVIETŲ SĄJUNGOS LAIVAS

TOKIO, Gruodžio 13. — Japonijos užsienio reikalų ministerija pranešė, kad Japonijos laivas Karafuto Maru išgelbėjęs 390 Sovietų Sąjungos laivo Indigirka, kuris nuskendęs netol Hokkaido salos. Nuo 200 iki 500 keleivių likimas esąs nežinomas

Laivas žuvo nuo didelės jūros audros.

Bėgdami Suomiai Naikina Miestus

KOPENHAGA, Gruod. 14. — Laikraščių pranešimai nurodo kad visa šiaurinė Suomijos dalis paskendus ugnyje ir dūmuose.

Besitraukdami suomių baltagvardiečiai degina miestus ir kaimus.

Oslo Dagbladet korespondentas praneša, kad raudonarmiečiai tik už 10 mylių nuo Suomijos miesto Salmijaervi, kurs stovi palei Norvegijos sieną.

Salmijaervi, Borsigleb ir Kolochoki miestuose baltagvardiečiai uždegė viską, kas tik gali degti. Dideli debesiai dūmai plaukia į Norvegiją.

BUCHAREST, Gruodžio 14.— Celulozės išdirbystės fabrike įvykusi ekpslozija sukėlė gaisrą, kuriame žuvo 80 žmonių ir 200 liko sužeistų. Spėjama, kad sprogimas įvyko del sabotažo.

Bremenas Laimingai Pasiekė Vokietiją

NEW YORK, Gruodžio 13. — North German Lloyd Linijos viršininkai pranešė, kad $22,000,000 vertės laivas Bremenas laimingai pasiekė Bremrhaveną.

Tuo pačiu sykiu jie pranešė, kad laimingai į Hamburgą atplaukė ir New York, kitas didžiulis Vokietijos laivas.

Abu šitie laivai pradžioj karo buvo pabėgę į Murmanską. Kaip jie prasiveržė pro anglų blokadą, sunku įsivaizduoti. Anglai aiškina, kad jų submarinas praleido Bremeną del to, jog nenorėjo apsilenkti su tarptautiniais įstatymais. Apie New Yorką anglai nieko nei nežino.

Liaudies Balsas

KANADOS LIETUVIŲ LAIKRAŠTIS, LEIDŽIAMAS SPAUDOS DRAUGIJOS. IŠEINA DU KARTU Į SĄVAITĘ.

Prenumeratos Kaina:

Kanadoj ir Didžiojoj Britanijoj metams $3.00; pusei metų $1.50. Visur kitur metams $3.50; pusei metų $1.75. Atskira kopija 5 centai.

Pašto perlaidas (Money Orders) išrašykite Liaudies Balso vardu:

LIAUDIES BALSAS

P. O. Station C, Box 1013. Toronto 3, Ontario, Canada.

Asmeniškai kreipkitės 6 Denison Ave.

Amerika Japonijos Agresijos Neskaito Agresija

Šiuo metu, kai Suvienytų Valstijų kapitalistai siunta ant Sovietų Sąjungos, kam toji padeda Suomijos liaudies valdžiai išvyti savus išnaudotojus ir karo provokatorius, bus ne pro šalį parodyti, kaip Suvienytos Valstijos elgiasi su Japonija, kuri kariauja prieš Kiniją.

Šių metų spalių mėnesį Japonijos eksportas į Suvienytas Valstijas buvo 78,553,000 jenų, palyginus su 54,486,000 jenų rugpiūčio mėnesį. Reiškia, per porą mėnesių pakilo net 44 nuošimčiais. Japonijos importas iš Suvienytų Valstijų spalių mėnesį buvo 82,857,000 jenų, palyginus su 68,158,000 jenų rugpiūčio mėnesį. Vadinasi, importas irgi pakilo 21 nuošimčiu.

"Suvienytos Valstijos ir Britų Imperija yra geriausios Japonijos kostumerkos ir aprūpintojos," sako New York Times pranešimas iš Tokio. Japonijos prekyba su šiomis šalimis sudaranti 75 nuošimčius visos Japonijos prekybos.

Tuo tarpu, kada Suvienytos Valstijos veda tokią didelę prekybą su Japonija, kurios jėgos skerdžia kinus ir daužo jų miestus, Wall strytas visa gerkle rėkia, kad reikia nutraukti diplomatinius ryšius su Sovietų Sąjunga, neparduoti Sovietų Sąjungai orlaivių ir kitų daiktų, tik už tai, kad Sovietų Sąjunga stoja talkon Suomijos liaudžiai.

Šis faktas aiškiai parodo, kad ir Suvienytos Valstijos stovi reakcijos pusėj. Kuomet Čiangkaišekas vedė karą prieš Kinijos sovietus, tuomet jis buvo geras visiems. Dabar, kada jis sudarė bendrą frontą ir su komunistais, jis jau nebegeras. Dabar Kinija jau užmiršta. Kinija šiandien yra kita Ispanija. Japonijos imperialistai del Kinijos liaudies žudymo gauna ginklų, karo medžiagos ir kita, kiek tik nori.

Jeigu šiandien Suomijoj būtų nors tokia valdžia, kokia Kinijoj, ir palaikytų draugiškus ryšius su Sovietų Sąjunga, o ją pultų kuri nors iš imperialistinių šalių, sakysime Vokietija, niekas už ją neužtartų nei vienu žodžiu, kaip neužtarė Lietuvos, Albanijos ir Čekoslovakijos.

Šitie faktai darbininkams sako, kad nei Anglijos, nei Suvienytų Valstijų kapitalistai nėra pasirengę kovoti už mažų valstybių apgynimą, nei gi už demokratijos apgynimą. Jie paskelbė karą Vokietijai ne del to, kad ji užpuolė ant Lenkijos, arba kad ji nazių valdoma, o del to, kad ji pabijojo kariauti prieš Sovietų Sąjungą. Taip pat šiandien jie rėkia del Suomijos vien tik delto, kad tenai liaudis su Sovietų Sąjungos pagalba puola reakcionierius, Sovietų Sąjungos priešus, nežiūrint kaip jie nesivadintų, socialdemokratais Tanneriais, ar bankieriais Risto Ryti ir t. t.

Seniau, kuomet Sovietų Sąjungos nebuvo, kuomet darbininkų judėjimas buvo silpnas, karai eidavo tarp kapitalistinių valstybių. Dabar kapitalistinės valstybės stengiasi kaip nors susigrupuoti prieš socialistinę šalį. Tą padaryti joms nevyksta, nes tarpe jų pačių yra užtektinai prieštaravimų, bet negalima sakyti, kad joms nepavyks. Jos rankų nenuleis. Už tai darbininkams reikia budėti. Karas prieš Sovietų Sąjungą būtų kartu karu ir prieš darbininkus. Tai būtų karas prieš tai, ko darbininkai siekia jau virš 50 metų, prieš socializmą, kuris reiškia galą kapitalizmui. Būtų didžiausia darbininkų klaida remti imperialistus, norinčius prailginti savo viešpatavimą sukriušinant Sovietų Sąjungą. Jeigu jiems tas pavyktų, išnaudojimas ir pavergimas užviešpatautų po visą pasaulį toks, kokio dar nebuvo.

Šis Karas Negalės Būti Lokaliniu Karu

Mes dar tik prasidėjus šiam karui sakėme, kad kariaujančios valstybės stengsis įtraukti į karą visas neutralias valstybes. Tikrenybėje taip ir yra. Štai keli pavyzdžiai, kurie tą patvirtina.

Turkija per savo spaudą kaltina Vokietiją, kad jos ambasadorius von Papen norėjo sukiršinti Turkiją su Sovietų Sąjunga. Tiems kaltinimams galima tikėti. Kadangi Turkija turi sutartį su Anglija ir Francija, tai Sovietų Sąjungos susikirtimas su Turkija būtų Vokietijos naudai, nes nutrauktų į tą pusę daug Anglijos ir Francijos jėgų. Kitais žodžiais sakant, netiesioginiai Sovietų Sąjungą pastatytų Vokietijos pusėj.

Anglijos ir Francijos imperialistai daro pastangas įtraukti į savo pusę Italiją. Jų propaganda apie Sovietų Sąjungos planus veržtis į Balkanų valstybes varoma tam, kad pabauginti Italiją ir laimėti jos simpatiją. Dalinai su ta pačia propaganda norima įbauginti ir Vokietiją, nes Vokietija taipgi turi akis ant Hungarijos ir Rumunijos.

Sovietų ir Suomijos susikirtimas taipgi išnaudojamas ne tik įtraukimui į karą prieš Sovietų Sąjungą Skandinavų šalių, o ir Vokietijos sukurstymui prieš Sovietų Sąjungą. Neužmirškite, kad Londonas buvo paskelbęs žinias, jog Vokietija siunčia Suomijai ginklus ir amuniciją; kad Vokietija perleido Italijos orlaivius ir t. t. Jeigu skandinavų kraštai stotų į karą prieš Sovietų Sąjungą, Sovietų Sąjunga negalėtų parduoti Vokietijai žalios medžiagos.

Suvienytų Valstijų imperialistai taip pat nori išvystyti šitą karą į pasaulinį karą, nes juo karas bus didesnis, tuo daugiau pasipelnys. Kita, juo daugiau bus kariaujama, tuo daugiau jų oponentai nusilpnės. Per nekuriuos laikraščius Suvienytų Valstijų ponai skundžiasi, kad karas labai lėtas; kad sandeliai tebėra pilni.

Ar šis karas išsivystys į pasaulinį karą, priklauso nuo darbo žmonių. Tik darbo žmonių opozicija gali priversti imperialistus ieškoti taikos. Labai gaila, kad didelė dalis darbo žmonių yra suklaidinti, apglūšinti tos biaurios propagandos, kuri yra vedama, kad perstatyti šitą karą esant karu už civilizaciją, už pavergtų tautų išliuosavimą. Kas baisiausia, tai kad imperialistams talkon eina veik visi socialistų vadai, neišskiriant ir unijų vadų. Ir jie suka žmonėms galvas su gražiais, bet apgavingais obalsiais.

Jeigu imperialistams pavyks šitą karą išvystyti į pasaulinį karą, tos vadinamos civilizacijos ir kultūros neliks nei ženklo. Liks tik griuvėsiai ir milijonai invalidų. Prie dabartinės karinės technikos per porą metų pasaulis gali būti paverstas vien griuvėsiais.

Kapitalistinė politika nesilenkia nei su jokiomis priemonėmis. Štai pavyzdis. Kada Mr. Samuel B. Rollins buvo išrinktas Tweed miestelio viršaičiu, tuojau jo dirbtuvėj įvyko sprogimai ir smarkiai pastatą apgriovė. Manoma, kad bombą padėjo Rollins oponentai, iš piktumo, kodel jis išrinktas.

APŽVALGA

Dvesiantis Suomijos Fašizmas Nežino Kurio Galo Griebtis

Nuo to laiko, kai Suomijos darbininkų valdžia buvo nuversta ir įsteigta kapitalistų valdžia, Helsinkis, kaip Ryga, buvo antisovietinių melų šaltinis. Tuose centruose gimdavo visi prasimanymai prieš Sovietų Sąjungą.

Dabar, matydami, kad prieš juos stoja ne tik Suomijos liaudis, o ir Sovietų Sąjunga, Suomijos liaudies valdžios talkininkė, Suomijos fašistai ir jų talkininkai socialistai Tanneriai ir kiti griebiasi biauriausios propagandos prieš Sovietų Sąjungą. Už pavyzdį gali būti sekantis pranešimas iš Helsinkio, tilpęs Naujienose:

> Vakarų fronte britai ir francūzai yra keliais atvejais pavartoję galvijų bandas vokiečių sausumos minų pavojui prašalinti. Galvijai būdavo varomi pirma, o kariuomenė žygiuodavo paskui. Jei būdavo minų ir jos eksploduodavo, tai galvijai nukentėdavo, prašalindami pavojų kareiviams
>
> Dabar Suomijos pranešimai sako, kad būrys lenkų ir ukrainų, buvusių Lenkijos valdininkų, pasiekė jų tvirtovių liniją. Juos varė pirmyn rusų kariuomenė Karelijos fronte. Daugelį tų lenkų ir ukrainų sunaikino suomių paliktos minos. Vietoj galvijų, kuriuos varė talkininkai vakarų fronte, rusai varo civilius žmones.
>
> Šituos lenkus ir ukrainus rusai suėmė okupuodami Lenkiją.

Nors daugelis Lenkijos valdininkų su savo pavaldiniais elgėsi kaip su gyvuliais ir jie yra užsitarnavę nemažą bausmę, tačiau Sovietai darbo žmonių priešų tokiais metodais nebaudžia. Jei tiesmas nubaudžia sušaudyti juos sušaudo. Kuriuos nuteisia kalėti, tie laikomi kalėjimuose kuriuose kaliniai labai gerai užlaikomi. Tą patvirtino daugelis neutralių tėmytojų. Viršuj paduota žinia yra biaurus melas Tai suomių fašistų šmeižtas prieš raudonarmiečius.

Tiesa yra visai kita. Teisingi pranešimai rodo visai ką kitą Raudonoji armija civilių žmonių visai neatakuoja. Orlaiviai mėto bombas tik ant tvirtumų ir aerodromų. Bet kas liečia Suomijos baltagvardiečius, tai jie griebiasi biauriausių metodų. Jie veja pirm savęs visus gyventojus, nori ar ne. Jei suspėja sudegina viską. Turtingieji suomiai ir švedai išbėgdami prikaišioja visus kampus angliškų minų, kurios namus sudrasko į šipulius.

Dvesiantis kapitalizmas nežino jokio žmoniškumo. Jis griebiasi biauriausių būdų. Tuo pačiu sykiu stengiasi visus savo darbus primesti Sovietų Sąjungos jėgoms. Su laiku visuomenė sužinos apie viską.

Kaip SLA Šeimininkai Švaisto SLA Pinigus

Kaip pasirodo, tai Susivienijimas Lietuvių Amerikoj reikalingas daug geresnių viršininkų nes dabartiniai, kaip ir anksčiau buvusieji, labai neatsargiai švaisto draugijos pinigus. Del to net ir Naujienos verkia. Jos rašo:

> Prieš keletą mėnesių vienas Tėvynės numeris išėjo su baltais tarpais Redakcijos straipsnių puslapyje, ir tenai buvo pastebėta, kad tie balti tarpai tai — "cenzūros pėdsakai," nes sekretoriaus M. J. Viniko pastangomis buvo sulaikytas skelbimas Kontrolės Komisijos raporto apie buv. Vienybės namo statymą. Bet dabar "cenzūra" jau, matyt, nuimta, nes šios savaitės Tėvynėje yra įdėtas Tyrinėjimo Komisijos raportas apie tą patį Vienybės namo remontą.
>
> Tas visas remonto dalykas daro negerą įspūdį, bet ypatingai prastai atrodo šie punktai:
>
> 1) Kad remontui buvo išleista $25,304.95 daugiau, negu Pildančioji Taryba buvo nutarusi. Tiesa, taisant seną namą, iš anksto sunku numatyti, kiek bus išlaidų (centro namą remontuojant, pav., buvo išleista $5,893, vietoj $3,840, numatytų originaliame kontrakte). Bet kuomet Vienybės namo vertė buvo $27,968.36 (prie to dar prisidėjo apie $4,000 užvilktų nuošimčių ir kitokių sumų), tai daryti remontą už $43,599.9 yra neapskaičiavimas. Ir už tą milžinišką sumą tapo pataisyta tiktai dalis namo — beismentas ir pirmas aukštas! Kiti aukštai ir šiandien nėra pataisyti.
>
> 2) Išleista $6,896.000 tavernos ir svetainės įrengimui pirmam aukšte. Štai kokie dalykai buvo tenai supirkti ir įdėti:
>
> "3) barai, alaus šaldytuvas, bonkų tankai, džiovinimo lentos, kranai, alaus pumpos, sinkos, šaldytuvai, sulenkiamos kėdės, restorano stalai, pečiai, gariniai stalai, cyclorama, virvė, pulleys, priešakinės užlaidos, scenos užlaidos, sparnų reflektoriai, avanscenos žiburiai (foothlights), lengvi įtaisymai, skrybėlių lentynos, poliai, paltų pakabintuvai. Viso paminėtų daiktų kaina — $6,890.00."
>
> Aišku, kad tai ne namo remontas, bet užeigos įrengimas. Jeigu nuomininkas, kuris tą užeigą laiko, iš jos išeitų, o kito nuomininko nebūtų galima gauti, tai ar SLA pradėtų vesti karčiamos biznį?
>
> 3) Už nuomininko prirodymą išmokėta p. Schelgauskui $300. Tai reiškia, kad SLA mokėjo pinigus, kad susirasti nuomininką, o paskui tam nuomininkui supirko barus, alaus šaldytuvus ir visokius kitus užeigos įrengimus beveik už 7 tūkstančius dolerių.
>
> Be to, išmokėta komisija — F. J. Bagočiui $233.04 ir Dr. M. J. Vinikui $296.30 ir S. A. Cibulskiui $1,081.75. Cibulskis, matyt, gavo atlyginimą už darbo prižiūrėjimą (nejis kontraktorius). Bagočius tur būt, važinėjo iš Bostono į New Yorką ir pasiėmė dienpinigius ir kelionės išlaidas. Bet už ką mokėta Vinikui, kuris gauna algą iš SLA? Pagal konstituciją, asmens, kuris gauna nuolatinį atlyginimą iš SLA, dienpinigių imti neturi teisės.
>
> Iš visko matyti, kad tikras bosas prie to remonto buvo sekretorius, kuris kartu yra ir SLA menedžerius. Šiame buv. Vienybės namo taisymo jo menedžiariavimas buvo prastas. Tiesa, p. Schedlow (Šidlauskas) turi gražiai įrengtą saliūną, prie kurio yra ir svetainė. Namo beismente turi patalpą Vienybė, kuris SLA šelpia, duodamas jai spausdinti savo organą. Bet viršutiniai aukštai neužimti (dar ir nepataisyti), o Susivienijimui ta nuosavybė jau kainavo $75,304.95.
>
> Už tai yra susidaręs narių komitetas, kuris stato savo kandidatus, kurie pasiryžę organizacijos reikalus vesti daug geriau

DEMOKRATIJOS PRASMĖ IR JOS ISTORINĖS ŠAKNYS MOKSLO ŠVIESOJ

Rašo Profesorius J. B. S. Haldane

Mokslas priklauso nuo neklaidingo, tikslaus patyrimo, nuo tikslaus matavimo, nuo tikslaus galvojimo. Savo galvosenai pareikšti, mes naudojame žodžius arba kitus simbolius ir todel yra svarbu, kad tie žodžiai turėtų aiškią ir galūtiną reikšmę.

Jeigu mes norime išmieruoti skystį tiksliai, mes turime naudoti stiklą ar kitą daiktą, kuric sienos yra pastovios, nesikeičiančios tik ne guminį butelį kuris plečiasi.

Tokiu pat būdu ir žodis turi laikytis savo tikrosios prasmės ant tiek, ant kiek yra galima. Paprasti žodžiai savo prasmę keičia labai greitai. Dažnai nekurie žodiai iš sykio įgauna galūnės pakeitimą, o kiek vėliau jau jie vartojami visai kitoje prasmėje.

Pavyzdžiui, francūzų žodis "tete" reiškia "galva," bet tai yra lotyniškas žodis "testas," kuris reiškia "puodas" ir Romos laikais darbininkai jį vadindavo del "galva."

Išlaikymui žodžio prasmės tikslumo, mokslininkai išranda naujus žodžius ir frazes, kaip coryza del paprasto šalčio; sodium chloride del paprastos druskos ir taip toliau. Tas yra daroma todel, kad kitų kraštų žmonės šiuo kartu, arba už tūkstančių metų galėtų aiškiai suprasti ką mokslininkai norėjo pasakyti 1939 metais.

Vienas iš daugelio žodžių, kurių prasmė yra labai pakeista, yra "demokratija." To žodžio tikroji prasmė yra taip sukonveikta šiandie, kad aš pasiryžtu pašvęsti visą straipsnį del jo nušvietimo.

Demokratija Senojoj Graikijoj

Kada graikai pradėjo galvoti apie politiką, tai buvo apie 25 šimtmečius atgal, jie išrado ištisas žodžių serijas, apibudinimui įvairių rūšių valdžios. Graikija tuo laiku susidėjo iš šimtų nepriklausomų miestų. Ir kadangi jie visi kalbėjo beveik ta pačia kalba, tai žmogus galėjo keliauti iš vieno miesto į kitą ir juos palyginti vieną su kitu. Daugelis iš tų žodžių, kaip tironija, oligarchija ir demokratija, užsiliko iki šių laikų, bet labai pakeista prasme.

Demokratija reiškė miestą, kuriame galia (kratos) buvo neturtingųjų miesto piliečių (demos) rankose. Iš to ir paeina demokratija (démos-kratos). Kai kada tokią galią žmonės įgydavo revoliucijų pagelba, kai kada konstitucinėmis priemonėmis.

Žinoma, piliečiai dar nereiškė visus žmones, miesto gyventojus. Juose visados būdavo beteisių balsuoti asmenų, atvykusių iš kitų Graikijos miestų arba vergų, kurie dažniausiai budavo graikų karo belaisviai, dažniausiai iš kitų kraštų.

Daugelis piliečių buvo lavinti darbininkai, nežiūrint to, kad jie savo nuosavybėje turėjo vieną ar du vergu sau už pagelbininkus. Vergija turėjo savo ir gerų pusių. Pavyzdžiui: Antenose, laike demokratiškiausio periodo, policmanai buvo tik vergai, nes miesto piliečiai laikė tai labai žemu ir purvinu darbu, netinkančiu laisvam asmeniui. Bet vergai savo liudijimą galėdavo pareikšti tik juos kankinant nors tas kankinimas ne visada būdavo žiaurus. Todel tokia tvarka buvo geru užtikrinimu kad policmanai neiškeltų piliečiams nepamatuotų kaltinimų Faktinai, aš įsivaizdinu, kad del dabar areštuojamų ir apkaltinamų draugų, policijai nereikėtų daug ašarų pralieti, jeigu Atenų įstatymai būtų įvesti Britanijoj!

Įstatymus Leido Laisvieji Piliečiai

Graikų demokratijoj, tokioj kaip Atenuose, visi piliečiai susirinkdavo bendron sueigon ir toje sueigoje darydavo įstaty-

(Nukelta ant 5-to puslp.)

Pastabos

Naujienos rašo, kad Suomijoj karas daug įdomesnis, negu vakaruose. Tai tikra teisybė.

Per dvi savaites "išmušė" tūkstančius raudonarmiečių, "sudaužė" šimtus jų tankų, orlaivių, o patys nenustojo nei vieno kareivio, nei vieno tanko ar orlaivio.

Atrodo, kad suomiai išmušė visus raudonarmiečius ir pabėgs į Švediją ir Norvegiją, o jų valdžia, veikiausiai, į Paryžių, kur narsioji lenkų valdžia atsidūrė sumušus vokiečius už Berlyno.

Įdomus karas, ar ne?

* * * *

Pagal tos pačios kapitalistinės spaudos pranešimus, Raudonoji armija vietomis net 75 mylias nuėjus į Suomijos teritoriją, nors Helinskis sako, kad raudonarmiečiai vis atstumiami atgal.

Išeina, kad suomiai raudonarmiečius stumia ne į tą pusę, tai yra ne iš Suomijos, o į Suomiją.

* * * *

Mainų barono W. Wright laikraščio, Globe and Mail, leidėjas McCullagh stojo į armiją savanoriu.

Būtų labai smagu girdėti, kad jis nieko nelaukdamas vyktų į Suomiją pasipešti su bolševikais, ant kurių jis savo laikraštyje pribiaurojo tiek ir tiek.

Sakoma, kad Anglijos konsulas Suomijai iš konsulo pareigų pasitraukė ir pradėjo organizuoti svetimšalių legijoną kovai prieš bolševikus. McCullagh neturėtų šios progos praleisti.

* * * *

Tautų Lyga tuo momentu, kai Musolinis, Hitleris ir Japonijos imperialistai grobė visai nekaltas tautas, negalėjo nei prišto pakelti. Ji negalėjo prasižioti nei tada, kai Italijos ir Vokietijos fašistai užpuolė Ispanijos respubliką.

Bet dabar, kuomet Sovietų Sąjunga pradėjo remti iš Suomijos sukilusios liaudies ir kareivių sudarytą liaudišką valdžią, Tautų Lyga iššoko į padangę.

Visa jos nelaimė, kad ji pabudo per vėlai. Jos antisovietinis šokinėjimas tik pasipiktinimą išsaukia.

* * * *

Anglijos ir Francijos laivynai šiaurės jūrą taip kietai užblokavo, kad vokiečių laivas Bremenas vos pralindo.

Jis būtų gal nepralindęs, bet anglų submarinai užsikabino už geros anglų širdies ir negalėjo Bremeno pagauti.

* * * *

Nekurie Toronto lietuvių socialistai skleidė gandus, kad šiemet Liaudies Balso niekas neberems. Bet jie labai klydo.

Pradžia vajaus ir Liaudies Balso koncertas Toronte parodė, kad dabar darbo žmonės liaudišką laikraštį remia daug gausiau, negu kad pirmiau remdavo.

Čia galima pažymėti, kad dar prieš vajų virš 20 Kanados lietuvių užsiprenumeravo Liaudies Balsą patys, niekieno neraginami.

* * * *

Jeigu ne reakcija, jeigu būtų leidžiama darbininkams laisvai diskusuoti bėgamuosius klausimus, šiandien Toronte ir kituose miestuose vyktų milžiniški mitingai. Imperialistų politika būtų griežtai pasmerkta.

Radio ir kapitalistinė spauda liaudies opinijos neatstovauja. Radio ir kapitalistinė spauda kalba turčių lūpomis.

Teisybė, kad daugelį socialistų ir kitų ta spauda labai suklaidina, bet dar daugiau žmonių pasipiktino negražiais melais, kurie dabar skleidžiami ne tik per spaudą, o ir per radio.

* * * *

Ateinantį sekmadienį vakare 6 Denison įvyks kitos diskusijos bėgamais klausimais. Be to, bus pakviestas bent vienas pažangus kandidatas į Toronto miesto valdybą nušviesti, kas dedasi Toronte. Ant galo bus perstatytas gražus veikalas.

Visi Toronto lietuviai turėtumėt ateiti ir dalyvauti diskusijose bei išgirsti pranešimą apie Toronto miesto rinkimus, o ant galo — pamatyti gražų veikalą.

J. Y.

KAIP EINA METINIS LIAUDIES BALSO VAJUS

Su šiuo laikraščio numeriu jau bus dvi savaitės, kaip eina Liaudies Balso vajus. Per šių dviejų savaičių laiką nekurių kolonijų draugai neblogai pasirodė ir jų darbuotės vaisiai atspindi kaipo pavyzdys kitoms kolonijoms.

Draugai edmontoniečiai piniginę kvotą jau išpildė. Draugai torontiečiai taip pat piniginę savo kvotą jau išpildė. Draugai westoniečiai, neatlislikdami nuo savo kaimynų torontiečių, irgi piniginę kvotą jau išpildė ir su geru kaupu. Kapuskasingo draugai stovi netoli savo kvotos išpildymo.

Šių kolonijų draugai darbavosi kaip uždarninkai ir jų pavyzdį turėtų pasekti kitų kolonijų draugai.

Beabejo, ir kitų kolonijų draugai darbavosi. Gauti laiškai tą patvirtina. Štai drg. Bakevich iš New Britain, Conn., atsiuntė pinigus už tris atnaujintas prenumeratas ir linki kanadiečiams pasekmingai išpildyti savo kvotas, kad laikraštis ir ant toliaus lankytų kiekvieną lietuvį suteikdamas teisingas žinias.

Draugas A. Vilkas iš Vanessa, Ont., buvęs torontietis, prisiuntė du nauju metiniu skaitytoju ir vieną atnaujintą. Draugas laiške pažymi, kad sunku dirbti tarpe tabako farmerių, kadangi tabakas šiais metais užaugo nepergeriausiai ir kainos labai žemos, o be to ir tabako kompanijos jo neperka, todel daugelis farmerių nusiminę ir piniginių išteklių neturi. Vienok draugas pasižada parinkti laikraščiui aukų, kad suteikus laikraščiui paramos.

Drg. Mikšis iš Springder, Ont., atsinaujindamas prenumeratą nepamiršo ir laikraščio, paaukavo du doleriu, kuriuos prašė priskirti prie trečio rajono kvotos.

Drg. Kilikevičius iš Montrealo prisiuntė pinigus už tris skaitytojus. Tai pasidarbavimas drg. Pelakausko ir P. Jokubaičio, pirmųjų L.L.D. 47 kuopos vajininkų, kurie stojo vajaus darban. Uždėdami šiuos draugus ant vajininkų lentelės linkime pasisekimo darbe. Beabejo ir kiti šios kuopos vajininkai nieko nelaukdami stos darban ir kitą savaitę galėsime supažindinti skaitytojus su tais draugais.

Draugė F. Vasiliūnienė iš Ruoyn, Que., prisiuntė surinktas aukas, kurias suaukavo sekami draugai: Einikis A., Stasiūnas K., Samkunas A. — po doleri ir drg. Vasiliūnienė 50 centų. Viso $3.50. Draugė linki laikraščiui augti skaitytojais ir geriausio pasisekimo moterų skyriui, kuris teikia labai reikalingas moterims žinias.

Drg. K. Miškūnas iš Kapuskasing, Ont., prisiuntė money orderį ant $19.00. Tai aukos, surinktos per draugus J. Sakockį $8.90 ir drg. K. Miškūną $7.10, likusieji $3.00 už atnaujintą prenumeratą. Kaip matote, tai draugai kapuskasingiečiai savo kvotą greit išpildys.

Toronto vajininkas draugas Kevėžiukas Klemas pastebėjo administratoriui, kad torontiečiai praėjusiame Liaudies Balso koncerte padarė stambų finansinį mūšį — perspėjimą monttrealiečiams. Dabar torontiečių vajininkai apsikasė užimtose pozicijose ir krauna naujų skaitytojų amuniciją prieš savo konkurentus. Draugas pastebėjo, kad torontiečiams vajininkams reikalinga pravesti mobilizaciją galutinam mūšiui už grupių pirmenybę, nes montrealiečių vajininkų galinga armija gali iš užimtų pozicijų torontiečius išvyti.

SKAITYTOJŲ RINKĖJAI STOVI SEKAMAI:

Pirma Grupė

L.L.D. 162 Kuopa

Laurusevičienė E., Toronto	106
Žilinskas V., Toronto	105
Kevėžiukas K., Toronto	42

L.L.D. 137 Kuopa

Kilikevičienė A., Montreal	18
Matulaitytė P., Montreal	12

L.L.D. 47 Kuopa

Pelakauskas J., Montreal	12
Jokubaitis D., Montreal	12

Antra Grupė

Brazdžius J., Sudbury	36
Karvelis S., Edmonton	30
Valiukonis M., Edmonton	12

Trečia Grupė

Zostautas S., Kapuskasing	60
Deraškevičius, Timmins	18
Kvietinskas, Timmins	6
Moskaitis P., Timmins	6

Penkta Grupė

Bogda A., Central Patricia	18

Septinta Grupė Pavienių

Vilkas A., Vanessa, Ont.	24

Tai sutrauka dviejų savaičių draugų pasidarbavimo. Neblogai pasidarbuota. Jei taip visos kolonijos darbuosis, tai vajus bus baigtas laiku.

Draugai, kurie turite ant rankų aukų ar skaitytojų, ilgai nelaikykite, bet siųskite administracijai, kadangi kitos savaitės pranešime jau talpinsime ir rajonų stovį.

Draugiškai,
Administracija

Turtingam visuomet sekasi. Štai Mr. ir Mrs. James C. Lewisai, newyorkiečiai, vieni iš tų laimingųjų. Kuomet jie nusiskundė, kad negali miegoti del netoli jų namo vedamos konstrukcijos, teisėjas Henry Curran patarė jiems praleisti naktį viešbuty. Jie tą ir padarė, praleido vakarą geriausiam kliube, o naktį pramiegojo viešbuty, o išlaidas — tik $65.00 padengė nežinomi draugai. Lewisai matomi dėkojant teisėjui už gerą patarimą, kaip praleisti naktį.

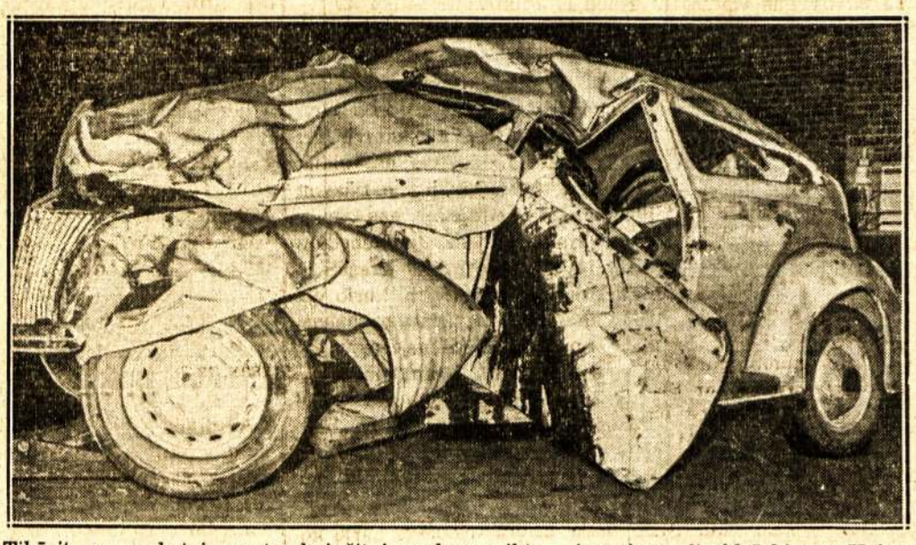

Tikėsit, ar ne, bet ir po to, kai čia matomas automobilius buvo šitaip sukoneveiktas, jo vairuotojas išliko sveikas, išskyrus keli įdrėskimus. Kaip vairuotojas išliko vyvas, tikrai stebėtina.

10,000 Dolerių Už Vieną Laišką

Šiame keistenybių pasaulyje dažnai pasitaiko, kad už bevertį prirašytą popierį moka desėtkus tūkstančių dolerių. Dažnai net iki 100 tūkstančių dolerių užmokama už paprastą, tik labai senos rūšies pašto ženklą. Laiškai, istorijoj pasižymėjusių vyrų, pasirodo kiek pigesni.

Nesenai New Yorke iš varžytinių buvo parduoti du George Washingtono laiškai. Vienas iš jų parduotas už $475, o antras, mažesnės svarbos, už $250.

Bet tie laiškai buvo iš pigiųjų, "apyvartoje" yra 75,000 ir iš jų už nekuriuos sumokėta po 10,000 dolerių, 7,500 dolerių ir taip toliau.

Didžiumą Washingtono laiškų turi supirkę muziejai bei skaityklos. Kongreso skaitykla turi didžiausią kolekciją, kuri sudaro 400 tomų. Bet nemažai Washingtono laiškų turi supirkę privatūs asmenys, senovės įvairybių kolekcionieriai. Jie dažniausiai ir sumoka didžiausius pinigus.

Nors Washingtono laiškai labai brangūs, kaipo didelė retenybė, bet jo autografija žymiai pigesnė — pardavinėjama tik po du doleriu.

OTTAWA. — Spalio mėnesį Kanadoj iš pašalpos gyveno 536,000 asmenų.

LONDONAS, Anglija. — Čia bedarbių skaičius siekia 1,400,000.

Nauja Lietuviška
BUČERNĖ ir GROSERNĖ
Savininkai — KAZLAUSKAS ir ZYKUS
716 Queen St. W. -- Toronto
Užlaikome geros rūšies mėsas ir kitus valgomus produktus
Atidarymo diena, šeštadienį, gruodžio 16 dieną.
Toronto ir apylinkės lietuviai kviečiami atsilankyti ir persitikrinti geru patarnavimu.

Tel. WA. 5370
Harry R. Ranks Company
GRABORIUS
Patarnauju mieste ir apylinkėse be ekstra mokesčio, įskaitant Hamilton ir Whitby.
Laidotuvės net $55.00 pigumo
455-457 QUEEN ST. W. TORONTO

Tel. EL. 6579 — WA. 8714
BOYKACH & BOYKACH
Real Estate Agental
Parduodame ir išrenduojame namus ir farmas. Iškolektuojame rendas.
Kas turite tų reikalų, kreipkitės pas mus.
Daugeliui lietuvių esame patarnavę.
133 GOREVALE AVE. Ofiso 429 ADELAIDE ST. W., TORONTO

ISPANIJOS RESPUBLIKOS FRONTUOSE

Lietuvių Savanorių Atsiminimai

1936—1939

(Tęsinys)

PASKUTINĖS DIENOS ISPANIJOJE

Rašo: **S. TALALIS**

Susidarius tokiai padėčiai nieko daugiau nebeliko, kaip tik trauktis ir skubiai trauktis, nemažiau 35-40 kilometrų, kad išeiti iš apsupimo ir susijungti su kitomis mūsų dalimis ties miestu Vic.

Kad priešas nepastebėtų mūsų atsitraukimo ir jų "motorizada" nesivytų mus į kalnus, reikėjo prisilaikyti didžiausios tylos. Už kelių žingsnių nesimatė žmogaus. Laimingai, priešo nepastebimi apleidom pozicijas. Atsitraukimas buvo nepaprastai sunkus: mažai valgę, kankinami neperstojamo lietaus, turėjome padaryti 35-40 kilometrų iki ryto. Šis maršrutas, manau, niekada neliks užmirštas nei vieno, kuris ten buvo. Aš jau, į pabaigą, visai negalėjau paeiti ir jeigu dar keli kilometrai — būčiau likęs pakelyj, kaip jau keliolika silpnesnių liko. O daugelis sukaupdami paskutines jėgas, kad dasivaryti iki galui, numetė ir paskutinę antklodę, ar milinę ir tik šautuvą ir kitą ginklą nešės.

Sausio 30 d. Pagaliau atsitraukimas baigtas, apsistojome ties Vic. Paaiškėjo bendra fronto padėtis. Dalykai nekokie. Visa mūsų fronto linija labai skystai apsaugojama. Nėra pakankamai atremti ir čia užlaikyti priešą, kuris puola motorizuotom italijonų divizijom. O pas mus viskas labai išsibaigę, orlaiviams nebeliko tinkamų aerodromų, o ir orlaivių mažai beliko. Nėra tankų nei artilerijos. Bendrai, mūsų visa armija labai nukamuota, bekovojant prieš naujas ir naujas italų divizijas, o prie to, prisidėjo nemažai ir įvairios rūšies sabotažai, varomi "penktosios kolonos" elementų, kurie iki šiol tylėjo įsiknisę į daugelį atsakomingų vietų valstybiniam ir militariniam aparate. O šiuo sunkiu momentu jie ėmė veikti visu smarkumu. Transportas neveikia, trūksta maisto, amunicijos, ginklų. Visur išlenda sabotažas.

Iš štabo praneša, kad čia ilgai nebūsime. Žygiuosime į pajūrį, kur fašistai veržiasi link Gerona miesto ir gali atkirsti visą atsitraukimą.

Vasario 1 d. Transporto priemonių neturime, tad žygiuojame vėl pėsti pajūrin. Keliai pilni žmonių, bėgančių nuo artėjančio fašistų teroro. Skuba iš visų jėgų, kad greičiau pasiekti Francijos rubežių. Mes žygiuojame veik iš paskos bėgančiųjų ir perėję visur sprogdiname tiltus, arba užgriauname kelią uolomis, kad fašistų "motorizada" nepavytų mus.

Vasario 2 d. Šiandien gauname transporto priemonių ir atvažiuojame iki miestelio Casa de la Salva, kur manome gausime pailsėti ir pasistiprinti, nes visų kojos sutinę ir esame labai išbadėję. Miestelis visai sugriautas orlaivių bombomis, kad net sunku surasti sveiką namą, bet kad ir tarp griuvėsių, randame didelio malonumo stabtelėti ir atsikvėpti.

Kaip tik spėjame nusiimti nuo įveržtos nugaros sunkią kareivio naštą, paliuosuoti išvargusias, puslėtas ir net kruvinas kojas iš sunkių, išmirkusių purvinų batų, kaip vėl alarmas! Sakoma, priešas pralaužė mūsų linijas ir jau tik keli kilomtarai iki miestelio. Žaibo greitumu apsitaisom, griebiam ginklus ir išsipilam iš miestelio, kad atremti, jei būtų priešo puolimas. Bet per naktį puolimo nebuvo ir ją praleidom įtemptais nervais. Rytojus . . .

Vasario 3 d. Per naktį priešas prisiartino prie mūsų ir iš pat ryto atidengė smarkią artilerijos ugnį, kuri be pertraukos tęsėsi ištisą dieną, o pavakaryj prasidėjo puolimas. Be artilerijos paspirties, mūsų kaimynai iš dešinės ir kairės, nebejstengia astilaikyti prieš masę atakuojančių italijonų ir frontas trūko. Buvę centre, ties miesteliu, likome apsupti. Negaišdami laiko kol priešas susivoks ir sustiprins apsupimo lanką, ryžomės prasimušti ir išeiti per kalnus, kas mums laimingai ir pavyksta.

Vasario 4 d. Po visos nakties klajojimo kalnuose, išėjome į plentą netoli Geronos miesto, bet negalėdami susiorentuoti apie fronto padėtį, nužygiavome tiesiai į Geroną. Miestą jau radome tuščią, žiauriai sugriautą aviacijos bombų. Tik retame kvartale buvo vienas — kitas sveikas namas. Buvęs gražus miestas paverstas į griuvėsių laužą. Gyventojai išbėgioję. Apleistos krautuvės, sandeliai ir butai. Daugybė įvairiausio turto tarp griuvėsių ir gatvėse pasmerkta sunaikinimui.

Čia gauname žinių, kad La Bisbal miestelyje, 20 kilometrų į šiaurės rytus, koncentruojasi mūsų dalys. Susigraibstę vieną —kitą sunkvežimį, apleidžiame Goreną ir vykstame ten. Čia irgi veik toks pat vaizdas — miestas smarkiai subombarduotas, gyventojų apleistas. Randame labai daug ppakrikusių dalių kareivių; apsistojame keletai valandų,kol sužinosim fronto stovį.

Gauname žinių, kad mūsų nekurios dalys, pasitraukusios nuo Casa de la Salva, apsistojo kalnuose, kovoja su priešu, užkirsdamos jam kelią į Geroną. Kiek pailsėję, einame jiems į pagelbą. Atėję į pozicijas pamatėme, kad priešas nežinia pro kur prasiveržęs, jau užima Geroną ir supa mus iš šiaurės. Pasijutom, kad visi atsitraukimui keliai jau atkirsti ir tenka vėl per kalnus šuntakiais ieškoti išėjimo. Gana sunkiai, vargais šių su kitomis dalimis neturime ir atrodo, kad kiekviena dalis atskirai ginasi kovoje. Toks nuolatinis atsitraukimas neleidžia bent kiek susitvarkyti. Žiūrėsim ką parodys rytojus . . .

Vasario 3 d. Per naktį priešas prisiartino prie mūsų ir iš pat ryto atidengė smarkią artilerijos ugnį, kuri be pertraukos tęsėsi ištisą dieną, o pavakaryj prasidėjo puolimas. Be artilerijos paspirties, mūsų kaimynai iš dešinės ir kairės, nebejstengia astilaikyti prieš masę atakuojančių italijonų ir frontas trūko. Buvę centre, ties miesteliu, likome apsupti. Negaišdami laiko kol priešas susivoks ir sustiprins apsupimo lanką, ryžomės prasimušti ir išeiti per kalnus, kas mums laimingai ir pavyksta.

Vasario 4 d. Po visos nakties klajojimo kalnuose, išėjome į plentą netoli Geronos miesto, bet negalėdami susiorentuoti apie fronto padėtį, nužygiavome tiesiai į Geroną. Miestą jau radome tuščią, žiauriai sugriautą aviacijos bombų. Tik retame kvartale buvo vienas — kitas sveikas namas. Buvęs gražus miestas paverstas į griuvėsių laužą. Gyventojai išbėgioję. Apleistos krautuvės, sandeliai ir butai. Daugybė įvairiausio turto tarp griuvėsių ir gatvėse pasmerkta sunaikinimui.

Čia gauname žinių, kad La Bisbal miestelyje, 20 kilometrų į šiaurės rytus, koncentruojasi mūsų dalys. Susigraibstę vieną —kitą sunkvežimį, apleidžiame Goreną ir vykstame ten. Čia irgi veik toks pat vaizdas — miestas smarkiai subombarduotas, gyventojų apleistas. Randame labai daug ppakrikusių dalių kareivių; apsistojame keletai valandų,kol sužinosim fronto stovį.

Gauname žinių, kad mūsų nekurios dalys, pasitraukusios nuo Casa de la Salva, apsistojo kalnuose, kovoja su priešu, užkirsdamos jam kelią į Geroną. Kiek pailsėję, einame jiems į pagelbą. Atėję į pozicijas pamatėme, kad priešas nežinia pro kur prasiveržęs, jau užima Geroną ir supa mus iš šiaurės. Pasijutom, kad visi atsitraukimui keliai jau atkirsti ir tenka vėl per kalnus šuntakiais ieškoti išėjimo. Gana sunkiai, vargais negalais, tik dėka gerų vadovų iš vietinių civilių žmonių, pavyksta laimingai persikraustyti per kalnus, paliekant priešui maisto atsargą, dalį amunicijos, keletą sunkvežimių, — žodžiu, viską, ką su savim neštis negalėjome.

Vasario 5 d. Išėjome vėl ties La Bisbal miesteliu. Tiesiog kančių kalvarijos. Kuo tolyn, tuo labiau silpnėja mūsų dalys. Iš divizijų lieka tik brigados, iš brigadų — batalionai, iš batalionų — kuopos. Lieka tik pavadinimai, o dalių tik šešėliai. Užimam čia pozicijas ir pasiryžę jose laikytis nors iki vakaro; dieną toliau atsitraukti neįmanoma, nes priešas mus atkakliai persekioja. Įvyksta nuolatiniai susišaudymai ir priešas vis artėja prie mūsų pozicijų. Tankiai apšaudo artilerija.

Temstant, iš abiejų šonų prasiveržia priešas pirmyn, o mums vėl prisieina trauktis. Bet jau iš dešinės mus puola visu smarkumu motorizuotos italų dalys ir neturint kuo puolimą atremti, mūsų atsitraukimas virsta betvarkiu bėgimu. Tankai ir blinduoti autai, pildami kulkų lietų, lipa mums ant kulnų. Pasklidome po laukus, kaip Grigo bitės . . . Bėgom ir gelbėjomės, kaip kas galėdami, stengdamiesi dasigauti į La Bisbal miestelį ir ten susirasti šiokią tokią uždangą nuo tankų ugnies. Miestelyje bandėme laikytis, bet tankai ir blinduoti autai, nebodami mūsų šautuvų ugnies, rėplioja visomis gatvėmis pirmyn. Nebuvo kitos išeities, kaip nėšdintis iš miestelio ir tai — kuogreičiausiai, nes kita dalis italų motorizuotos divizijos slinko pirmyn link upės Ter, kuo toliau užpakalin, kad užimti tiltą ir tuomi atkirsti mums kelią per tą upę persikelti. Tuo būdu prisėjo bėgti kiek leido mūsų jėgos per kalnus, kad tiesiu keliu aplenkti plentu traukiančią motorizuotą priešo dalį, kuriai reikėjo padaryti iki tilto didelius vingius.

Dėka gerų vadovų, vis tik pavyksta aplenkti "motorizadą," nors nakties tamsa kelionei labai trukdė. Bet nelaimė! Priėjus prie pat upės, pasigirsta didžiulis sprogimas ir tiltas po pat mūsų nosim išlekia į orą. Kitos mūsų dalys, taipgi spaudžiamos motorizuotų dalių nuo Geronos pusės, pirmiau perėjusios tiltą, ir manydamos, kad jos jau paskutinės — išsprogdino jį. Sunku išreikšti žodžiais, kaip mes tuomet jautėmės žiūrėdami į plačią ir gilią upę ir turėdami už nugaros artėjančias priešo motorizuotas dalis . . . Kaip pereiti? . . Kas daryti? . . Upę perplaukti neįmanoma. Apžiūrime susprogdintą tiltą ir ant jame padarytos spragos nutariam padaryti lieptą. Iškertam įlgą medį ir bandom uždėti ant spragos. Bet čia vėl nelaimė! Bededant medis nukrenta į upę ir liekame be liepto . . . Sunku įsivaizdinti, kas būtų su mumis atsitikę, jei tuo laiku iš antros pusės nebūtume gavę pagelbos. Pavyko prisišaukti keletą mūsiškių kareivių, kurie buvo netoli nuo tilto. Su jų pagelba patiesėm pro išardyto tilto spragą virves ir surištas — susuktas antklodes. Ir šito liepto pagelba vargais negalais persikėlėm per upę. Baigiant keltis paskutiniems, fašistai jau irgi buvo prie upės ir pradėjo mus apšaudyti.

Vasario 6 d. Persikėlę per upę, ties miesteliu Virges susijungiam su kitomis dalimis ir paupiu sudarom naujas pozicijas. Nieko ypatingo, apart apsišaudymo su priešu, neįvyksta.

Vasario 7 d. Naktis praeina labai ramiai, kokios jau senai bematėm. Nežiūrint, kad šią nakt gerai pailsėjom, bet esam tiek sustingę ir kojos sutinę, jog vos besivelkam. Aktyviai apšaudo mus priešo artilerija nuo pat ryto, o dešiniajam flange eina smarkus mūšis. Atrodo, kad tenai priešas jau buvo perėjęs upę ir centraliniu plentu Gerona-Figueras eina pirmyn, bet tikrų žinių nėra apie tai. Pavakaryj nutilsta artilerija ir kitų ginklų keliamas triukšmas, užviešpatauja ramybė. Rengiamės nakties poilsiui . . . Tačiau ilsėtis netenka — gaunam įsakymą vėl trauktis.

Nejaugi vėl apsupti? — kyla pas mus klausimas, bet paaiškėjo, kad nieko pavojingo nėra, o tik traukiamės artyn Francijos rubežiaus, kaip to reikalauja bendra situaci-

(Bus daugiau)

Lietuvoje

BEŽAISDAMAS TĖVO ŠAUTUVU NUŠOVĖ SAVO DRAUGĄ

Žąsliai. — Žąslių valsčiuje, Kaugonių kaime gyventojas Petkevičius, šaulio teisėmis namuose laikė karišką šautuvą. Suaugusiems iš namų išėjus, liko tik mažametis, 14 metų amžiaus, Petkevičiaus sūnus. Netrukus pas jį į svečius atvyko to pat amžiaus kaimyno sūnus.

Bežaisdami jie pastebėjo šautuvą ir juo susijdomavo. Įsidrąsinę pradėjo žaisti su šautuvu. Netrukus pasigirdo šūvis ir subėgę kaimynai rado Petkevičiaus sūnų pasislėpusį, o kaimyno sūnų paplūdusį kraujuose. Jam kulka buvo pataikiusi į kaktą ir vargšas jau neberodė gyvybės žymių.

TRŪKSTA DRUSKOS IR CUKRAUS

Raseiniai. — Prekių kainoms kylant dažnai kai kurių prekių yra sunku gauti. Labai dažnai krautuvėse pritrūksta druskos ir cukraus. Ypatingai pasireiškia didelis druskos ir cukraus pareikalavimas, jei kas paleidžia kalbas, kad toms prekėms bus pakeltos kainos, arba kad bus įvesta kortelių sistema.

Malkos taipgi smarkiai brangsta. Už nedidelį vežimą malkų mokama net 23 — 25 litai, ir tai sunku gauti. Biednuomenei tikras vargas su kūru, nes jų uždarbiai labai maži ir todel negali patenkinti savo reikalų, jie alksta ir šąla.

Reikėtų, kad vyriausybė tuo labiau susirūpintų, bet kaip atrodo, tai biednuomenės reikalais Lietuvos vyriausybė neturi laiko . . .

PANEVĖŽYS PASIŽYMI VIŠČIUKŲ PERYKLA

Panevėžys. — Panevėžyj viščiukų perykla jau veikia nuo 1934 metų, kas met vis įgaudama geresnio pasižymėjimo. Šiais metais joje išperėta 123,714 viščiukų ir biznis vis dar labiau plečiasi.

Besiruošiant ateinančiam perinimo sezonui, statomi nauji paukštynai.

Vilniečius Lietuvos Seime Atstovaus 10 Atstovų

Kaunas. — Į dabartinį Lietuvos seimą buvo išrinkta 49 atstovai. Atskyrus nuo Lietuvos Klaipėdos kraštą, išėjo iš seimo trys klaipėdiškiai atstovai, tad seime liko 46. Dabar grįžus prie Lietuvos Vilniaus kraštui su maždaug 500,000 gyventojų, numatoma, kad seimas padidės dešimčia atstovų. Dabartinio seimo kadencija baigiasi 1941 m. Seimas buvo rinktas 1936 m.

Kol Vilniaus kraštas bus visiškai administraciniai sujungtas su visa Lietuva, tai yra kol bus išaiškinta tame krašte esančių asmenų pilietybė ir kit., turės dar praeiti kiek laiko, taigi ir rinkimai į seimą Vilniaus krašte dar neįvyks taip greit.

BAIGIAMA PRADĖTŲ NAMŲ STATYBA

Vilnius. — Greta Vilniaus geležinkelių stoties dar lenkų laikais buvo pradėti statyti dideli keturių aukštų namai centriniam paštui. Šių namų statyba tuojau pradėta toliau tęsti ir numatoma ateinančiais metais baigti.

Vilniaus radio stotis, kuri buvo per karą gerokai apgriauta, pradedama atstatyti ir Vilniaus radijofonas netolimoje ateityje pradės duoti visai atskirą programą.

KLAIPĖDOS KRASTO FABRIKUOSE DAR DAUG YRA IR LIETUVIŲ

Klaipėda. — Klaipėdos uostas paskutiniais laikais yra visai tuščias, prekinių laivų per savaitę pasirodo uoste vienas kitas. Karinių laivų taip pat labai mažai bepasirodo.

Patiriama, kad Klaipėdos celiuliozės fabrike tebedirba apie 600 lietuvių. Tilžės celiuliozės fabrike dirbą apie 1,000 ir Ragainės — apie 600 lietuvių.

Lietuvos Verslininkai ir Spauda Vilniuje

Vilnius. — Čia lankosi labai daug Kauno lietuvių verslininkų. Daugelis jų numatė atidaryti Vilniuje savo prekybos įmones.

Vilniaus gatvėse parduodama labai daug Kauno dienraščių, kurie iš Kauno atvežami tą pačią dieną per dvi-tris valandas nuo laikraščio išėjimo.

Didžioji Kauno spaustuvė "Spindulys" artimiausiu laiku persikelia į Vilnių. Taip pat rengiasi persikelti keletas kitų moderninių Kauno spaustuvių bei cinkografijų. Šiuo tarpu Vilniuje nėra nė vienos spaustuvės, kurioje būtų galima greitu tempu išleisti didesnį laikraščio skaičių.

Iš lietuviškų laikraščių Vilniuje kol kas eina tik vienas dienarštis "Vilniaus Balsas," kurio vyriausiu redaktoriu paskirtas Rapolas Backevičius. Lenkų pradėjo eiti dienraštis "Kurjer Wilenski" ir greitu laiku žada pradėti eiti "Przeglad Wilenski."

ATGAVUS VILNIŲ LIETUVA ĮSIGIJO STAMBIŲ ĮMONIŲ

Vilnius. — Atgavus Vilnių ir jo sritis, Lietuva įsigijo keletą stambių ir visą eilę smulkesnių pramonės įmonių.

Stambiausia yra Lenkijos tabako monopoliui priklausiusi įmonė — valstybinis tabako fabrikas, antroji įmonė, tai didelis kartono ir popieriaus fabrikas ant Vilijos (Neries) kranto prie Kauno-Vilniaus plento. Šiame fabrike dirbo 300-400 darbininkų ir buvo pagaminama 4.2 milijonų kg. kartono. Kai kurios įmonės yra sunaikintos, bet nemaža dalis išlikusi tvarkoje ir tebedirba.

350 KILOMETRŲ GELŽKELIO TEKO LIETUVAI

Vilnius. — Vilniaus krašte Lietuva gavo 350 km. geležinkelių, kurių atstumai yra: Vilnius-Kaunas 103 km., Vilnius-Turmantas 148 km., Vilnius-Varėna 71 km., Vilnius-Šunskas 34 km. ir Vilnius-Stasylai 40 km. Į naujųjų apskričių miestų stotis yra: į Švenčionėlius 78 km. geležinkelio, į Valkininkus — 58 km.

Filmos Apie Lietuvos Kariuomenės Įžygiavimą Vilniun

Vilnius. — Lietuvos kino kronikos gamintojai gavo iš užsienių užklausimų apie pagaminimą filmų Lietuvos kariuomenės įžygiavimo į Vilnių. Kino kronikos gamintojai užsieniui jau pagamino apie 150 metrų įvairių vaizdų, kurie dabar siunčiami.

Pirmiausia filmos su Vilniaus krašto vaizdais ir Lietuvos kariuomenės įžengimą į senąją Gedimino sostinę siunčiamos į Paryžių Metro Goldwyn Mayel firmai.

Be to, dalis šios filmos taip pat siunčiama į Amerikos Jungtines Valstijas. Filmų gaminimo bendrovė American World Film Associates gavus iš Lietuvos kino kroniką, iš jos pagamins kelioliką dublikatų ir kronika bus demonstruojama Amerikos Jungtinių Valtijų kinuose.

VILNIUJE SUSITVARKĖ GYVENIMAS

Vilnius. — Vilniuje gyvenimas visiškai susitvarkė. Darbai, mokslas, prekyba, pramonė atgijo; maisto gėrybių pilnos vitrinos. Iškeitus palengvintomis sąlygomis zlotus, suteikus darbą gyventojai atgauna pirkimo galią.

Stabilizavosi prekių kainos ir prekyba įėjo į normales vėžes, nes pirklys pasitiki pastovios valiutos verte ir gauna normaliai prekes papildyti. Miestai įveda lietuviškus užrašus.

VILNIAUS KRAŠTE ŽEMĖS REFORMA PRASIDĖS PAVASARĮ

Vilnius. — Ateinantį pavasarį numatoma pradėti Vilniaus krašte žemės reforma. Per žiemą bus renkamos žinios apie dvarus ir kt. stambias žemės nuosavybes bei jų priklausomumą, o pavasarį bus pradėti žemės dalinimai.

Į Vilniaus kraštą siunčiama daug matininkų, kurie ten per žiemą dirbs žemės reformai paruošiamuosius darbus.

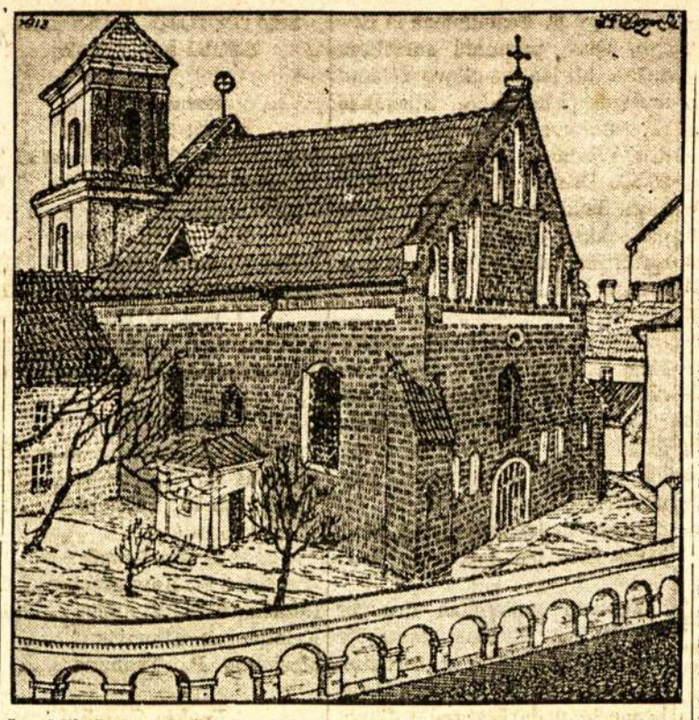

Šv. Mikalojaus bažnyčia Vilniuje, vienintelė, kurioje lietuviams ligšiol buvo lenkų leista lietuviškai melstis.

Kapas, Kurin Per Šimtmetį Neužžėlė Takas

Daug kuo džiaugiasi ir didžiuojasi Kapčiamiesčio ir apylinkių žmonės, tik iki šiol nesidžiaugia sunkiu ir vargingu gyvenimu. Čia miškų ir ežerų kraštas, prieš kurio grožį daug kur nublunka Zarasų krašto grožis. Vietomis ežerai tviska miškuose. Aukštos lieknos pušys galingomis sienomis kyla į viršų ežerų pakrantėse, ir tik melsvo dangaus lopas skęsta ežerų viduryj: kuo dangus giedresnis ir labiau saulėtas, tuo miškuose esančių ežerų vandenys labiau juodi. Ir kada svetimas šitose apylinkėse žmogus saulėtą dieną atsiduria prie tokio ežero,

ežeras jį sužavi, neapčiuopiamom mintim apsunkina jo smegenis, ir jis negreit paliečia užburusią jį pakrantę.

Kapčiamiestis tėra tik didelis bažnytkaimis tarp dviejų ežerų ir plentų, jungiančių Gardiną su Seinais ir Suvalkais, su Alytum ir Merkine. Graži bažnyčia, klebonija, mūrinė senus dvaro rūmus primenanti pradžios mokykla, keletas naujų ir daug senų medinių trobesių — tai ir visa, kas čia verta atžymėti. Nebent dar liko tai, kad

pašto agentūra ir policija čia daug prastesnėse patalpose, negu restoranas ar viena kita krautuvė.

Nemažai puošnumo miesteliui teikia gausūs sodai ir dekoratyviniai medžiai. Upės iš visų pusių supa miestelį, kuriam reikalingi net keturi tiltai. Gal tai del to šitas aplinkes pasirinko garsi 1831 m. sukilimo prieš rusus dalyvė, mūsų Žana d'Ark, grafaitė Pliateraitė, kada sukilimas jau buvo pralaimėtas, kada jau reikėjo tik gintis nuo persekiojančių rusų, traukiantis į saugesnes, mažiau pavojingas vietas.

Tada čia visur dar buvo baudžiava. Valstiečiai buvo įpratę tik pikta manyti iš ponų, ir niekad jie apie ponus čia neturėjo malonesnių prisiminimų. Tačiau grafaitė Pliateraitė jų atmintyj liko ne tik kaip karžygė. Ji buvo viena iš tų devyniolikto šimtmečio žmonių, kurie ėjo prie baudžiavos panaikinimo, skleisdami žmonėse Didžiosios Prancūzų revoliucijos šikeltas laisvės, lygybės, brolybės idėjas, ir

nei vienas baudžiauninkas iš jos negirdėjo blogo žodžio, su kiekvienu ji buvo bičiuliška ir švelni.

Daugiau kaip prieš šimtą metų mirė Emilija Pliateraitė. Ji palaidota senuose Kapčiamiesčio kapuose, kur jau tada niekas nebuvo laidojama. Tačiau per šimtą metų neužžėlė takas prie jos kapo. Išlaisvinti baudžiauninkai vedė savo vaikus, pasimelsti prie kilniaširdės merginos amžino poilsio vietos, vaikai ten vedė savo vaikus, anūkus, ir

kada po šimto metų reikėjo senuose kapuose surasti jos kapas, buvo visai aiški to kapo vieta.

Dabar kuklus paminklas puošia Pliateraitės kapą. Kuklus parašas paminkle neprimena šitos merginos nuveiktų darbų. Tačiau Kapčiamiesčio apylinkėse nemiršta legendos apie šitos merginos gyvenimą ir mirtį, jos eina iš lūpų, vis naujos ir įdomios.

1831 m. sukilimas buvo ne pirmoji ir ne paskutinė lenkų tautos nelaiminga kova del laisvės. Ji liko nemirštama istorijoj, jį nenusisekė per nuolat besikartojančias lenkų tautos vadų klaidas.

Kada E. Pliateraitė šaukė savo būriams: "Sveiki vyrai," didžponiai, vadovaują sukilimui raukėsi, kaip gali taip bičiuliškai sveikintis kilminga moteris su savo žmonėmis, kurių tarpe bemaž vieni baudžiauninkai. Tada Rusija turėjo savų rūpesčių ir jei ponai būtų supratę, kad tik laisvės trokštanti liaudis pajėgė nusipurtyti rusų jungo, jei jie būtų atsisakę būti ponais baudžiauninkams ir pažadėję panaikinti baudžiavą, sukilimas nebūtų virtęs nauja tautos tragedija. Deja, šitai suprato tik ta neišdidi moteris ir dar keli žmonės, tačiau jų žodžiai buvo nesvarūs.

Šitas karas pasibaigė daug greičiau, negu anksčiau pasibaigdavo sukilėlių kovos. Net kareiviai su neapykanta žiūrėjo į karininkus, prieš kuriuos dar nesenai jautėsi menkaverčiais žmogeliais.

Vadinasi,

ir vėl kartojosi senos klaidos, kurios tiek nelaimių atnešė lenkų tautai ir kraštui,

ir kas žino, ar ne tos klaidos dar kartą palaidojo Lenkiją. Tik, deja, šį kartą mūsų tautos likimas jau nesurištas su Lenkijos likimu.

Tylų ir ramų gyvenimą dabar gyvena Kapčiamiestis. Vėjas vis šaltesnis ir šaltesnis pučia nuo Leipalingio, sodai gelsta, o ežerai nevilioja žmonių sekmadienio popietį. Taip pat ir miškai ne tokie mieli, kaip prieš porą mėnesių. Ir nors šitas kampelis yra toli nuo svarbių susisiekimo kelių, nors rudens mėnesiais į čia nedaug kas užklysta, tačiau vis tiek atrodo, kad šiemet rudenį čia neliks laiko rudeniškom nuotaikom, kurios tai įtemptos, nervingos, tai nusidažo staigiu džiaugsmu.

V. Civ.

(L. Ž.)

Kairėj: vieno iš Kanados darbininkių, gaminančių amuniciją; dešinėj: amunicijos darbininkės valgo pietus. Kitų šalių darbininkės taip pat gamina amuniciją. Taip tai ir eina gamyba tų dalykų, kuriais įvairių šalių darbininkai žudosi vieni kitus. O šių žudynių priežastis — kapitalistinė tvarka. Jeigu pasaulyj būtų socialistinė tvarka, visos šalys sugyventų gražiai, karų nebūtų.

TRAKAI BUS APSKRITIES MIESTU

Trakai. — Šiuo tarpu Trakų miestas ir valsčius yra prijungtas prie Vilniaus apskrities.

Vėliau numatoma Trakus pakelti į apskrities miestą, tuo būdu pagerbiant buvusią Lietuvos senovės sostinę.

KAMINSKAS PASKIRTAS VILNIAUS BURMISTRU

Vilnius. — Vyriausybės įgaliotinis paskyrė laikinai Vilniaus miesto burmistru Miką Kaminską ir jo padėjėju — buvusį Vilniaus burmistro padėjėją Nagurskį.

LIETUVIŲ LITERATŪROS DRAUGIJOS REIKALAI

L.L.D. Kanados Veikiančio Komiteto Rinkimai

Pradžioje šio mėnesio, visų Kanados kuopų sekretoriams išsiuntinėjome LLD Kanados Veikiančio Komiteto nominacijų raportą ir rinkimų blankas.

Šia proga kreipiamės į visus LLD narius ir nares Kanadoje, prašydami susirūpinti skaitlingų susirinkimų sušaukimu ir pravedimu LLD Kanados Veikiančio Komiteto rinkimų.

Išsiuntinėjant rinkimų blankas prašėme, kad balsavimai būtų pravesti šį mėnesį ir blankos su perbalsuotais kandidatais kad būtų grąžintos ligi sausio mėn. 1 d. 1940 m. Tad kuopų valdybas prašome pasistengti išpildyti mūsų atsikreipimą: sušaukti kuo skaitlingesnius susirinkimus, pravesti balsavimus ir kuo greičiau prisiųsti užpildytas rinkimų blankas.

Jei del kokių nors priežasčių, kurios nors kuopos reguliarios susirinkimas neįvyktų šį mėnesį, tai labai patartume susišaukti ekstra susirinkimą, kuriame būtų galima ne tik pravesti rinkimus LLD K.V.K., bet ir padiskusuoti šiandieninę pasaulinę situaciją, taipgi Liaudies Balso vajaus eigą peržvelgti. O jeigu kurios kuopos susirinkimas vyktų sausio mėnesio pradžioje, tai, tokiame atsitikime, prašome mums pranešti, gal bus galima palaukti užpildytų rinkimų blankų.

Baikite Užsimokėti Narines Duokles Už Šiuos Metus

Jau kelis kartus raginome, kad neatidėliotumėte narinių duoklių užsimokėjimo, bet dar kartą prisieina šiuo klausimu daryti atsikreipimą.

Ligi gruodžio mėnesio pradžios virš pusė Kanados kuopų pabaigė užsimokėti narines duokles. Bet dar apie pustuzinis kuopų yra turinčių po kelis ar keliolika narių neužsimokėjusių narines duokles už šiuos metus. Kas tame kaltas sunku pasakyti, bet vaduojantis sekretorių pranešimais pasirodo, kad yra daug narių neužsimokėjusių tik del to, kad jie tuo nesusirūpina patys, o sekretoriai nevisuomet gali pasiekti juos ir paraginti. Tad mes kreipiamės į visus LLD narius prašydami, kad nelauktumėte raginimų, bet patys rodydami savo klasės kultūrinei organizacijai lojalumą, užsimokėtumėte narines duokles, be kurių organizacija negalėtų gyvuoti ir vesti kultūrinį darbą, knygų bei žurnalų išleisti.

Dar Prisiuntė Aukų į Organizacinį Fondą

Nekuris laikas atgal, per Sudburio kuopos sekretorių, draugas S. Survila, iš Beardmore, Ont., prisiuntė blanką su $3.05 aukų į Nac. Organizacinį Fondą. Ačiū drg. S. Survilo pasidarbavimui ir progresyvio judėjimo rėmėjų pasiaukavimui, jo atsikreipimą parėmė sekanti aukotojai: E. Kaminsky ir S. Survila paaukojo po 50 centų; S. Paberalis, J. Z., K. Padalacko, A. Stepaitis, A. Domase, Joe C., M. Patkus ir R. Klinga paaukojo po 25 centus.

Visiems draugams už pasidarbavimą ir aukavimą reiškiame širdingiausį ačiū.

Sveikindami Su Naujais Metais Apdovanokite Knygomis

Visi su Naujais Metais sveikinasi, siunčia vieni kitiems linkėjimus ir dovanas. Mes LLD nariai ir narės dažnai irgi tą praktikuojame. Bet kad atsirekomendavus kaipo apšvietos organizacijos nariais, kaipo LLD nariais, tai Naujų Metų proga labai patartina savo draugus ar drauges apdovanoti LLD ar kitų darbininkiškų įstaigų išleistomis knygomis.

LLD K.V.K. turime daug knygų platinimui. Jų galima užsisakyti kiekvienam Liaudies Balso skaitytojui, kiekvienam aldiečiui ir pasiųsti kaipo dovaną savo draugams, pažįstamiems ar giminėms. Labai rekomenduojame užsisakyti U. Sinklairio apysaką **apie Chicagos lietuvių gyvenimą** "Raistas." Taipgi apysakas "Ūkanos," "Povilas Jurka" ir kt. Jos parsiduoda labai pigiai, o kaipo dovanos, savo įdomumu ir turiningumu, pasiliktų amžinai atmintyje pas apdovanotus draugus ar drauges.

K.K.
LLD K.V.K. Sekretorius
P.O. Station "D," Box 44,
Montreal, Que.

Šimtą Naujų Narių į Draugiją Laike Vajaus

TORONTO. — Sūnų ir Dukterų Kanados Lietuvių Savitarpinės Pašalpos Draugijos Centro Komitetas savo reguliariškame posėdyje, įvykusiame spalio mėn., išdirbo planą del 1940 metų vajaus, kuris prasidės su 1 dieną sausio ir baigsis su 1 d. kovo mėn.

Pirmos kuopos mėnesiniame susirinkime įvykusiame rugsėjo mėn., kuopa pasisakė už gavimą 50 naujų narių į kuopą. Centro Komitetas, remiantis pirmos kuopos pasižadėjimu, numatė, kad kitą 50 naujų narių gautų likusios 7 kuopos, kurios sudaro tokį pat skaičių kaip ir pirma kuopa.

Centro Komitetas kvotas kuopom paskirsto sekančiai:

1 kuopai	50	naujų	narių
2 "	 2	"	"
3 "	10	"	"
4 "	 5	"	"
5 "	 5	"	"
6 "	10	"	"
7 "	10	"	"
8 "	 3	"	"

Kuopų vajininkams už kvotos išpildymą yra paskirta $20 dovanoms.

Dovanas galės gauti tik vajininkai, kurie bus kuopų vajininkų sąraše. Už ne vajininkais gautus naujus narius į draugiją, dovanas gaus kuopa.

Įstojimo į draugiją palengvinimai šiais metais yra kiek skirtingesni nuo kitų, praėjusių vajų, butent:

Nuo 16 metų iki 25 metų amžiaus visi bus priimami į draugiją su mažu įstojimo mokesčiu — po 10 cnt., į pašalpos ir pomirtinės skyrių. Nuo 25 metų iki 50 metų amžiaus bus priimami per pusę sumažintu įstojimo mokesčiu.

Tai didelis palengvinimas naujiems nariams. Kiekvienas lietuvis ar lietuvė turėtų pasinaudoti tais palengvinimais ir stoti į draugiją. Lengvesnio ir prieinamesnio įstojimo į pašalpinę draugiją, nėra visame kontinente.

Taip pat prašome stoti pavieniais, organizuoti naujas kuopas. Sąlygos tokios pat, kaip nurodyta. Praeitam vajuje buvo kilus mintis penkiose ar šešiose kolonijose sutverti naujas kuopas, bet pasiliko iki šio vajaus. Centro Komitetas pageidauja ir kviečia tuos iniciatorius imtis aktingumo, o jei yra reikalas, kreiptis į Centrą. Esant reikalui ir pageidavimui, Centras prisiųs jums pagelbininką (organizatorių) iš Centro, arba iš artimiausios kuopos.

Plėtimas draugijos ribų, tai kilnus patarnavimas savo tautai, nes šioje draugijoje visiems yra vietos, tikintiems ir netikintiems, politikams ir nepolitikams. Visi ir vienodai yra šelpiami šios draugijos nariai, visi ir vienodas turi teises ir privilegijas. Tai ne tik pašalpos draugija, bet sykiu yra kultūros draugija, nes jos taipgi tikslas yra steigti knygynus, meno ratelius, ruošti paskaitas, prakalbas ir taip toliau.

Jūsų įstojimas į draugiją yra pageidaujamas ne tik del jūsų pačių medžiaginio apsidraudimo nuo nelaimės ar mirties, bet sykiu ir del lietuvybės palaikymo, del vieningumo ir broliškumo visų lietuvių gyvenančių Kanadoje. Todel neatidėliok įstojimo ateičiai, bet stok dabar, kol esi sveikas, nes rytojus nežinomas, nežinia ką gali jis atnešti, kokią nelaimę ar ligą. Paskui bus vėlu.

Kuopos savuose susirinkimuose išrinkę vajininkus, turėtų išrinkti ir korespondentą, kuris galėtų kuopos vajaus veikimą aprašyti spaudoje. Kuopa kuopą turėtų šaukti į lenktynes už išpildymą savo kvotos gavimui naujų narių, valdybos turėtų akstinti draugus veikiman, kad kuo daugiau narių gavus draugijon.

Šios draugijos apie 40 narių yra pavieniais. Tų narių yra ta pati užduotis ir pareiga traukti naujus narius į draugiją, organizuoti naujas kuopas ten, kur yra daugiau lietuvių. Net ir kitataučiai į šią draugiją priimami, jeigu jie tik sutinka su šios draugijos konstitucija.

Ypatingai reikia daug dėmesio atkreipti ir kuopų susirinkimuose diskusuoti jaunuolių gavimo į draugiją reikalu. Jaunuoliams suteikiamos ypatingos lengvatos ir draugijos ateitis priklauso jiems. Taip pat, jų įtraukimas į draugiją neš ne tik jiems naudos, bet ir sulaikys juos nuo ištautėjimo.

Dabar draugijoje yra apie 50 čia gimusių lietuvių, na, jeigu jų dabar yra tiek, tai kodel negali būti šimtas ar daugiau? Kanadoj yra gražaus čia gimusio bei augusio jaunimo, juos visus galima į draugiją įrašyti, tik reikia kiek pasidarbuoti, paaiškinti jiems apie šią draugiją, o jie mielu noru stos į savo tėvų sukurtą draugiją.

Vakarų Kanadoj taipgi, kaip ir visur kitur, yra plati dirva veikimui. Ten dar būtų galima suorganizuoti keletą naujų kuopų. Jei visi draugijos nariai stos į darbą, per šį vajų draugiją bus lengvai galima padidinti daugiau, negu vienu šimtu naujų narių.

Tad gerbiami broliai ir sesės, stokite į šią pašalpinę draugiją, visi bendrai budavokime darbininkams naudingą šią pašalpinę draugiją.

Visais reikalais ir del informacijų kreipkitės į Centro Komiteto sekretorių sekančiu adresu: J. Barčas, 203 Crowford St., Toronto, Ont.

Centro Komitetas

Patiko Liaudies Balso Moterų Skyrius

TIMMINS, Ont. — Perskaičiusi Liaudies Balso moterų skyrių labai apsidžiaugiau, kad Liaudies Balsas liko toks populiarus laikraštis. Ištikrųjų didelis kreditas tenka Kanados moterims, kurios tą skyrių veda ir į jį rašo. Nors Liaudies Balsas ir šiaip jau buvo įdomus, bet prisidėjus moterų skyriui, jis liks dar daugiau mėgiamas, ypač tarp moterų. Tai vienintelis lietuvių laikraštis, kuris mums visiems yra brangus ne vien todel, kad jis mūsų kalboj, bet ir todel, kad jis vienintelis, kuris duoda mums tikrų žinių, kas itin yra svarbu dabartiniame kritiškame momente. O dabar prisidėjus moterų skyriui, jis moterims lieka tikru ir nepavaduojamu draugu, už tai ir sveikinu tas moteris, kurios del skyriaus darbuojasi. Apgailestauju, kad aš negaliu prie šio skyriaus prisidėti, nes sunkiai vartoju plunksną, o antra, dar neesu plačiai susipažinusi su Kanados lietuvių gyvenimu. Vienok savo išgalėmis stengsiuos jį paremti.

Motorų skyriuje man labiausiai už visus patiko straipsnelis — apsakymas "Ar visi vyrai myli geras moteris." Tokių straipsnių, kurie laužo senovines, bažnytinių prietarų sudarytas gyvenime sienas, labai pageidautina ir daugiau.

Del Liaudies Balso Vajaus

Einant Liaudies Balso vajui mes susiduriame su klausima kaip jį tinkamiau pravesti. Tai svarbus dalykas, nes remdami Liaudies Balsą, mes remsime visą darbininkišką judėjimą ir tuo patys savo reikalus. Kas liečia Timminsą, gerai žinau, kad čia yra draugų ir draugių, kurie darbuojasi ir tikiu, kad jie turės geriausias pasekmes. Bet aš manyčiau, kad jei visi timminsiečiai bendrai suglaustume savo jėgas veikimui ir suruoštume kokį parengimą, tai gal vajų dar geriau pravestume, negu veikiant atskirai, pavieniai. Nekurie nusiskundžia nebuvimu galimybių, bet galimybes galima atrasti, jas padaryti ir jos būtų jei visi bendrai veiktume. Reikėtų kada susišaukti bendrą susiėjimą ir tuo reikalu ant vietos plačiau padiskusuoti. Timminse yra gana daug progresyvių lietuvių, o dabar per šventes turėtumėm gražaus laiko ir bešvęsdami, besilinksmindami galėtume atlikti didelius darbus šiuo taip svarbiu reikalu.

A. B. Timminsietė

Demokratijos Prasmė Ir Jos Istorinės Šaknys Mokslo Šviesoj

(Atkelta nuo 2-ro puslp.)

mus, nustatydavo politiką, teisdavo generolus ir tam panašiai. Netgi prie tokios tvarkos, jie suprato, kad individualai gali įgyti per daug galios, todel vietoj skiriamų savo valdytojų, jie rinkdavo juos tik vienų metų terminui.

Jeigu nežiūrint to, kuris asmuo įgydavo per daug galios, tada įvykdavo balsavimai, laike kurių balsuotojai visi užrašydavo ant oisterio kiauto (ostraka), nes popieris būdavo per daug brangus, kito asmens vardą. Tą asmenį, kurio vardas būdavo užrašytas ant daugiausiai kiautų, ištremdavo 10-čiai metų, kaipo per daug įgijusį galios.

Graikijos miestai niekados negalėjo sudaryti federalinės valdžios ir todel jie greitai liko užkariauti, pirma Makedoniečių, o vėliau Romėnų. Viduramžiuose Anglijos karaliai pradėjo šaukti miestų buržuazijos atstovus, o iš provincijos žemvaldžių atstovus į pasitarimus ir į Atstovų Rūmus, kurie laipsniškai ir įgijo galią.

Šiandie valstybė, į kurios valdžią piliečių yra išrinkti atstovai, dažnai vadinama demokratine. Ir tik toje prasmėje tik Ameriką ir Franciją (iki Daladje reižmo) galima pavadinti demokratinėmis, bet ne Britaniją su jos monarchija ir titulais. O Francijoj moterys neturi teisės balsuoti.

Jeigu būtų galima iš kapų prikelti senovės graiką ir jo paklausti, sakysim, ar Francija yra demokratinė, be abejonės, jis atsakytų "Ne." Pamanytų, kad yra labai puiku kada visi francūzai sujungti į vieną valstybę ir gal būt užgirtų, kad nebėra vergijos. Bet jis būtinai pažymėtų, kad oficialai turi per daug galios ir jeigu miesto gyventojai negali susirinkti į vieną sueigą ir spręsti savo reikalus, tai ji visai nėra demokratinė.

Bet toliau į rytus, jis atrastų kai ką daugiau panašų į Graikijos demokratiją. "Sovietas," jis pasakytų, "yra lygiai, kaip bendra sueiga mažame Graikijos mieste." Ir šalia to jis patėmytų, kad tie visi sovietai yra sujungti į didelę sąjungą.

Faktinai, Sovietų Sąjunga visam pasaulyje yra vienintelė šalis, kur demokratija gyvuoja, abėjopu žodžio supratimu, ir graikų ir anglų. Dažnai yra pareiškiama, britišku supratimu, Sovietų Sąjunga nėra demokratija, del to, kad į Vyriausį Sovietą nėra daug kandidatų, iš kurių didelį pasirinkimą galėtų balsuotojai turėti.

Pirmiausiais keliais šimtmečiais į Atstovų Rūmus (Anglijoj) kandidatavo labai mažas skaičius atstovų, nes tik vienas narys atstovaudavo savo vieną klasę. Vėliau kova išsivystė tarp grupių, atstovaujančių kylančią — ir tuo laiku — progresyvę buržuaziją ir Torių, atstovaujančių žemvaldžius. Vėliau darbininkai pradėjo statyti savo kandidatus.

Klasių Santykiai, Pasikeitimų Bazė

Baigiantis klasinei kovai, visai yra naturalu, kad sumažėtų kandidatų skaičius. Bet svarbiouju tašku yra tai, kad visi Ukrainos valstiečiai būtų atstovaujami ukrainos valstiečių, o Kaukazo aliejaus darbininkai būtų atstovaujami Kaukazo aliejaus darbininkų, ir taip atitinkamai kiekvienu atveju.

Tokia yra istorinė dalis demokratijos žodžio. Kad ją įgyvendinti, dar sykį reikia pasistengti duoti tam žodžiui nors daliną originalę prasmę. Taipgi mes negalime patikėti, kad gyvename demokratinėj šalyj, nors turime nekurias politines laisves.

Versta iš anglų kalbos

Darbo žmonėms nelaimių visur pilna. Štai šeima Newtonbrooke, Ont., kurios namus sunaikino uginis. Namai buvo neapdrausti, nes neturtas neleido to padaryti, todel dabar neturi kur glaustis.

65,000 Tonų Spygliuotų Vielų Vakarų Fronte

Vakarų Fronte negana to, kad vienos šalies kariai prieš kitos šalies, yra įsikasę net po 5 — 6 aukštus gilyn į žemę ir požemyje iš geležies ir betono išmūryję miestus, dar ir žemės paviršius pilnas prikaišiotas geležinių stulpų sulaikymui tankų, bei plačiausios ir ilgiausios tvoros nutvertos iš spygliuotų vielų sulaikymui pėsčiųjų.

Vien Mažinot linijos pusėje yra iš spygliuotų vielų nutverta tvora per dvyliką pėdų pločio ir 2,500 mylių ilgumo. Kitaip sakant, ta tvora užima 20,500,000 ketvirtainių jardų žemės plotą. Joje yra sukalta 4 milijonai stulpų, ant kurių užkabinta 65,000 tonų spygliuotų vielų.

Karui prasidėjus fortifikacijų budavojimo darbas tęsiamas pirmyn ir iki šio laiko jau iš gilumos išimta 5,850,000 kūbiniai jardai žemių ir jų vieton sulieta 910,000 kūbiniai jardai betono.

750 BEDARBIŲ VILNIUJE

Vilnius. — Lietuvių bedarbių Vilniuje suregistruota 350 asmenų. Tai daugiausia asmens atsikėlę į Vilnių iš kitų sričių, pasilikusių kitapus Lietuvos teritorijos ribų.

Inteligentų bedarbių: mokytojų, agronomų ir kt. Vilniuje užregistruota apie 400.

Vidurio Miesto Lietuviai Stoja L. B. Vajaus Darban

MONTREAL. — Nors viduriniė miesto dalis apgyventa gana neskaitlingu būriu lietuvių ir čia iki šiam laikui nebuvo atskiro veikimo, viena, tai del mažo skaičiaus lietuvių o antra, vieni iš jų priklausė L.L.D. rytinėj miesto dalyj, antri, vakarinėj ir esant įvairiam darbui, kiekvienas darbuodavosi tam distriktui, kurio kuopai priklausydavo, tačiau šiame Liaudies Balso vajuje nutarė būt "nepriklausomais" nuo svetimų distriktų ir vajų vesti atskirai. Tam tikslui susišaukė vidurio miesto lietuvių pasitarimą ir apsvarstę Liaudies Balso vajaus reikalus, nutarė užsidėti kvotą sukelti **$50.00 ir gauti 15 naujų skaitytojų**, taipgi darbuotis atnaujinime senų.

Dalis susirinkime dalyvavusių draugų ir draugių užsidėjo sekančias kvotas:

A. Kmieliauskas	pasižadėjo	gaut	2	n. sk.	ir sukelt	$2.00 aukų
V. Uldukis	"	"	2	"	"	5.00 "
L. Kisielis	"	"	2	"	"	5.00 "
V. Nakrušienė	"	"	1	"	"	3.00 "
J. Misevičius	"	"	2	"	"	5.00 "
J. Tamasonienė	"	"	1	"	"	2.00 "
V. Bunkienė	"	"	1	"	"	5.00 "
P. Matulaitytė	"	"	3	"	"	5.00 "
Jonas	"	"		"	"	3.00 "

Šiame susirinkime dalyvavo tik maža dalis šio distrikto lietuvių, bet vajaus darbe pasižadėjo eilė draugų ir draugių darbuotis, nors ir nebuvę susirinkime, o kurie dar nepasižadėjo, tikiu, kad tą atliks ir stos į vajininkų eiles, kad parodžius didžiuliams Frontenaco ir Point Ct. Charlio distriktams ką ši maža kolonija gali atlikti.

Vajaus komiteto vardu kreipiuosi į visus vidurio miesto kolonijos draugus-es, kad nė vienas neliktumėte nuošaliai nuo vajaus vedimo darbo, kad tikrai galėtume išpildyti užsidėtą kvotą, tuom pačiu kartu prisidėdami prie taip kilnaus darbo ir išlaikymo savo distrikto "unaro." Gi mūsų rytinio ir vakarinio distrikto kaimynai būkite atsargūs, kad šie "nykštukai" nepadarytų jums didelės sarmatos!

Vajininkė

Rt. Hon. R. B. Bennett, buvęs Kanados ministeris pirmininkas, kurs prieš metus laiko buvo išvykęs į Angliją ir apsigyvenęs. Paskutiniu laiku sugrįžo į Kanadą darbuotis Raudonojo Kryžiaus reikalais. Į politiką, atrodo, jis nebemano grįžti, nes Kanados žmonės gerai atsimena apie jo "geležinės kurkos" režimą. Laike jo viešpatavimo Estevane buvo nužudyti trys mainieriai, jų tarpe lietuvis Morkūnas.

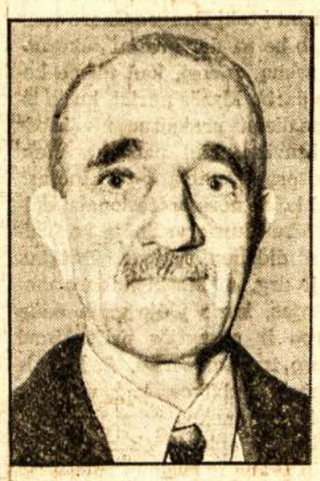

Mr. Henry C. Hurley, kairėj, kurs traukiamas teisman už pavogimą Panamos konsulo Montreale kredencialų. Taipgi jis kaltinamas už mėginimą išgabenti iš Kanados tam tikrus asmenis su neteisėtais pašportais. Viršuj, Panamos konsulas E. Le Feuvre.

Norint pirkti, parduoti, išmainyti ar apdrausti savo turtą, visuomet rasite labai gerą pasiūlymą mūsų raštinėje
E. COTE
166 CHURCH AVE. VERDUN
Montreal Tel. YOrk 1865

Tel. PL. 9659 Gyv. DO. 5947
Advokatas
J. M. Rosenfeldas
Kalba Lietuviškai
Atlieku visus teismų patarnavimus, parūpinu pilietybės dokumentus, įgaliojimus, morgičius ir kt.
20 St. James St. E. Kamb. 26
MONTREAL, QUE.

Tel. LA. 1804
J. SKINKIS
Lietuvis Siuvėjas
Siuvame sulyg mieros iš geriausių medžiagų vyriškus ir moteriškus drabužius.
Darbą atliekame greitai, gerai ir pigiai
2006 BLEURY ST. (Kampas Ontario St.) MONTREAL

Tel. CResent 4334
DR. DORA GORDON
DANTŲ GYDYTOJA
Kalba Lietuviškai
Valandos: 10—12 val. ryto, 2—6 val. p.p. ir 7—9 val. vak.
5136 PARK AVE. MONTREAL, QUE.

Fotografuoju
Vestuvių Grupes
Darau Padidinimus
Ir Atlieku Visus kitus
Fotografijos Darbus
23 ST. CATHERINE ST. W.
MONTREAL, QUE.

Tel.: LA. 4441
Daktaras H. Rosenfeld'as
Oficialus M.L.S.D.P.D. ir D.L.K.V.N.K.P.D. Gydytojas
Kalba Lietuviškai
Valandos: 2—4 val. po piet, 7—8 val. vak. ir sulyg susitarimo
4539 Park Ave. Montreal, Que.

Tel.: HA. 8477
Dr. J. O. Villeneuve
Venerinių Ligų Specialistas
Gydo siphilį, gonoreą ir tikrina kraują.
Ofiso valandos: 1 iki 9 v.v.
1107 St. Denis St., Montreal
Netoli Dorchester St.

Tel.: DO. 1000
DO. 2500
Valandos: 4 — 5 po piet ir sulig susitarimo
Daktaras Rabinovičius
Chirurgas Specialistas
Turiu savo ligoninę, egzaminuoju ir gydau įvairias ligas.
Darau visokias operacijas ir peršvietimus (X-Rays).
Vytauto Klubo ir M.L.S. ir D.P.D. nariams papiginta kaina.
201 ST. JOSEPH BLVD. WEST MONTERAL, QUE.

ENGLISH SECTION

Published Every Friday

Addressing all correspondence for the English Section mark "English Section"

REVUE OF LIAUDIES BALSAS' GIGANTIC CONCERT

By R. R.

The publicity and advertising given the Liaudies Balsas Concert by the committee underestimated the program which they had prepared for last Sunday, Dec. 10th.

The opera house — Temple Theatre, 300 Bathurst street was jammed to capacity and many were turned away. The audience of over 800 showed their full appreciation of the program and their love for their paper by donating $260.00.

The evening's program commenced with the Bangos Chorus under the direction of Anthony Morkis, its youthfull conductor, singing Canada's national anthem. The chorus also sang three other songs that were well received by the audience.

2. Seven year old Longinia Chelyewsky was frequently applauded during her acrobatic act.

3. Immediately following was the B. C. men's quartet which sang two songs.

4. A very beautiful violin solo by Morris Kubiliuk, not yet in his teens, was given a great hand.

5. The Ukrainian mandolin orchestra under the baton of John Moscow, rendered several selections which had captivated the public for more than fifteen minutes.

6. Emily Mausi, who not so very long ago had her appendicitis removed, sang and tap-danced. Helen Mausi accompanied her on the piano.

7. A combination of a face contortionist and a monologue comedian George Račys, gave a picture and a description of a man who had lost his wife and regained her to his detriment.

8. The next number on the program was a burlesque toe ballet dance by Hilda Paulis which at times made the bald heads red in the face.

9. Probably one of the greatest and best numbers on the program were the Ukrainian male dancers in their national costumes.

10. An up and coming soloist, Regina Strash, sang two songs that everyone enjoyed immensely.

11. The Ukrainian dancers reappeared with four young maidens and danced to the music of their origin.

12. The public failed to bring out Helen Degutis for an encore after she had beautifully sung La Paloma.

13. Ida Strash, a talented dancer, exhibited speed and perfection in her movements of a Russian dance.

14. An attractive young lady, Dorine Hughes, alias Nina Alexandroff, held the audience motionless and speechless. Her Russian toe ballet was practically flawless. She reappeared later in the evening doing the Gypsy Beggar Dance, clothed in a "scanty" lace dress — if you can call it that.

15. Another pupil of Alex Alexandroff dancing school, Zilba Georgieva went through her paces in the "fawn" dance. She also danced a Spanish number which brought her rounds of applause.

16. Probably the outstanding item of the concert, the Russian duet singing a "drunk" selection from a folk opera.

17. There were many other numbers on the program that we were unable to record. The concert was closed with the Bangos Chorus men's choir singing two songs. Mr. Strash, master of ceremonies publicly thanked Anthony Morkis and Alex Alexandroff, in aiding in the preparation of this concert. A short speech during the second part of the program was delivered by "our hero" Jimmy Janauskas, editor of the Liaudies Balsas, which can be accredited in netting such a fine donation.

Mr. Shrash wishes to thank on behalf of the concert committee all those that helped in making up the program and making the concert a great success.

ATTENTION MUSICIANS

There's an orchestra practice on Friday, 7.00 P. M., at **163 Bellwoods Ave.** If there are any new members wishing to join, please come also.

Please be punctual so that we can finish earlier.

Hilda Sarapas

PLAYBOY

Matilda's charming voice and face,
Syren - like, first caught my fancy;
Wit and humour next took place,
And then I thought of live Lucily.

Matilda tunes her "piano" in vain,
With airs most languishing and dying;
Calls me false, ungrateful swain !*!?*!!*
And tries in vain to shoot me "flying."

But Mija with resistless art
Always humorous, gay, but not witty
Has talked herself into my heart,
And quite excluded the rest, o pity.

Ah, Phillida! Love me, a playboy
Now pleased with one and then the other
But longing for a newer joy,
I'll change this life for another.

Anonomous

Note: — Don't be dumbt — this refers to the fair sex of Toronto. No?

How To Be Well Groomed

BY L. A. T.

This week I will give a few suggestions in selecting a hat. The hat that will make you look your best. When purchasing a hat, carry out the suggestions mentioned that refer to your type of face and you will see the difference in your whole appearance.

No matter, if you have a round, long, thin or small face, or bulging, wide, narrow forehead or long small nose there is a hat that would please you according to your type of face.

The hat is the most important part of your ensemble and so select one for your own particular personality. As I stress different points, and one of them may be yours, then judge accordingly what type of hat will suit you best.

Those who have round faces should never wear a small hat especially the "pill-box" type as it will make the face rounder. For the round faced girls a high brimmed or high crowned hat is best suited. Any other style that has one side coming to a high crown would add lenght to a round face.

Girls with thin long faces should have brimmed hats. The brims, quite large, bending down on the forehead, seeming to cut down the lenght of your face. If your face is thin, but not long, brimless hats will be very becoming, providing that the crown isn't too high to add lenght to your thin face. A small brim I am sure is the best for a thin face.

FEATURES

Your features have to be considered carefully before you finally decide to take the hat. A girl that has a large bulging forehead should wear brimmed hats low on the forehead and not the "off the face" as the forehead will be more conspicous.

"Off the face" hats are for those who have small features as the high crowns make the small faces larger. A girl with a large nose looks better in a large brimmed hat as it won't make her large features very conspicous. If small nosed any type is suitable for you except the large brimmed hat as large hats look better on persons with larger features.

HAIR

The hair can improve or spoil a girl's appearance. The slightest change of style in your coiffure makes you feel and look different. I am sure no girl will find it hard to look after her hair properly if she takes care in doing it. What is lovelier than a girl with well groomed hair and a style which adds most to her appearance?

For a round faced girl a loose curled bob is very becoming, but not a short, tightly pulled back bob that will make the face rounder. Another good point, in this case, is to have curls on top of the forehead .

There are so many ways of arranging the hair in the "up-sweep" style to add lenght to your face that the round faced girls won't find it hard selecting a way that would suit her.

A thin faced girl looks best with many curls framing her face also the "up-sweep" curls on top of the head and curls starting from the ears down. Curls on top of the head and a sleek page-boy will lenghten the face also make it look thinner.

If you have a small forehead, try your best brushing the hair from all sides framing the forehead, if you like curls have them a little way up on the head not starting low on the forehead. The hair pulled back will heighten your forehead.

The curls low on the forehead are best suited for a large forehead hiding the height of it.

One of the points you've read above may improve your appearance to the best advantage. I am sure that every girl wishes to look pretty and attractive. Then look at yourself carefully and see what improvement you need in making yourself look better. I wonder why some shun helpful hints from others, they are not being sarcastic or catty when they advise you on some point or other. Or is it that you may think there is no fault with you? You all know the old saying "No one is perfect to a degree past improvement."

ANNOTATIONS

By
Multifarious Reporter

The Liaudies Balsas concert was a knock-out. Don't ask us, but take a look at the results. Over $260 collected for the paper. It's wonderful.

This event attracted many out-of-towners, visitors from tobacco farms and Hamilton. Yes, Ann and Beatrice, why the shy and isolated behaviours?

The Bangos Chorus' ladies in their new uniforms sure look attractive.

Knowing that the space in this section will be taken up with the report of the L. B. concert., we shall cut our notes short. **Read the report of the concert in the Lithuanian section also.**

The Bangos Chorus held a very successful rose and post card dance. More than two hundred people were in attendance.

Our ambitious, delicious (h-m, this reporter must have tasted her —Ed.) Lucy Baličias, was a dashing boquet of roses with roses pinned all around her dress and tucked into her hair.

The post-card contest resulted in Ann Janauskaitė as the winner, of a box of chocolates. She had a total of 21 cards. The popular Lucy received the next most mail. She actually received more individual mail than the winner, but the rules of the contest were not in her favour. We sympathize with you Lucy.

Two other young girls Lily Sarapas and Phyllis Lenart aided the committee in the proceedings of the evening's business.

CRASH

Who says it can't happen here? Well, you should have been at last Friday's roller-skating party and you would have witnessed the greatest mess (mass) of human entanglement. There was a sudden **crash!** We whirled aroud and to our amazement it was Mary stretched out on the floor. Was her face red Why? Well, she laughed earlier in the evening at Tony Goberis and myself when we had found ourselves in the same predicament. "Doctor" Morkis also had a terrific fall which none of us witnessed, but knew through his confession. The two Lucys, Krisčiunas and Baličias never got as far as feeling the floor with their hands, that is because they are still amateurs in the art of falling, but as time marches on so do the falls.

Glad to hear that you caught the last streetcar home Lucy. To walk through the open fields of Weston country at 1 A. M. would give me the creeps. Where do you get your nerve Lucy? From spinach?

There will be another party this Friday, so come along and loosen up those limbs! Mary says I spelled the last word wrongly. She claims it should be a "p" instead of a "b." Maybe she's right at that.

Bangos Chorus' Conductor Ill

The Bangos Chorus conductor, Anthony Morkis, has taken ill and has been in bed for the past week. Last Sunday evening Anthony got out of a sick bed and went to the L. B. Concert to conduct the choir. Immediately after the concert he went back to bed and has remained there since.

He was unable to attend and teach at Tuesday night's rehearsal, so a meeting of the chorus members was held instead. At the close of the meeting on a motion by Mrs. Byrienė a boquet of roses was delivered to Anthony the next morning with best wishes for a speedy recovery.

Chorister

BACKFIRE

The floodlights, curtain and ther music all helped to make an ideal setting for getting — scandal. Guess who! No, no you're wrong. It was this self styled reporter for the E. S. Well in his rambles about the stage he came to rescue a fair maiden (boy was she fair) in distress. That was the beginning and so . . .

Amongst all the turmoil of stage work and at the time of a beautiful solo, it is not easy to percept any small incident. But I had the "luck" to be there. The songstress, whose hubby was close by and all ears doesn't know what had happened. It seems as though someone had called him, but it took a little physical effort to persuade him to move and when he did he stumbled all the way 'Till the moon comes over the roof tops — please think of what Toronto Lith youth might do this New Year's Eve.

I come in fits

Bangos Chorus' Youth Meeting

A very important meeting of the Bangos Chorus and orchestra youth is to be held this coming Sunday, Dec. 17th, 2 P. M. at 6 Denison Ave

It is absolutely essential that everyone attends without exception The meeting will commence at 2 P M. regardless of the number in attendance.

The business to be discussed is for everyone's benefit and enjoyment, so please cancel all other dates and interests for Sunday afternoon.

A one hundred percent attendance is necessary.

YOUTH COMMITTEE

BY H. J.

Water Romance

The handsome life guard floated lazily out into the cool, refreshing water — his eyes closed, his whole body relaxed and content. He suddenly felt a soft, warm arm slide lovingly around his neck and still another glide tenderly, caressingly over his sleek black hair. His eyes remained closed. Itwas too perfect! Too romantic to stir! Slowly another arm closed around his chest. Then he languidly opened his eyes to greet this lovely maiden of his dreams —

"My God! An octopus!"

‡ — ‡

Oh Dear!

Gently he pushed her quivering shoulders back against the chair. She raised beseeching eyes in which faint hope and fear were struggling. From her parted lips, the breath came in short, wrenching gasps. Reasuringly, he smiled at her.

B-z-z-z-z, went the dentist's drill.

‡ — ‡

Vacation

"Just think, children," said the missionary, "in Africa there are six million square miles where little boys and girls have no Sunday school. Now what should we all strive to save our money for?"

"To go to Africa!" cried a chorus of cheery voices.

‡ — ‡

Dean: — So you're back in school. I thought I expelled you last week.

Upstart: — You did, but don't do it again, because my dad was plenty sore.

TAMSTŲ VADOVAS

Į Pasitikimą Krautuvę, Laikančią Pardavimui
RADIO, PEČIUS, ŠALDYTUVUS (REFRIDGERATORS), RUSTELIUS (GRILLS), TOSTERIUS.

G. McGRATH & CO.
619 Queen St. West
Phone WAverly 0444
TORONTO

Prakalbos, Diskusijos ir PERSTATYMAS

Sekmadienį, Gruodžio 17, Vakare
6 DENISON SALĖJ

Kadangi kiek laiko atgal LLD surengtose diskusijose dalyvavusieji Toronto lietuviai išreiškė pageidavimą, kad tokios diskusijos būtų surengtos ir dažniau, LLD 162 kuopos švietimo komisija tokias diskusijas rengia ir vėl, ateinantį sekmadienį. Bus pakviestas bent vienas iš pažangių kandidatų į Toronto miesto valdybą, paskui bus diskusijos bėgamaisiais reikalais, o ant galo gražus perstatytas Užburtas Suolelis, vieno veiksmo komedija, ir dar kai kas daugiau.

Visi Toronto lietuviai kviečiami atsilankyti. Pradžia 8 v. vak. Laisva įžanga.

Švietimo Komisija

Toronto ir Apylinkės Lietuviai Parodė Nepaprastą Ištikimybę Ir Garantiją Liaudies Balsui

TORONTO. — Pereitą sekmadienį įvykęs septintas metinis Liaudies Balso koncertas parodė, kad Toronto ir apylinkės lietuviai yra ne tik progresyvio judėjimo budavotojai, bet kartu ir nuoširdūs pažangios spaudos rėmėjai. Su nepaprastai skaitlingu atsilankymu ir gausinga parama, rodos, jie sakyte sako, kad "Liaudies Balsas yra nepavaduojamas mūsų progreso ir apšvietos ginklas, kurį visomis jėgomis pasiryžę išlaikyti ir tobulinti, nežiūrint jokių kliūčių."

Nors, žinoma, ir Toronte tarp lietuvių randasi keletas progreso stabdžių ir Liaudies Balso purvintojų, bet torontiečiai juos gerai visus pažįsta ir gali visus suskaityti ant vienos rankos pirštų, todel į juos mažai domės kreipiama. Gerai tas lietuviškas religinis priežodis sako: "Suns balsas dangun neina." Taip ir jų visokie šmeižtai ir pranašavimai apie Liaudies Balso pražūtį mažai kieno širdį "sujaudina."

Toks skaitlingas atsilankymas į Liaudies Balso koncertą Toronte yra naujenybė; pirmą sykį turėta tiek publikos. Svetainėje yra 750 vietų, bet beveik visi programos pildytojai ir dalis publikos neturėjo vietų sėstis. Viso tame didžiuliame koncerte su kitataučiais svečiais, galima drąsiai sakyti, dalyvavo virš 800 žmonių.

Kadangi koncerto rengėjai dėjo visas pastangas, kad koncerto programa atatiktų ne tik gražios erdvios svetainės patogumams, bet daugiausia tam, kad atsilankius skaitlinga publika pamatytų ką tai tokio įdomaus ir nepaprasto, todel ir užkvietimas pasiekė plačias Toronto apylinkes. Koncerte dalyvavo beveik visi Toronto lietuviai, nemažas skaičius draugų iš tabako kolonijos, o taipgi ir iš Hamiltono, Port McNicoll, St. Catherine, Wineland, Rodney ir daugelio kitų tolimesnių miestų ir miestelių.

Jau nuo šešių valandų žmonės būriais pradėjo plaukti į 300 Bathurst St., ukrainų darbininkų puošnią svetainę, nors buvo skelbta, kad koncertas prasidės pusė po septynių. Bet kiekvienas, matytis, stengėsi pasiskubinti, kad užsitikrinus vietą. Ir apie 7 valandas buvo jau pilnutėlė svetainė žmonių. Nors nelabai malonu buvo, bet rengėjai buvo priversti daryti išimtį į veržiančius į svetainę — lietuvius įleisti, o kitataučius grąžinti į namus, o ant galo ir nekuriems lietuviams teko eiti namo nemačius taip gražios programos, nors buvo dedamos visos pastangos kaip nors lietuvius sutalpinti, susodinant po du jaunuoliu į vieną kėdę ir mežesnius vaikučius pasodinant ant tėvų kelių, bet vis tiek ir tas tos keblios problemos neišrišo ir negalima buvo sutalpinti visus lietuvius, o svetimtaučiams, tai labai skaitlingai reikėjo nenoromis žygiuoti į namus.

7.35 val. ant scenos pasirodė draugas V. Strazevičius, to vakaro pirmininkas, visos koncerto programos iniciatorius ir organizatorius. Jam trumpai apibudinus Liaudies Balso septinto metinio koncerto tikslą ir programos sudėtį, pakilo uždanga ir pasirodė tikrai gražus vaizdas: visos Bangos Choro moterys ir merginos pasirėdžiusios naujomis dangiškos spalvos gražiomis suknelėmis, o vyrai taipgi vienodai ir kukliai pasipuošę. Žiūrint į tokį Bangos Choro vaizdą, o be to, dar gražiai dekoruotą sceną, rodosi, kad tai ne kokie darbo klasės nariai, kurie ištisas dienas prakaituoja įvairiose dirbtuvėse, kad padarius šiokį tokį pragyvenimą, o vaizduojasi, kad kokie nors profesionalai dainininkai, kurie važinėja po įvairius didelius teatrus. Paskiau išėjo drg. A. Morkis, choro mokytojas, kuris įdėjo gana daug darbo ir energijos priruošimui choro tam koncertui. A. Morkis paprašė publikos, kad visi sustotų, ir rankos pamojimu pasigirdo iš apie 40 choristų krūtinių tykus ir švelnus balsas "O Canada." Pirmą sykį Toronto lietuviams teko išgirsti B. Chorą giedant Kanados himną. Himno žodžiai yra gražūs, o meliodija taipgi jautri ir švelni. Paskiau choras sudainavo tris lietuviškas gražias dainas. Bangos Choras pasirodė ne tik gražiai pasipuošęs, bet taipgi ir žavėtinu balsu, o iš publikos gavo atsakymą audringų aplodisementų banga. Kada choras pabaigė dainuoti ir užsidarė scena, užpakalyje nugirdau balsą:

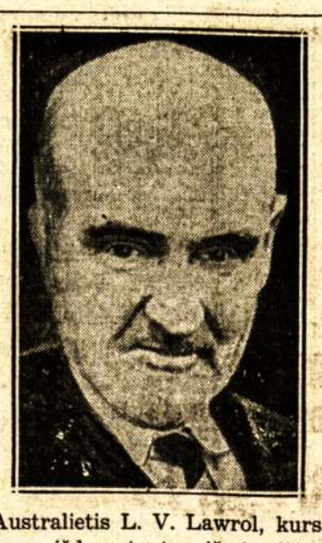

Australietis L. V. Lawrol, kurs buvo išdeportuotas iš Anglijos į Australiją už paleidimą šūvio į kunigaikštytės namą, dabar apkaltintas pasikėsinime ant vieno savivaldybės tarnautojo. Atrodo, šis žmogus turi palinkimą šaudyti į žmones.

— Pirmą sykį matau ir girdžiu dainuojant tą chorą, bet, — tęsia jis, — gana gražiai sudainuoja, vertas pagarbos ir yra ko pasiklausyti.

Aš manau, kad ne tik vieno to dalyvio viešai pareikšta mintis yra teisinga, bet ir visi kiti klausytojai buvo panašios nuomonės apie Bangos Chorą, kuris daro labai sparčią pažangą dainavime.

(Bus daugiau)

Pranešimai

Montreal, Que.

Ruoškitės ir Nepavėluokite Su Raštais į Moterų Skyrų

Sekantis Moterų Skyrius Liaudies Balse išeis **26 dieną gruodžio.** Skyriaus komitetas kreipiamės į visas Kanados (ir Amerikos) esančias moteris, kad pasistengtumėte ką nors parašyti, taipgi malonėkite kiek galint anksčiau raštus prisiųsti. Pereitam skyriui nevisų raštai buvo talpinami vien tid del pavėluoto prisiuntimo.

Raštus siųskite vienai iš skr. kom. narei P. Matul, P. O. Sta. "D," Box 44, Montreal, Que.

Motr. Skr. Komit.

Balius — Vakarienė

Šiuomi pranešame ir kartu užkviečiame visus Montrealo ir apylinkės lietuvius atsilankyti į ruošiamą **vakarienę** Posančalio distrikte, tai yra, 01234 Charlevoix St., ateinantį šeštadienį, gruodžio 16 d., 8 val. vak.

Ši vakarienė yra ruošiama gana rūpestingai, kad patenkinti visus atsilankiusius. Apart vaišių, bus ir kitokių pamarginimų.

Prašome ne vieną nepasipuikavoti ir atsilankyti, nes jūsų atsilankymas suteiks jums patiems pramogos ir tuo pačiu laiku paremsite progresyvį judėjimą.

Rengėjai

Perstatymas ir Šokiai

Montrealo Lietuvių Sūnų ir Dukterų P. D-jos Jaunimo Sporto Sekcija šį šeštadienį, gruodžio 16 d., Pointsančaliečių svetainėj, 01234 Charlevoix St., rengia smagų **pasilinksminimo vakarą.**

Bus perstatoma labai juokinga komedija "Kurčias Žentas." Labai įdomi komedija, turėjusi didelio pasisekimo kitų miestų scenoje, bus perstatoma geriausių artistų.

Po veikalo griežiant populiariam orkestrui bus **šokiai.**

Pradžia punktualiai 6 v. vak.

M.L.S.D.P.D. Jaunimas

Domės!

D. L. K. Vytauto Klubo Moterų Skyrius ruošia puikią vakarienę su gerais valgiais ir gėrimais. Prieš vakarienę bus perstatyta 4 veiksmų puiki ir juokinga komedija.

Vakarienei tikietas 50 ct., koncertui įžanga veltui.

Ši puiki ceremonija atsibus sekmadienį, šio mėnesio 17 dieną, 4 val. 30 min., Klubo salėje, 2161 St. Catherine St. East.

Kviečiame visus Montrealo lietuvius-es dalyvauti.

Parengimo Komisija

Toronto, Ont.

Susirinkimas

Sūnų ir Dukterų K. L. S. P. Draugijos 1-mos kuopos mėnesinis susirinkimas įvyks sekmadienį, gruodžio 17 d., 2 val. po pietų, 6 Denison Ave.

Šiame susirinkime bus skaitomas Antrojo Sūnų ir Dukterų Kanados Lietuvių Savitarpinės pašalpos Draugijos protokolas, tad yra pareiga visiems nariams išgirsti kokie suvažiavimo tarimai buvo pravesti.

Kviečiame visus draugijos narius dalyvauti.

Sekret. J. Kevėža

Liet. TSR Knygų Rūmų Knygų Saugykla