PEOPLE'S VOICE
The Lithuanian Weekly Newspaper in Canada. Published by the Lithuanian Press Association, P. O. Station C., Box 1013, Toronto 3, Ont., Canada.

LIAUDIES BALSAS

Kanados Lietuvių Darbo Žmonių Laikraštis

LIAUDIES BALSAS
Kanados Lietuvių Savaitinis Laikraštis, Leidžiamas Lietuvių Spaudos Draugijos Kanadoj. P. O. Station C., Box 1013, Toronto 3, Ont., Canada.

Nr. 476 PENKTADIENIS, LAPKRIČIO (NOVEMBER) 22, 1940, TORONTO, ONTARIO METAI IX

JOHN L. LEWIS PASITRAUKIA IŠ INDUSTRINIŲ ORGANIZACIJŲ KONGRESO PREZIDENTO VIETOS

"Toks Jau Gyvenimas," Sako Jis: "Vieni Išsilaiko Iki Galo, o Kiti Suklumpa. Bet Neverta Rūpintis"

Tačiau Bėgiąs Su 52 Milijonų Susitraukusių Pilvų

ATLANTIC CITY, N. J. — John L. Lewis 500-tams Industrinių Organizacijų Kongreso konvencijos delegatų pareiškė, kad prieš prezidento rinkimus duotą žodį išlaikys. Triukšmaujantiems delegatams jis tarė:

"Aš su jumis būsiu jau neilgai. Aš savo darbą atlikau. Kelin dienų bėgyje aš iš užimtos vietos pasitraukesiu."

Tuo pačiu laiku išreiškė viltį, jog visi CIO nariai ir vadai rems naują vadą, kaip kad rėmė jį. Paskui dadėjo:

"Toks jau gyvenimas. Vieni išsilaiko iki galo, o kiti suklumpa, bet neverta tuo rūpintis. Mes neturime gyventi praeitim.

"Vakarykščia diena jau praėjo, o rytdiena yra jau kita diena. Aš susirūpinęs rytdiena ir nieko nepaisau, kas buvo vakar, išskyrus vakarykščios dienos įvykių pamoką mums del rytdienos."

Jo vieton numatomas Philip Murray, Lewiso bendradarbis per 30 metų. Pats Lewis, tačiau, dar paliks mainierių unijos prezidentu. Tą vietą jis laiko nuo 1920 metų.

Pasiliuosavęs iš Industrinių Organizacijų Kongreso prezidentystės, John L. Lewis tačiau nemano iš judėjimo pasitraukti. Jis ginsiąs Suvienytų Valstijų skriaudžiamuosius.

Sąrišyje su tuo jis suminėjo 52,000,000 asmenų, kurie esą alkani, 20,000,000 ūkininkų, kurie negauną tinkamo atlyginimo už savo produktus, ir 10,500,000 baltųjų ir negrų pietinių valstijų gyventojų, kurie negali balsuoti del galvinių mokesčių sistemos.

"Aš būsiu su 52,000,000 susitraukusių pilvų šioj šaly," pareiškė jis. "Aš stovėsiu už juos, neatsižvelgiant į jokias konsideracijas, neatsižvelgiant į jų rasę ar spalvą . . . Jie yra žmonės . . ."

Kalbėdamas apie demokratų administraciją, John L Lewis pastebėjo:

"Kai kurie iš jūsų gal turite viltį, kad Demokratų Partija darys ką nors del to. Gerai, galite viltis. Bet nesitikėkite, kad vilties ranka atneš balsavimo teises tiems 10,500,000 amerikiečių pietinėse valstijose."

JOHN L. LEWIS SAKO, KAD VIENYBĖS SU ADF NEBUS GALIMA ATSIEKTI

ATLANTIC CITY. — John L. Lewis, kol kas dar CIO galva, čia vykstančioj CIO konvencijoj pareiškė, kad būtų tik laiko eikvojimas ieškoti vienybės su Amerikos Darbo Federacija.

Jo manymu, Amerikos Darbo Federacija niekad nesitaikys garbingomis sąlygomis, nes jos hierarchija bijo priimti į savo eiles 4,000,000 CIO unijistų. Priėmus visus CIO unijistus Greeno mašina, sako Lewis, netektų kontrolės.

PER AUDRĄ Michigano ežere nuskendo penki prekiniai laivai. Be to manoma, kad bus nuskendę kiti penki, nes niekur jų nesurandama. Su penkiais laivais nuskendo 64 jūrininkai. Nemažam skaičiui laivų pavyko išsigelbėti, tačiau per didelį vargą. Jūrininkai turėjo pergyventi didelį pavojų. Štai veidai trijų išsigelbėjusių nuo laivo Novadoc, kurs vandens buvo užmestas ant uolos.

Naziai Nori Prirašyt Prie Ašies Visą Pietinę Europą

"VARGŠAS" W. GREEN NEPRAGYVENA SU $12,000 ALGOS Į METUS

NEW ORLEANS. — Amerikos Darbo Federacijos konvencijoj, tarp kitų rezoliucijų, buvo patiektos ir šios rezoliucijos:

Kad Amerikos Darbo Federacija užgiria paskelbimą Komunistų Partijos nelegale organizacija.

Kad Amerikos Darbo Federacijos prezidento William Green alga būtų pakelta iki $25,000 į metus. (Dabar ji skauna $12,000 į metus.)

Aukščiausias Teismas Atmetė Reikalavimą Uždraust Pikietavimą

WASHINGTON. — Aukščiausias Suvienytų Valstijų teismas nusprendė, kad darbininkų unija Čikagoj turi teisę pikietuoti, nežiūrint to, kad pikietavimas trukdo tarpvalsttijinę prekybą.

Tuo pačiu sykiu atsisakė peržiūrėti Darbo Tarybos pertvarkymus, skundžiamus fabrikantų.

Vienu Darbo Tarybos patvarkymu buvo tas, kad Elkland odų kompanija nusižengė prieš įstatymus įdėdama į algų maišiukus korčiukes, pareiškiančias, kad tos kompanijos darbininkai neturi jokios prievolės prigulėti prie unijos, ir kad ta kompanija niekad su unija nesitars.

Hungarija Jau Prisirašė Prie Romos, Berlyno ir Tokio Ašies

VIENA. — Čia Vokietijos užsienio reikalų ministeris von Ribentropas ir Italijos užsienio reikalų ministeris grafas Ciano tarėsi su Hungarijos užsienio reikalų ministeriu grafu Steponu Czaki. Pasitarimo rezultatas tas, kad Hungarija įstojo į Romos-Berlyno-Tokio ašį.

Kelios dienos atgal lankėsi pas nazių viršininkus Berlyne Ispanijos ministeris Suner ir Bulgarijos karalius Boris.

Yra manoma, kad Musolinis ir Hitleris nori suorganizuoti visą pietinę Europą prieš Angliją ir paskui pradėti kampanją į Rytus.

Bulgarijai už kooperaciją naziai žada duoti koridorių linkui Egėjaus jūrų Turkijos ir Graikijos iškaščiais.

Hungarija jau gavo šmotą iš Rumunijos. Rumunija, kad ir apkarpyta, jau pilnoj nazių kontrolėj. Sakoma, kad Rumunijoj virš 300,000 nazių kariuomenės.

Ispanija, žinoma, gautų Gibraltarą, jeigu pavyktų paimti.

LONDONAS. — Anglija Hitlerio ir Musolinio planus suorganizuoti "naują tvarką" Europoj žada sutikti su savo planu.

Spėjama, kad Anglija rengia konferenciją, kurioj dalyvaus Anglijoj esą Francijos, Belgijos, Olandijos, Lenkijos ir Norvegijos "valdžios."

Anglija Sutiktų Pripažinti Baltijos Kraštus Sovietiniais

LONDONAS. — Anglijos užsienių reikalų ministerija davus Sovietų Sąjungai sekančius pasiūlymus:

Anglija neprisidės prie jokio užpuolimo, atkreipto prieš Sovietų Sąjungą; Anglijos valdžia užtikrins, kad Sovietų Sąjunga dalyvaus taikos derybose, kai baigsis dabartinis karas; Anglijos valdžia faktinai pripažins, kad Lietuva, Latvija ir Estija yra Sovietų Sąjungos nariai.

Už tai Anglija norinti, kad Sovietų Sąjunga parodytų daugiau palankumo Anglijai.

Sakoma, kad Sovietų Sąjunga į šiuos pasiūlymus neatsakiusi. Matomai del to, kad nebuvo pasakyta, ką Anglijos valdžia mano daryti su 20 milijonų dolerių, priklausančių Lietuvos, Latvijos ir Estijos sovietinėms socialistinėms respublikoms, ir 24 laivais, taip pat priklausančiais Baltijos kraštams.

Kas liečia pripažinimą, Sovietams jis tiek reikalingas, kiek ir pernykštis sniegas. Buvo laikai, kad didžiosios valstybės nepripažino ir pačios Sovietų Sąjungos. Amerika pripažino tik keli metai atgal.

Ukdraudė Gaminti Naujus Modelius

OTTAWA. — Valdžia išleido parėdymą, kuriuomi uždraudžiama gaminti naujus modelius, pradedant automobiliais ir baigiant radio, skalbimo mašinomis ir net rašomosiomis mašinėlėmis. Uždraudimas bus galioj iki karo pabaigos.

Tuomi norima sutaupyti įrankius gaminimui kariškų mašinų ir įrankių.

Nuo dabar kaip automobiliai, taip ir kiti dalykai bus gaminami tokiais modeliais, kokie yra jau naudojami. Bus leidžiama pakeisti tik tiek, kiek galima padaryti kokiu nors būdu patobulinant jau vartojamus modelius. Bet reiks gauti leidimą iš įrankių kontrolieriaus.

Sakoma, kad trumpoj ateity bus daugiau suvaržymų.

Musolinio Ofenzyva Prieš Graikiją Virto Defenzyva

ATENAI. — Musolinio ofenzyva prieš Graikiją ant tiek susmuko, kad virto defenzyva.

Graikijos valdžios atstovas pareiškė, kad italų kariuomenė centraliniame fronte traukiasi atgal taip greitai, jog sunku pasivyti.

Italų frontas ties Koritza jau visai pajręs. (Koritza 10 mylių Albanijos pusėj). Graikai pačiupę daug ginklų ir amunicijos.

(Sovietų Sąjungos armijos laikraštis Raudonoji Žvaigždė rašo, kad italai padarė didelę klaidą. Jie tikėjęsi nugalėti graikus labai greitai, bet įvykę visai priešingai).

Italai negali pasivaryti pirmyn ir Jeninos sektoriuje. Jeigu vokiečiai nepribus italams į pagalbą, italai graikų neapgalės.

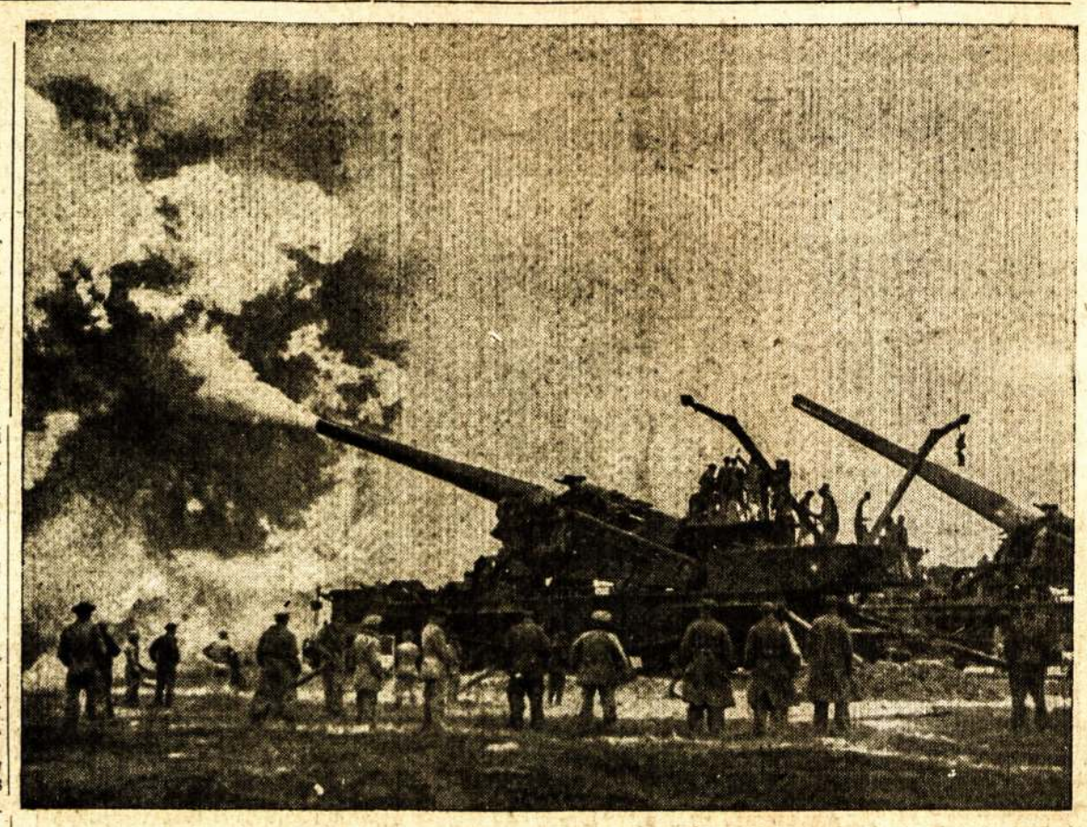

"AMERIKA KALBA." Suvienytų Valstijų pakraščio kanuolės saulėtoj Kalifornijoj kalba. Jos meta į vandenį 1,400 svarų granatas už 20 mylių, besipraktikuodamos sutikti priešą, jeigu kada nors jis pasirodytų. Kiekvienas šovinys kainuoja $1,000.

Parlamento Narė Nielsen Sako Kanadoj Žodžio Laisvė Jau Baigiama Naikinti

ANGLIJA EINANTI PRIE FAŠIZMO

WASHINGTON. — Jungtinių Valstijų ambasadorius Kannedy sugrįžęs iš Londono reporteriams išsitaręs, jog Anglija kariauja ne už demokratiją, o už savo imperijos saugumą.

Jis teigęs, kad Anglijoj bus demokratija sunaikinta ir įsteigtas fašizmas.

70 UNIJŲ VIRŠININKŲ INTERNUOTI BE TEISMO

OSHAWA. — Parlamento narys Clarence Gillis pareiškė, kad 70 unijų vadų laikomi koncentracijos stovyklose be jokio teismo.

Jis išreiškė nuomonę, kad negerai laikyti juos uždarytus be teismo sprendimo.

Taipgi nurodė, kad Kirkland Lake apylinkėj veikia Gestapo — slapta policija. Tos policijos užduotis esanti apsaugoti mainų interesus — tai yra užkirsti kelią unijoms.

BULGARIJA ĮTEIKSIANTI GRAIKIJAI REIKALAVIMĄ

BUCHAREST. — Pranešimai iš Sofijos teigia, kad Bulgarija rengiasi įteikti Graikijai reikalavimus, kad grąžintų Bulgarijai teritorijas, kurias Graikija gavo po pereito karo.

Čia manoma, kad Bulgarija irgi įstos į Romos-Berlyno-Tokio ašį.

INDAI UŽMUŠĖ 3 ANGLUS

NEW DELHI, Indija.—Šiaurvakarinėje Indijos dalyje, netoli Razani, indai užpuolė Anglijos kariuomenės dalį, saugojančią Razmak kelią ir susikirtime nušovė du Anglijos kareiviu ir vieną karininką. Dar kitus du sunkiai sužeidę pasitraukė.

KOMERCIJOS RŪMAI "SUBOLŠEVIŠKĖJO"

OTTAWA. — Parlamento narys Norman Jaques užklausė valdžią, ar ji ėmėsi kokių nors žygių prieš Kanados Komercijos Rūmus, kurių laikraštyje Canadian Business pasirodė straipsnis, pasisakęs už įvedimą "komunizmo" Kanadoj.

Jo manymu, tame magazine tilpęs straipsnis, "Suvienytos Valstijos ir mes," faktinai siūląs Kanadai "komunizmą."

Teisingumo ministeris Lapointe plačiai nusišypsojo ir pareiškė, kad sunku tikėti, jog Komercijos Rūmai būtų virtę bolševistiniais, tačiau prižadėjo ištirti minimą straipsnį.

CCF atstovas McInnis pareiškė, kad įvairių valdžios komitetų narių tarpe yra didžiųjų industrialistų, kurie simpatizuoja naziams.

Anglų-Vokiečių Karas Iš Oro Neatslūgsta

LONDONAS. — Anglijos bomberiai bombardavo Skoda ginklų fabrikus Pilsene, Čekoslovakijoj, taipgi daugelį fabrikų kitur, įskaitant ir Berlyną.

Vokiečiai kiek laiko atgal smarkiai apdaužė industrinį Anglijos miestą Coventry. Antradienio naktį smarkiai apdaužė kitą industrinį centrą. (Vokiečių komanda skelbia, kad vokiečių bomberiai smarkiai apdaužė Birminghamą).

Vokiečių atakos, kiek atrodo, dabar atkreiptos į kitus miestus. Londonas atakuojamas daug mažiau.

Coventry mieste žuvo daug civilių. Pirmieji pranešimai sakė, kad buvo užmušta virš 1,000 asmenų.

Bet Gi Pirmoji Demokratijos Gynimo Linija Kanadoj, Nurodo Jinai

OTTAWA. — Mrs. Dorise Nielsen, Vienybės bloko atstovė iš North Batleford, kalbėdama parlamente smarkiai kritikavo Kanados apsigynimo reguliacijų taikymą gyvenime ir pareiškė, kad žodžio laisvės Kanadoj kaip ir nebėr.

"Bet gi pirmoji demokratijos gynimo linija yra Kanadoj," sakė ji, "ir vietą ir laikas kovai už tai yra čia ir dabar."

Išreiškusi didelį pasitenkinimą, kad agrikultūros ministeris Gardiner sugrįžęs iš Anglijos pagyrė Anglijos gyventojus už narsumą, Nielsen pridėjo:

"Bet didžiausia jų pergalė iki šiam laikui buvo išlaikymas demokratijos ir atrėmimas užpuolimų ant žodžio laisvės."

Ji pripažįstanti, jog karo metu reguliacijos reikalingos, bet valdžia pasiėmusi diktatoriškas teises apsigynimui savęs nuo teisėtos kritikos.

Ji užprotestavo prieš internavimą 1,500 asmenų be apkaltinimo ir teismo. Trys unijų vadai buvę internuoti, kaip internuotųjų akvokatai patyrę iš atsakomingų autoritetų, tik todel, kad kas tai atsikreipė su skundu, jog jie esą komunistai.

"Man nesudaro svarbos, kuo tie vyrai yra ir kas jie yra, bet kaip britiški subjektai, jie turi teisę gauti teismo protekciją," pažymėjo ji.

Toliau ji pažymėjo, kad nesenai kanadiečiai baisiai piktinosi knygų deginimu Vokietijoj, o dabar už tam tikros literatūros laikymą yra baudžiami. Saskačevano provincijos policija ieškanti po namus brošiūraitės "Demokratija Turi Gyventi," kurioj esą jos kalbos, pasakytos parlamente.

Liaudies Balsas

VIENINTELIS KANADOS LIETUVIŲ LAIKRAŠTIS, LEIDŽIAMAS SPAUDOS DRAUGIJOS. IŠEINA SYKĮ Į SĄVAITĘ

Prenumeratos Kaina:
Kanadoj ir Didžiojoj Britanijoj metams $3.00; pusei metų $1.50. Visur kitur metams $3.50; pusei metų $1.75. Atskira kopija 5 centai.
Pašto perlaidas (Money Orders) išrašykite Liaudies Balso vardu:

LIAUDIES BALSAS
P. O. Station C, Box 1013, Toronto 3, Ontario, Canada.

ASMENIŠKAI KREIPKITĖS: 160 CLAREMONT ST., TORONTO.

TIKRAI PAŽANGI SPAUDA -- DIDELĖ PAGALBA IŠLAIKYMUI SVEIKO SENSO

Kanados parlamento narė D. W. Nielsen, įvertindama angliško savaitraščio The Canadian Tribune reikšmę šiuo metu, tarp kita ko pareiškė: **"Šiandien, pasauliui esant paskendusiam propagandoj, darosi vis sunkiau ir sunkiau išlaikyti protinę lygsvarą. Įvairios 'idėjos' oru ir spauda lekia aplink visu smarkumu, kaip žmogus trapecija. Vidutiniškai apsišvietusiam žmogui sunku jas gaudyti. Tokiu metu turėti vedėją, kuris padėtų mums išlaikyti lygsvarą ir eiti sveiko senso keliu, yra nepaprastai svarbu."**

Mrs. Nielsen pasakė didelę teisybę. Ištikro, šiandien pasaulis paskendęs įvairiausioj propagandoj, įvairių "idėjų" sukury. Jos puola darbo žmogų iš visų pusių, nelyginant kaip kokie vabzdžiai. Zvimbia jam į ausis visokiais balsais. Paima jis didlapį — tenai pilna visokiausių "idėjų," visokiausių pasiūlymų. Atsisuka radio — dar blogiau. Krizis ir karas išmušė kapitalistinę visuomenę iš lygsvaros, atėmė sveiką sensą.

Nuo krizio pradžios dar ne taip daug laiko — dar nėra pilnos dešimties metų. Dar mažiau laiko nuo karo pradžios. Bet jau daug žmonių neteko ne tik sveiko senso, o ir proto. Silpnapročių ligoninės kimšte prikimštos. Dar daugiau tokių, kurie kelyje. Daugiausia, žinoma, tokių, kurie taip sumaišyti įvairios propagandos, kad vargu begalima juos skaityti sveikais. Yra tokių sufanatizuotų žmonių, kurie gatavi griebtis žiauriausių priemonių prieš savo oponentus. Kiti kalbų apie "invaziją" ir parašiutistus taip įbauginti, kad naktimis miegoti negali. Jegu tokia stuacija pabus dar kelis metus, tai daug žmonių paliks tikrai laukiniais.

Pažangi spauda, žinoma, tikrai pažangi spauda, šiuo metu yra rimčiausia spauda. Jinai vieton sansacijų ir nesąmonių, stengiasi aiškinti įvykius šaltai, duodant kuo tikriausius faktus. Už tai ji yra didelė pagalba darbo žmonėms išsilaikymui lygsvaroj, apsigynimui nuo tuščios propagandos. Jau dabar galima tai matyti. Kanados lietuviai, kurie skaito Liaudies Balsą, o anksčiau skaitė ir kitus tikrai pažangius laikraščius, gali lietuviams patarnauti kaip pavyzdis. Jie rimčiausi žmonės. Tie, kurie skaitė ir skaito Naujienas, Keleivį ir kitus tos krypties laikraščius arba klerikalų ir tautininkų laikraščius, pasidarė nesukalbami. Jie jau netekę lygsvaros, rimtumo. Su jais jau nebegalima rimtai diskusuoti nei vieno klausimo. Kovoje prieš savo oponentus griebiasi šlykščiausių metodų. Kiti griebiasi net valdžios organų. Skundų ir melų pagalba nori užčiaupti burną savo tautiečiui.

NE TIK LIETUVOS "NEBĖRA," O IR RUSIJOS

Kadangi dabar nekurie Suvienytų Valstijų ir Kanados lietuviai šaukia, kad Lietuvos "nebėra," prisiminė ir kitų tokių "gudragalvių" pamokslai, kuriuos jie skelbia jau virš dvidešimt metų. Gal daug kam bus įdomu atsiminti.

Nuo to laiko, kada Rusijos darbininkai paėmė krašto valdžią į savo rankas, pabėgėliai rusai baltagvardiečiai skelbia, kad Rusijos nėra. Jie tą skelbia ir šiandien, nors daug mažiau šūkauja. Daugelis jau pavargo, nes jiems prisiėjo eiti dirbti į mainas, ant gelžkelių ir t.t. Vadinasi, Rusija su 90 milijonų gyventojų irgi kur tai "dingo."

Ukrainų baltagvardiečiai skelbia, kad Ukrainos irgi nėra. Teisybė, ir jie, kaip ir rusai, truputį aptilo, pavargo, tačiau bile "generolą" užklausęs gausi atsakymą, kad Ukrainos nėra.

Baltarusiai sako, kad Baltarusijos nėra. Kiti sako tą patį. Vadinasi, "išnyko" šešiolika respublikų.

MONTREALIEČIAI LAIKOSI

Montrealo lietuvių kolonija nemaža, todel reakcionieriams ji labai vyliojanti. Bet jų nelaimei, kiek kartų jie tik mėgino pasikinkyti montrealiečius, vis nenusisekė. Jie išsinešė iš Montrealo nieko nepešę. Bet blogiausiai buvo priimti "konsulai." Tik įsivaizdinkit, nesudėjo nei ant kelio.

Torontiečiai pasirodė daug prasčiau. Iš jų išviliojo ne tik ant kelio, o ir del propagandos. Kas blogiausia, tai kad juos apgavo, priėmė jų vardu rezoliuciją, pasmerkiančią išsiliusavusią Lietuvos liaudį. Žinant, kad tokiose "prakalbose" rimtai dalykai nevedami, nevertėtų visai eiti.

Užrašykite Liaudies Balsą Lietuvon

Lietuvos žmonės labai domisi visa Kanados padėtimi ir čia esančių lietuvių gyvenimu, bei jų veikimu. Ypatingai tie, kurie čia turi savo artimųjų.

Liaudies Balsas tą viską puikiai nušviečia ir todėl Lietuvos žmonėms jis yra laukiamas svečias.

Švenčių proga, kada kitokių dovanų Lietuvon pasiųsti nėra galima, Liaudies Balsas yra geriausia dovana.

Apdovanokite savo artimuosius Lietuvoje jiems užrašydami Liaudies Balsą.

Prenumeratos kaina Lietuvon:
Metams ..... $3.50 Pusei metų $1.75

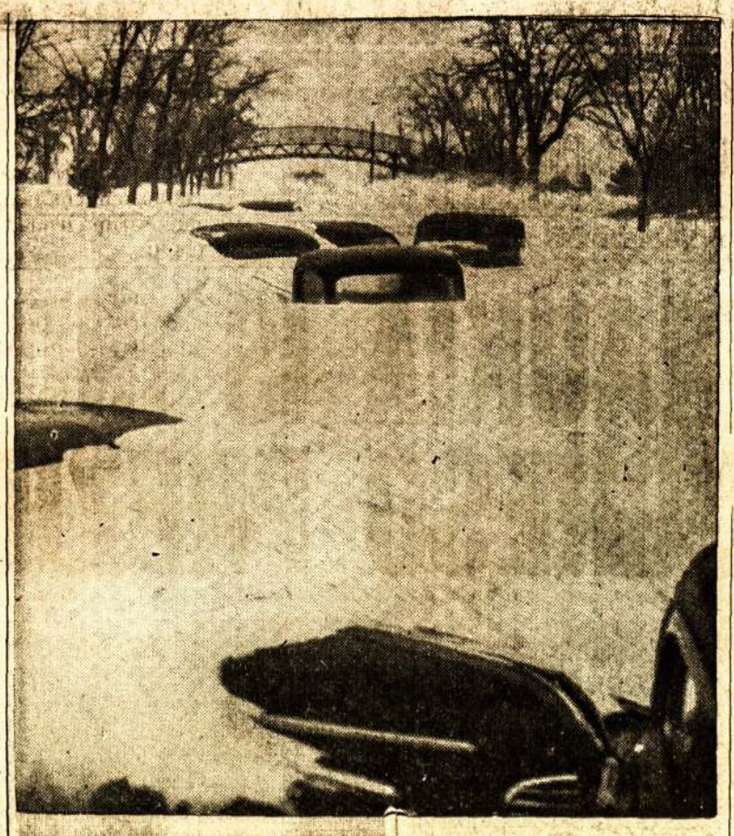

PEREITĄ SAVAITĘ Minesotos valstija gavo labai daug sniego. Kai kur sniegas užpustė ant kelių didelius skaičius automobilių. Kai kurie palikę automobilius nubėgo pas artimesnius gyventojus, o kiti pasiliko automobiliuose ir sušalo. Šiame atvaizde matote grupę automobilių užpustytų sniegu.

KĄ KITI RAŠO AR SAKO

Kodel Laimėjo Rooseveltas, o Ne Willkie

Kaip ir buvo tikėtasi, prez. Rooseveltas tapo išrinktas Jungtinių Valstijų prezidentu trečiam terminui. Tai yra pirmas tokis įvykis mūsų krašto istorijoje.

Prezidentas Rooseveltas išrinktas didele balsų dauguma, nors, reikia pasakyti, ir republikonų kandidatas p. Willkie šiais rinkimais pasirodė kur kas stipriau, negu p. Landonas 1936 metais.

Kodėl Rooseveltas laimėjo prezidentystę? Vyriausiai todėl, kad jis yra pravedęs krašte reformų, naudingų plačiom darbo žmonių masėm. Nors su jo užsienine politika daugelis žmonių — darbo žmonių — ir galėjo nesutikti, bet kadangi jis prieš kelis metus yra pravedęs gerų jiems reformų namieje, tai jie ir padavė vėl už jį savo balsus, bijodami, kad, išrinkus Willkie, pastarasis tąsias reformas gali panaikinti.

Jei Willkie būtų išstojęs su nauja, skirtinga užsienine politika, jei jis, sakysime, reikale karo būtų turėjęs skirtingą nuo prez. Roosevelto nusistatymą, tuomet, aišku, jis būtų galėjęs patraukti savo pusėn daugiau balsuotojų. Bet jis to nepadarė. Jis visur pamatiniai sutiko su prezidento Roosevelto nusistatymu, tik vis pabrėžė, būk jis geriau tą padarytų, — jis daugiau duotų Anglijai pagalbos, jis daugiau išleistų krašto ginklavimusi pinigų, etc., etc., — negu prezidentas Rooseveltas.

Kitas nerimtas ir naivus republikonų partijos kovos būdas prieš prez. Rooseveltą tai buvo tas: "Rooseveltas — komunistas," "Rooseveltas — Stalino draugas," "Rooseveltas — radikalų gynėjas," etc., etc. Republikonai skelbė šias nesąmones, tarytum tikrą tiesą, tikėdamiesi, kad tuomi jie atbaidys darbo žmones nuo Roosevelto. Bet jie klydo.

Reikia pasakyti, kad ir lietuviški ablavukai — republikonų prieteliai — tokias nesąmones kartojo per radiją ir svetainėse.

Radikalizmu, komunizmu šiandien Amerikos darbo žmonių jau nebenugąsdinsi. Tą gerai parodė republikonų "kritika" prezidentui Rooseveltui šiuose rinkimuose.

Kokios politikos prezidentas Rooseveltas laikysis per sekamus ketveris metus, — liekasi palaukti ir pamatyti. — **Laisvė.**

Kam Naujienininkai Tarnauja

Į mūsų nurodymus, kad ir Naujienos yra smetoninių frontė, tas laikraštis piktai atsako:

"Tai yra melas. Tame srovių susitarime, kuriame dalyvauja Naujienos, **'smetonininkai nevadovauja.'** Su 'Smetonos klika,' bendras srovių komitetas iš viso neturi nieko bendro?

Ar šitaip?

Nagi, pažiūrėkime.

Mes žinome didelį Naujienų redaktoriaus unarą. Kur jis veikia, jis nori vadovauti. O jei negali vadovauti, jis bent nuduoda ir save įtikina, jog jis vadovauja. Tuomi, žinoma, jis gali save patenkinti, bet tas neatmaino tikrojo dalykų stovio.

Kas gi vadovauja tam frontui?

Pirmiausia, jo centras yra Berlyne. Iš ten ateina atsišaukimai, nurodymai kaip ir kam aukas rinkti. O ten sėdi Kazys Škirpa, pats vyriausias smetonininkų fronte. Ten buvo, o gal dar ir dabar yra, A. Smetona.

Antra, Amerikoje visų to fronto informacijų šaltinis yra buvę Lietuvos atstovybės. O juk tai Smetonos griuvusio režimo skirti žmonės ir pirmos rūšies smetonininkai.

Teisybė, kad Grigaitis, Šimutis ir kiti tokie yra čia komitetuose, bet kas tiems komitetams teikia "informacijas," "medžiagą" prieš naują Lietuvą? Kas jiems duoda direktyvas?

Smetonos buvę atstovai.

Grand Rapids, Mich., surengta prakalbos šmeižimui, niekinimui naujos Lietuvos valdžios. Socialistai vadovavo rengime prakalbų, bet kalbėjo tik vieni smetonininkai — p. Vileišis ir p. Daužvardis.

Vadinasi, smetonininkai pasikinkė socialistus savai politikai, netgi neprisiimant jų kalbėti, kur tai galima.

Tose **socialistų surengtose smetonininkam prakalbose** p. Vileišis, kaip rašo Vilnies korespondentas, pavadino susirinkusius kiaulėm, nes jam kalbant ir pasakojant paikas nesąmones daug publikos juokėsi. Net ir Naujienų korespondentas štai ką rašo:

"Vileišiui kalbant kilo svetainėj neramumas ir vieną teko net laukan išprašyti. Kiti bliovė kaip karvės."

Vilnies korespondentas rašo, kad daugelis išėjo pasipiktinę Vileišio melais ir nesąmonėm.

Matote, socialistai tiek įsikinkė smetonininkams, kad turi mėtyti lauk iš svetainių žmones, kurie nepakenčia smetonininkų plepalų. Socialistai netgi Grigaičio nekviečia kalbėti. Jie aukščiau stato kitą "daktarą," kuris buvo Lietuvos fašistinio režimo diplomatas ir kuris dabar dirba dėl to fašistinio režimo atsteigimo.

Tai ką gi reiškia Naujienų redaktoriaus žiovaliojimas, kad tam frontui vadovauja ne smetonininkai. — **Vilnis.**

Kaip Kas Remia Liaudies Balsą

Nors Liaudies Balso vajui artinantis prenumeratų atsinaujinimas kiek sumažėjo, nes daugelis skaitytojų nori atsinaujinti per vajininkus, bet laikraštis nebuvo užmirštas. Per šias dvi savaites gautas gražus skaičius atsinaujinimų ir aukų.

Per tą laiką gauti du nauji skaitytojai, kurie patys laikraštį užsiprenumeravo: vienas iš Vancouver, B. C., o antras iš Toronto. O drg. L. Skunčikas iš Port McNicoll, Ont., prenumeratos atnaujinimui prisiuntė visą penkinę ir savo laiške rašo, kad laike vajaus Liaudies Balso jis neužmirš. Tai gražus draugo pasisakymas, rodantis, kad Liaudies Balso skaitytojai jau laukia vajaus pradžios.

Drg. A. Petniunas, McKenzie Island, Ont., atsinaujindamas prenumeratą per drg. Al. Maigį vieną dolerį paaukavo laikraščio reikalams.

Drg. K. Radzišauskas, Montreal, atsinaujindamas prenumeratą taipgi paaukavo laikraščio reikalams vieną dolerį.

Drg. Edmontonietis, prisiųsdamas prenumeratos atnaujinimą, vieną dolerį paaukavo laikraščio reikalams.

Drg. P. Burba, Montreal, prisiųsdamas visą penkinę, tris dolerius iš jos paskiria prenumeratos atnaujinimui, o likusius du dolerius aukoja L. B. reikalams.

Drg. V. Medikis, Toronto, savo reikalais atsilankęs L. B. raštinėn prisiminė apie laikraštį ir vieną dolerį jo reikalams paaukavo.

Drg. M. Taraškevičius, Toronto, atvykęs iš provincijos ir apsistojęs Toronte ilgesniam laikui, tuojau atsilankė Liaudies Balso įstaigoje ir 50 cnt. paaukavo laikraščio reikalams.

Čia telpa tik tęsinys to ilgo sąrašo Liaudies Balso remėjų, kuris pradėtas seniau. Nėr abejonės, kad vajui prasidėjus jis dar daugiau padidės. Tikrai Liaudies Balsas gali didžiuotis tokiu skaitlingu remėjų skaičiumi ir drąsiai žiūrėti į ateitį.

Visiems atsinaujinusiems prenumeratas ir parėmusiems laikraštį savo aukomis, tariame širdingą ačiū.

Vajininkams

Norėtųsi dar čia žodis tarti vajininkams. Nekurie senieji vajininkai jau būkštauja, sako ką mes beveiksime, kad dar prieš vajų tiek daug skaitytojų savo prenumeratas atsinaujino. Draugai ir draugės, nenusiminkite. Veikimui dėl Liaudies Balso dirva labai plati. Nors gražus skaičius prenumeratų jau atnaujintas, bet netrūks vajininkams darbo ir punktų atnaujinant kitus. Dar taipgi yra daug skaitytojų, kurių prenumeratos baigiasi vajaus laiku, o nekurių dar tebėra užsilikę. Kiti tiksliai laukia vajaus, apie tai net administracijai pranešdami. O naujų skaitytojų gavimui taipgi dirva labai plati.

Taigi, draugai vajininkai, nenuliūskite. Darbo bus. Tik reikia gerai vajui pasiruošti ir stoti energingai darban.

Šis "Kaip kas remia Liaudies Balsą" skyrius pasirodys kitu kartu, kai vajus jau bus prasidėjęs. Mes tikimės, kad vajininkai lig to laiko jau bus suspėję pradėti rodyti savo darbo vaisius, o remėjai irgi savo paramą laikraščiui suteiks nelaukdami vajaus pabaigos.

Administracija

Perdaug Senoviškai

Kareivis: — Aš stovykloj valgau kaip arklys.

Mergina: — Ar tai ne perdaug senoviškai moderniškoj mechanizuotoj daly?

ŠYPSENOS

Vos Neprigėrė

Pilietis: — Per tiek daug metų keliauji jūromis, tai turėjai ir pavojingų nuotykių?

Jūrininkas: — Tas tiesa. Aš sykį vos neprigėriau.

Pilietis: — Būtų įdomu išgirsti, kaip ir kur tas atsitiko?

Jūrininkas: — Aš sykį įsikauęs užmigau vonioje, o vandenį pamiršau užsukti.

●

Gerai Patyręs

Gydytojas, apžiūrėjęs chroniška bronchitą turintį žmogų, pareiškė, kad liga bus greitai išgydyta. Žmogus, patenkintas, pareiškė:

— Tur būt tamsta turi didelį patyrimą šiame dalyke?

— Taip, mielasis, aš pats sirgau šia liga penkiolika metų, — pastebėjo gydytojas.

●

Tik Laikrodžio Pasigenda

Žmogelis ilgą laiką gydėsi pas vieną taip vadinamą šundakťarį, bet nieko jam nepadėjo. Supykęs jis nuėjo pas gydytoją. Gydytojas, po atydaus ištyrimo, užklausė žmogelį:

— Ar tas jūsų gydytojas ėmė jūsų temperatūrą?

— Aš nežinau. Ko aš pasigendu, tai laikrodžio.

NAUJIENŲ HIMNAS

Pulkim ant kelių
Socijaldemai,
Sprandus ir galvas
Nulemkim žemai.

Melskim — prašykim
Hitlerio — pono,
Kad sugrąžintų
Valdžią Smetonos.

Nes jai mes snausim,
Neveiksim nieko,
Tikrai ateis mums
Pabaiga svieto.

Juk prie Smetonos
Mums gera buvo:
Litukas kitas
Ir mums pakliuvo.

Dabar mužikai
Tikrai išgudrės
Ir mūsų melams
Daugiau netikės.

Jau nepavyks mums
Jų kitaip augauti,
Tad mūs Adolfo
Reikia maldauti.

* * * *

Šitaip sumanė
Ne koks piemenuks,
O mokslus baigęs
Grigutis Pijuks.

Barzdelę žilą
Ilgai jis kraipė,
Kol tai idėjai
Dainą pritaikė.

K. Kosto Mokinys

ANGLIJOS KARALIŲ DUOTOS PRIVILEGIJOS

Daugeliui šeimų anglų karaliai yra suteikę įvairių privilegijų, kuriomis jų palikuonys stengiasi ir šiandien pasinaudoti. Sakysime, kai kurių šeimų galvos turi privilegiją prieš anglų karalių ne stovėti, bet atsisėsti. Taip pat esama dviejų žmonių, kurie prieš karalių gali nemauti kepurės. Tai yra lordas Knigsdolis ir Foristeris.

Knigsdolių šeima tą privilegiją prieš karalių nemauti kepurės gavo prieš septynetą šimtų metų. Esą, anuo laiku Prancūzijos karalius pakvietęs Anglijos karalių kautis. Bet patys karaliai nenorėję kautis, todėl abu nutarė pasirinkti po vyrą, kuriuodu už karalius ir kautųsi. Katro karaliaus vyras nugalės, tai bus laikoma, kad nugalėjo tas karalius. Anglijos karalius pasirinkęs stiprų, drąsų vyrą — lordą Knigsdolį. Kai pracūzas stipruolis pamatęs milžinišką anglą, tai pabijojęs ir kautis. Tuo būdu laimėjęs Anglijos karalius Jonas. Karalius Jonas už tai lordui Knigsdoliui ir suteikęs privilegiją prieš karalių nenusimauti kepurės. Ta privilegija tebesinaudoja ir jo ainiai.

PASTABOS

Kaip dabar paaiški, tai aukos Smetonai ir jo draugams Vokietijoj tikrai reikalingos.

Pranešimai iš Berlyno sako, kad Hitlerio valdžia užgyrė pardavinėjimą visuomenei šunų, meškų, lapių, vilkų ir kitų žvėrių mėsos.

Vadinasi, Vokietijoj stoka mėsos. Kiaulienos, jautienos ar kitos civilizuotos mėsos kaina bus labai didelė. Ją galės įpirkti tik turčiai. O Smetonai ir kitiems, jeigu socialistai su tautininkais neatsiųs aukų, kaip pabėgėliams, teks valgyti šunų ir vilkų mėsą.

Tie, kurie taip verkia prašydami aukų del smetonininkų pabėgėlių, apie tai tur būt sužinojo daug anksčiau.

* * * *

Mačiau Naujienose Burės "gudrumo" produktą — Daudžvardžio prakalbose "priimtą" rezoliuciją.

Pagal tą rezoliuciją, tai "tie, kurie nuo šio laiko palaikys Liaudies Balsą užsiprenumeruodami jį, aukodami jo išlaikymui," bus traktuojami "kaip palaikytojai ir remėjai komunistinės veiklos."

Atrodo, kad jie turi galią nustatyti, kas kuo turi būti traktuojamas?

* * * *

Visa jų nelaimė tame, kad Liaudies Balso remėjai ir skaitytojai "gudruolio" Burės rezoliucijos tiek paiso, kiek ir Rooseveltas paise republikonų, kuomet jie šaukė, kad "Rooseveltas Stalino draugas" ir t.t.

Airišis kunigėlis juk komunistais apšaukė ir tuos, kurie tik netiki į dievą ir neina į bažnyčią, bet ar kas jo paiso?

Kita, ar gi čia kokia naujiena. Tą patį pažangūs Kanados lietuviai girdi per daug metų. Nekurie "socialistai" nevieną kartą apšaukė komunistais visus, kurie tik nesiduoda už nosės vesti, ypatingai artinantis Liaudies Balso vajams.

* * * *

A. Smetonos draugai Kanadoj griebiasi biaurių metodų. Šaukdami mitingus jie paskelbia, kad bus tas ir tas, o paskui nieko panašaus nebūna.

Pavyzdžiui, torontiečius vyliojo į Daudžvardžio prakalbas skelbdami, kad bus miesto majoras Day, parlamento narys Robak; kad dainuos žymus estų dainininkas ir t.t. ir t.t. Bet nei vieno iš jų nebuvo.

Montrealiečiai skelbė, kad dainuos trys chorai, kas reiškia ir Jaunimo choras. Bet buvo tik vienas ir tas menkas.

* * * *

J. Martinonis Naujienose aiškinasi, kad niekas jo nesiklausė, ar jis sutinka būti Kanados Lietuvių Tarybos organizatorium, ar ne.

Vadinasi, taryba paskyrė jį sauvališkai.

Juokingiausia tas, kad to "organizatoriaus" adresą padavė Winnipege, kuomet jis buvo miškuose, kempėse.

Smetonininkų darbai smetoniškai ir atliekami.

* * * *

Draugas V. Jusaitis pereitą sekmedienį nusiskundė, kad nekurie torontiečiai landą pas policiją su reikalavimais, kad neduotų nesenai pirktam namui leidimo.

Vadinasi, atsiranda tokių, kuriems ir pašalpinė draugija kliūva.

Beje, Burė per Daudžvardžio prakalbas sakęs, kad Maskva nupirko Sūnų ir Dukterų Draugijai namą.

Jeigu taip, tai nėra ko stebėtis, kad atsiranda tokių, kurie kaišioja liežuvius policijai.

* * * *

Įsivaizdinkite, kas būtų, jeigu tie žmonės, kuriuos aš paliečiau šiose pastabose, turėtų galią? Arba, kad jie valdytų, sakysime, Lietuvą?

J. Y.

Chaplino Prakalba

Per keletą metų garsusis komedijantas Charlie Chaplin buvo beveik visai nutilęs. Žmonės jo labai pasigedo. Bet dabar Chaplin vėl pasirodė su tokia filma (judžiu), kuri daugelį nustebino. Jis tą filmą pats parašė, pats dirigavo ir pats svarbiausias roles joje lošia. Filma pavadinta: "The Great Dictator" (Didysis Diktatorius). New Yorke ši filma jau rodoma dviejuose teatruose, būtent, Astor Theatre ir Capitol. Sakoma, kad teatrai prisikimšę žiūrovų. Neužilgo veikiausia ši filma bus pradėta rodyti pigesniuose teatruose, kur ją galės pamatyti ir paprasti darbo žmonės.

Dėl šios Chaplino filmos kilo labai daug diskusijų. Komercinė spauda labai nepatenkinta — ypatingai nepatenkinta filmos pabaiga. Mat, Chaplinas savo filmą pabaigia nepaprastai įspūdinga prakalba, atsišaukimu. Girdi, Chaplinas iš komedijanto virto komunistišku propagandistu. Jis turėjęs šį savo veikalą baigti juokais.

Čionai paduodam minėtos Chaplino prakalbos vertimą. Tegul kiekvienas Liaudies Balso skaitytojas su ja susipažįsta.

Prakalba:

"Man gaila, bet aš nenoriu būti imperatorium. Tai ne mano biznis. Aš nenoriu nieko valdyti arba užkariauti. Aš norėčiau pagelbėti kiekvienam — jeigu galima — žydui, krikščioniui, juodveidžiui, baltveidžiui.

"Visi mes norime vienas kitam pagelbėti. Žmonės yra tokiais. Mes norime gyventi kito laime, o ne vienas kito sielvartu. Mes nenorime vienas kito neapkęsti arba vienas kitą niekinti. Šiame pasaulyje vietos yra dėl visų. O geroji žemelė yra turtinga ir gali aprūpinti kiekvieną. Gyvenimo kelias gali būti laisvas ir gražus, deja, mes tą kelią pametėme. Godumas užnuodijo žmonių sielas — pasaulį apibarikadavo neapykanta — sugrūdo mus į vargą ir kraujo liejimą. Mes išvystėme paskubą, bet mes joje užsidarėme. Mašinerija, kuri pagamina mums visko gausą, atnešė mums nedateklių. Mūsų žinojimas padarė mus užkietėjusiais ir šiurkščiais. Mes galvojame per daug, jaučiame per mažai. Mums reikia žmonijos labiau, negu mašinerijos. Mums labiau reikia švelnumo ir malonumo, negu gudrumo. Be šių kokybių gyvenimas bus žiaurus ir mes prapulsime . . .

"Orlaivis ir radijas mus suartino. Pats šių išradimų pobūdis prašyte prašo žmoguje padorumo — prašyte prašo pasaulinio broliškumo, mūsų visų vienybės. Net ir nūnai mano balsas pasiekia milijonus visam pasaulyje — milijonus desperacijoje atsidūrusių vyrų, moterų ir mažų vaikelių — aukų tos sistemos, kuri priverčia žmones kankinti ir įkalinti nekaltus žmones. Tiems, kurie girdi mane, aš sakau — nepraraskite vilties! Nelaimė, kuri užgulė ant mūsų, yra tiktai godumo palikonis — įtužimas tų, kurie bijo žmonijos progreso. Neapykanta praeis ir diktatoriai numirs ir galia, kurią jie atėmė iš žmonių, sugrįš žmonėms. Ir taip ilgai, kaip žmogus miršta, liuosybė niekados nežus . . .

"Kariai! Nepaveskite savęs tokiems brutams — žmonėms, kurie neapkenčia jūsų, pavergia jus, suregimentuoja jūsų gyvenimą, įsako jums ką daryti, kaip mąstyti ir kaip jausti! Tiems kurie išmuštravoja jus, maitina jus ir elgiasi su jumis kaipo su gyvuliais ir panaudoja jus kanuolių pašarui. Nepasiduokit tiems nenaturališkiems sutvėrimams — tiems mašininiams žmonėms su mašininiais protais ir mašininėmis širdimis! Jūs nesate mašinos! Jūs esate žmonės! Jūs žmoniją turite prie savo širdies. Ne neapkęskite! Tiktai tie neapkenčia, kurių niekas nemyli — neapkenčia tik nemylimi ir nenaturališki!

"Kariai! Nekariaukit už vergiją! Kovokite už laisvę! Šv. Lukošiaus knygos 17-tam skyriuje pasakyta: 'Dievo karalystė yra žmoguje' — ne vienam žmoguje, neigi vienoje žmonių grupėje, bet visuose žmonėse! Jumyse! Jūs, žmonės, turite galią — galią pagaminti mašinas. Galią sukurti džiaugsmą! Jūs, žmonės, turite galią padaryti šį gyvenimą laisvu ir gražiu — padaryti šį gyvenimą stebėtina aviantiura. Tad — vardan demokratijos — panaudokite tą galią — visi susivienykime. Kovokime už naują pasaulį — švarų pasaulį, kuriame žmogus turės progą dirbti, kuris suteiks jaunimui ateitį, o senuoliams saugumą.

"Prižadėdami žmonėms tuos daiktus, brutai įsigalėjo. Bet jie melavo. Jie neišpildo savo prižadų. Jie niekad jų neišpildys! Diktatoriai pasiliuosavo patys, bet pavergė žmones! Nūnai kovokime už pasaulio išlaisvinimą — nušluoti tautinius užtvarus — nušluoti godumą, neapykantą ir nepakantą! Kovokime už išminties pasaulį — už pasaulį, kur mokslas, kur progresas ves prie visų mūsų džiaugsmo (laimės). Kariai! Vardan demokratijos,

"Hannah (Chaplino žmona Paulette Goddard, lošia Hannah'os rolę — Red.), ar tu girdi mane? Kur tu esi, pažvelk! Pažvelk, Hannah! Debesys sklaidos. Saulė prasiveržia! Mes išeiname iš tamsos į šviesą! Mes įeiname į naują pasaulį — malonesnį pasaulį, kur žmonės pakils virš savo godumo, savo neapykantos ir savo brutališkumo. Pažvelk, Hannah! Žmogaus siela įgavo sparnus ir galų gale jis pradeda skristi. Jis skrenda į laimės juostą — į vilties šviesą — pas tave, pas mane ir pas visus! Pažvelk, Hannah!"

Nenusisekė Daudžvardžiui ir Pirmadienį Šauktam Mitinge

MONTREAL. — Kaž kaip užsukau pirmadienio vakarą į D. L. K. Vytauto kliubą ir sužinojau, kad esama masinio mitingo Lietuvos "nepriklausomybės" atgavimo klausimu. Parūpo ir man užsukt pasiklausyti.

Įžengus į salę, tuojaus metės į akis prie stalo sėdį pasipūtę ponai: koks tai Čikagos "šiltos vietelės" netekęs "konsulas" p. Daudžvardis, taip vadinamas lietuvių konsulas Kanadoj, kuris ne tik kad nesupranta nė vieno žodžio lietuviškai, bet dar ir ne lietuvių tautybės, koks tai anglikas, ir keletas Montrealo "ponų." Publikos atsilankė labai mažai. Suskaičius su visais ponais ir vaikais, pasirodė esama tik 45 asmenys, kurių skaičius vėliaus dar smarkiau sumažėjo po nepaprasto įvykio, apie kurį pakalbėsime vėliau.

Ponas Daudžvardis, kaip sekmadienį, taip ir tą vakarą aplaistė Lietuvą krokodilio ašaromis. Neturėdamas faktų, rėmėsi tik kokių bobų pletkais ir nepamatuotais šmeižtais.

Pasibaigus jo "spyčiui," buvo pakviesti taip vadinami atstovai. Pasisavinęs draugijos vardą, niekieno nerinktas p. Šarkis kalbėjo Vytauto kliubo vardu. Vaišnoras nedrįso viešai atstovauti Šv. Kazimiero pašalp i n ė s draugijos, tad jis pasiprašė "ponų" leidimo išlieti širdies skausmą Lietuvos savanorių vardu, arba, geriau sakant, savo asmens vardu, kadangi Montreale nėra jokios lietuvių savanorių organizacijos, tad niekas jos ir negali atstovauti. Bet gaila, sulig "ponų" dienotvarkės ir Kanados lietuvių "konsulo" nesuprantamo aiškinimo, arba, geriau sakant, bereikalingo trukdymo, nesuprantant kas yra kalbama, (Mat Kanados lietuvių "konsului" buvo suteikta garbė eiti, kaip man atrodė, kokio tai tvarkos dabotojo ar "time keeperio" pareigas), prieita išvados duoti kalbėt tik 5 min. ir po atstovų kalbų.

Kokie tie atstovai buvo ir ką jie atstovavo, kiekvienam Montrealo lietuviui bus aišku, paminėjus jų pavardes, k. t. Širvydas, Sakalas, Navickas, Plačenis ir pora kitų.

Laike griaudingų "spyčių," pakviesta angliško laikraščio "Star" reporterė rankiojo parašus, bet kuriam tikslui, nebuvo duodamas aiškus atsakymas. Būk tai del to, kad esi dalyvis tame susirinkime. Daugelis asmenų, jausdamiesi esą demokratiškų teisių "gynėjų" susirinkime, ir apsisprendė sulig savo noro ir atsisakė pasirašyti.

Buvo manyta, kad tuo viskas ir užsibaigs. Bet pasirodė demokratijos gynėjams, tur būt sulig jų nustatytos dienotvarkės, kad yra "prasilenkta" su laisva piliečių teise apsispręsti ir po išneštos protesto rezoliucijos tiesiog į Maskvą, kur dalyvavusių asmenų skaičius buvo dvigubai padidintas, ir be balsavimo, Kanados lietuvių "konsulas," tur būt pakurstytas, ar norėdamas padidinti mažą parašų skaičių, pareikalavo laikraščio reporterės išgauti visų asmenų parašus. "Ponas" Širvydas, tikrai "demokratiškai," iškėlė obalsį: "Kas nenorit rašytis, tas išeikit. Tą jo šūkį pasekė ir visa taryba su jos nariais.

Nustebę ir nesuvokdami prasižengimo prieš demokratines teises, nepasirašę asmenys tapo giliai įžeisti ir išreikšdami protestą prieš tokį diktatūrišką pasielgimą, 12 asmenų apleido salę. Reiškia, pasiliko tik 33 asmenys. Taip pat lydint "ponų" histeriškiems šauksmams ir koliojimams, turėjau apleisti "demokratiškų teisių gynėjų" susirinkimą ir aš.

Štai ir pasirodė tikras lietuvių "demokratų" veidas. Nespėjo dar sutverti savo "seimo" su puikiais "patrijotiškais" ir "demokratiškais" obalsiais, kaip čia pat, tas demokratines teises sutrempė. Pasirodė, kad jie atstovauja fašizmą, tik prisidengę demokratijos gynėjų skraiste. Kaip Smetona norėjo Lietuvą parduoti Hitleriui ir prisiėjus striukai gavo pas jį prieglobą, taip tokius pat tikslus, kaip matyt, turi ir tie "ponai." Bet Kanados lietuviai nėra ant tiek kvaili, kad duotųsi tų "ponų" mulkinimams.

J. P.

NAZIAI, sakoma atsimokėdami anglams už Muncheno bombardavimą, užpuolė ant industrinio Anglijos miesto Coventry, esančio apie 75 mylias į šiaurvakarius nuo Londono. 500 orlaivių atakavo miestą per 12½ valandos. Tarp kitų dalykų, apgriovė ir daugelį bažnyčių. 1,000 asmenų užmušė. Žiūrint į šitą vaizdą kyla mintis, ant kiek neteisingas kunigų aiškinimas, jog be dievo žinios nenukrenta nei vienas plaukas nuo galvos. Nejaugi dievas leido naziams atlikti tokį barbarišką darbą?

PREZIDENT. ROOSEVELTAS NORIS SUTAIKYT UNIJAS

NEW OKLEANS. — Amerikos Darbo Federacijos konvencija gavo iš prezidento Roosevelto žinią, jog prezidentas norėtų, kad Amerikos Darbo Federacijos ir Industrinių Organizacijų Kongreso vadai atsilankytų pas jį į Baltąjį Namą pasitarimui del atsteigimo taikos unijų tarpe.

Tą žinią paskelbęs, ADF vadas Green pareiškė, kad John Lewis stovįs ant unijų vienybės kelio.

NAUJOJI LIEUVOS KONSTITUCIJA

(PAGRINDINIS ĮSTATYMAS)

I SKYRIUS

Visuomenės Santvarka

1 STRAIPSNIS. Lietuvos Tarybų Socialistinė Respublika yra socialistinė darbininkų ir valstiečių valstybė.

2 STRAIPSNIS. Politinį Lietuvos TSR pagrindą sudaro darbo žmonių atstovų tarybos, įsigalėjusios nuvertus dvarininkų ir kapitalistų valdžią ir įkūrus proletariato diktatūrą.

3 STRAIPSNIS. Visa valdžia Lietuvos Tarybų Socialistinėje Respublikoje priklauso miesto ir kaimo darbo žmonėms, darbo žmonių atstovų Tarybų asmenyje.

4 STRAIPSNIS. Ekonominį Lietuvos T SR pagrindą sudaro socialistinė ūkio sistema ir socialistinė gamybinių įrankių bei priemonių nuosavybė, kurios įsigalėjo likvidavus kapitalistinę ūkio sistemą, panaikinus gamybinių įrankių bei priemonių privatinę nuosavybę stambiose pramonės įmonėse ir nacionalizavus tas įmones, bankus, transportų ir ryšių priemones, siekiant visiškai panaikinti žmogaus eksploatavimą kito žmogaus ir sukurti socialistinę visuomenę.

5 STRAIPSNIS. Socialistinė nuosavybė Lietuvos TSR-oje turi arba valstybinės nuosavybės formą (visos liaudies turtas) arba kooperatyvinės nuosavybės formą.

6 STRAIPSNIS. Žemė, jos gelmės, vandenys, miškai, stambiosios gamyklos, fabrikai, kasyklos, rūdynai, geležinkelių, vandens ir oro transportas, bankai, ryšių priemonės, valstybės organizuotos stambios žemės ūkio įmonės (tarybiniai ūkiai, mašinų, traktorių stotys ir kt.), o taip pat komunalinės įmonės ir stambūs namai miestuose ir pramonės vietovėse yra valstybinė nuosavybė, t. y. visos liaudies turtas.

7 STRAIPSNIS. Visuomeninės įmonės kooperatyvinėse organizacijose su jų gyvu ir negyvu inventorium, kooperatyvinių organizacijų gaminamoji produkcija, lygiai kaip jų visuomeniniai trobesiai yra visuomeninė, socialistinė kooperatyvinių organizacijų nuosavybė.

8 STRAIPSNIS. Greta socialistinės ūkio sistemos Lietuvos TSR-oje yra leidžiamas privatinis pavienių valstiečių, amatininkų ir naminių gamintojų ūkis, smulkios privatinės pramonės bei prekybinės įmonės, įstatymo nustatytose ribose.

9 STRAIPSNIS. Žemė, užimama valstiečių ūkių, įstatymo nustatytose ribose, užtvirtinama jiems naudotis nemokamai ir neribotam laikui.

10 STRAIPSNIS. Piliečių asmen i n ė s nuosavybės teisę į jų darbo pajamas bei santaupas, į gyvenamąjį namą bei pagalbinį namų ūkį, į ūkio inventorių ir namų apyvokos daiktus, į asmeninio vartojimo ir patogumo daiktus, lygiai kaip piliečių asmens nuosavybės paveldėjimo teisę — saugo įstatymas.

11 STRAIPSNIS. Lietuvos TSR ūkinį gyvenimą nustato ir jį kreipia reikiama linkme valstybinis liaudies ūkio planas, kuriuo siekiama padidinti visuomenės turtą, nuolat kelti materialinį ir kultūrinį darbo žmonių lygį, stiprinti TSRS nepriklausomybę ir tvirtinti jos galią bei gynybinį pajėgumą.

12 STRAIPSNIS. Darbas Lietuvos Tarybų Sosialistinėje Respublikoje yra kiekvieno dirbti galinčio piliečio pareiga ir garbės dalykas pagal principą: "kas nedirba, tas nevalgo."

Lietuvos Tarybų Socialistinėje Respublikoje vykdomas socializmo principas: "iš kiekvieno pagal jo gabumus, kiekvienam — pagal jo darbą."

II SKYRIUS

Valstybės Santvarka

13 STRAIPSNIS. Savitarpinei pagalbai įgyvendinti ekonominėje ir politinėje srityje, lygiai kaip apsigynimo srityje, Lietuvos Tarybų Socialistinė Respublika laisvu noru susijungė su lygiateisėmis Tarybų Socialistinėmis Respublikomis, Rusijos TFSR, Ukrainos TSR, Gudijos TSR, Azerbaidžano TSR, Gruzijos TSR, Armėnijos TSR, Turkmenijos TSR, Uzbekijos TSR, Tadžikijos TSR, Kazachijos TSR, Kirgizijos TSR, Karelijos-Suomijos TSR, Moldavijos TSR, Latvijos TSR, Estijos TSR į sąjunginę valstybę — į Tarybų Socialistinių Respublikų Sąjungą.

Ryšium su tuo, Lietuvos TSR užtikrina TSR Sąjungai, josios aukščiausių valdžios organų asmenyje, teises, nustatytas TSRS Konstitucijos 14-tojo straipsnio.

Už TSRS Konstitucijos 14-tojo straipsnio ribų Lietuvos TSR valstybinę valdžią vykdo savarankiškai, visiškai išlaikydama savo suverenines teises.

14 STRAIPSNIS. Lietuvos TSR pasilaiko sau teisę laisvai išeiti iš Tarybų Socialistinių Respublikų Sąjungos.

15 STRAIPSNIS. Lietuvos TSR pasilaiko sau teisę laisvai išeiti iš Tarybų Socialistinių Respublikų Sąjungos.

16 STRAIPSNIS. Lietuvos TSR teritorija negali būti keičiama be Lietuvos TSR sutikimo.

17 STRAIPSNIS. TSRS įstatymai yra privalomi Lietuvos TSR teritorijoje.

18 STRAIPSNIS. Kiekvienas Lietuvos TSR pilietis yra TSRS pilietis. Visų kitų sąjunginių respublikų piliečiai naudojasi TSR teritorijoje vienodomis teisėmis su Lietuvos TSR piliečiais.

19 STRAIPSNIS. Lietuvos TSR, j o s aukščiausių valdžios organų ir valstybės valdymo organų asmenyje, kompetencijai priklauso:

a) Lietuvos TSR Konstitucijos nustatyams ir jos vykdymo kontrolė;

b) Lietuvos TSR administracinio-teritorinio suskirstymo, o taip pat ir apskričių bei valsčių ribų nustatymas:

c) Lietuvos TSR įstatymų leidimas;

d) valstybinės tvarkos ir piliečių teisių apsauga;

e) Lietuvos TSR liaudies ūkio plano tvirtinimas;

f) Lietuvos TSR valstybės biudžeto tvirtinimas;

g) valstybinių bei vietinių mokesčių rinkliavų ir nemokestinių pajamų nustatymas sutinkamai su TSRS įstatymais, taip pat vadovavimas vietinių biudžetų vykdymui;

h) vadovavimas draudimo ir taupymo reikalams;

i) respublikos priklausomybėje esamų bankų, pramonės, žemės ūkio bei prekybos įmonių ir organizacijų valdymas, o taip pat vadovavimas vietinei pramonei;

j) sąjungos priklausomybėje esamų įmonių valdymo bei būvio kontrolė ir priežiūra;

k) žemės, o taip pat gelmių, miškų ir vandenų naudojimo tvarkos nustatymas;

l) vadovavimas gyvenamųjų namų ir komunaliniam ūkiui, butų statybai, miestų ir kitų gyvenamų vietovių sutvarkymui;

m) kelių statyba, vadovavimas vietos transportui ir ryšiams;

n) darbo įstatymų leidimas;

o) vadovavimas sveikatos apsaugos reikalams;

p) vadovavimas socialiam aprūpinimui;

r) vadovavimas pradinio, vidurinio ir aukštojo mokslo reikalams;

s) vadovavimas Lietuvos TSR kultūros švietimo ir mokslo organizacijoms bei įstaigoms ir bendrarespublikinės reikšmės kultūros švietimo ir mokslo organizacijų bei įstaigų valdymas;

š) vadovavimas fizinės kultūros bei sporto reikalams ir jų organizavimas;

t) Lietuvos TSR teismo organų organizavimas;

u) Lietuvos TSR pilietybės teisių suteikimas;

v) amnestija ir malonės suteikimas piliečiams, nuteistiems Lietuvos TSR teismo organų.

III SKYRIUS

Lietuvos TSR Aukščiausieji Valstybinės Valdžios Organai

20 STRAIPSNIS. Lietuvos TSR aukščiausias valstybinės valdžios organas yra Lietuvos TSR Aukščiausioji Taryba.

21 STRAIPSNIS. Lietuvos TSR Aukščiausioji Tarybayra renkama TSR piliečių ketveriems metams, rinkimų apygardomis, pagal normą: vienas atstovas nuo 15,000 gyventojų.

22 STRAIPSNIS. Lietuvos TSR Aukščiausioji Taryba vykdo visas teises, suteiktas Lietuvos Tarybų Socialistinei Respublikai pagal Lietuvos TSR Konstitucijos 13 ir 14 straipsnius, kiek jos Konstitucijos nustatai neįeina kompetencijon Aukščiausiajai Tarybai atskaitingų Lietuvos TSR organų: Lietuvos TSR Aukščiausiosios Tarybos Prezidiumo, Lietuvos TSR Liaudies Komisarų Tarybos ir Lietuvos TSR Liaudies Komisariatų.

23 STRAIPSNIS. Lietuvos TSR Aukščiausioji Taryba yra vienintėlis Lietuvos TSR įstatymų leidimo organas.

24 STRAIPSNIS. Įstatymas laikomas patvirtintu, jeigu jis priimtas Lietuvos TSR Aukščiausiosios Tarybos paprasta balsų dauguma.

25 STRAIPSNIS. Lietuvos TSR Aukščiausiosios Tarybos priimtieji įstatymai skelbiami lietuvių ir rusų kalbomis su Lietuvos TSR Aukščiausiosios Tarybos Prezidiumo pirmininko ir sekretoriaus parašais.

26 STRAIPSNIS. Lietuvos TSR Aukščiausioji Taryba renka Lietuvos TRS Aukščiausiosios Tarybos pirmininką ir du jo pavaduotojus.

(Bus daugiau)

Lietuvoje

Naujos Lietuvos Mokyklose Tarps Darbo ir Mokslo Dvasia

Kaunas. — Pradedant naujus mokslo metus, drg. Justas Paleckis, Aukščiausios Tarybos prezidiumo pirmininkas, pareiškė:

"Ligšiol jūs augot ir gyvenot tos buržuazinės Lietuvos sąlygose, kuri stengėsi daugiau garbinti senovę, įdealizuoti praeitį, apsiausti liaudį atsilikusių pažiūrų ir prietarų atmosfera. Jūs dažniausiai girdėdavot mintis, kad, girdi, taip buvo jau nuo senovės, taip ir bus toliau. Buvo ponai, kurie viešpatauja ir kurių reikia klausyti, buvo vargšai, kuriems lemta vargti ir lenktis prieš ponus, taip ir turi pasilikti. Buvo sakoma, kad tautoms lemta laikas nuo laiko kariauti ir viena kitą naikinti, taip ir turi pasilikti, tokia jau dievų valia, toks jau likimas. Jums buvo nutylima apie tai, kad yra kitos pažiūros, kad **yra žmonės, kurie koveja už senųjų pažiūrų ir prietarų sugriovimą, kad yra mokslas, socializmo mokslas, kuris iškelia reikalą siekti pasaulio pertvarkymo, netikusių reiškinių pašalinimo.**

"Dabar Lietuva nauja, socialistinė, dabar Lietuva yra jau didžiosios darbo žmonių tėvynės Tarybų Socialistinių Respublikų Sąjungos dalis. Dabar mūsų Tarybų Lietuvoje plačiai skelbiamos socialistinio mokslo idejos, kurios sako, kad **darbo žmonės neprivalo aklai likimo valiai pasiduoti, bet patys turi kurti savo likimą ir tvarkyti savo gyvenimą, patys turi sąmoningai eiti prie to, kad kur buvo bloga — būtų gera, kur buvo tamsu, ten pasidarytų šviesu.** Buržuazinė Lietuva buvo silpnas, blaškomas, stumdomas ir mėtomas imperialistų politikos žaislas, o Lietuvos žmonės jautėsi likimo ir savanaudiškų ponų ir kapitalistų įgeidžių žaisleliu. O **Tarybų Socialistinė Lietuva yra tvirta, nepalaužiama didžiosios brolišku Tarybų Respublikų Sąjungos lygiateisis narys.** Socialistinės Tarybų Lietuvos darbo žmonės yra paėmę savo likimą į savo rankas, jie tvarkosi be ponų, be dvarininkų, be kapitalistų . . . •

"**Tarybų Sąjunga, Internacionalas, raudonoji vėliava, komunizmas** — tai baisūs žodžiai tiems, kurie pas mus norėjo, o kitur ir dabar tebenori pasaulio pažangą sulaikyti, arba net pasukti gyvenimą atgal. Mums tai brangūs ir mieli žodžiai, mūsų šviesiojo ateities kelio gairės. Ir juo labiau mes tų žodžių reikšmę ir prasmę suprasim, juo labiau įsigilinsim, tuo artimesni jie mums bus, nes tai **darbo žmonių kovų, laimėjimų ir vilties šūkiai,** už kuriuos darbo žmonės yra taip daug ir sunkiai kovoję, jokių audrų nesigailėję.

"Taigi, Lietuva buvo vienas tų kraštų, kurie stabdė tikrosios pažangos plitimą, o dabar **Lietuva, kaip Tarybų Socialistinė Respublika, yra prisidėjusi prie tų kraštų, kurie eina pasaulio keitimo ir gerinimo kovos priešakyje.** Tai didi garbė būti šios didžiosios kovos priešakinėse eilėse, bet ir didi pareiga ir atsakomybė tenka mums, kaip tos kovos dalyviams. Pirmiausia, reikia pasiruošti išugdyti aukštą savo uždavinių supratimą. Tam reikia **mokytis, daug mokytis ir gerai mokytis. Tad ne be reikalo Tarybų Lietuva daug plačiau atidaro savo mokyklų duris,** negu buvusioji buržuazinė Lietuva, kuri mokslo ir žmonių susipratimo bijojo. **Tarybų Lietuvoje jau panaikintas mokestis už mokslą visose mokyklose,** taigi pašalinta svarbi kliūtis mokslui pasiekti. **Bus rūpinamasi, kad pradžios mokyklose mokiniai išeitų visą kursą, o nebėgtų iš mokyklos vieną kitą žiemą išėję ir nieko pagrindiniai neišmokę.** Žinoma, pradžioje daug sunkumų dar yra, negalima staigiai visų reikalingų mokyklų namų pastatyti, nei mokytojų paruošti. Bet einama prie to, kad kuo greičiausiai visi mokslo metų vaikai būtų mokyklų suoluose. **Visa darbo liaudis, visa visuomenė, mokinių tėvai turėtų ateiti į pagalbą ir švietimo įstaigoms padėti atlikti tuos užsimojimus mokslo srityje.** Atminkit, kad išaugusiam jau sunku mokytis, kad mokyklos amžiuje esantiems reikia suteikti visas galimybes savo laiką išnaudoti mokslui, **kad nereiktų išaugus grįžti į mokyklos suolą,** ką, vis dėlto, teks dadaryti daugeliui, kurie pereitais laikais mokslo pagrindų neįsigijo.

"Nauja dvasia tegu įsikuria socialistinėje Lietuvos mokykloje. Pirmiausiai — darbo dvasia, mokslo dvasia, nes tik ji viena gali užtikrinti gerus vaisius ir pasisekimą. Jei būdavo seniau "klasės didvyriai" siautikai ir pramuštgalviai, tai dabar tą nuotaiką reikia naikinti, o **rikiuotis pagal tuos, kurie geriau mokosi, yra uolesni, darbštesni.** Toliau, mokykloje turės tapti **draugiškumo ir solidarumo dvasia,** tvirtesnieji turi paskatinti, pagelbėti silpnesniesiems, kelti savo klasės garbę, kovoti dėl pirmumo ir pažangos. Taip pat turi tarpti **tautinio sugyvenimo dvasia,** nes mokyklose mokysis įvairių tautų jaunimas, tad **iš mokyklos suolo tegu auga visų mūsų tautybių draugystė.** Atmink, kad mūsų mokyklos perpildytos ir klasės nepaprastai daug mokinių, kad mokytojo darbas labai sunkus. **Mokiniai turi mokytojams darbą palengvinti, patys palaikydami griežtą discipliną,** patys padėti sudrausti nedrausminguosius, juos draugiškai perspėti, o reikalui esant ir pasmerkti."

ĮSAKĖ PAKELTI ALGAS

Kaunas. — Darbo liaudies komisaras, pasiremdamas LTSR Liaudies Komisarų Tarybos ir LKP rugs. 26 d. nutarimu, įsakė visose privatinės pramonės įmonėse pakelti dirbančiųjų atlyginimus tuo pačiu nuošimčiu kaip ir nacionalizuotoje pramonėje.

Moterims už vienodą darbą mokėti lygiai kaip ir vyrams.

Teisingiausios Žinios Apie Lietuvą Telpa Liaudies Balse.

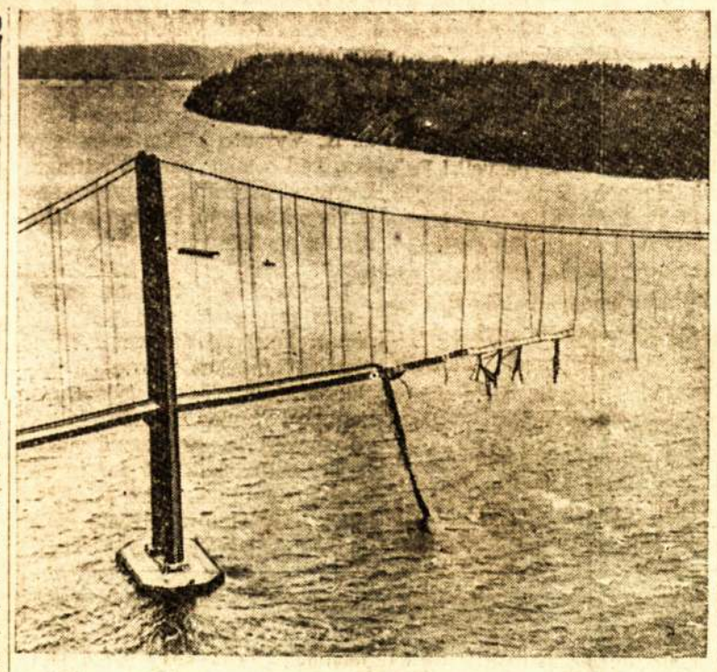

ŠTAI KAS ATSITIKO $6,400,000 Tacoma Siaurumos tiltui laike audros, kuri tiek daug žalos pridarė. Audrai tiltą įsiubavus, vidurinė dalis ėmė ir nukrito į vandenį. Šis ant kabelių pakabintas tiltas buvo užbaigtas pereitų metų liepos mėnesį.

Lietuvos Dainų ir Muzikos Klauso Du Šimtai Milijonų

Kaunas. — Jonas Graičiūnas Darbo Lietuvoje rašo:

Lietuvos Tarybų Socialistinei Respublikai įsiliejus į dušimtmilijoninę tarybų šeimą, visose mūsų gyvenimo srityse pasikeitė ne tik darbo ir kūrybinio pajėgumo ugdymo tempas, bet ir mūsų kūryboje glūdinčiam savitam tautiniam charakteriui propaguoti sąlygos. Jeigu anksčiau Lietuva savo tautinio veido neįstengdavo arba neturėdavo teisės, kaip mažos tautos valstybė, parodyti pasauliui, tai šiandien ji yra net įsipareigojusi tai daryti.

Lietuva jau lenktyniuojasi su laisvomis Tarybų Respublikomis, savo stachanovišku darbu, savuoju kūrybos potencijalumu, savo kūrybos forma ir spalva.

Dabar mums atsiveria šviesiausios perspektyvos parungtyniauti savo darbais ir savo tautinės formos menu su šimtais milijonų kitų tautų atstovų.

Kadangi Lietuvos TSR piliečiai jau ne kartą yra girdėję iš Maskvos, specialiai surengtus ir radijo bangomis perduotus Pabaltijui ir Lietuvai atskirai muzikos ir dainos koncertus, tai ir Lietuva tuo pačiu nori lygintis Tarybų Sąjungai: už tautų širdį savos tautos širdimi.

Tam tikslui šių metų rugsėjo 2 d. (pirmadienį nuo 21:05 v. iki 22:35 val. Valstybės Radijofonas per savo Vilniaus radijo stotį mobilizuoja geriausias Lietuvos dainos ir muzikos menines jėgas ir teiks Tarybų Sąjungos broliškoms tautoms kuklų lietuviškosios muzikos koncertą.

Koncerto programą sudaro liaudies dainos ir žymiųjų mūsų kompozitorių — **M. K. Čiurlionies, St. Šimkaus, Gruodžio, Tallat-Kelpšos, Bonaičio, Karnavičiaus, Jakubėno** ir kit. kūriniai, kuriuos išpildys **Kipras Petrauskas,** V. O sol. **V. Grigaitienė** ir V. O. sol. **Juozas Mažeika.** Be to, Valstybės Radijofono simfoninio orkestro ansamblis, diriguojamas **Jeronimo Kačinsko,** išpildys Gruodžio "Siuitą" ir Jakubėno — "I simfonijos finalą," o V Radijofono pianistė **Nadė Dukstulskaitė** paskambins Banaičio "Sutemų giesmes."

Be šių žymių mūsų muzikos meno interpretatorių, Vilniaus "Dainos" choras dirig. **Petro Radzevičiaus,** padainuos Šimkaus harmonizuotų liaudies dainų, o Vilniaus instr. kvartetas, kuriame dalyvauja **Vasyliūnas, Možalskis, Statkevičius ir Saulius,** atliks M. K. Čiurlionies — "Styginį kvartetą."

Mes džiaugiamės per radijo bangas išgirdę gražiąsias Gudijos, Gruzijos, Ukrainos bei kitų tautų dainas, džiaugsimės, jeigu ir mūsų dainos, taip graudžiai aidinčios Lietuvos šlėniuose ir lygumose atsimuš į Karpatų, Uralų ir Kaukazo kalnus ir jų šeimininkų širdis ir praneš jiems, kaip laisvųjų respublikų broliams, kad ir Lietuva su jais pradeda bendradarbiauti, kaip lygi su lygiais, kaip Lietuvos Tarybų Socialistinė Respublika.

PALEIS DARBAN APLEISTĄ PLYTINĘ

Kaunas. — Prieš Didįjį karą Vilkaviškio-Naumiesčio rajone buvusi garsi Kataučiznos dvaro plytinė, kurioje būdavo gaminamos labai geros plytos ir stogams dengti čerpės, dėl nebuvimo tikrų šeimininkų paskutinius 9 metus neveikė, nepaisant, kad šios medžiagos jautėsi tikras badas.

Nesenai plytinę apžiūrėjusi komisija nustebo, radusi taip vertingą turtą be naudos trūnijant ir nutarė plytinę tuojau atgaivinti. Pavasarį plytinėje jau pradės gaminti plytas ir čerpes.

KIEK BUS PAGAMINTA CUKRAUS

Kaunas. — Svarbi Lietuvos TSR maisto pramonės šaka yra cukraus pramonė. Tarybų Lietuva paveldėjo Marijampolės ir Pavenčio cukraus fabrikus ir pradėtą statyti Panevėžio cukraus fabriką, kurio statyba tęsiama.

Viso šiemet runkelių buvo sukontraktuota apie 250,000 tonų. Bendrai skaičiuojant, perdirbus 250,000 tonų runkelių tikimasi gauti apie 38,000 tonų cukraus. Tiek cukraus iki šiol Lietuvoje niekuomet nebuvo pagaminta nei suvartota.

Augintojams už centnerį runkelių šiemet mokama 4 litai.

Pagalbos Ranka Lietuvos Valstiečiams

Kaunas. — Komisarų Taryba paskyrė 280,000 litų pašalpos aprūpinti valstiečius žiemkenčių sėkla. Šis didelės svarbos kaimui nutarimas pradžiugins daugelį neturtingų ir nuo nepakankamo derliaus nukentėjusių valstiečių. Valstiečius sėkliniais javais pavesta aprūpinti Lietūkiui per žemės ūkio kooperatyvus.

Šiemet iš tikrųjų daug kur pereitos žiemos šalčiai, šios vasaros pradžioje sausros ir pagaliau vasaros pabaigoje liūtys padarė daug žalos žiemkenčių derliui. Bet ypatingų ir masinių nusiskundimų iš valstiečių pusės nebuvo girdėti, kaip tai dažnai atsitikdavo Smetonos laikais.

Smetoniškosios vyriausybės, po ilgo beldimosi, atsiliepdavo ir duodavo kartais valstiečiams paskolas sėklai įsigyti. Paskiau tos paskolos būdavo su procentais išplėšiamos ir tūkstančiai valstiečių pamena, kiek kančių prisikentėta dėl smetoniškųjų paskolų nuo nederliaus apsiginti.

Dabartinė Liaudies vyriausybė pati beveik neprašoma, atėjo valstiečiams į pagalbą ir ne kokia paskola, o pašalpa. Tai rodo, kaip vyriausybė drauge su partija budi visų darbo žmonių gerovės sargyboje, kaip jos akis visur mato ir viską stengiasi padaryti geriau.

Aišku, kad jokia kita vyriausybė to negalėtų padaryti, nes tik Tarybų Lietuvos vyriausybė tikrai atstovauja ir rūpinasi darbo masių gerovės reikalais, nejieškodama sau jokios naudos iš to, nes ji yra pačios darbo liaudies pastatyta ir jai tarnauja.

Buvusios buržuazinės partijos, kurios rėmėsi suskaldyta klasine visuomene, tariamai atstovavo čia ūkininkus, čia inteligentus, čia darbininkus — faktinai buvo vienos ir tos pačios buržuazijos lizdai, paruošti bučiai nesusipratusiai darbo masei skaldyti ir gaudyti, kad tik nebūtų pasiekta miesto ir kaimo darbininkų vienybės, o per tai, kad lengviau būtų galima visus dirbančius valdyti.

Biaurūs Suvalkų Krašto Ūkininkų Provokatoriai

Tautininkų režimo laikais, be abejo didžiausiu provokatorium buvo Jonas Stadzevičius, pasivadinęs Statkum.

Provokatorių karaliui žvalgybos viršininkui Statkui už provokacijas ir sosto saugojimą Smetona taip gerai atlygindavo, kad Statkus dvejus trejus metus pabuvęs žvalgybos viršininku netoli Radviliškio įsigijo puikų dvarą su mūriniais trobesiais.

Kai po 1934 metų birželio 7 d. Kubiliūno pučo Statkus iš žvalgybos turėjo pasitraukti, tai vis tiek jis nebuvo atleistas: Tūbelio ministerių kabinetas Statkui paskyrė stipendiją Francijoj studijuoti, o kad jam nereiktų, kaip kitiems stipendijas grąžinti, tai jis buvo laikomas žvalgybos valdininku užsienyj ir per mėnesį gaudavo algos daugiau kaip tūkstantį litų.

Kariuomenės teisme sprendžiant plečkaitininkų Slavinskio ir kt. bylą paaiškėjo, kaip Statkus su savo padėjėjais traukia pademarklinijo ūkininkus ir darbininkus į "plečkaitininkų" avantiūrą, o paskui uždaro į kalėjimą.

Visoje Lietuvoje Statkus išgarsėjo su "Laisvės kovotojų sąjunga," kurią jis organizavo provokatoriaus Barzdžiaus ir kt. pagalba; jie Rygoje net laikraštį ("Laisvės Kovotoją") išleido ir Lietuvoje platino, o tam laikraščiui straipsnius Statkaus agentai surinko iš kunigų ir klerikalų veikėjų.

"Susekęs" "Laisvės kovotojų organizaciją" Statkus korespondentams davė didelį "pasikalbėjimą," bet provokacija buvo taip aiški, kad už tą "pasikalbėjimą" Tūbelis Statkaus ko tik neišvijo.

Statkaus palikuonys Povilaitis su Bortkevičium ėjo pramintais takais ir mielai naudojosi provokacijomis ir teroru. Tie šlykštūs kovos metodai buvo ypač praktikuojami Suvalkų krašto ūkininkų sukilimo metu.

Suvalkų krašto ūkininkų bruzdėjimas Smetoną labai išgąsdino, o tam bruzdėjimui nuslopinti Povilaičio vadovaujama žvalgyba kovoje su ūkininkais vartojo klastą, provokacijas ir žudė nekaltus beginklius valstiečius. Tai liūdija, be ko kita, ir valstiečių bylos.

1931 metais spalių 10 dieną dujų kameroje buvo nužudytas Aleksandras Maurušaitis.

Maurušaitis buvo kaltinamas, kad 1936 m. Suv. Kalvarijos apylinkėje kurstęs ūkininkus ir užpuldinėdavęs gyventojus, neprisidedančius prie ūkininkų streiko. Tačiau neginėjant Maurušaičio bylą paaiškėjo, kad smarkiausias "maištininkas" buvo Petras Mickus iš Marijampolės.

Pirmiausia Mickus atvyko pas Marijampolės apylinkės ūkininką Adolfą Barkauską ir stengėsi jį įtraukti į savo pinkles. Mickus Barkauską kvietė dėtis į ūkininkų bruzdėjimą, siūlė ginklų, net pinigų siūlė, kad tik Barkauskas pradėtų veikti. Tačiau Barkauskas Mickų iššifravo ir laikėsi neutraliai. Kai Barkauską Mickui nepavyko į "streiką" įtraukti, tai jis pats padegė ūkininko Kedžio trobesius, o žvalgybai pranešė, kad Barkauskas padegęs.

Žvalgyba Barkauską suėmė, sudarė bylą ir atidavė teisti Marijampolės apygardos teismui, t a č i a u teismas konstatavo (sprendimo sumetimuose), kad Mickus nepatikimas liūdytojas, dirbęs žvalgybos atlyginamas.

Bet Mickus rankų nenuleido, jis atsidūrė Vilkaviškio apskrityje ir pradėjo ūkininkus verbuoti. Čia Mickus surado auką. Toje apylinkėje policijos persekiojamas slapstėsi Al. Maurušaitis. Per neatsargius žmones Mickus suėjo kontaktan su Maurušaičiu ir pradėjo veikti.

Mickus buvo labai drąsus ir veiklus, "nebijojo" policijos. Jis padegė ir sudegino buv. Ministerio Aleksos kelis javų kūgius, ūkininkams parūpino ginklų.

Suv. Kalvarijos valsčiuje, Trakiškių km. Mickus padegė J. Rutelionio trobesius, o Rutelionienė rasta užsmaugta ir apdegusi. Mickus su savim vedėsi ir Maurušaitį. Mickus stengėsi į "ūkininkų bruzdėjimą" įtraukti kuo daugiausiai žmonių, jis labai įkalbinėjo ūkininką A. Marozą, Budginą, Veiveriuose K. Gustaitį, J. Šalaševičių prie Liudvinavo ir kt.

1936 m. rugp. 27 d. Mickus Maurušaitį nuvedė į Liudvinavo valsč., Triobiškių km. pas ūkininką Botyrių, o pats iš Marijampolės atvyko su 15 žvalgybininkų ir šiaulių Maurušaičio suimti.

Maurušaitis pirma buvo peršautas, o paskui suimtas.

Kariuomenės teismas, pulk. leit. Lapšiui pirmininkaujant, Maurušaitį nubaudė mirties bausme. Maurušaičio byloje svarbiausiu lipdytoju buvo provokatorius Mickus.

Taip buvo sufabrikuota Maurušaičio byla ir mirties sprendimas Maurušaičiui įvykdytas.

Didelio pasišlykštėjimo veiksmas įvykis 1935 m. lapkričio 12 d. Slabadų valsč.

Marijampolės saugumo policijos agentūros vedėjas Stasys Tareila tardydamas Leoną Brazauską iš jo sužinojo, kurie ūkininkai yra nusistatę prieš Smetonos valdžią. Tai sužinojęs, Tareila pasiėmė keletą valdininkų ir tą patį Brazauską ir, persirengę ūkininkų drabužiais, nuvyko į Daržininkų km., Slabadų valsč., pas ūkininką J. Alkevičių. Pas Alkevičių buvo sukviesta daugiau apylinkės ūkininkų ir jie suagituoti eiti nuginkluoti šnipų (ir šaulių) Skladaičio, Kerežiaus, Skatiko ir kt. Žvalgybininkai ūkininkus nusiviliojo prie Kerežiaus namų, bet ūkininkai suprato, kad tie "streikieriai" juos traukia į provokaciją, tai pradėjo į visas puses bėgti. Tareila ir jo gaujos dalyviai supyko, kad ūkininkai atsisako "užpuolime" dalyvauti — pradėjo į ūkininkus šaudyti. Ūkininkas J. Alkevičius žvalgybininkų buvo vietoje nušautas. Ūkininkai šauliųų "užpuolikai" buvo patraukti tieson ir Apeliacinių rūmų teisiami, o tikrieji kaltininkai su Tareila priešakyje buvo patikimais liudytojais. Tačiau ir Rūmai susisarmatijo — kaltinamuosius pripažino "kaltais," bet nubaudė tik po 2-3 mėnesius lygtinai.

Tačiau nei tos purvinos ir kruvinos priemonės Smetonos režimo neišgelbėjo, valstiečiai su visais darbo žmonėmis sulaukė laisvės ir šviesaus gyvenimo.

J. K-kis

PEREITĄ ŠEŠTADIENĮ PRIBUVO Į TORONTĄ Kalėdų Diedukas. Tikėsit ar ne, jį pasitiko 300,000 torontiečių, jų tarpe, žinoma, labai daug vaikučių. Jis su savim atsigabeno ir savo virėjus ir kitus tarnus. O kadangi dabar neramūs laikai, tai ir savo armiją, kurios kareivius matote dešinėje.

ENGLISH SECTION

P. O. Station D, Box 44, Montreal, Que.

Editorial Staff: Steffi Minetas, Br. Petronis, Steffi Zuperko

Youth in Movement

A line of action, carried out according to some well constituted systematic pattern of formal organization produces more favourable results than one formed impulsively, that is, on a spur of the moment. And this applies to all problems, political, social or recreational. A carefully thought-out plan affords scope for the events to shape their course with happier, and more beneficial results.

Our parents, relatives, friends, all left their native land with its green, green pastures and came here — some to seek a higher standard of living — others to find freedom and peace and others still to seek new opportunities — to find a niche for themselves in this turbulent world. They felt that their fellow countrymen though strangers personally, but were friends in so far as this society was concerned. They realized the need to organize in order to find themselves and their place in a strange and alien community. Thus cultural organizations, clubs and benefit societies came into being. These spread Lithuanian culture through books — gave an autlet to Lithuanian ideals and opinion — and aided their members in time of difficulty.

However the original members find age stealing upon them with the passage of years and look with hope shining their eyes at the Lithuanian Youth — hope that their work once began will be continued. Realizing the diffuculty they encourage their youth aiding their clubs and choirs theaching them to follow in their footsteps — to fight for Truth and Freedom and Democracy.

We, the Lith. youths have a few of our own organizations which though as yet may be small and unimportant, will some day become institutions. We are doing all we can but let us not be satisfied with the little we have accomplished. Let us struggle, together and united, like the bees who gather the honay and store it in hives for the benefit of all, to a bigger and better youth movement and may these words prove an encouragement toward our goal.

Popularity Plus

By Steffi

Often these questions enter our minds, when a beautiful or glamorous or a well-poised individual happens to attract our attention. How does she do it? Isn't she just too lovely for words? Where did he acquire those polished manners?

All these and many other questions may and can be answered with a single word, Smart! Yes, Smart!

You may be the pride of your teacher in your lessons. You may be your father's secret joy in your business abilities; but when it comes to those simple studies of the irresistible combination of personal beauty and the aura of well acknowledged manners and poise, you may as well don the ever famous "Dunce" hat.

And yet if you would only take some extra time off, you would much to your own astonishment, discover just how simple it really is.

The other night, I spent an entire evening with a very charming and interesting young lady, who, quite unconsciously voiced her opinion on the young males of her acquaintance.

As much as I hate to reveal it, many of the lads just didn't succeed in fitting into her's as well as any intelligent young lady's observation of the term "gentleman."

Surely we owe it to ourselves to always look trim and neat in our appearances, to address those around us with the courtesy that is, rightly theirs!

It is these things that seem so little to us that help us gain and keep the friendship and popularity that is justly ours.

Remember that just reading will help little if at all. Why not make a habit of it?

Give it a try! And if the articles that shall be appearing in this column indefinetely, on topics of dress, manners, hairdo, fashions ect. shall be even of the littlest assistance to your new climb to popularity, I shall have more than accomplished my purpose to the fullest satisfaction.

So until the next issue see what you can do for yourself. And if you should gain some new friend, of which I am sure, then go right ahead and chalk up a great big mark for yourself, and a feather in the hat for this column.

Yearly Ball

MONTREAL. — Over five hundred people attended the M. L. Sons & Daughters Society's "Yearly Ball" which was held at the Czechoslovakian Hall October 19th, 1940.

It was a lovely gathering and a gay time for many a person. The concert commenced at 8:30 with a play called "Užburtas Suolelis" followed by Jaunimo Choir with its merry songs, M. S. & D. Orchestra, The Lithuanian Folk dance, soloes, duets, etc. After the programme dancing began to the stairs of Plavuddskio Orchestra, as soon as the chairs were removed. I'm sure this was most enjoyable part of the evening. The orchestra was grand, the hall afforeded plenty of space to dance. I wonder who didn't enjoy themselves? I know I did and judging by appearances so did many others. We danced and danced till way past midnight, till even the waltzers were worn out, to say nothing of the jitterbugs. Then tired but happy they all departed.

Miss X

An anxious mother was inquiring as to the progress of her small boy at school. "And does Tommy take pains with his lessons?" she asked.

"No, madam, afterward," replied the teacher.

●

"Your boy Josh says he is going to town to look for a job."

"Yep, everybody somtimes feels like gittin' away and lookin' for work stid of stayin' where it'll be waitin' fur him regular."

SIDELINES

by
ART SCHOOP

Another month is gone and the English Section is still here with more interesting news and with it your favourite operator. (applause) Think you, thank you.

The L. S. & D. Youth Club's Basketball team is in act of excercising the creaky, rusty bones of the blokes who did nothing in the way of excercise all during summer. Before you read this let me tell you we already had four practices which went of pretty well and we are ready to start the league schedule. Probably you never even heard that we are in a league, but that is the truth and for the next edition we probably will have the league schedule published and maybe the results of a game or two.

The team boasts of some fine players such as Bruno Petronis who played old country basketball on the other side and has been with us the past year; fast and a good shot at the basket; Brae Grant is a newcomer this year. Grant is some six feet in height, blond, lanky and a fast moving lad who played school basketball extensively. Vickie "Drippy" Adams, who is everywhere almost at the same instant is also a good shot. Vic "Powerhouse" Mikaliunas and Vic "Killer" Kiela, are two reliable players, although the latter could be a little faster. Mike Minetas, a fast thinking player is also on the lineup. Nick Opyr is a newcomer who has yet to prove himself. Tony Janush and Peter Repšys are expected to sign up soon; also young Joe Matusevičius will be given a tryout. Athers who are interested in joining the team are invited to come down any Friday from 9 to 10 P.M. at the railroad Y.M.C.A. on Sebastapool Street

* * * *

The girls are slow in starting their badminton and need a nudge in the ribs to wake them up. The hall for badminton is not yet rented, but was looked for and permission for its rental is expected soon. Then the girls can pick up where they ended last year. The present girls that play this racket and shuttlecock game are few and some show very little interest. As soon as the hall is rented there will be a campaign for more girls to get into the game.

* * * *

Bowling this year is not as successful as last when we used to bowl almost every Sunday as compared to the one Sunday this year. There is some local interest in game between Sons & Daughters Youth and the Vytauto Club's Youth. The Vytauto Club is playing regular and news are going abaut that they are a much improved team and would hold more than their own against the S. & D. Youth. Last season both teams won a match each and a third one was never playd. There were also rumors that they are forming a league. What has happened? If the plans fell through or otherwise is not known. Why don't you pick a correspondent and let everyone know. If you have a league print the schedule so that we may come and see the games.

* * * *

Here and there . . . Vickie Adams L. S. & D. Youth Club's president has promised to look more after the club's affairs from now on. Vic is a good athlete. He played baseball for Maisonneuve Tigers and during the summer did not call any meetings but says it's different now . . . Mike Minetas known to many as Menai is also an athlete who plays rugby for Point St. Charles Rough Riders is vice president says from now on there is going to be a new deal in the club . . . Tony Bartkus, a newcomer, from Scotland, a serious lad, came down to basketball practice and may soon don a uniform . . . Joe Mikalauskas claimed to be a pretty fair bowler now bowls for Warden King . . . Steve Williams and Tony Cernius two Lithuanian paddlers of the Grand Trunk Boating Club are now on the loose. Steve Williams tall and blond could be used on the basketball team. He came down to practice but says he has no time to play . . . Stanley Jenkevicius who played in the semi finals of the provincial soft-ball championship is also a Lith.

* * * *

FLASH: L. S. & D. Youth Club's Basketball team on the seventh of Novermber defeated the Ukrainian team. The score was 32-23 in favour of Liths. Nice start boys!

LONDON'S LATEST in stockings are these knee-length hose of blue wool, the result of the war ban on silk. Her wool sweater and her shoes also show the new war styles.

What is Love?

ARBOR VITAE

What is this thing called love?
Is it romance?

And do you run and dance,
And do you sing and are you gay?
Or do you pout and sigh.
Laugh . . . to swiftly cry?
And do you wake at night,
And dream all day?
And often pray?
And when you listen — do you hear?
And when you gaze . . . what do you see?
And when alone are you then free?
Or are you fraught with keen desire?
Or do you storm and fume and rage,
And battles with your willpower wage
To stem that tide of longing?
And are you wistful when you smile
And do you swear and hate awhile
And call yourself a fool?
When he is near — what do you feel
Is it just then that life is real
And are you free, sweet and tender,
And does he know of your surrender?
What is this thing called love?
Do you know? . . . . . I don't.

Other Worlds

My heart beat a tatoo of wild rhythm as I stood within the hall of the Arts Building. I was at last at McGill! I had crossed its hollowed threshold; I was a part of it.

I came to McGill, bewildered and confused expecting to find a 'new world; And I did, less foreboding and exclusive than I expected, but nonetheless new and strange. There I found human beings like ourselves, a little more cultured perhaps, more refined, surer of their footing in life, more graceful and at ease but nonetheless human; And for the first time I understood the meaning of the word culture.

Upon entrance I was immediately swept into a whirlwind of social life, from wich I have not yet quite recovered — nor do I wish to. There were teas, weanie roasts, dances social afternoons, open houses and a host of other things. But college has its other side too, a more serious side — of books and lectures and progress. And all the time there are new and obsorbing things to learn, facts to digest, mysteries to unravel.

Everyday brought some exciting event. There was the time Madeline Carrol visited McGill and spoke for an hour to us. We came, we saw and we were conquered. She was gorgeous — natural unaffected and with an aura of golden loveliness about her. Our English Professor, Professor Newton beside her proud and happy and smiling. She spoke of her visit to war-ravaged Paris — the horror and devastation there — and the bitter knowledge that France herself is to blame.

Then again there was the time the Political Economy Club adjourned after session of 15 minutes, because they thouht police were present. The topic of discussion was to be Conscription. Incidentally the Political Economy Club, the oldest on the McGill. Facielty has repeatedly dinied entrance to McGill colds despite their persistent plea for admission.

Last weed McGill held an "Arts & Crafts." Exhibition and the wonder and beauty of the objects or desplay will linger with me forever. The beauty of the paintings and etchings left me breathless — lost in a world of exquisite loveliness.

But excitement and entertainment is not all we thrive on. Behind it all is the labour and diligence of study, of preparing for a hostile merciless world, of knowing we shall go out to face it with courage and determination for forwarned is firearmed and Today we must be prepared to fight — and fight for Truth and Justice and Honour and all the things we hold dear.

Arbor Vitae

Luncheon Highlights in The Social Whirl

By Your Favourite Reporter

MONTREAL. — Thinking back, reminds me of a hilarous incident which took place some few weeks ago at a certain Grand Concert & Dance. I bet my Sunday hat, twoo of our young lassies are of a different opinion. The floor was kind of slippy eh! girls?

* * * *

Believe it or not! The choir has actually commenced rehearsing on a play, which is to take place in a very future. Last practice revealed it to be a fine Three Act Drama, which should not be missed by anyone. Also seen were some new faces which shall be an appreciated novelty for the audience! Two male actors especially arrested my attention. One, the well liked "Scotch Lad," whose ambition in life has been to be an undertaker. They are your very words Tony, and you have my deepest sympathy.

The other you'll never guess. Give up? None other than our one and only, young Henry Šuplevičius, and can he act? Well you just ask him!

* * * *

Irregular attendance is the main flow at the choir rehearsals. Surely once a week is not too often? It can't be too expensive? As there is no fee, even the tickets are paid for. What can it be? Could it be just plain laziness?

Why not make up your minds to be there the next practice, but for a better reason than that expressed by a certain member of the fair sex.

* * * *

Beauty plus Brains — that's news.

Beauty plus Strength — that's even greater news. A certain blond fellow, nicknamed "Powerhouse" certainly experienced the latter combination and dare we ask if he still under the influence of that powerful entanglement.

* * * *

Are women losing their power to entrance the species of the opposite sex? Is society in a state of revolution? There were four attractive young girls at a certain friends house in the company of eight males and the latter were so thoroughly interested in magazines that they failed to notice their charming presence.

* * * *

A discovery — a grand discovery!!! The girls just found out that a certain Scottish fellow can read the leaves in addition to palmistry. Young man will you be popular in the future!

* * * *

The members of the M. L. Sons & Doughters Youth Sport Section were on their way home from an Inpromptu Tea when they happened to pass two exceedingly well dressed young men. Imagine their surprise when they turned out to be none other than two members of that same club. What clothes can do!

* * * *

Congratulations:

To: Ann Minetaite-Kilikevičiene, a young matron who upon many occasions assisted the Youth Section in many a way, celebrated her 5th Wedding Anniversary as well as her 22nd Birthday on the 7th of November. May you always be happy Ann!

To: Mrs. Nellie Gates Mathewson upon the Birth of a son. May he grow up to be the pride of the Youth of Tomorrow.

To: Anthony Morkis, for the remarkable improvement which he performed in the "Aido Choir." Keep up the good work, Tony.

HUMOR

PERSISTENT.

Visitor — I suppose they ask a lot for the rent of this flat?

Hostess — Yes, they asked Harold seven times last month.

●

AS AN EXPERIMENT.

Bert — Do you think you could live on $15 a week, darling?

Darling — Yes — but no longer.

●

WHAT A DIFFERENCE!

He — Dearest, you spend a fortune on cosmetics.

She — Well?

He — They are not the slightest bit of use.

She — That is all you know. You should just see me without them!

●

HOW DISAPPOINTING!

She had been to a bridge party the previous night, and to her husband it seemed likely she had more than ordinary bad luck. At any rate breakfast next morning found her sillent and depressed.

"Have a bad time last night?" asked the husband at last.

"Awful!" che snapped. "And it was your fault, too!"

"My fault? Why, I wasn't playing."

"No, but you introduced me to the man you said was a famous bridge expert, and — "

"Well, so he is, my dear."

"Nonsense. He's only an engineer."

Pranešimai

Toronto, Ont.

Skaitytojų Žiniai

Liaudies Balso vajui artėjant susidaro reikalų, kurie liečia kiekvieną Liaudies Balso skaitytoją. Todėl, kad skaitytojai patys galėtų tarti savo žodį visais laikraštį liečiančiais klausimais, yra šaukiamas visų torontiečių Liaudies Balso skaitytojų susirinkimas.

Susirinkimas įvyks **sekmadienį, lapkričio mėn. 24 d., 3 valandą po Pietų, Liaudies Balso raštinėj.**

Susirinkime bus plačiai nušviesta visa laikraščio padėtis ir reikalai. Kviečiame visus skaitytojus dalyvauti kuo skaitlingiausiai.

L. B. Adm.

Tėvų Žiniai

Nepamirškite, kad šį penktadienį vakare lietuvių salėj bus pirmas muzikos mokinių susirinkimas.

Visi, kurie norite leisti vaikučius mokintis muzikos, prašomi ateiti su savo vaikučiais arba nors vaikučius atsiųsti su instrumentais.

Tėvų Komitetas

Šokiai su Baliūnais

Sūnų ir Dukterų Draugijos Parengimų Komisija sumanė paprastus eilinius šokius paįvairinti, todėl kad smagiau praleisti vakarą ir skaniai pasijuokti, šokiuose dalyvaus ir baliūnai. Šokėjai gaudami baliūnus, galės gauti ir dovanas, jei gerai pasirodys baliūnų šokyje.

Baliūnų šokiai įvyks ateinantį šeštadienį, draugijos name, 160 Claremont St.

Pradžia 8 val. vak.

Kviečiami visi atsilankyti.

Parengimų Komisija

Montreal, Que.

Muzikos Pamokos

Įvykusiame praeito sekmadienio tėvų susirinkime, nutarta muzikos pamokas pradėti ateinantį šeštadienį, t. y. 5 val. p.p., 01234 Charlevoix St., Posančalio salėj, lapkričio (Noverber) 23 d. Todel, kurie dar nebuvote ant susirinkimo, pranešama visiems tėvams, kurie turite norą leisti savo vaikučius mokintis muzikos, pasistenkite atsiųsti savo vaikučius su instrumentais, nurodytoje dienoje ir valandoje, o mokytojas jus lauks visų be išimties. Palaikymui bendros tvarkos tarpe vaikučių, yra išrinktas draugas Freitagas, kuris vykstant muzikos pamokoms sykiu dalyvaus, už ką darg. tariame ačiū.

M.L.S.D.P.D.
Orkestro Valdyba

LLD 47 kp. Narių Žiniai

Noriu nors trumpai, bet aiškiai pasakyti visiems nariams, kurie biškį apsileidę. Kaip žinome, beliko tik vienas mėnuo iki sekančių metų, o dar keletas narių neapsimokėję savo duoklių.

Draugės ir draugai. Neužmirškite, kad Centras turi užmokėti laiku visas bilas, tai yra už knygas, žurnalą ir t.t. Bet kaip jis užmokės, jei nariai nebus užsimokėję duoklių?

Aš raginu visus dar neužsimokėjusius pasistengti ir kaip galint greičiau užsimokėti.

Kurie dar nesate gavę pereitų metų knygos "Lietuvos Tautinio Atbudimo Pionieriai," kreipkitės pas sekretorių, gausite. Kurie negavote žurnalo, taipgi praneškite arba sekretoriui, arba tiesiai Centrui.

47 kp. fin. sekret.

Koncertas — Šokiai

Ruošiama ateinantį **šeštadienį, lapkričio** (November) 23 d., posančaliečių lietuvių salėje, 01234 Charlevoix St.

Kviečiame visus-as kuoskaitlingiausiai atsilankyti. Frontenako distrikto geriausi artistai-ės suvaidins **labai juokingą komediją** (kokią — atėję pamatysite "suprais"). Bus ir kitų paįvairinimų.

Po koncertinės programos prie geros muzikos šokiai.

Pradžia 8.30 val. vak.

Rengėjai

Jaunimo Choro Vakarienė

Ateinantį sekmadienį, lapkričio (November) 24, posančaliečių salėj, Jaunimo Choras rengią vakarienę.

Vakarienei patarnaus jaunos choristės.

Pradžia 5 val. vak.

Kviečiami visi atsilankyti.

Jaunimo Choras

Šėrininkų Susirinkimas

Sekmadienį, 24 d. lapkričio, 1 val. po piet, Vytauto kliube, 2161 St. Catherine St. E., įvyks kooperatyvo "Nemunas" šėrininkų susirinkimas. Prašomi visi šėrininkai atsinešti kvitus, bus išduodami šėrai.

Kooperatyvo Valdyba

Padėkos Žodis

TORONTO. — Negalėdama asmeniškai visų tų draugių ir draugų, kaip Bangos Choro, taip ir kitų, lankiusių mane ir pareiškusių užuojautą man sunkiose ilgos ir žiaurios ligos dienose, susitikti ir atidėkoti; nors per spaudą kreipiuos į Jus gerb. draugės-ai tardama širdingą ačiū.

Jūsų lankymasis ir užuojauta man pridavė tiek daug energijos ir noro gyventi, dirbti ir džiaugtis kartu su Jumis.

Draugiškai,
Emma Byrienė

AMUNICIJOS FABRIKO EKSPLOZIJOJ ŽUVO TRYS DARBININKAI

NOBEL, Ont. — Čia amunicijos fabrike įvyko didelė eksplozija, per kurią trys darbininkai žuvo, o 10 buvo sužeisti.

Fabriko viršininkai sako, kad eksplozija įvyko netikėtai. Jokio sabotažo ženklų nėra.

TORONTO POLICIJA sučiupo sakoma didžiausį visam Amerikos kontinente gemblerių kliubą. Kliubas su visais įrengimais esąs vertas kokių $80,000. Iš lauko jis buvo užmaskuotas dirbtinais langais ir durimis. Įėjimas buvo iš užpakalio. Užpakaly buvo kiemas del 500 automobilių. Užpuolimo metu rado jų 132. Viduj rado 303 gemblerius, kuriuos visus suėmė. Atvaizde matote porą "nekaltų" ponų išlipant iš policijos vežimo.

"Žmogžudžio Duktė"

TORONTO. — Praeitą sekmadienį įvyko Sūnų ir Dukterų K. L. S. P. Draugijos 1-mos kuopos susirinkimas. Žmonių prisirinkusi pilna salė. Nepakęsdamas vienoje vietoje visą laiką išsėdėti, pradėjau slankioti po visus kambarius. Įeinu vienan, įeinu kitan kambarin — visur prisipildę žmonių. Dabar žmonės mėgsta lankytis ant susirinkimų, kada susirinkimai įvyksta nuosavam name, savoj salėj, todėl jų tiek daug ir susirinko. Užsifundijęs "papso" stoviu ir geriu. Tuo tarpu išgirdau šalutiniame kambaryje kažką garsiai kalbant, barantis. Aš tuoj prie to kambario durų. Bet jos užrakintos. "Na," manau, "čia tai tikrai ką nors nuostabaus sužinočiau, jeigu mane įleistų." Klebenu duris. Joms prasidarius įsiprašau vidun. Ėjęs viduje pasikalbėjimas tęsiamas toliau:

— Na ir kaip tu man gali kalbėt į akis ir priešintis,—sako Steponas piktai savo jaunai ir dailiai dukteriai Marytei, — kada tu nieko apie vyrus nežinai ir jų nepažįsti?!

Marytė tėvo rūsčios kalbos nenusigąsta ir ima jam dėstyti apie vyrus. Jį pažįsta Stasį, kurį visa širdžia yra pamilusi, o daugiau vyrų pažinti jai nesvarbu. Ji ima savo tėvui aiškinti apie meilę, bet šis apie tai visai nenori nei klausyti.

"Aha," galvoju sau, "čia jau tikra drama.

O drama vyksta ištikrųjų. Steponas piktai į meilę nusispiovęs ir tik minutę pagalvojęs suranda jai kitą vyrą, už kurio Marytė turės tekėti. Bet Marytė nėra lengvabūdė. Ji pasiryžusi už savo laisvę ir teises kovoti. Ji nutodo, kad meilė neįveikiama. Bet į tai Steponas tik piktai nusiprunkščia. Jis sako jai:

— Man užteks ištarti tik du žodžius. Tik du baisius, kaip perkūnas galingus žodžius ir Stasio meilės nebeliks.

Veiksmai vyksta toliau, Steponas netekęs kantrybės ir taria tuos du baisius žodžius. Jis garsiai, lyg perkūnu trenkia į vargšę mergaitę:

— Tu žmogžudžio duktė!

Tie du baisūs žodžiai sudrebina jaunutę Marytės širdį. Jie sudrebina visa įsimylėjusį gyvenimą į jį įnešdama neišpasakytas kančias, tikrą gyvenimo dramą.

Tuos žodžius garsiai taria Linartas, Stepono rolėje, Hildai Sarapaitei, kuri yra Marytės rolėje. Dėl Linarto kalbos niekam neteks ištempti ausis, kad išgirdus ką jis pasakys. Jis visados kalba garsiai, vaidina gerai. Tą patį tenka pasakyti ir apie Hildą ir visus kitus artistus, kurie loš dramą "Žmogžudžio duktė." Veikalą režisuoja J. Mingėlas ir jame turi rolę.

Aš žinau, čia aš dar nenušviečiau, kas veikale vyksta toliau. Kaip tie du baisūs žodžiai paveikė į jaunųjų meilę. Kas yra tuo žmogžudžiu, kas lošia moterų ir vyrų roles. Bet visą tą sužinosite ir patys savo akimis pamatysite kito sekmadienio vakare, tai yra, gruodžio 1 dieną.

Iš anksto pasiruoškite dalyvauti parengime ir niekur kitur neužkliūkite, kad nepasivėlavus, nes be pradžios nežinosite, kas vyksta toliau. Tad visi atvykite laiku: 7 val. vakare į lietuvių salę, 160 Claremont St. Atvykę išvysite šią puikią dramą, dar pirmu kart statomą Toronte ir smagiai savam name praleisite vakarą.

Reporteris

VICHY. — Petain valdžia paskelbė uždaranti Generalę Francijos Darbininkų Konfederaciją, kuri turėjo 5,000,000 narių.

Visos kitos unijos taipgi uždarytos.

TANKAMS TUR BŪT SUNKIAUSIA UŽDUOTIS. Jie turi ne tik priešakiniais būti, bet ir per visokius griovius ir kalnus perlipti ir užtvaras pralaužti. Štai vienas Kanados armijos tankas laike manevrų lipa per griovį.

Maisto Produktų Gamyba Sovietų Sąjungoj

Paskutiniųjų dešimties metų laikotarpyje Sovietų Sąjunga maisto pramonės gamyboje pasiekė labai žymių laimėjimų. 1938 m. maisto produktų joje buvo pagaminta jau net už 14.8 milijardo rublių (1926-27 m. kainomis) arba 5.9 karto daugiau kaip 1913 m.

Tokio žymaus maisto produktų gamybos padidėjimo pasiekta suintensyvintu darbu ir investacijomis. 1929-37 m. laikotarpyje Sovietų Sąjungos vyriausybė investavo į maisto produktų pramonę 6.9 milijardo rublių. Tuo pačiu laiku buvo suorganizuotas 21 mėsos kombinatas, 11 paukščių kombinatų, 5 žuvų kombinatai ir įsteigta 91 konservų fabrikas, 14 cukraus fabrikų, 250 duonos fabrikų, 197 mechanizuotos duonos kepyklų, 82 sviesto gamybos įmonės, 28 arbatos fabrikai, 41 daržovių apdirbimo įmonė, 14 sviesto ekstraktavimo fabrikų, 34 valgomųjų ledų fabrikai, didelis skaičius šaldytuvų ir taip toliau.

Plečiant maisto produktų gamybą, nebuvo užmirštas ir jų asortimentas. Caristinėje Rusijoje buvo gaminamas visai mažas maisto produktų skaičius, tiesiai sakant, buvo gaminami tik patys paprasčiausi maisto produktai. O dabar gaminama tokis maisto produktai ir jų rūšys, apie kuriuos anksčiau plačiosios masės neturėjo nė menkiausio supratimo.

Maisto produktų pramonės gamybos padidėjimas priklauso ne nuo vienos kurios maisto produktų pramonės šakos žymesnio išaugimo. Sovietų Sąjungoje išaugo visos maisto produktų pramonės šakos, o be to, buvo suorganizuota nemažai dar naujų šios pramonės šakų. Tačiau daugiausia išaugo cukraus, sviesto, mėsos, duonos, žuvų, konservų pramonė.

1913-14 m. Rusijoje buvo pagaminta smulkaus cukraus 1,347,000 to, 1937-38 m. Sovietų Sąjungoj šio cukraus buvo pagaminta jau 2,700,000 to arba du kartus daugiau kaip caro laikais. Cukrinių runkelių auginimo priežiūra Sovietų Sąjungoje užima dabar pirmą vietą pasaulyje.

1913 m. pieno visoje Rusijoje buvo pagaminta 1,280,900 to, o 1938 m. — jau 5,575,000 to arba keturis kartus daugiau.

Sviesto gamyba per paskutinį dešimtmetį padidėjo 241.3%. Taip pat pakilo ir pagaminamo sviesto kokybė. 1928 m. ekstra ir aukščiausios rūšies sviesto buvo pagaminta tik 6.4%, o 1938 m. pagaminta jau 76.5%. Be to, pradėtos gaminti dar visai naujos sviesto rūšys — pasterizuotos grietinės, vologodskinis, meleševskinis, prieskoninis, konservuotas.

Sūrių gamyba, palyginus su 1913 m., padidėjo 461%. 1930 m. buvo gaminami tik 7 rūšių sūriai, 1934 m. — 11, ir dabar — 70 rūšių.

Pieno konservų pramonės įmonės pradėtos steigti tik 1929 m. Iki šiol veikia jau 10 įmonių, o 4 baigiamos įrengti. Jose gaminamas kondensuotas pienas, pieno milteliai, grietinės milteliai, kondensuotas pienas su šokoladu ir kt. produktais.

Pieno pramonė yra aprūpinta įvairiomis tyrimo įstaigomis. Šiuo tarpu veikia mokslinis pieno konservų pramonės institutas, centrinė pieno pramonės mokslinio tyrimo laboratorija, centrinė sūrių pramonės mokslinio tyrimo laboratorija. Moksliniam pieno pramonės tyrimo darbui 1939 m. buvo skirta iš valstybės iždo 2 milijonai rublių, o šiemet — 3 milijardai rublių.

Mėsos pramonė caro laikais buvo visiškai menka. Sovietų Sąjunga šią maisto produktų pramonės šaką ne tik suorganizavo, bet ir išugdė. Šiame atvejuje ypatingai didelį vaidmenį suvaidino mėsos kombinatai. Stambiosios mėsos pramonės geros organizacijos dėka aprūpinimas šiuo produktu plačiųjų vartotojų sluoksnių yra visiškai patenkinamas. Mėsos gaminių pareikalavimas, ypač aukštesnių rūšių, yra žymiai padidėjęs.

Sovietų Sąjunga mėsos pramonėje ėmė naudoti naujus metodus. Ypač reikšmingas iš jų yra virtuvių mėsos gaminių paruošimas. Daugelyje įmonių yra gaminami muštiniai, maltiniai, piaustiniai ir kt. tokie gaminiai, kuriuos šeimininkėms bereikia tiktai iškepti. Visa tai labai palengvina šeimininkių darbą ir sutaupo nemažai jų laiko.

1913 m. įvairių konservų buvo pagaminta tik 93,000,000 dėžučių. 1938 m. šių gaminių buvo paleista į rinką jau 1,019,000,000 dėžučių. Vadinasi, konservų gamyba šiuo metu yra jau vienuolika kartų didesnė už prieškarinę.

Žuvų pramonė, kuri caro laikais Rusijos ekonominiame gyvenime nevaidino jokio vaidmenio, šiuo metu yra išaugusi taip pat, kaip ir visos kitos Sovietų Sąjungos maisto produktų pramonės šakos. Žuvų sugauta: 1927 m. — 7,470,000 cnt, 1928 m. — 9,240,000 cnt, 1932 m. — 13,300,000 cnt, 1937 m. — 14,900,000 cnt, 1939 m. — 16,000,000 cnt. Pramoninį žuvų gaudymą vykdo valstybinės organizacijos ir žvejybos kolektyvai. Motorizuotų žvejybos laivų skaičius nuo 1929 m. iki 1939 m. padidėjo dvylika kartų. Sugaunamos žuvies kokybės atžvilgiu Sovietų Sąjunga užima pirmą vietą pasaulyje.

Žuvys apdirbamos 71 įmonėje. Visose įmonėse per metus pagaminama per 350,000,000 dėžučių žuvų konservų. 1929 m. Sovietų Sąjunga žuvų pramone buvo užėmusi penktą vietą pasaulyje, o dabar užima antrąją.

Duonos gamyba prieškarinėje Rusijoje buvo atliekama paprasčiausiomis priemonėmis. Dabar 75% visos paleidžiamos į rinką duonos išeina iš didelių mechanizuotų fabrikų ir kepyklų.

1913 m. cukrainių (konditorinių) gaminių buvo pagaminta 70,000 to. Dabar per metus pagaminama jau 885,000 to arba 12.6 karto daugiau. 1932 m. buvo gaminamos 527 rūšys cukrainių gaminių, o dabar — 2,680 rūšių.

Toronto, Ont.

SŪNŲ ir DUKTERŲ DRAUGIJOS PIRMA KUOPA
Rengia

Baliūnų Balių

Šeštadienį, Lapkričio (November) 23 d

160 CLAREMONT ST.

Visą laiką tęsis lietuviški ir angliški

ŠOKIAI

GRIEŽIANT GERAI ORKESTRAI
Kviečiame atsilankyti ir smagiai paleisti vakarą.
Pradžia 8 val. vak. Nesivėluokite!

Tel. WA. 8824 — EL. 5016
BOYKACH & BOYKACH
Real Estate Agental
Parduodame ir išrenduojame namus ir farmas. Iškolektuojame rendas.
Kas turite tų reikalų, kreipkitės pas mus.
Dengeliui lietuvių esame patarnavę.
133 GOREVALE AVE. Ofiso 429 ADELAIDE ST. W., TORONTO

Tel. WA. 5370
Harry R. Ranks Company
GRABORIUS
Patarnauju mieste ir apylinkėse be ekstra mokesčio,
įskaitant Hamilton ir Whitby.
Laidotuvės net $55.00 pigumo
455-457 QUEEN ST. W. TORONTO

Montreal, Que.

Tel.: HA. 8477
Dr. J. O. Villeneuve
Venerinių Ligų Specialistas
Gydo siphilį, gonoreą ir tikrina kraują.
Ofiso valandos: 1 iki 9 v.v.
1107 St. Denis St., Montreal
Netoli Dorchester St.

Tel. PL. 9659 Gyv. DO. 5947
Advokatas
J. M. Rosenfeldas
Kalba Lietuviškai
Atlieku visus teismų patarnavimus, parūpinu pilietybės dokumentus, įgaliojimus, morgičius ir kt.
20 St. James St. E. Kamb. 26
MONTREAL, QUE.

Tel.: LA. 4441
Daktaras H. Rosenfeld'as
Oficialus M.L.S.D.P.D. ir D.L.K.V.N.K.P.D. Gydytojas
KALBA LIETUVIŠKAI
Valandos: 2—4 val. po piet, 7—8 val. vak. ir sulyg susitarimo
4539 PARK AVE. MONTREAL, QUE.

Tel.: DO. 1000
DO. 2500
Valandos: 4 — 5 po piet
ir sulig susitarimo
Daktaras Rabinovičius
Chirurgas Specialistas
Turiu savo ligoninę, egzaminuoju ir gydau įvairias ligas.
Darau visokias operacijas ir peršvietimus (X-Rays).
Vytauto Klubo ir M.L.S. ir D.P.D. nariams papiginta kaina.
201 ST. JOSEPH BLVD. WEST MONTERAL, QUE.