D-950-2-52
12-3-43
1163

PEOPLE'S VOICE
The Lithuanian Weekly Newspaper in Canada. Published by the Lithuanian Press Association. P. O. Station C., Box 1013, Toronto 3, Ontario, Canada.

LIAUDIES BALSAS

Kanados Lietuvių Darbo Žmonių Laikraštis

Nr. 593 PENKTADIENIS, VASARIO (FEBRUARY) 19, 1943, TORONTO, ONTARIO METAI XII

VOKIEČIAI NEBEISGALI SULAIKYTI RAUDONOSIOS ARMIJOS OFENSYVA

NEŠASI IŠ DONECO BASEINO BIJODAMI KITO STALINGRADO

Raudonoji Armija Jau Užėmė Charkovą

MASKVA. — Vokiečių pastangos sulaikyti smogiančią Raudonosios Armijos ofensyvą neduoda rezultatų. Raudonoji Armija veržiasi pirmyn dideliu tempu ir kasdien užima po kelius stambiu miestus, nepaisant didelių vokiečių kontr-atakų.

Vokiečiai buvo toli nuėję į Kaukazą, bet jie dabar jau kaip ir išvyti iš viso Kaukazo. Jų rankose tik vienas stambesnis miestas — Novorosiskas, bet ir tas neilgai bus. Vokiečiai skubinasi pabėgti iš Kaukazo į Krymą, bet ne visiems pavyks tai padaryti.

Raudonoji Armija užėmus Rostovą, Vorošilovgradą, Staliną, Lozovają, ir kitus stambius nacių apsigynimo punktus, vokiečiams nieko kito neliko, kaip nešti kudašių iš viso Doneco baseino, kad neįvyktų kitas Stalingradas. Jie tą ir daro, bet Raudonoji Armija sako, kad jie nesuspės pabėgti.

Raudonoji Armija dabar padidino spaudimą linkui Dniepropetrovsko ir Zaporožije, kad nukirsti tose vietose esančius gelžkelių mazgus ir visai uždaryti vokiečius. Jeigu Raudonoji Armija greitu laiku tai padarys, tai nei vienas vokiečių traukinys negalės pabėgti iš anos pusės Dniepro upės.

Charkovo užėmimas reiškia didelį naciams pavojų rytinėj Dniepro pusėj.

Charkovas buvo užimtas antradienį sumušus Hitlerio SS divizijas.

Netekimas Charkovo yra beveik toks pat naciams smūgis, kokį jie gavo Stalingrade.

Sovietų amazonė — leitenantas Valerija Komiakova. Ji, kaip ir daugybė kitų Sovietų kovotojų ore, yra numušusi ne vieną vokiečių orlaivį. Prieš karo ji buvo inžinierė Maskvoje. Skraidyti išsimokino liuoslaikiu.

Nacional War Labor Taryba Pertvarkyta

OTTAWA. — Pertvarkyta National War Labor taryba, sumažinant ją nuo 12 narių iki trijų.

Darbininkus atstovauti paskirtas advokatas J. L. Cohen, o fabrikantus — senatorius J. J. Bench.

Tarybos pirmininku paskirtas teisėjas Charles P. McTague.

Teisėjas McTague užima vietą iš Darbo ministerio, kuris labai nepopuliarus tarp darbininkų.

Šiai tarybai teks intensyviai padirbėti, kadangi yra iškilusių daug ginčų tarp fabrikantų ir darbininkų po visą šalį ir būtinai reikalinga kaip galint greičiau juos išspręsti.

Sovietų Sąjunga Gerbia Pabaltijo Kraštų Tarimą

MASKVA. — D. Zaslavskis, rašydamas dienraštyje Pravdoje, atkerta Konstantinui Brownui, kuris Washington Stare gązdino, būk Sovietų Sąjunga siekianti prisijungti sau Bulgariją, Čekoslovakiją ir kitas Europos šalis ir Iraną Azijoj, kad pasiekti Persijos įlanką. Tuo pačiu kartu jis nurodo, kad tie kraštai, kurie savanoriai įstojo į sąjungą, yra ir bus dalimi Sovietų Sąjungos, jeigu jie pagal konstituciją nepamainys savo tarimo. Zaslavskis rašo Pravdoj:

"Brown padovanojo mums (net) Besarabiją. (Besarabija yra fašistų užgrobta Sovietų respublika.)

"Kodel ne? Juk yra tokių stebėtinų žmonių, kurie pasiruošę padovanoti Sovietų Sąjungai net dalį jos pačios žemių, pavyzdžiui, Baltijos Respublikas.

"Tie žmonės apsimeta, būk nežiną to fakto, jog šių respublikų susijungimas su kitomis Sovietų Sąjungos respublikomis yra įrašytas pamatiniame mūsų valstybės įstatyme — Sovietų Sąjungos konstitucijoje, o Raudonoji Armija kovoja už mūsų valstybės garbę, nepriklausomybę ir čielybę . . .

"Kodel gi jis, įpuolęs į duosnumo ūpą, negalėtų padovanoti Jungtinėms Valstijoms Kalifornijos ar Alaskos?"

VOKIEČIAI PRALAUŽĖ AMERIKIEČIŲ LINIJĄ

ALGIERS. — Vokiečių jėgos, matomai tos, ką buvo atvytos iš Libijos, pralaužė amerikiečių liniją apie 20 mylių ir pastatė amerikiečius į rimtą padėtį Gafsa rajone, Tunisijoj.

Vokiečiai, naudodami arti šimto tankų, nugalėjo amerikiečius, saugančius Faid Pass, ir gerokai pasistūmė pirmyn.

Ar pavyks vokiečiams šitą prasilaužimą išvystyti į didelę kovą, dabar sunku pasakyti. Reikia tikėtis, kad amerikiečiai atmuš juos atgal.

Sovietų Sąjunga Kovoja Už Visų Tautų Laisvę

LONDONAS. — Sovietų Sąjunga veda patriotinį karą, kuriame ji nesiekia užėmimo svetimų žemių, nei užvaldymo kitų kraštų žmonių, pareiškė Aleksander Gorkin, Aukščiausio Sovieto prezidiumo sekretorius, savo kalboje pasakytoje per radijo Maskvoje.

"Tuo tarpu, kada Vokietijos armija veda karą už įsteigimą žmogaus neapykantos visame pasaulyje, už įsteigimą vergijos ir žmonių priespaudos, ir todel yra nekenčiama viso pasaulio žmonių," pareiškė Gorkin, "Raudonoji Armija, drauge su savo talkininkais, kovoja panaikinimui rasinės nelygybės, už lygybę, už nepriklausomybę tautų, už paliuosavimą pavergtų žmonių ir atsteigimą jų nepriklausomų teisių, už atsteigimą žmonių demokratinių teisių, už ekonominę pagalbą žmonėms, kurie nukentėjo nuo fašistinės priespaudos, už sunaikinimą Hitlerio režimo ir armijos, už teisę visų žmonių valdytis taip, kaip jiems patinka."

Prie to pareiškimo Gorkin dar dadėjo, kad todel tai Raudonoji Armija turi simpatiją visų laisvę mylinčių žmonių ir kad todel tos armijos herojiškumas ir pasiaukavimas yra gerbiamas visame pasaulyje.

GANDIS IŠĖJO Į BADO STREIKĄ

POONA, Indija. — Savaitė atgal išėjo į bado streiką M. Gandi, plačiai pagarsėjęs Indijos nacionalistų vadas, protestuodamas prieš laikymą kalėjime Indijos vadų. Nusistatęs badauti tris savaites.

Jis maitinasi tik vaisių sunka ir vandeniu.

Madras ir centralinių provincijų gubernatoriai turėjo pasitarimą pr i sibijodami naujų Indijos žmonių demonstracijų prieš britus.

Ruml Planas Dvotų Stambią Dovaną Stambiosioms Šiškoms

WASHINGTON. — Mr. Ruml planas dovanoti mokesčius už praeitą laiką ir pradėti mokėti už dabartį, CIO nuomone, būtų stambi dovana tiems, kurie gauna dideles pajamas.

Amerikoj esą arti 60 šiškų, kurios gaunančios po $1,000,000 pajamų į metus. Dovanojimas mokesčių už praėjusį laiką reikštų dovanojimą šimtų tūkstančių dolerių kiekvienam iš jų.

Asmenys, kurie esą labai entuziastiški Ruml plano palaikytojai, taipgi esą labai priešingi Ruzvelto planui paimti mokesčiais viską, kas virš $25,000 į metus.

BRITAI SUČIUPO 1,075 AŠIES ORLAIVIUS

LONDONAS. — Britų Aštuntoji Armija sučiupo 1,075 vokiečių ir Italų orlaivius vydama juos skersai Egipto ir Libijos. Tokiu būdu, nuo pradžios kampanijos šiaurinėj Afrikoj, britai bus sučiupę jau 3,000 priešo orlaivių.

Nemaža dalis iš 1,075 orlaivių yra sveiki ir bus tinkami naudojimui. Kurie bent kiek sugadinti, bus galima sutaisyti, nes suimta daug naujų dalių.

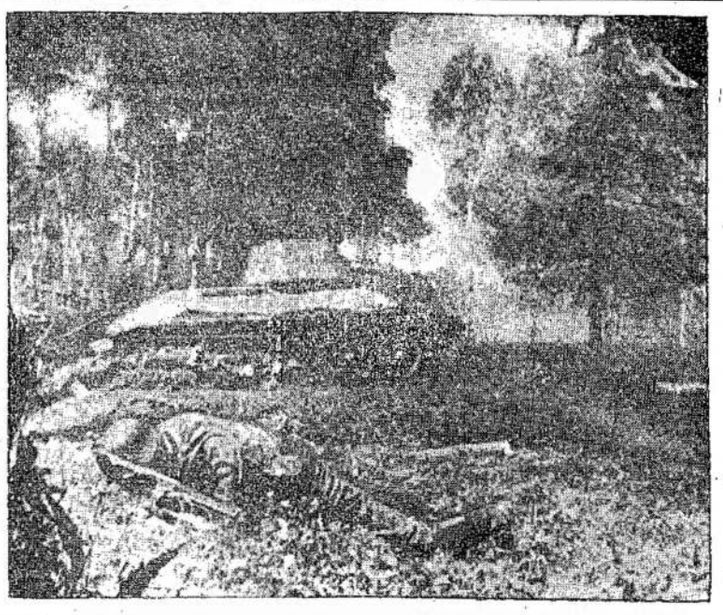

Didžiulis Sovietų tankas traukia pirmyn, skindamas vokiečius ir jų talkininkus. Vienas nudėtas vokietys čia matomas. Jo dienos jau užsibaigė. Milijonai jų rado pabaigą Sovietų žemėj ir dar daugeliui teks paguldyti galvas tenai, nes Sovietų žmonės pasiryžę sunaikinti priešą ant vietos, neleidžiant jam pabėgti.

Pliekti Priešus Visomis Jėgomis Ir Kuo Greičiau, Sako Čiorčilis

SU PABAIGA ŠIŲ METŲ AMERIKA TURĖS SAVO ARMIJOJ 11,200,000

WASHINGTON. — Jungtinės Valstijos planuoja pašaukti į armiją po 12,000 vyrų kas dieną. Bus šaukiami ir tie vyrai, kurie turi ir vaikų.

Iki pabaigos šių metų Jungtinių Valstijų ginkluotos jėgos susidės iš 11,200,000 vyrų.

FRANCŪZŲ DIDLAIVIS PRIBUVO NEW YORKAN

NEW YORK. — Francūzų karo didlaivis Richelieu atplaukė į New Yorką. Kartu su juo atplaukė ir kiti francūzų karo laivai.

Jie prisideda prie Amerikos, Kanados ir Britanijos karo laivų medžiojime vokiečių submarinų Atlante.

Boilermakerių Unija Išeina iš Canadian Congress of Labor

VANCOUVER. — Boilermakerių ir Iron Shipbuilderių Unijos Vaucouverio skyriaus nariai nutarė pasitraukti iš Canadian Congress of Labor.

Kaip jau buvo pranešta anksčiau, Canadian Congress of Labor komisija suspendavo šios unijos čarterį už tai, būk unijoj įsigali komunistai. Tuo pačiu laiku buvo atimtas čarteris ir iš miško darbininkų unijos už tokius pat "nusikaltimus."

LONDONAS. — Vinstonas Čiorčilis, Britanijos ministeris pirmininkas, kalbėdamas pereitą savaitę atstovų rūmuose, pareiškė, kad vyriausiu sąjungininkų siekiu yra mušti priešo jėgas ant žemės, jūrų ir ore didžiausia papėde ir ankstyviausiu laiku.

Jis sakė, kad Jungtinės Tautos turi "pilną veikimo planą" del sekančių devynių mėnesių.

"Del gero ar blogo," sakė jis, "bet mes gerai žinome, ką mes norime daryti.

"Užpakalyje jo (plano) mes turime vieningą sutartiną patarimą mūsų ekspertų, ir dabar nieko kita nelieka daryti, kaip išdirbti smulkmenas ir įgyvendinti.

"Mes turime padaryti, kad priešas degtų ir kraujuotų taip, kaip kad jis dega ir kraujuoja didžiuliame rusų fronte," sako Čiorčilis.

Britanija ir Jungtinės Valstijos, sako jis, pirmiau buvo taikios tautos, bet dabar jau karingos, gerai apsiginklavusios ir turi aiškų supratimą, ko siekia.

Raportuodamas apie "besąlyginio pasidavimo konferenciją" Kasablankoj su prezidentu Ruzveltu, jis iškėlė, kad prezidentas Ruzveltas buvo pasirengęs vykti net iki Khartoumo (Egipte), kad tik susitikti su Stalinu, bet Stalinas buvęs perdaug užsiėmęs ofensyva ir negalėjęs palikti savo šalį.

Jis ir Ruzveltas vėl susitiksią bėgyje sekančių dėvynių mėnesių.

Čiorčilis toj savo kalboj iškėlė, kad Britanija ir Amerika iškėlė Afrikoj arti pusės milijono kariuomenės. Priešai Tunisijoj turį apie 250,000 kariuomenės.

UŽMUŠĖ 6,066 JAPONUS ANT GVADALKANALO

WASHINGTON. — Jungtinių Valstijų kariuomenė užmušė 6,066 ir suėmė 127 japonus per kelias paskutines savaites kovų už galutiną Gvadalkanalo salos kontrolę.

Iš viso ant Gvadalkanalo salos buvo užmušta 13,151 japonas.

Gvadalkanalo sala dabar jau visai apvalyta nuo japonų ir bus pilnai naudojama kaip bazė operacijoms prieš japonus apylinkinėse salose.

Small Arams Kompanija Pasirašė Sutartį Su Darbininkų Unija

TORONTO. — United Electrical, Radio & Machine Darbininkų Unija pasirašė sutartį su Small Arms kompanija.

Samll Arms kompanija samdo 4,500 darbininkų.

Sutartis reikalauja, kad būtų mokami bonai už aukštesnę produkciją. Taipgi ji įpareigoja darbininkus nestreikuoti karo metu.

Svarbiausiu s u t a r t i e s punktu yra įsteigimas harmonijos tarp darbininkų ir fabrikantų, kad būtų galima pakelti produkciją iki aukščiausio laipsnio.

Už viršlaikį virš 48 valandų į savaitę bus mokama pusantro laiko.

Liaudies Balsas

VIENINTELIS KANADOS LIETUVIŲ LAIKRASTIS,
LEIDŽIAMAS SPAUDOS DRAUGIJOS.
IŠEINA SYKĮ Į SAVAITĘ

Prenumeratos Kaina:
Kanadoj ir Didžiojoj Britanijoj metams $3.00; pusei metų $1.50.
Visur kitur metams $3.50; pusei metų $1.75
Atskira kopija 5 centai.

LIAUDIES BALSAS
P. O. Station C, Box 1013, Toronto 8, Ontario, Canada.
ASMENIŠKAI KREIPKITES: 160 CLAREMONT ST., TORONTO.

Printed by Eveready Printers, Ltd., 78 Wellington St. W., Toronto.

TARIMAI DEL OFENSYVOS PRIEŠ DEMOKRATIJOS PRIESUS JAU PADARYTI

Ruzvelto ir Čiorčilio konferencija Kasablankoj, kaip dabar paaiški iš Čiorčilio kalbos atstovų rūmuose, buvo sušaukta aptarimui Britanijos ir Jungtinių Valstijų jėgų veikimo bėgyje devynių mėnesių. Visų konferencijos dalyvių dėmesys buvo nukreiptas, kaip greičiau pradėti ataką, kad priešui kirsti tokius smūgius, kokius kerta Raudonoji Armija.

Kada ir kur ta ataka bus pradėta ir kokiu būdu, be abejonės, negalėjo būti pasakyta ir Čiorčilis nepasakė. Bet jis pasakė, kad dabar belieka išdirbti visas smulkmenas ir įgyvendinti Kasablankoj išdirbtą planą. Kaip ilgai truks iki tos smulkmenos bus išdirbtos, nežinia, bet mes galime numanyti, kad iki pavasario bus viskas prirengta. Kada žemė pradžius, oras pagerės, tas planas veikiausiai bus pradėtas vykdyti gyveniman.

Kitaip žmonės ir negali būti. Pasaulis ir taip nustojo kantrybės laukdamas taip ilgai. Šinis metais turi įvykti užpuolimas ant Vokietijos vienoj ar kitoj vietoj, iš vienos ar kitos pusės. Niekas dabar jau netikėtų, kad Britanija ir Amerika dar neturi užtektinai jėgų užpuolimui.

PROFESORIUS KIRKCONNELL TALKININKAUJA HITLERININKAM

Profesorius Watson Kirkconnell pasirinko sau labai prastą uždavinį. Iš visų jo raštų atrodo, kad jis nori patarnauti ne tik victiniams reakcionieriams, besmunkančioms fašistuojančių ateivių grupėms, bet ir hitlerininkams. Kaip tokiam aukštam žmogui, atrodo, reikėtų gėdytis ir pradėti tokį darbą. Savo gabumus jis galėtų sunaudoti geresniam darbui.

Keisčiausia tas, kad tas žmogus, kaip ir visi fašistuojančių ateivių vadai, savo atakose ant pažangių ateivių laikraščių, ant komunistų ir Sovietų žmonių vado, graibstosi po visokius šiukšlynus; duoda sufabrikuotas ištraukas, lyg kad skęstantis žmogus griebtųsi už skustuvo. Štai pavyzdis, kaip jis fabrikuoja pareiškimus.

Atakuodamas Staliną, Kirkconnell savo knygoj "Kanada, Eurbpa ir Hitleris" cituoja Staliną pasakius sekančiai: **"Principinė partijos narių užduotis turi būti palengvinti generalio karo eksploziją. Tiesioginis revoliucinio veikimo atnaujinimas ir praplėtimas bus galimas tik tuomet, jeigu mums pavyks išeksploduoti antagonizmą tarp kapitalistinių valstybių su tikslu įblokšti jas į ginkluotą tarpusavį susikirtimą."** Tuo tarpu Stalinas sakė sekančiai: **"Užsienine Sovietų Sąjungos politika yra aiški ir ryški: Mes stovime už taiką ir sustiprinimą biznio santykių su visais kraštais. Tai mūsų pozicija; ir mes laikysimės šitos pozicijos taip ilgai, kol tie kraštai palaikys panašius santykius su Sovietų Sąjunga ir kol jie nebandys peržengti mūsų šalies interesus."** Didelis skirtumas, ar ne?

Kuomet tokius prasimanymus jisai skleidžia dabartiniu metu prieš Sovietų Sąjungą, atrodo, jog jis nori suardyti nuolatos augančią Amerikos ir Kanados vienybę su Sovietų Sąjunga. Atrodo jo noras pasėti nepasitikėjimą Sovietų vadais, kaip kad daro čikagiškių Naujienų Grigaitis. O tas gali pasitarnauti ne kam kitam, kaip Hitleriui.

UKRAINAI DARBININKAI BUVO LABAI NEGRAŽIAI NUSKRIAUSTI

Pereitą savaitę įvykęs Civil Liberties Asociacijos mitingas Massey Hall tikrai užsitarnauja visų padorių žmonių pritarimą. Jis pakėlė tokį klausimą, kuris būtinai turi būti išrištas ir padaryta žmonėms neteisybė turi būti atitaisyta, nes vyriausybė pasielgė su jais labai žiauriai.

Kaip tame mitinge buvo iškelta (skaitykit pranešimą kitoj vietoj), tai ukrainų darbininkų ir farmerių organizacija net neapkaltinta, o tuo tarpu ji uždaryta ir visos salės atimtos. Nekurios pusdykiai parduotos fašistuojančioms ukrainų organizacijoms. Kas biauriausia, tai knygų sunaikinimas. Toks pasielgimas yra tikrai pažeminimas mūsų šalies ir atsiduoda nazizmu.

Jeigu mūsų šalis nori būti demokratine šalimi, tai ir vyriausybei ir visiems kitiems reikia nors truputį pakeisti savo širdį, parodyti nors kiek žmoniškos tolerancijos. Norint, kad mūsų šalyje žydėtų demokratija ir kultūringumas, reikia apsivalyti nuo tų nuodų, kurie užnuodyjo daugelį muncheniizmo laikais.

Daleiskime, kad toj organizacijoj buvo nemažai tokių, kurie nesutiko su vyriausybės politika, kuri pirm karo buvo sekimas Čemberlenui iš paskos, bet ir daugelis kitų nesutinka su King vyriausybės palitika. Nesutinka CCF ir konservativai. Bet niekas nesiūlo, kad reikia juos uždaryti, atimti jų turtą. Bet gi ne visuomet teisingai elgėsi ir King vyriausybė. Ji padarė didžiausią klaidą remdama Čemberleną.

Ukrainų darbininkų judėjimas dabar darbuojasi už sąjungininkų pergalę ir reikėtų jam sugrąžinti sales, nes į tas sales įdėti pinigai yra kruvinas jų prakaitas.

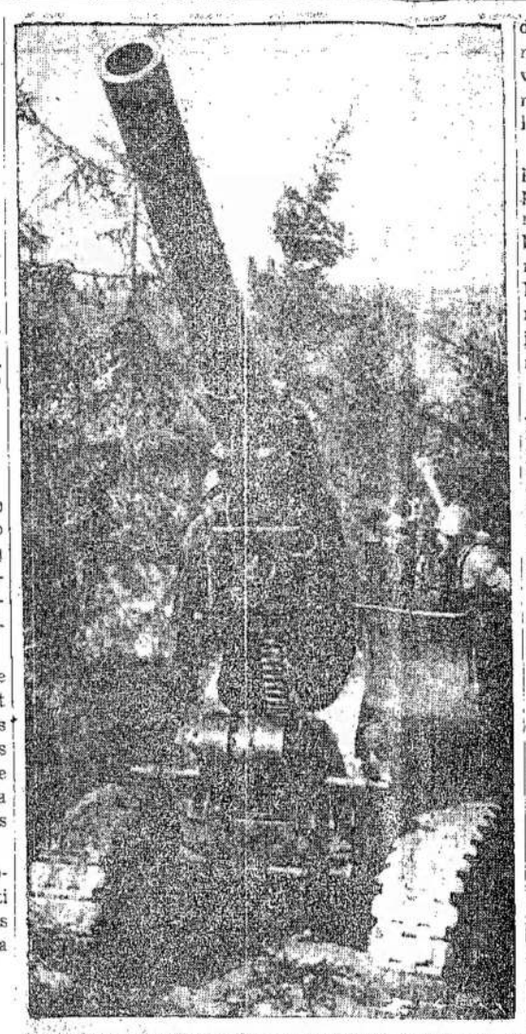

Sovietų kanuolė. Tokios kanuolės yra labai svarbus raudonarmiečių įrankis išmušimui priešų iš fortifikacijų. O Sovietų Sąjunga turi labai daug tokių "katuškų."

Įvairiais Klausimais

Socialis Užtikrinimas "Sunaikinsiąs" Pastangas

"Kada Kanadoj nebuvo liečiamos pokarinės problemos, didysis biznis irgi buvo entuziastiškas. Atrodo, kad pradžioj karo didieji biznieriai svajojo apie didelį pasipinigavimą.

Bet kada mokesčiai buvo uždėti laipsniškai, didesnes pajamas gaunantiems proporcionaliai didesni ir mokesčiai, tai tas entuziazmas visai susmuko.

Dabar, prasidėjus platesnėms diskusijoms apie pokarines problemas, apie socialį užtikrinimą visiems kanadiečiams, yla visai išlindo iš maišo.

Visi didlapiai, kurie pradžioj labai entuziastiškai šaukė apie naujus laikus po karo, dabar jau baugina visuomenę, kad socialis užtikrinimas visai "sunaikins" žmonių pastangas ir atneš katastrofą.

Toronto Daily Star, kad ir milionierių laikraštis, buvo priverstas nusiskųsti, kad atsiranda daug tokių, kurie piestu stoja prieš bent kokias sociales reformas.

Vasario 12 dienos laidoj, editoriale, Star rašo:

"Kada liberališka Kanados vyriausybė imasi žygių parengti į Beveridgo panašų raportą, kuomet Progresyvė Konservativų partija užgiria Beveridge liniją ir kuomet CCF užgiria ant tiek pat radikališkas pamainas, jeigu dar ne radikališkesnes, dalykas didžiajam Kanados bizniui pastatomas taip, kad tas labai nepatinka tiems, kurie tikisi atsteigti laisvą užsiėmimą, be taksų, kurių socialio saugumo priemonės būtinai pareikalautų iš turtingųjų."

Kitoj vietoj tame pačiame editoriale Star rašo:

"Bet, šaukia vienas kanadietis tų, kurie kovos prieš socialės užtikrinimo priemones iki pat galo. 'Jeigu mes turėsime užtikrinimą, ar išsilaikys akstinimas prie pastangų? Aš manau,' sako jis, 'kad istorija rodo, jog užtikrinimo sensas visuomet reiškia mirtį pastangoms'."

Vadinasi, jeigu visi žmonės jausis užtikrinti, pranyks bent kokia iniciatyva, žmonės pasidarys neveiklūs. Bet kodel gi nepranyksta iniciatyva pas tuos, kurie perdaug užsitikrinę?

Tik tuomet žmogus netenka dvasios siekti ko nors, kuomet jis neturi vilties pasiekti ko nors, kuomet jam nuolatos grumoja skurdas ir juodos dienos.

Socialis užtikrinimas gali tik vieną dalyką prašalinti. Socialis užtikrinimas gali prašalinti puikus vergų, besigrumiančių prie fabrikų durų, kad gauti nors kiek padirbėti. Jis gali sumažinti skebų skaičių, kuomet darbininkai išeina į streiką, kad priversti užsispyrusius fabrikantus patenkinti nors mažus reikalvimus. Bet veržimasis prie fabriko durų arba negarbingas lindimas dirbti, kada kiti streikuoja, nėra jokia iniciatyva. Tai vergijos ženklas, darbo žmonių vargingos padėties ženklas.

Sovietų Sąjunga neturi privatinių užvedimų, kurie piltų kieno kišenes. Kiekvienas žmogus užtikrintas darbu arba pensija. Nei vienam negrumoja nedarbas ar kokia nelaimė ar liga. Bet kur rasi tokią didelę iniciatyvą ir tokias energingas kūrybines pastangas?

Galimas daiktas, kad milijonieriai pasiremtų ant savo irklų, kaip kad senatorius Meienas kartą pasakė, jeigu jiems reiktų ir po karo mokėti daug didesnius mokesčius, negu mokėjo pirm karo. Bet be jų iniciatyvos galima lengvai apseiti.

Ką Kiti Rašo

Neangliškosios Spaudos Rolė Karo Metu

Pereitą antradienį Brevoort viešbutyje, Niūjorko mieste, įvyko neangliškųjų laikraščių, išeinančiųjų šiame mieste, redaktorių bei leidėjų pobūvis. Tai buvo pobūvis dėl aptarimo, kaip pasekmingiau, kaip geriau neangliškieji laikraščiai gali prisidėti prie sukėlimo Raudonajam Kryžiui fondų. Niūjorko miesto žmonėms kvota yra paskirta apie $13,000,000. Trylika milijonų dolerių surinkti bėgyje keletos savaičių, — nemaža suma. Tačiau, koperuojant visiems, angliškajai ir neangliškajai spaudai, išaiškinus visuomenei reikalą, bus galima ją sukelti.

Svarbu tas, kad šiame pobūvyje sakė kalbą buvęs Jungtinių Valstijų Imigracijos ir Naturalizacijos komisijonierius, Edward Corsi. Jis ryškiai pabrėžė neangliškosios spaudos rolę mūsų gyvenime. Jis smerkė tuos, kurie zurza prieš neangliška spaudą. Mr. Corsi daug maž šitaip pasakė:

— Šiuo mūsų krašto krizio metu neangliškoji spauda vaidina milžinišką vaidmenį žmonių švietime, jų supažindinime su svarbiausias krašto reikalais ir jų mobilizavime patrijotingiesiems tikslams, svarbiesiems vajams. Didžiaušią klaidą daro tie, kurie stoja už neangliškosios spaudos uždarymą. Jei šiandien neangliškosios spaudos nebūtų, tai ją turėtume patys įkurti.

Tai reikšmingas pasisakymas žmogaus, gerai žinančio ne tik sveturgimių amerikiečių gyvenimą, jų veiklą šiame krašte, bet gerai pažįstančio visą mūsų krašto gyvenimą.

Mr. Corsi teisingai pasakė, jog daugelis neseniai imigravusių iš Europos žmonių, naujų amerikiečių nėra nei kiek prastesni mūsų krašto patrijotai už tuos, kurių senuoliai atvyko prieš virš 300 metų.

Jis pasmerkė anti-semitizmą. Jis pasmerkė visokią neapykantą, skleidžiamą prieš tą ar kitą tautą bei rasę.

Karo metu, kalbėtojas nurodinėjo, mes privalome būti labai apdairūs; privalome būti geri patrijotai, o gerą patrijotiškumą rodo tas, jei jis moka įvertinti kiekvieną tautą, jei jis moka gražiai sugyventi ir bendrai dirbti krašto reikalams.

Tenka atsiminti ir tai, jog šiandien Amerikos kariuomenę sudaro vyrai, kilę iš visokių tautų ir rasių. Tačiau toji kariuomenė turi tik vieną didžiulį tikslą: fašistinę Ašį sumušti ir garantuoti mūsų kraštui saugumą ir taikų gyvenimą. — **Laisvė.**

RYTINIS KANODOS UOSTAS. — Gautas iš Anglijos pranešimas, kad kiek laiko atgal iš čia išvykęs kontingenas Kanados orlaivininkų ir kareivių laimingai pasiekė Angliją.

Vis daugiau ir daugiau kanadiečių pasiekia, užjūrį sustiprinimui tenai esančių Kanados jėgų.

Lietuvių Literatūros Draugijos Vajininkams

Draugai Vajininkai
Ir Vajininkės:

Mūsų apšvietos organizacijos, Lietuvių Literatūros Draugijos, vajaus laikas jau artinasi prie pabaigos, o kuopos, ypatingai nekurios kuopos, mažai nuveikusios. Tiesa, šiuo laiku visi pažangieji darbuotojai labai užsiėmę kitais svarbiais darbais, bet visgi reikia atminti, kad LLD yra labai svarbi organizacija ir negalima jos laikyti kelintoj vietoj. Juk jei ne šios organizacijos apšvieta, tai mes neturėtume tiek daug darbuotojų visose kampanijose, kurios įvyko ir vyksta.

LLD lošia svarbią rolę apšvietos reikale. Tos visos knygos, brošiūros, kurias ši draugija yra išleidusi, visos surengtos prakalbos ir paskaitos, labai daug prisidėjo prie lietuvių visuomenės susipratimo pakėlimo.

Tokios vertingos organizacijos negalima apleisti, nors darbo turime tiek ir tiek bėgamais reikalais.

Jeigu mes visi bent po truputį padirbėtume, tai greitai ir labai didelį darbą atliktume jos budavojime. Pavyzdžiui, jeigu mes visi pasiryžtume gauti nors po vieną naują narį vajaus metu, tai mes pakeltume organizaciją kokiais 600 narių ir mūsų organizacija būtų didžiausia organizacija tarp visų Kanados lietuvių organizacijų.

Kiekvieno nario pareiga, rodos, turėtų būti žiūrėti, kad ta organizacija, kuriai jis yra tiek daug dėkingas už savo apšvietą, nuolatos augtų. Apart to, reikia atminti, kad mes esame dėkingi tiem, kurie mus prirašė ir taip pat bus dėkingi mums, kuriuos mes įrašysime. Tad gavimas naujų narių yra labai kilnus darbas. Stenkimės išnaudoti paskutiniąj vajaus laiką ir gauti nors po vieną, jei ne po daugiau, į mūsų apšvietos organizaciją.

P. B. Y-nas

Pergalė Jau Matos

Neilgai vaitosi, brangioji tėvyne,
Po letena žiauriojo priešo paminta,
Nes jau nebetoli diena paskutinė,
Gal greitai išvysi saulėtąjį rytą.
Patekėjus saulė apšvies veidą tavo
Ir ašarų kloniai tau greitai nudžius.
Atsiims banditai, ko niekad negavo,
Su visais skriaudėjais, ir kančios pražus.
Nes rytų karžygiai jau ranką tau tiesia.
Su jais ir tavo sūnūs, kurie tave apgins.
Bus lemta regėti vėl dienelę šviesią
Ir ant visados tau krūtinė aprims.
Vis žingsnis po žingsnio artinasi broliai
Ir matosi aiškiai, kad pergalė bus.
Suvienytos jėgos kovos, kaip lig šioliai,
Iki nuožmų priešą sugrus į kapus.
O iš ten sugrįžti jau niekas negali:
Kas sykį jau mirė, daugiau neatgis.
Tuomet jau fašizmas nesmaugs jokią šalį
Ir laimė žmonijai, kaip saulė užšvis.

Tyla

Pastabos

Britanijos premjeras Vinstonas Čiorčilis pastarojoj savo kalboj kreipėsi į visus patriotus abiejose Atlanto pusėse su prašymu, kad visi kenkėjai ir vienybės ardytojai būtų prispausti po padu, kad kovos mašina galėtų niekieno netrukdoma mestis į kovą už pergalę.

Kitais žodžiais tariant, jis ragino visus patriotus pagriežtinti kovą prieš trukdytojus ir vienybės ardytojus, kad visos žmonių pastangos šitu metu būtų nukreiptos į karo laimėjimo klausimą.

Jis šiame kalyke yra 100 nuošimčių teisingas.

—o—

Čiorčilis ir Ruzveltas, dalyvaujant kitiems Britanijos ir Amerikos vadams, padarė svarbius planus priešų sumušimui.

Galimas daiktas, kad tie dėvyni mėnesiai, kurie paskirti įvykdymui jų padarytų planų, bus svarbiausi mėnesiai visoj šio karo eigoj.

Priešai puikiai tą supranta. Jie stengsis išnaudoti visokias galimybes, kad sutrukdyti tuos planus, susilpninti Jungtinių Tautų pastangas.

Visų gerų patriotų pareiga būdėti ir žiūrėti, kad priešo pastangos nedarytų žalos.

—o—

Kalbant apie lietuvius atskirai, galima pasakyti štai ką.

Mūsų tarpe blogiausiu dalyku yra ginčai del to, kaip bus Lietuvoj po karo.

Fašistėliai su tuo klausimu labai sėkmingai ardo visų lietuvių vienybę.

Savo pasekėjus jie kursto šaukdami, kad Stalinas nusistatęs pasilaikyti Lietuvą sau.

Kairesnius lietuvius kiršina su visokiais prasimanymais, būk Ruzvelto ir Čiorčilio vyriausybės prižadėjusios pastatyti Lietuvoj po karo Smetonos kliką.

—o—

Mes turime kovoti prieš tuos vienybės ardytojus.

Lietuvos klausimas bus išspręstas Lietuvos žmonių.

Nei mes, nei smetoninin-kai negali nustatyti, kas Lietuvoj turi būti valdžioje, prie ko Lietuva turi glaustis.

Ruzveltas ir Čiorčilis yra aiškiai pasakę smetoninin-kams, kad Lietuvos ir kitų šalių žmonių reikalai yra jų pačių rankose, kuomet jie išdirbo Atlanto čarterį.

—o—

Kalbant aplamai, demokratijų priešai veikia sekančiai:

Vienus baugina, kad jeigu Sovietų Sąjunga laimės, tai ir Vokietija ir kitos Europos šalys taps komunistinėmis.

Kitus baugina, kad Britanija ir Amerika nepadės Sovietų Sąjungai ir lauks, kol ji nusilps. Paskui lengvai okupuos visą Europą ir įsteigs tokią tvarką, kokia joms patiks, nepaisant žmonių noro.

—o—

Šitokia vienybę ardanti propaganda randa vietos ir radijo žiniose ir komentaruose ir spaudoje. Priešai labai gudrūs ir įlenda visur.

Čiorčilis puikiai tą mato ir todel jis kreipėsi į patriotus prispausti po savo kojomis tokius kenkėjus ir vienybės ardytojus.

Visų padorių žmonių pareiga padėti jam.

J. Y.

Nr. 593

Liaudies Praėjo

Kvota Kaip Aukomi Ir Skaitytojais Su Su Kaupu

Jubiliejinis Liaudi so vajus praėjo ga mingai. Piniginė kvot ta su dideliu kaupu skaitytojų kvota taip išpildyta, bet ir perv

Už tai didelis kredi ka visiems vajininkai jininkėms, kurie ta gingai darbavosi, ir Liaudies Balso rėmė rėmėjoms.

Dabar Liaudies Ba lės drąsiai eiti ir tarnauti Kanados li teikdamas teisingai aiškindamas dienos mus ir kovodamas už interesus.

Paskutinėmis dien gauta sekančiai:

Draugas J. Le Montreal, prisiunt $105.28 nuo jubilieji certo.

Draugas A. Galdi Salette, Ont., prisiu rinktų aukų $5.20.

Draugė O. Raskev levue, Alta., prisiu rinktų aukų $9.10.

aukų darbavosi ir d Zdanauskienė.

Draugas S. Survila ton, Ont., prisiunt aukų, 1 naują pren ir pluoštą atnaujint

Draugai J. Ališa A. Jočius, St. C Ont., prisiuntė ko surinktų aukų $20.2

Draugas J. Ka čius, Fort William, siuntė surinktų auk

Draugas Pergele sor, Ont., prisiuntė aukų $11.00.

Draugas V. Sm Frances, Ont., pris rinktų aukų $10.25.

Draugė A. Buza sor, Ont., prisiuntė surinktų aukų.

Draugas J. Sas Geraldton, Ont., te pranešė, kad turi $36.35.

Draugė Aldietė, M prisiuntė dar 5 nau numeratas.

Draugė E. Skard Montreal, prisiunt naujas prenumerata

Draugas V. Žilins ronto, pridavė dar prenumeratas.

Draugė Vilkelienė real, prisiuntė 1 no numeratą ir septynia jintas.

Draugai K. Morkū ronto, M. Purienė, W ir J. Skeberdis, Bea po vieną naują pre tą; o R. Braus, Ro N. Y., pluoštą atnau

Viso per šį vajų $1,693.59 aukų ir ga nauji skaitytojai. Ky vo $1,000 aukų ir 1 jų skaitytojų. Tok aukų kvota išpildyt: o skaitytojų — 108 drai — 139 nuošime

Rajonai kvotas išp kančiai:

I Rajonas sukėlė aukų ir gavo 62 nauj tytojus. Kvota buvo aukų ir 70 naujų ska Kvotą išpildė: aukų skaitytojų 87%. Ben 121 nuošimčiu.

II Rajonas sukėlė aukų ir gavo 75 nauju tytojus. Kvota buvo aukų ir 60 naujų ska Kvotą išpildė: aukų

Liaudies Balso Vajus Praėjo Gan Pasekmingai

Kvota Kaip Aukomis, Taip Ir Skaitytojais Sukelta Su Kaupu

Jubiliejinis Liaudies Balso vajus praėjo gan pasekmingai. Piniginė kvota sukelta su dideliu kaupu. Naujų skaitytojų kvota taipgi ne tik išpildyta, bet ir perviršyta.

Už tai didelis kreditas tenka visiems vajininkams ir vajininkėms, kurie taip energingai darbavosi, ir visiems Liaudies Balso rėmėjams ir rėmėjoms.

Dabar Liaudies Balsas galės drąsiai eiti ir toliau ir tarnauti Kanados lietuviams teikdamas teisingas žinias, aiškindamas dienos klausimus ir kovodamas už liaudies interesus.

Paskutinėmis dienomis dar gauta sekančiai:

Draugas J. Lesevičius, Montreal, prisiuntė dar $105.28 nuo jubiliejinio koncerto.

Draugas A. Galdikas, La Salette, Ont., prisiuntė surinktų aukų $5,20.

Draugė O. Raskevich, Bellevue, Alta., prisiuntė surinktų aukų $9.10. Rinkime aukų darbavosi ir draugė E. Zdanauskienė.

Draugas S. Survila, Hamilton, Ont., prišiuntė $10.25 aukų, 1 naują prenumeratą ir pluoštą atnaujintų.

Draugai J. Ališauskas ir A. Jočius, St. Catherine, Ont., prisiuntė kolektyviai surinktų aukų $20.25.

Draugas J. Karandzevičius, Fort William, Ont., prisiuntė surinktų aukų $5.00.

Draugas Pergelen, Windsor, Ont., prisiuntė surinktų aukų $11.00.

Draugas V. Smith, Fort Frances, Ont., prisiuntė surinktų aukų $10.25.

Draugė A. Buzas, Windsor, Ont., prisiuntė dar $4.00 surinktų aukų.

Draugas J. Sasnauskas, Geraldton, Ont., telegrama pranešė, kad turi surinkęs $36.35.

Draugė Aldietė, Montreal, prisiuntė dar 5 naujas prenumeratas.

Draugė E. Skardžiuvienė, Montreal, prisiuntė dar 5 naujas prenumeratas.

Draugas V. Žilinskas, Toronto, pridavė dar 4 naujas prenumeratas.

Draugė Vilkelienė, Montreal, prisiuntė 1 naują prenumeratą ir septynias atnaujintas.

Draugai K. Morkūnas, Toronto, M. Purienė, Winnipeg, ir J. Skeberdis, Beamsville, po vieną naują prenumeratą, o R. Braus, Rochester, N. Y., pluoštą atnaujintų.

Viso per šį vajų sukelta $1,693.59 aukų ir gauta 164 nauji skaitytojai. Kvota buvo $1,000 aukų ir 150 naujų skaitytojų. Tokiu būdu aukų kvota išpildyta 169%, o skaitytojų — 108%. Bendrai — 139 nuošimčiais.

Rajonai kvotas išpildė sekančiai:

I Rajonas sukėlė $468.28 aukų ir gavo 62 naujus skaitytojus. Kvota buvo — $300 aukų ir 70 naujų skaitytojų. Kvotą išpildė: aukų 156%, skaitytojų 87%. Bendrai — 121 nuošimčiu.

II Rajonas sukėlė $871.70 aukų ir gavo 75 naujus skaitytojus. Kvota buvo — $500 aukų ir 60 naujų skaitytojų. Kvotą išpildė: aukų 174%, naujų skaitytojų 125%. Bendrai — 149 nuošimčiais.

III Rajonas sukėlė $242.41 aukų ir gavo 1 naujų skaitytojų. Kvota buvo — $175 aukų ir 10 naujų skaitytojų. Kvotą išpildė: aukų 138%, skaitytojų 110%. Bendrai — 124 nuošimčiais.

IV Rajonas sukėlė $69.70 aukų ir gavo 11 naujų skaitytojų. Kvota buvo — $75 aukų ir 10 naujų skaitytojų. Kvotą išpildė: aukų 92%, skaitytojų 110%. Bandrai — 101 nuošimčiu.

Iš amerikiečių gauta $41.-50 aukų ir 5 nauji skaitytojai.

Tokiu būdu, lenktynes šiame vajuje laimėjo II rajonas, išpildydamas kvotą 149 nuošimčiais.

Prenumeratų rinkimo lenktynėse vajininkai išėjo sekančiai:

Aldietė, Montreal,	**729**
Žilinskas V., Toronto,	**559**
Račienė E., Toronto,	**385**
Skardžiuvienė E., Mntr.,	**324**
Survila S., Hamilton,	**239**

Taigi, draugė Aldietė laimėjo pirmą vietą, V. Zilinskas antrą ir E. Račienė trečią. Draugė Skardžiuvienė ir Survila taipgi skaitomi laimėtojais, bet jie negaus dovanų, o tik jų paveikslai tilps laikraštyje.

Į šitą numerį nesuspėjome sutalpinti viso vajininkų sąrašo. Kitame numeryje tilps pilnas sąrašas.

Aukų rinkimo lenktynėse išėjo sekančiai:

Buzas A., Windsor,	**$37.32**
Sasnauskas J., Gerald.,	**36.35**
Staypes W., Dorion,	**23.25**

Pilnas aukų rinkėjų sąrašas taipgi tilps sekančiame numeryje.

Visiems vajininkams ir vajininkėms už puikų pasidarbavimą prenumeratų ir aukų rinkime, gausiems rėmėjams ir organizacijoms už aukas ir pagalbą tariame didelį ačiū.

Administracija

ŠYPSENOS

Dar Ne Ant Tiek Bloga

"Na," tarė gyvybės apdraudos agentas, "kadangi tu jau apsivedei, tai veikiausiai norėsi savo gyvybę apdrausti?"

"Ji nėra ant tiek pavojinga," atsakė jaunavedys.

Ekonomiškas Farmerys

Pirklys pirko pas škotą farmerį 20 vištų. Farmerys turėjo jas visas pristatyti ant rytojaus iš ryto, bet farmerys iš ryto pristatė tik 19 vištų. Dvidešimtą vištą jis atvežė jau po pietų.

"Kame daiykas?" klausė jo pirklys.

"Matote," aiškino farmerys, "ši višta sudėjo kiaušinį dvyliktą valandą."

Koks Skirtumas

— Dadi, pasakyk man, koks skirtumas tarp valstybininko ir politikieriaus.

— Valstybininkas, vaikeli, yra tas žmogus, kuris dirba del valstybės, o politikierius, tai toks žmogus, kuris nori, kad visa šalis dirbtų del jo.

Puikus dalykas atvykus į šią pusę Atlanto rasti daugelį draugų, kurie įvertina Sovietų žmonių pasiryžimą ir pasiaukojimą. Ci šiam Sovietų jūrininkui buvo daugiau negu laimė, kuomet gražuolė aprūpino jį New Yorke šiltomis pirštinėmis. Ji yra Miss Solg, gimusi Sovietų Sąjungoj, iš estų tėvų. Ji darbuojasi del paramos Sovietų Sąjungai. Nuo to laiko, kai vokiečiai užėmė Estiją, ji nieko negirdėjo apie savo tėvus. Miss Solg buvo išrinkta "Miss United Nations."

Reikšmingiausi Čiorčilio Ir Ruzvelto Išsireiškimai

Pereitą savaitę, duodamas raportą iš savo konferencijos Kasablankoj su prezidentu Ruzveltu ir francūzų vadais, Britanijos premjeras pasakė labai reikšmingą kalbą. Žemiau seka reikšmingiausi jo išsireiškimai:

—o—

Mes turime padaryti, kad priešas degtų ir kraujuotų taip, kaip fiziniai yra galima.

—o—

Jos (Britanijos ir Jungtinės Valstijos) dabar jau karingos tautos, vaikštančios baimėj Dievo, labai apsiginklavusios ir su daug aiškesniu supratimu savo išsigelbėjimo.

—o—

Nėra reikalo perdėti submarinų pavojų arba bauginti mūsų jūreivius bereikalingai kalbant apie tai . . . Daromas progresas kovoje prieš submarinus.

—o—

Mes beveik neturėjome nuostolių ant jūrų gerai apsaugomuose k a riuomenės konvojuose.

—o—

Anglo-Amerikos ir Kanados naujų laivų statyba (per pastaruosius šešius mėnesius), paėmus kartu, pralenkė visus Jungtinių Tautų laivų nuostolius (tam pačiam laike) 1,250,000 tonų.

—o—

Nenuolaidus mūsų reikalavimas besąlyginio pasidavimo dar nereiškia, kad mes sutepsime pergalingas savo rankas neteisingu ir žiauriu pasielgimu su visais žmonėmis, bet teisingumas turi būti įgyvendintas ir tas teisingumas turi būti griežtas ir nepermaldaujamas. **Nei žymės nacių ar fašistų galios ar japoniškų karo kurstytojų mašinos nebus palikta, kuomet darbas bus užbaigtas, o jis bus užbaigtas.**

—o—

Kasablankoj buvo nutarta, kad mūsų pareiga, padėti puikioms ir didelėms Rusijos pastangoms ir bandyti nutraukti priešą nuo rusų fronto, turi būti laikoma pirmuoju mūsų uždaviniu, kaip tik bus išspręsta submarinų kovos problema.

—o—

Mūsų politika nenori įtraukti Turkijos į bėdą. Aš nereikalavau iš Turkijos nieko kito, išskyrus tą, kad Turkija savo apsiginklavimą gerai suorganizuotų.

—o—

Mūsų karo pastangos Azijoj (dabartiniu metu) rubežiuojasi operacijomis, ypatingai Burmoj, kad atidaryti Burmos kelią suteikimui Kinijai pagalbos, kokia gali būti suteikta.

—o—

Sumušimas Hitlerio ir sudaužymas Vokietijos galios turi turėti pirmenybę ant galutinos fazės karo prieš Japoniją . . . Britanija tęs karą šale Jungtinių Valstijų su didžiausiu įtempimu, iki Japonija bus priversta pasiduoti.

—o—

Dabar mes turime pilnutėlį planą veikimui, kuris susideda iš paskirstymo jėgų, kaip ir jų krypčių, ir šitą planą mes įgyvendinsime pagal mūsų politiką bėgyje sekančių dėvynių mėnesių.

—o—

Mes galime sveikinti mūsų amerikoniškus sąjungininkus su galutina pergale ant Gvadalkanalo salos . . . Taipgi mes privalome išreikšti mūsų admiraciją del sunkiai laimėtų pergalių Amerikos ir Australijos jėgų, kurios, briliantiško komandieriaus generolo MacArthur vadovybėj, užėmė Buną, Naujojoj Gvinėjoj, ir sunaikino paskutinius jos gynėjus.

—o—

Aš kreipiuosi į visus patriotus abiejose Atlanto pusėse su prašymu sutrempti savo kojomis visus kenkėjus ir nesantaikos sėjėjus, kur tik jie bus surasti, ir leisti tai didelei mašinai mestis į kovą galimai geriausiose sąlygose del mūsų pergalės.

Svarbiausi Prezidento Ruzvelto Išsireiškimai

Pereitą savaitę penktadienio vakare kalbėjo prezidentas Ruzveltas. Tarp kita ko, jis sakė:

—o—

Sekmingos taikos pamatu yra užtikrinimas tų vyrų, kurie kovoja mūsų kovas, kad kuomet jie sugrįš namo, tai suras šalį su ekonomija ir užtektinai gera aprūpinti darbu visus, kurie tik nori dirbti.

—o—

Aš esu tikras, kad privatiniai užvedimai išgalės parūpinti didelę didžiumą tų darbų — o tais atsitikimais, kur nebus galima to padaryti. Kongresas praves tokius įstatymus, kurie užtikrins darbus.

—o—

Britanijos vyriausybė, per Mr. Čiorčilį, paėmė vadovybę K a sablankoj pasiūlydama (generolą Eisenhoweri) del vyriausios komandos didžiom sąjungininkų operacijom, kurios numatomos greitoj ateityj.

—o—

Kova Tunisijoj kainuos mums daug aukų. Mes turime žinoti tą faktą dabar, su tokiu pat šaltumu ir pasiryžimu, su kokiu sutinka jį mūsų vyrai kovos lauke.

—o—

Nuostabios rusų armijos rytuose kerta priešui galingus smūgius; mes privalome tą patį padaryti vakaruose.

—o—

Neturėtų būti niekur jokios abejonės, kad Jungtinės Tautos tikrai nori atsteigti pavergtiems žmonėms šventas jų teises.

—o—

Pirm šie metai praeis, bus visam pasauliui žinoma — iš darbų, o ne iš žodžių — kad K a sablankos konferencija pagamino daug žinių, ir kad tos žinios bus blogos del vokiečių ir italų — ir del japonų.

—o—

Bus imamasi didelių ir nusveriančių veiksmų prieš japonus, kad išvaryti įsiveržėlius iš Kinijos žemės. Bus imamasi svarbių veiksmų ore virš Kinijos — ir virš pačios Japonijos.

—o—

Yra daug kelių, kurie veda tiesiai į Tokijo. Mes nepražiūrėsime nei vieno.

—o—

Mūsų nusistatymas linkui mūsų japoniškų priešų yra toks pat, kaip ir linkui mūsų naciškų priešų: tai nusistatymas kovoti sunkiai visuose frontuose ir baigti karą taip greitai, kaip mes galime, besąlyginio pasidavimo sąlygomis.

—o—

Pasaulis gali būti tikras, kad šis visuotinas karas — šis aukavimas gyvybių po visą pasaulį — vedamas ne su tikslu ar net su mažiausia idėja, kad Kvislingus ar Lavalius išlaikyti galioje bile kur ant šios žemės.

LIAUDIES BALSAS
Rašo Tiktai Tiesą

Kas Kaip Remia Liaudies Balsą

Drg. J. Pečiulis, Calgary, Alta., atsinaujindamas prenumeratą, laikraščio paramai paukojo $1.00.

Drg. P. Peskarskis, Courtland., Ont., laikraščio paramai paaukojo $1.50.

Drg. A. Liokaitis, Windsor, Ont., užsiprenumeruodamas laikraštį, laikraščio paramai paaukojo 50 cnt.

Drg. J. Aukštinaitis, Fassett, Que., atsinaujindamas prenumeratą, laikraščio paramai paaukojo $1.00.

Drg. J. Ambrozevičius, Winnipeg, per drg. M. Purienę laikraščio paramai paaukojo $2.00.

Drg. J. Sheinauskas, Hamilton, Ont., lankydamasis Toronte, laikraščio paramai paaukojo $2.00.

Drg. V. Žalys, Lac Du Bonnet, Man., atsinaujindamas prenumeratą, laikraščio paramai paaukojo $1.00.

Drg. P. Krisiūnas, Weston, Ont., atsinaujindamas prenumeratą, per drg. V. Žilinską, laikraščio paramai paaukojo $1.00.

Drg. V. Dunonis, Weston, Ont., atsinaujindamas prenumeratą, per drg. V. Žilinską, laikraščio paramai paaukojo 50 cnt.

Drg. J. Pavinkšnis, Nipawin, Sask., atsinaujindamas prenumeratą, laikraščio paramai paaukojo $1.00.

Drg. K. Spaičys, Montreal, atsinaujindamas prenumeratą, per drg. E. Skardžiuvienę, laikraščio paramai paaukojo $1.00.

Drg. J. Adomaitis, Montreal, per drg. J. Vilkelį, laikraščio paramai paaukojo $2.

Drg. V. Žemaitis, Central Patricia, Ont., per drg. A. Bogdą, laikraščio paramai yra paaukavęs $2.00, bet per klaidą jo pavardė buvo praleista, už ką draugo labai atsiprašome.

Vajininkų Surinktos Aukos

Drg. J. Kondrot, Cadomin, Alta., surinkęs aukų prisiuntė $9.15. Aukojo sekančiai: J. Kondrot, F. V. Bealle, A. Rutkauskas, M. Donas ir J. Jess po $1.00. N. Driega, F. Tepleshuk, F. Racich, S. Tomlenovich ir C. Markay po 50 ct. E. Sadowy, A. Grygorik ir A. Cibuliak po 25 Dupo 20 cnt.

Drg. J. Trepeika, Cadomin, Alta., per drg. J. Kondrot, prisiuntė surinktų aukų $6.95. Aukojo sekančiai: J. Trepeika $1.00. J. Navicky, E. Benar, P. Kotyk, S. Tomlenovich, M. Popovich, G. Nedimovich ir M. Glawski po 50 cnt. J. Salga 65 cnt. E. Trepeika, J. Palivoda, A. Miserva ir A. Valla po 25 cnt. M. Jurashkovich 30 cnt.,

Drg. P. Bepirštis, Brower, Ont., pridavė surinktų aukų $6.75. Aukojo sekančiai: P. Bepirštis $5.00. D. Plested, W. Plested, A. Plested, N. Jeromchuk, M. Jeromchuk, Z. Jeromchuk ir M. Jeromchuk po 25 cnt.

Drg. F. B. Kelly West Lorne, Ont., prisiuntė surinktų aukų $4.00. Aukojo sekančiai: F. B. Kelly, S. Shostak, P. Jonkees ir J. Polton po $1.00.

Drg. L. Balčiunas, Red Lake, Ont., per drg. M. Deedą prisiuntė surinktų aukų $4.00. Aukojo sekančiai: L. Balčiunas $2.00. P. Žabrauskas ir K. Maliaškevičia po $1.00.

Drg. F. Arlauskis, Timmins, Ont., prisiuntė surinktų aukų $7.00. Aukojo: F. Arlauskis, F. Zorilo po $1.00. N. Lukosh, D. Kopychanski, F. Raby, S. Bartish ir John (pavardė neišskaitoma) po 50 centų. S. Bonick, Mrs. Rutchinski, Sopia Kohan ir J. Zadnik po 25 cnt. John Mažrimas $1.00.

Drg. E. Zdanauskienė, Bellevue, Alta., drg. Edv. Zdanausko, dar esančio Franko nelaisvėje, motina, per drg. O. Raskevich, prisiuntė surinktų aukų $7.10. Aukojo sekančiai: J. Dumych $1.00. C. Yohin 50 cnt. P. Smith, Ant. Zdanauskas, W. Jubly, D. Stas, Neišskaitomas, M. Gregory, Neišskaitomas, Neišskaitomas, D. Moza, W. pavardė neišskaitoma, D. Hnidan, G. Seluk, T. Ondrosk, C. Roune ir dar keturios pavardės neišskaitomos po 25 centus. W. Mustesa 75 cnt. ir vienas 20 ct.

Drg. O. Raskevich, Bellevue, Alta., prisiuntė surinktų aukų $2.00. Aukojo sekančiai: Ona 50 cnt. P. Dauksis, M. Smith, Alex, P. Smith, F. Saland ir A. Zdanis po 25 cnt.

Drg. J. J. Puras, Dorion, Ont., prisiuntė surinktų aukų $5.00. Aukojo sekančiai: J. J. Puras, F. Imbrose ir D. Indriunas po $1.00. F. Butkouski, N. Kozemski, A. Yeckevich ir W. Stukonis po 50 cnt.

Drg. J. Cherry, Coleman, Alta., prisiuntė surinktų aukų $1.00. Aukojo sekančiai: J. Cherry, T. Samuolis, T. Bilevich ir J. Bruzga po 25 cnt.

Administracija

Saugokit Sveikatą

Rašo **Dr. J. J. Kaškiaučius**
539 Sumner Ave.
Newark, N. J.

Viršinkstinių liaukų luoba ir kvėpavimas turi ką tai bendra, kaip tapo patirta ant pelių ir žiurkių ir didesnių gyvulių. Gyvuliai be šių liaukų, iškelti į aukštumas, nebegali sugaudyt praretėjusio oro ir užtrokšta, nugaišta. Bet, jeigu tokiems gyvuliams duodama didelėmis dozomis viršinkstinių liaukų luobos preparatų, tai jie gerai išsilaiko net 20,000 pėdų aukštumoje virš jūrų lygmens. Matyt, tarp kitokių svarbių prievolių, šių liaukų luoba turi dar ir tą prievolę, kad ji padeda kūnui prisitaikyti prie oro atmainų. Gal iš tų patyrimų ateityje bus padaryta kokių praktiškų priemonių, naudingų aukštumų lakūnams.

Mėnesinės tvarko ir nustato kiaušidinės liaukos. Ir tų liaukų praparatai daug padeda sureguliuoti ir sutvarkyti mėnesines, kuomet jos esti perdaug kraujingos arbo permažos, neregulingos. Bet daug padeda ir skydinės liaukos (tiroidinės) preparatai, nes ši liauka kontroliuoja ir pačias kiaušidines liaukas, taipo pat kaip ir posmageninė liauka.

Posmageninių liaukų priekiai kontroliuoja krūtų veikimą ir pieningumą. Ištirškinant tų liaukų priekių ekstrakto, atsiranda krūtyse daugiau pieno, kad jo užtektų žindymui. Be to, jeigu į krūtis įtrinti po truputį dargi ir moteriškų lytinių hormonų mosties, tai jos pasidaro dar stambesnės ir pieningesnės. Šitokie preparatai daug padeda užaugint krūtis toms merginoms bei moterims, kurių krūtys menkutės ir silpnos.

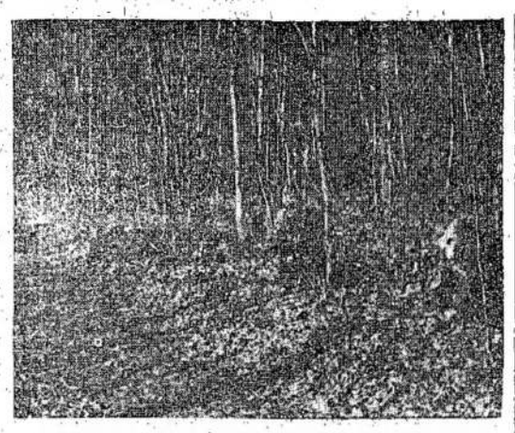

Raudonosios Armijos lietuviškojo dalinio automatininkai laike mokinimosi, kaip atakuoti priešą. Dabar gal jie jau dalyvauja kovose prieš amžinus Lietuvos priešus ir greitina Lietuvos išliuosavimą.

KOVOJO IR KRITO UŽ SAVO BRANGIĄ TĖVYNĘ

Rašo A. VASARIŠKIS

Spacialiai Liaudies Balsui

Tąs atsitiko centraliniame fronte, prie kaimo K. Vokiečiai buvo gerai įsitvirtinę. Jie turėjo pasistatę tvirtas fortifikacijas ir nuolatos apšaudė visus priėjimus prie kaimo. Buvo labai sunku išvaryti juos.

Tamsoje, prieš auštant, grupė raudonarmiečių su mažais šautuvais, apsirengusių baltais apsiaustais, pamažu, bet nuolatos šliaužė linkui kaimo per gilų sniegą. Distancija buvo neilga, nuo 100 iki 200 metrų, bet labai sunki pereiti. Sunkumas buvo ne tame, kad buvo didelis šaltis arba, kad labai gilu sniego ir aukšti kalneliai, kas sunkino šliaužimą pirmyn. Sunkumas buvo tame, kad išvengti neatsargių judėjimų, kurie galėtų išduoti ir sugadinti viską.

Jaunesniojo Tenanto Starkaus grupė turėjo nejučiomis užeiti vokiečiams iš užpakalio ir užpulti juos netikėtai, kuomet kitos grupės padarys užpuolimą ant kaimo iš priešakio.

Nebe pirmą kartą Starkus dalyvauja kovose. Jis buvo pripratęs prie kanuolių trenksmo, kulkosvaidžių tratėjimo. Jis nejuto jokio nervuotumo prieš kovą arba einant atlikti paskirtą užduotį. Bet šį kartą jį traukė prie šios vietos baisūs atsiminimai. Tai šiuo keliu jis atvyko iš Lietuvos, kuomet vokiečiai stūmėsi vis pirmyn ir pirmyn. Tai ant šio kelio jis matė daugybę žmonių, paskendusių kraujuose — vaikų, motinų ir senų žmonių, užmuštų vokiečių bombų ar kulkosvaidžių kulkų, palcistų iš vokiečių orlaivių.

Tą viską patyręs, jis stojo į Raudonąją Armiją ir neužilgo atsidūrė fronte. Jis buvo senas Lietuvos armijos kareivis ir kaip toks, gerai žinojo, kaip vartoti šautuvą. Jis buvo buvęs jau daugelyje frontų, bet šis buvo arčiausiai prie Lietuvos ir delto jam prisiminė visi evakuacijos baisumai ir vokiečių žiaurumai. Kiekviena minutė stiprino jo troškimą susitikti priešą akis į akį ir užmokėti jam už viską, sutriuškinti jį ir metras po metro stumtis pirmyn linkui savo gimtinio krašto Lietuvos.

Pasiekus nuskirtą vietą, Starkaus grupė pradėjo tyliai kastis gilyn į sniegą, klausydama visu įtempimu. Jai nereikėjo ilgai laukti. Kareiviai atidarė ugnį ant kaimo, bet ji nesijudino iš vietos. Kanuolėms trenkiant ir šautuvams ir kulkosvaidžiams tratant, Starkus, visai nepakildamas, instruktavo savo kareivius, kurie kurį namą turi užimti.

"Paskutinį dešinėj, iš kurio trata kulkosvaidžiai, paimsiu aš pats," pareiškė jis, netoli jo gulinčiam raudonarmiečiui, ir tuojaus davė įsakymą eiti pirmyn.

Starkus puolėsi pirmyn linkui namo, kurį jis pasirinko, tuo pačiu metu stebėdamas, kaip kiti kareiviai pildė jo komandą ir kaip jie bėgo, šaudydami iš tomy šautuvų.

Pasirodymas šių vyrų su tomy šautuvais užpakalyje, vokiečiams buvo netikėtas, tačiau savo išgąstį nugalėjo ir pradėjo šaudyti į raudonarmiečius. Starkus metėsi pirmyn ir pripuolęs prie namo pastebėjo, kad du kulkosvaidžiai šaudo iš jo. Du jo grupės kariai parkrito priešo kulkų perverti. Starkus taipgi apalpo nuo žaizdos kojoj. Tačiau, apgalėdamas skausmą, jis šliaužė artyn ir artyn namo, nuolatos kartodamas: "Aš jums parodysiu, jūs šunės."

Prišliaužęs prie namo kampo, jis sukaupė visas savo jėgas ir pakilęs įmetė granatą pro langą į vidų. Po to jis vėl apalpo. Kokią minutę abu kulkosvaidžiai tylėjo, bet tuoj vienas vėl pradėjo tratėti. Starkus, nebegalėdamas pakilti, pasirėmė ant vienos rankos ir įmetė pro langą kitą granatą. Pasigirdo eksplioziją. Kova apylinkėj dar tęsėsi, bet iš šio namo jau nebesigirdėjo kulkosvaidžių tratėjimo.

Starkus pajuto, kad jėgos apleidžia jį, tačiau tęsė kovą, laikydamas kietai suspaudęs šautuvą. Kada tik pastebėjo bėgančius vokiečius, amžinus savo priešus, jis šaudė į juos, niurnėdamas: "Aš tau, biaurybė!"

Starkus šaudė iki paskutinio kvapo. Kuomet raudonarmiečiai užėmė kaimą, atrado Starkų negyvą, rankose kietai suspaudusį šautuvą. Jis didvyriškai kovojo ir žuvo už savo brangią tėvynę.

LIAUDIES BALSAS
Yra
Visų Lietuvių Draugas

Šis Tas iš Montrealo

Smagi Vakarienė

Aną šeštadienį vakare Raudonojo Kryžiaus Lietuvių Moterų Ratelis suruošė puikią vakarienę posančaliečių salėj. Vakarienės tikslas buvo sukelti finansų del nupirkimo medžiagos siuviniams ar mezginiams del Sovietų Sąjungos.

Valgiai buvo skanūs ir muzika labai gera, bet šiuo kartu publikos, kaž kodel, buvo nedaugiausia. Tai buvo didelis smūgis moterims, kurios dirba kiek galėdamos, kad paremti visuomeninius reikalus.

Atsilankiusieji skaniai pasivaišino, pasilinksmino ir gausiai parėmė taip svarbų reikalą. Padengus išlaidas, rateliui del svarbaus reikalo paliko virš $70.00.

Visiems rėmėjams ir aukotojams Raudonojo Kryžiaus Lietuvių Moterų Ratelio vardu tariu širdingiausį ačiū.

Taipgi vertos pagarbos tos draugės, kurios tiek daug darbo įdėjo ruošdamos vakarienę. Daugiausiai dirbo Juškevičaitė, Adomaitienė, Gudienė, Naruševičienė ir Petrauskienė.

Choro Susirinkimas

Aną ketvirtadienį vakare įvyko metinis Jaunimo choro susirinkimas, kuriame buvo aptarti choro reikalai ir išrinkta nauja valdyba šiems metams.

Kaip raportai parodė, tai Jaunimo choras pereitais metais yra gražų žingsnį pažengęs pirmyn meno srityje. Taipgi neblogai stovi ir finansiniai — iždė randasi $65.00.

Choras ruošiasi prie didelių darbų. Pirmiausia ruošiasi perstatymui operetės.

Po visų raportų ir tarimų buvo renkama nauja valdyba. Pirmininku tapo išrinktas draugas Juraitis, raštininku A. Lukoša, finansų raštininku Petroniutė, o iždininku paliko P. Šuplevičius. Muzikos tvarkytoja pasiliko draugė Naruševičienė. Į revizijos komisiją išrinkti B. Petronis ir S. Minotaitė. Korespondentė pasiliko B. Malinauskienė.

Apsivedė P. Skirka

Šiomis dienomis teko sužinoti, kad apsivedė draugas P. Skirka.

Draugas P. Skirka nuo pat pradžios yra stambus Liaudies Balso rėmėjas.

Jo gyvenimo draugė po tėvais buvo Saukaitė.

Linkiu abiems laimingo gyvenimo.

Pakangos Birutė

GAISRININKAI SIEKIA ALGŲ PAKĖLIMO 15%

TORONTO. — Šio miesto gaisrininkai reikalauja, kad jų algos būtų pakeltos 15 nuošimčių.

Jeigu jų reikalavimai nebus patenkinti, tai jie kreipsis į visas darbininkų unijas ieškodami paramos.

Apart algų pakėlimo, gaisrininkai nori, kad jų darbo savaitė būtų sutrumpinta. Jie dabar dirba 72 valandas į savaitę.

Panašaus dydžio miestuose gaisrininkai gauną $400 daugiau į metus.

Raudonasis Kryžius Prašo $10,000,000

"Kovo 1, visa Šiaurės Amerikos brolija stos į gigantišką kampaniją del Raudonojo Kryžiaus," sako Raudonojo Kryžiaus pareiškimas. "Dabar, kada žmonija kenčia daugiau, negu bile kada pirmiau, ir dar kentės dar daugiau, negu kad mes galime įsivaizdinti, Raudonajam Kryžiui reikia pinigų, kad jis galėtų padėti kareiviams ir karo belaisviams, pinigų del medikalių reikmenų, del maisto tiems kraštams, kur jo nėra. Kanados siekis yra $10,000,000."

Šią sumą numatoma išleisti sekančiai:

Del maisto Britanijos ir Kanados belaisviams Europoj — $5,000,000.

Del maisto Kanados belaisviams Tolimuose Rytuose — $500,000.

Del ligoninių reikmenų ir kitų dalykų kareiviams ir civiliams — $3,000,000.

Del netikėtų atsitikimų ir paramos kitų sąjunginių šalių Raudonojo Kryžiaus organizacijoms — $1,250,000.

Del kraujo ėmimo tarnystės ir kitų kariškų reikalų — $600,000.

Del administracijos — $350,000.

Del pravedimo kampanijos — $300,000.

Del taikos meto reikalų — $500,000.

Bendrai sudėjus, Raudonajam Kryžiui reikia $11,750,000. Kadangi iždė yra $1,750,000, tai kampanijos kvota yra $10,000,000.

Raudonasis Kryžius kreipiasi į visus kanadiečius, senus ir naujus, padėti savo aukomis ir darbu sukelti tą sumą, kad jis galėtų tęsti savo darbą. Raudonojo Kryžiaus kampanijos obalsis: "Get behind the spring offensive."

Ne naujiena, kad Čiorčilis ir Ruzveltas išdirbo planus pavasarinei ofensyvai. Kad ta ofensyva pareikalaus daug aukų, tai nereikia abejoti. Už tai reikia nieko nelaukiant prisirengti, kad turėti užtektinai medžiagos ir finansų.

Raudonasis Kryžius savo atsikreipimą baigia:

"Komitetas atsideda ant jūsų ir tikisi, kad jūs padėsite vesti pavasarinę ofensyvą kartu su mūsų kovojančiomis jėgomis visuose frontuose. Artimuosiuos Rytuos, Rusijoj, Vidužemyje, Afrikoje, Vokietijoj belaisvių kempėse, bombų suardytuose Anglijos namuose — visuose tuose frontuose jūs galite padrąsinti kovotojus, užrišti jų žaizdas, papenėti badaujančius, paguosti ir t. t. Laikykit pasigailėjimo vėliavą iškeltą — paremkit Raudonąjį Kryžių."

Būti policininku New Jersey valstijoj yra ne juokas. Jis turi mokėti net ir kaip kūdikį nuprausti. Šiame atvaizde matote vieną laike pamokų, kaip tą padaryti.

LONDON. — Olandai nušovė jau tris Kvislingus, Kvislingo Antono Musserto kabineto narius.

Olandai patriotai grumoja sunaikinimu visų Kvislingų, kurie tarnauja okupantams.

Sakoma, kad vokiečiai pastatė daug sargų prie kiekvieno Kvislingo, kad apsaugoti juos nuo kerštingos patriotų rankos.

A. KOLOSOV

NEAPYKANTA

Kuone kas savaitė Nikita Krajuchin, nudriskęs, pašepęs, viena madine koja, išeina iš kaimo, neaišku kur. Pasiėmęs dalgį arba kirvį ir šlubuoja į šiaurius bei vakarus.

Šiaurės pusėje ošia didelis miškas. Jame apsigyveno partizanai. O vakaruose, per plačią, purvais apneštą slėnį, vingiuoja geležkelio pilimas su tilteliais, vandens nuolaidomis. . . .

Partizanai jau ne kartą išsprogdino pilimą, suardė tiltus. O tas yra svarbiu dalyku ir vokiečių vyriausybė labai tuo susirūpinusi. Dieną ir naktį šale pilimo ir prie miško vaikštinėja kariai, reikalauja iš valstiečių parodyti leidimo ženklus. Jei žmogui reikia nueiti miškan arba ant pievos, privalo eiti pas viršininką Trofimą Lepechiną ir gauti leidimo ženklą. Lepechinas žino, kam galima duoti leidimas ir kam ne.

Apie Nikitą Kraujuchiną viršininkas neabejoja, nes Nikita ne kolchoznikas, o pavienis valstietis. Jis nemoka nė rašyti, nė skaityti ir ant tiek tamsus, kaip paprasčiausia kaimo davatkėlė. Prie to, jo būdas žiaurus, neprielankus: kolchoze nebuvo žmogaus, su kuriuomi Nikita nebūtų susipykęs bent desėtką kartų. Todėlei viršininkas neturi apie jį abejonių ir noriai išduoda jam leidimus.

Iš pradžių Nikita ėmė leidimus tam, kad pasipjauti žolės, pasigauti karosų, pasirauti šaknų. Jis ir dabar negrįžta tuščiomis rankomis: parsineša grybų, šaknų, žolių, karosų, — bet vyriausias jo tikslas yra kitas: jis vaikščioja miškan, pasimatyti su partizanais.

Vokiečiams, pribuvusiems į tą kaimą, veikiausia atrodo, kad Nikita tiesiog juos garbina. Sulig viršininko patarimo, jie paliuosavo Nikitą nuo prievolės sunkaus darbo ir dar nei sykį jo nemušė nei kitaip nebaudė . . . Tiesa, kariai, apsistoję gretimoje grįčioje, tris kartus bandė Nikitą apvogti, bet niekas iš to neišėjo.

Nikita apie tai pasakoja sekamai:

— Jie mane skaito tartum už saviškį, ir kad užgauti mane arba pažaisti po mano nugara šautuvo drūtgaliu, ne-ne-ne! Žodžių trūksta, apvogti norėjo ir kartus mano grįčioje apgyvendinti taipgi norėjo, bet aš juos apgavau. Viską, ką turėjau, užkasiau pa padlage, o po viena lenta paslėpiau tris didelius gabalus arklienos. Karšta, toji arkliena pradėjo pūti, grįčioj toks pokas, kad nepratusiam žmogui galvoj pradeda braškėti. Įeina pas mane jie, pauosto, susivyruoja ir greičiausia — laukan . . . Aną dieną iš stoties atvarė naujutėlius . . . tuos, kaip juos . . . lezervistus. Atvarė penkiasdešimt jų. Unteris eina su jais gatve ir pirštu nurodynėja į gyvenamius: girdi, du — ton grįčion, trys — štai ton . . . Žiūriu — keturi lezervistai ateina pas mane. Įėjo, susiraukė, susilenkė, atbuli, atbuli ir išmovė ant gatvės. Prisivijo unterį ir, matosi, aiškina jam: girdi, toj grįčioj mes numirsime. O unteris kad užriks ant jų: paliepimas, girdi, juns duotas — ir jūs turite jį išpildyti. Žiūriu, vėl ateina. Įėjo kaip tai drąsiai, atidarė plačiai duris: girdi, lai tyro oro prieina. Tyras oras iš apačios jėjo, o brklienos pūvėsiai — į viršų, tiesiai jiems į šnerves . . . Kur tu čia išlaikysi. Šovė pro duris laukan ir nežino kas daryti: paliepimas duotas, bet jį išpildyti nėra galimybės. Kaip tik tuo laiku lietus su vėju užėjo, o jiem kambario nėra. Pasidėjo savo maišelius prie sienos, prisiglaudė, sėdi, žiūri, į mano langus, o jų veiduose aiškiai matosi didžiausias nusiminimas. Vienas lezervistas — jam gali būti metų keturiasdešimt aštuoni — pasėdėjo, sumirkčiojo ir — tikėsite ar ne — pravirko. Žiūriu į juos, tiesiog mano kraujas verda iš linksmaus piktumo: "E-e! Dar labiau verksite! . . ."

Nikita pasakoja partizanams apie sunkią fašistinę priespaudą, apie grobimus, apie badą. Nesenai jis papasakojo apie "demonstraciją," kurią vokiečiai norėjo surengti kaime:

— Raštininkų jiems tarnauja neva mokytas studentas. Uch, gyvatė! Neduok dieve, kokia gyvatė! Aną dieną Troška Lepechinas prieš jį dvilinkas susilenkia: girdi, labai naums stebėtina, kaip jūs, jūsų didenybė, grynai rusiškai kalbate. O jis: "Aš, viršininkas, kas liečia kalbos, esu baigęs patį aukščiausį kursą ir galiu kalbėti net su negru" . . . Matomai, didelį moksią turi tas gyvatė. Mažiausias dalykėlis, oficierius šaukia jį: girdi, paaiškink mužikams mano patvarkymus. O tų mužikų pas mus — Luka Sviridov, Egor Klimuškin ir aš. Aną dieną atvažiavo jų chotografas ir oficierius įsakė suvaryti visus žmones ir su Hitlerio portretu padaryti demonstraciją, o chotografai lai traukia paveikslus, kaip žmonės eis per kaimą su Hitleriu . . . Na, susirinko. Oficierius rėkia, o raštininkas mums paaiškina: lai, girdi, mužikai paima portrėtą, neša jį su šyppsa ir pasitenkinimu ant veido, o bobos lai seka mužikus taipgi su šypsa ir pasitenkinimu veiduose. Ir rodo į Luką Sviridovą ir Egorą Vasiljičių Klimuškiną: štai, girdi, tiem žmonėms reikia duoti Hitlerio portrėtas, — jie seni, barzdoti, ir chotografija išeis su autoritetu. Luka Sviridovas paėmė tą Hitlerį, o pats dreba, mirkčioja, jo veide tokia nelaimė, kad negalima suprasti: ar nori čiaudėti ar rengiasi tuojaus mirti. Chotografai rėkia: girdi, jo veide nesimato šypsos nė pasitenkinimo, o vien virpėjimas, — mes paveikslų netrauksime. Oficierius irgi rėkia, ir raštininkas rėkia: "Lai portrėtą paima štai tas senis!", rodydamas pirštu į Egorą Vasilijičių. Bet Egorui nepritinka: žmogus, tikrai sovietinis rusas ir kaip čia, į ką panašu, ant chotografijos išeis su Hitleriu . . . Egor Vasilijičius aiškinasi raštininkui: "Negaliu, jūsų didenybė, turiu patrūkimą. Pirmame žingsnyje nuvirsiu . . ." Raštininkas jam: "Tylėk!" Kaip tik padavė jam Hitlerį ir chotografai pasilenkė, kad, vadinasi, nuchotografuoti, jis ėmė ir išsitiesė ant gatvės tiesiai ant Hitlerio. Bobos — išbėgiojo kas sau, oficierius rėkia, chotografai rėkia . . . Unteris ir dar pora karių pagriebė Egorą Vasilijičių, nuvilko prie tvoros ir batais tiesiai į veidą ir į krutinę . . .

Nikita pasakoja partizanams ir apie save, apie tai, kiek jis kenčia:

— Aną dieną atvažiavo trys kokie tai jų viršylos ir su raštininku vaikščioja gatve. Sutiko mane ties gaisrininkų patalpa, — raštininkas riktelėjo: "Eik čai!" Aiškina ką tai viršylom, o šie apžiūrinėja mane ir žvengia, tartum kumeliai. Raštininkas rodo į vežimą: "Paimk štai aną virvagalį . . ." Žiūriu — ant drobinų kabo virvė. Paėmiau ją, laukiu . . . O raštininkas: "Nuleisk kelnes! . . ." Ką darysi, — nuleidžiu. "Padaryk dvi skyles . . ." Drebu iš piktumo, betgi pradūriau kelnėse dvi skyles . . . "Perverk per jas virvę . . ." Pervėriau. "O dabar eik ir virvės neištrauk, iki aš įsakysiu . . ." Einu, o iš kelnių tartum uodega iki žemės kabo . . . Jie žiūri į mane ir žvengia, žvengia kaip kumeliai . . . Parėjau namo, atsisėdau, ir su manim atsitiko tas, ko nuo mažų dienų nepamenu: sėdžiu ir garsiai verkiu . . .

Per tris paskutinius mėnesius Nikita papasakojo daugybę panašių istorijų. Veik visuomet, užbaigęs pasakojimą apie save, Nikita užbaigia:

— Apie save ką čia kalbėti! Jie mane skaito už saviškį, ir aš tiek nenukenčiu kaip kiti. Bet vistiek — mano padėtis prastesnė už bet kokio gyvulio.

Vertė Vasenka

(Iš "Krokodil")

Kanadiečiai Padeda Tvirtint Gibraltarą

Jau treti metai, kaip kanadiečiai darbuojasi tvirtinime saugiausios pasaulyje slėptuvės nuo oro atakų — Gibraltaro. Ši didi tvirtovė, kur susiplaukia sąjungininkų laivai su kariuomene ir reikmenomis, plaukdami į Afriką, kas valandą yra padaroma vis tvirtesnė ir galingesnė. Tą sutvirtinimą atlieka vyrai iš Kanados "kietosios uolos" kasyklų distriktų, iš Timminso, Norandos, Kirkland Lake ir Flin Flon.

Su kanadiškais ir amerikoniškais deimanto grąžtais, jie dirba 24 valandas į parą, dirbdami trimis aštuonių valandų pamainomis. Jie padarė uolos širdyje, virtuves, ofisus, barakus, sales, tualetus, maudynes, vandens tankas, 500 lovų ligoninę su operacijos ir Rentgeno spindulių kambariais. Viskas pirmengta del staigaus užpuolimo.

Vyrai iš Kanados kasyklų, be abejonės, nėra vienintelai darbininkai Gibraltare, bet jie užima žymiausią vietą ir parodė pavyzdį kitiems. Per tam tikrą skaičių dienų, viena vienutė iškasė tunelį 8 pėdų pločio, 8 pėdų aukščio ir 152 pėdų ilgio. Tai buvo 36 nuošimčiais geriau, negu bile kada pirmiau. Tad nenuostabu, kad jų komandierius, majoras C. B. (Cy) North, didžiuojasi jais. Jis yra novaškotas, kuris pagersėjo British Kolumbijoj kaip kietos uolos kasyklų ekspertas. Su juo dirba kapitonas Victor Odlum iš Calgario, kuris patyrimą kasyklų darbe gavo taipgi Britiš Kolumbijoj.

"Uola" yra pergyvenusi daug jaudinančių momentų. Ji britų rankose jau nuo 1704 metų. Tose dienose, kurios dar ir šiandien avanturistams suteikia gerą pasiskaitymą, būdavo visai kitaip. Admirolas atplaukdavo į prieplauką su sauja laivų ir pareikalaudavo p a siduoti. Kartais jis gaudavo prieplauką, bet kartais prieplaukos žmonės paimdavo jį ir įkalindavo arba net nužudydavo. Pavyzdžiui, admirolas Rooke vieną dieną įplaukė į Gibraltaro prieplauką, pareikalavo pasiduoti ir prieplauka pasidavė. Bet buvo atsitikimų, kurie davė visai kitokius rezultatus.

Vieną kartą ispanai norėjo atsiimti jį naudodami veik panašią taktiką. Tai buvo 1727 metais, kada 20,000 ispanų apsupo Gibraltarą ir laikė jį apsupime 6 mėnesius. Bet jiems nusibodo laikyti apsupus ir parėjo jie namo nieko nepešę. 1779 metais, kada Britaniją turėjo tris skirtingas kampanijas, jie sugrįžo su 60,000 vyrų ir išlaikė apsupę Gibraltarą per tris metus ir septynius mėnesius. Per tą apsupimą Gibraltaro gynėjai buvo pritrūkę maisto ir reikmenų. Todėl šiandien ir statomi dideli sandeliai po uola, kad padaryti uolą nenugalima. Štai kodėl daromi tokie dideli vanadens tankai ir dideli kiekiai jautienos šaldytuvuose, taipgi 500,000 kiaušinių.

Kitas naujas, keistas Gibraltaro istorijos skyrius buvo parašytas tik pirm šiaurės Afrikos kampanijos. Generolas Eisenhower buvo komandierius — pirmas svetimšalis davinėjo įsakymus nuo uolos bėgyje dviejų šimtmečių. Net tose dinamiškose dienose buvo įspūdinga. Pats generolas Eisenhover sakė, kad nei keisčiausios jaunystės sapnuose jis neturėjo tokių dramatiškų įvykių, kaip duoti įsakymus iš Gibraltaro širdies. Bet jis davė, nes sąjungininkų štabas per keliias dienas buvo 40-tyje ofisų uolos širdyje.

Virš uolos labai karšta, bet apačioj, kur randasi ofisai, sandeliai ir kiti įrengimai, vėsu ir šalta.

"Uola" turi mylią ilgio ir pusę mylios pločio, taipgi 1,000 pėdų aukščio. Vienintelė vieta, kur buvo galima įrengti orlaiviams lauką, buvo arklių lenktynių laukas. Arklių lenktynės, todel, buvo sulaikytos, o tame lauke įrengtas aerodromas. Arkliai, taipgi ir bereikalingi žmonės, buvo išgabenti. Taikos metu Gibraltare gyveno 15,000 civilių, o dabar tenai tėra vos 3,000. Kartu buvo išgabenta ir šunės, katės ir oškos. Palikta tik bezdžionės. Tai vienintelė vieta Europoj, kur bezdžionės laisvos. Mat yra tokia tradicija, kad kaip ilgai bezdžionės bus tenai, taip ilgai ir britai bus tenai. Kiti žmonės sako atbulai. Kaip ten nebūtų, bet bezdžionės tebėra tenai ir jos yra gerai maitinamos.

Kanados orlaivininkės laike čiuožimo praktikų, kurias jos turi tris kartus į savaitę popiečiais. Jos bus greitos ne tik ore, bet ir ant žemės, žiemoms, žiemos metu. Ir vis tai ant priešo galvos. Kas kart vis sunkesnė priešui darosi karo našta.

Gautos Aukos Paramai Lietuvių Moterų Ratelio Užsibrėžtų Darbų

MONTREAL. — Vasario 6 d. įvyko R. K. Lietuvių Moterų ratelio vakarienė. Publikos atsilankė neperdaugiausiai; gal būt blogas oras sulaikė. Bet nežiūrint mažo skaičiaus atsilankiusių, finansinė parama buvo gauta stebėtinai graži. Tas parodo, kad mūsų žmonės remia lietuvių moterų ratelio darbus, remia Sovietų Sąjungos kovas ir kas kuo galėdamas prisideda prie nakinimo fašizmo pasaulyje, vieni pinigais, kiti darbais.

Iš stambiausių rėmėjų ir aukotojų, kaip visados, taip ir dabar pasirodė drg. Šerpytis su auka 20 dolerių. Toliaus po 10 dolerių aukavo drg. S. Doveika ir drg. Tamošauskas; po 5 dolerius aukavo drg. Keršulis, Sapkauskas, Juraitis ir J. Lesevičius; po 3 dolerius — drg. Brazauskas, Urbonavičius, Morkevičius, J. Vilkelis, Petronis; po 2 dolerius — drg. Kazlauskas, Petrauskas, Pelakauskas, Šalčiūnas, Rutelionis, Aržuolaitis, Šuplevičius, Čekajtienė, Zastartas, Gelčys, Karalevičius, Gusvilič, J. Naruševičius, F. Braknys, Spaičys, M. Gudas; po 1 dolerį aukavo J. Braknys, E. Juškevičaitė, J. Naruševičienė, E. Urbonavičienė, B. Malinauskienė, Petronienė, Juškevičienė, Skardžius ir Moterų traicė — 3 dol.

Iš viso sulig sąrašo buvo suaukota $118.00, bet sulig suskaitytų pinigų buvo, rodos, $125.0. Tur būt rašytojos kai kurių aukotojų neužrašė pavardžių. Už tą klaidą prašome nepykti ir jei kas pastebės praleistų aukotojų pavardes, prašome pranešti moterų ratelio komitetui. Klaida bus atitaisyta.

Šiuo tarpu R. K. lietuvių moterų komitetas nuoširdžiai dėkoja atsilankiusiems į vakarienę ir taip duosniai parėmusiems jų darbus. Galima tikėtis, kad jos neapvils savo remėjų ir greitoje ateityje pasirodys su nuveiktais darbais, lietuvių visuomenei išduodamos rezultatus ant popierio, bet Sovietų Sąjungos žmonėms nors ne su didele, bet su nuoširdžia parama — savo rankų darbo mezginiais.

J. N.

AR JAPONAI NEPASIDUODA?

Japonijos agentai buvo paskleidę pasaką užsieniuose, kad japonų kareiviai verčiau nusižudo, bet nesiduoda paimt nelaisvėn. Tokios pasakos buvo spausdinamos ir Amerikos laikraščiuose ir žurnaluose ir skleidžiamos per radiją, kol amerikiečiai pradėjo spirt prie sienos japonus Guadalkanal saloje. Tada pasirodė, kad ir japonai duodasi sutimami kuomet negali ištrūkti. O siaurame Bunos ruožte Naujojoj Gvinėjoj amerikiečiai ir australai paėmė nelaisvėn bent 700 japonų.

Bet buvo likęs dar vienas blofas, tai kad japonai laisvu noru niekuomet nepasiduodą. To, girdi, niekada neatsitikę per tūkstantį metų. Tačiau štai kas atsitiko apie sausio mėnesio pabaigą šiemet Guadalkanalo saloje:

Grupė apšepusių, nudriskusių japonų kareivių, aukštai iškėlę rankas, patys atėjo į amerikiečių linijas ir pasidavė. Jiems vadovavo Akijoši Hasamato, 23-jų metų amžiaus, užgrūdintas kareivis, kuris pirmiau kovėsi su kinais, su olandais Borneo ir su amerikiečiais Filipinuose.

Tai Buvo Rinktiniai Japonijos Kariai

Hasamato buvo alkanas, jo nervai beveik visai sujrę. Juos ardė Amerikos artilerija ir orlaiviai, be paliovos bombarduodami japonų pozicijas. Su juo atėję kiti japonai kareiviai taip pat buvo arti pamišimo nuo alkio ir amerikiečių bombų ir granatų. O tai buvo ne kokie naujokai, bet nariai garsiojo parinktinio Japonijos pulko OKA, kuriam pats Japonijos imperatorius suteikė garbę už žygius prieš anglus Malajuose.

Ryžių, Ryžių, Karštų Ryžių!

Hasamato kareivių grupė buvo amerikiečių apsupta skardžioje tarpkalnėje, tankiai priaugusioje medžių. Jie girdėjo, kaip amerikiečiai per radijo garsiakalbius šaukė juos pasiduoti. Amerikiečiai žadėjo jiems duoti valgyti karštų ryžių ir žmoniškai su jais kaipo belaisviais apseiti.

Vieną naktį, todėl, jie ir susirinko apsvarstyti, ar pasiduoti amerikiečiams, ar ne. Dauguma nutarė laikytis savo pozicijoj ir kovoti iki galo. Bet dauguma jų buvo sužeisti ir taip išbadėję, kad būtų nepajėgę išeiti iš tos tarpkalnės, sako Hasamato. Tačiau, prašvitus jo grupė vis tiek ėjo pasiduoti.

Pasidavusius, amerikiečiai pavalgydino karštais ryžiais ir kitokiu, įvairesniu maistu ir aprengė juos žmoniškais drabužiais; o Hasamato per vertėją štai ką pasakė:

Oficieriai Melavo

"Mūsų oficieriai žadėjo įvalias maisto, bet mes niekados negavome gana pavalgyti, o per penkias paskutines dienas visai badavome. Apie nieką daugiau mes nesikalbėjome, kaip tik apie maistą; miegodami mes tik apie maistą tesapnavome. Aš pats daugiausiai mąsčiau apie karštus ryžius ir tabaką.

"Mūsų oficieriai buvo žadėję laivų laivais atgabenti mums pastiprinimų ir atsiųsti šimtus orlaivių, ir tvirtino, kad mes tikrai išvysime amerikiečius iš šios salos. Bet jie savo pažadų neišpildė.

Norėtų Būti Amerikiečiu, O Ne Japonu

"Galų gale, pas mane dingo jausmai kaip tikro japono kareivio. Aš geriau norėjau būti amerikiečiu.

"Pirmiau aš svajojau: Kai laimėsime karą, aš sugrįšiu namo; įsitaisysiu savą dailidės dirbtuvėlę; vesiu žmoną ir taip laimingai gyvensiu.

"Bet dalykai skirtingai ėjo; aš įpuoliau į nusiminimą, visai netekau vilties; nieko daugiau neliko, tik mirti, o čia mirtis buvo neišvengiama; taipgi aš nieko neprarandu pasiduodamas.

"Bet jeigu japonų karys pasiduoda, tai jis valdiškomis akimis žiūrint yra miręs, ir jeigu kada sugrįžtų Japonijon, tai būtų nužudytas. Aš todėl, norėčiau plaukti į Ameriką ir ten statyti namus."

Taip, rimtai susirėmus su amerikiečiais, sutrūksta muilo burbulas apie japonų nepasidavimą iki paskutinio atsikvėpimo, panašiai, kaip kruvinu juoku virto nacių pasaka apie vokiečių armijos nesumušamumą.

J. C. K.

Kaip šis paveikslas rodo, tai ir stiprus instruktorius turi elgtis su savo mokinėmis labai mandagiai. Čia matote John Inglis darbininkes imant į savo nagus instruktorių, mokinanti jas apsigynimo meno. Nei vienas vyras nenorėtų patekti į tokią padėtį, nepaisant to, kad kiekvieną vyrą moteris traukia prie savęs.

Ragina Grąžinti Sales Ištirti Knygų Deginimą

TORONTO. — Pereitą savaitę trečiadienio vakare įvyko Civil Liberties Asociacijos sušauktas mitingas Massey Hall, kuriame dalyvavo 1,300 torontiečių. Mitingo tikslas buvo išnešti reikalavimą, kad vyriausybė sugrąžintų ukrainam darbininkam sales, kurios buvo atimtos pradžioj karo, ir ištirtų knygų deginimo klausimą.

Kalbėtojų tarpe buvo Rev. John Coburn, United Church of Canada evangelizmo ir socialės tarnystės tarybos sekretorius; Russell Harvey, Toronto Distrikto Trades and Labor Tarybos atstovas; Morley Callaghan, tarptautiniai pasižymėjęs autorius; ir visa eilė kitų. Pirmininkavo Sir Ellsworth Flavelle.

Mr. Callaghan pareiškė, kad birželio mėnesį, 1940 metais, Ukrainų Farmerių ir Darbininkų Namo organizacija buvo uždaryta ir visos salės konfiskuotos. Vėliau salės buvo parduotos. Viena salė kainavo $100,000, o buvo parduota už $35,000.

"Jie turėjo puikius knygynus tose salėse," tęsė jis. "Jos buvo išneštos ir sudegintos. Jie turėjo tuose knygynuose Engelso, Markso, Burns ir Šekspyro parašytų knygų. Aš nemanau, kad policija gavo įsakymą sudeginti šias knygas. Žmonės, kurie ėjo deginti knygų, yra tie, kurie nori sunaikinti idėjas; o kuomet žmonės pradeda deginti knygas, jie tuojaus pradeda mėgti degančio kūno kvapą."

"Aš esu įsitikinęs, kad visas organizuotas darbininkų judėjimas jaustų tą, ką aš jaučiu, jeigu jis tiek žinotų kiek aš žinau, apie visą šitą nepateisinamą užgrobimą ir sunaikinimą turto," pareiškė Russell Harvey.

"Unijistai žino persekiojimą ir neteisybę, buvo kalinami ir transportuojami. Nekurie atidavė savo gyvybę už darbo žmonių laisvę. Mes žinome ir suprantame jūsų jausmus šioj situacijoj. Mes raginame jus turėti pasitikėjimą demokratine procedūra ir viltį sulaukti atitaisymo šios labai aiškios neteisybės.

"Sunku įsivaizduoti naują ir teisingą pasaulio tvarką akyvaizdoje jūsų patyrimų, beveik negalima tikėti, kad keturios laisvės, kurias prižadėjo ministeris pirmininkas Čiorčilis ir prezidentas Ruzveltas, bus kada nors gatimos, jeigu besirengiant nuolatinei pasaulio taikai turtas gali būti pagrobtas ir sunaikintas taip, kaip kad jūs netekote savo salių ir knygynų," tęsė Harvey.

"Kanadiečiai, su giliai įsišaknyjisiu britiško teisingumo sensu, turi jausti gėdą, kad brangūs leidiniai, kaip kad buvo pranešta, buvo sudeginti ant Kanados žemės, federalės vyriausybės departamento parėdymu. Aš negaliu tikėti, kad šių dienų federalės vyriausybės departamento parėdymu. Aš negaliu tikėti, kad šių dienų sunaikinimui to, kas jai nepatinka."

Jis nurodė, kad minima organizacija nebuvo apkaltinta subversyviu veikimu. Jeigu teisingumo departamentas yra įsitikinęs, kad organizacija subversyvė ir jos veikimas žalingas Kanados kariškoms pastangoms, tai kodel neapkaltinti jos?

"Kodel tuomet jis turėtų leisti šios organizacijos viršininkams ir nariams stoti į armiją?" klausė jis teisingumo departamentą. "Kodel leisti jos orkestram dalyvauti Raudonojo Kryžiaus, YMCA ir kitose patriotiškose kampanijose? Kodel leisti jos muzikantams linksminti kareivius lavinimosi kempėse? Jeigu šitie žmonės tokie pavojingi, kad jų turtą reikia paimti, tai kodėl leidžiama jiems dalyvauti kariškose pastangose? Kuomet visą tiesą visuomenė sužinos, vyriausybė pamatys, kokią didelę klaidą ji padarius; kad nekanadiškas veikimas buvo atliktas demokratijų vardu."

Dr. Coburn pareiškė, kad jis dalyvauja bažnyčios vardu, kad užprotestuoti prieš tokius žygius, kurie skriaudžia Kanados žmones, ir ragino, kad būtų naudojama daugiau tolerancijos.

"Šios organizacijos narių sūnūs ir dukterys užsidėjo uniformą ir pasirengę atiduoti savo gyvybę už šią šalį," sakė Coburn. "Lai tie, kurie nori kovoti komunizmą, kovoja su idėjomis. Tai taip reikia kovoti su juo. Jeigu komunizmas yra klaidingas, jis prapuls. Jeigu jis yra tiesa, toks veikimas nesunaikins jo.

"Aš nusigandau, kuomet išgirdau apie tų knygų sudeginimą. Aš suprantu, kad nekurios buvo sukapotos į šmotus," tęsė jis. "Jeigu Adolfas Hitleris turėtų Kanadoj nuosavybę, tai ji būtų laikoma iki karo pabaigos, o paskui elgiamasi su ja, kaip atatinka. Bet su šiais žmonėmis buvo pasielgta taip, kaip jie nebūtų elgęsi su Hitleriu. Aš manau, kad parlamente turi būti pareikalauta viešo tyrinėjimo tų knygų sunaikinimo."

Jeigu parlamentas nieko nedarys, toliau nurodė jis, tai visa atsakomybė puls ant vyriausybės pečių.

Sir Ellsworth Flevelle nurodė, kad iki uždarymo, tai yra iki birželio 5, 1940 metų, Ukrainų Farmerių Darbininkų Namo Draugija turėjo 108 kultūrines sales po visą Kanadą. Organizacija turėjo 210 mandalinų ir kitokių stygų orkestrų, 6 dūdų orkestrus, 120 chorų, 170 dramos ratelių, 150 šokių klasių, gimnastikos kliubų ir t.t. Nei jokia kita organizacija nesidarbavo tiek daug kultūros srityje, kaip minėta organizacija.

Reporteris

Pranešimai

Hamilton, Ont.

Perstatymas ir Šokiai

Šeštadienį, vasario 20 dieną, 242 James St. N., yra rengiamas gražus parengimas. Toronto menininkai perstatys gražų veikalą, o po veikalo bus šokiai.

Visi Hamiltono ir apylinkių lietuviai kviečiami atsilankyti.

Pradžia 7.30 val. vakaro.

Rengėjai

Montreal, Que.

Susirinkimas

Šiuomi pranešam, kad LLD 47 kuopos narių ir simpatikų susirinkimas įvyks vasario 19 dieną, 2116 Frontenac St., šale buvusios lietuvių salės. Bus kalbėtojas, kuris nušvies šių dienų pasaulinę situaciją.

Nariai ir narės, kurie dar neužsimokėję už šiuos metus narinių duoklių, prašomi pasistengti kuo greičiau užsimokėti ir kurie darnesate gavę už praeitus metus knygos, būkite susirinkime ir atsiimsite.

Kp. Valdyba

Koncertas

Rengia Montrealo Lietuvių Sūnų ir Dukterų Pašalpinė Draugija ir D. L. K. Vytauto Neprigulmingas Kliubas, vasario 21 d., sekmadienį, Kliubo svetainėje, 2161 St. Catherine St., East.

Programą pildys kliubo "Aidas" ir "Jaunimo" chorai, Sūnų-Dukterų Dr-jos orkestras, taipgi bus perstatytas veikalas ir kitokių pamarginimų.

Visas koncerto pelnas bus paskirtas nupirkimui dovanų visiems lietuviams kareiviams Kanados armijoje.

Montrealo ir apylinkės lietuvius-es kviečiame kuo skaitlingiausiai dalyvauti.

Įžanga 35 ct. Pradžia 4.30 val. vakaro.

Rengėjai

Toronto, Ont.

Raudonojo Kryžiaus Moterų Sueiga

Šį sekmadienį, vasario 21, 8 val. vakare, lietuvių salėj, 160 Claremont St., Raudonojo Kryžiaus Lietuvių Moterų Ratelis rengia įdomią sueigą su pajvairinimais.

Šios sueigos užduotis yra gauti truputį paramos del ratelio įsigijimui siūlų del mezginių Sovietų kovotojams.

Moterys visuomet padaro įdomias sueigas, todel visiems patartina atsilankyti. Ne tik jūs patys gražiai praleisite laiką, o ir naudą padarysit del narsiųjų kovotojų.

Ratelio Komitetas

Susirinkimas

Sūnų ir Dukterų Kanados Lietuvių Savitarpinės Pašalpos Draugijos pirmos kuopos mėnesinis narių susirinkimas įvyks vasario 21 dieną, 2 valandą po pietų, savoj svetainėj, 160 Claremont St.

Prašome visus narius atsilankyti į susirinkimą ir dalyvauti aptarime bėgamųjų kuopos reikalų. Taipgi nepamirškite pasižiūrėti į savo narines knygutes ir patikrinti, ar ne laikas duokles mokėti, kad nesusispenduotumėt.

S. Karvelis
1-mos Kp. Sekretorius
86 Bellwods Ave.

Winnipeg, Man.

Susirinkimas

Lietuvių Literatūros Draugijos 217 kuopos mėnesinis susirinkimas įvyks sekmadienį, vasario 28 d., W. L. svetainėje, 240 Manitoba Ave., 2 val. po pietų.

Nariai dalyvaukite ir atsiimkite knygą "Amerikos Demokratijos Steigėjai."

Kp. Valdyba

TABAKO AUGINTOJAI PAUKAVO DRABUŽIŲ

Draugas P. Peskarskis iš Courtland, Ont., prisiuntė laikraščio adresu surinktų drabužių del perdavimo komitetams, kurie rūpinasi drabužių rinkimu del Sovietų Sąjungos žmonių.

Siuntinys susidėjo iš suaukotų drabužių sekančiai:

P. Peskarskio 5 šmotai, B. Bikaus 11 šmotų, K. Matelio 12 šmotų, B. Tamašausko 12 šmotų, J. Stradomskio 3 šm. ir Ch. Valaičio 1 šmoto.

Drapanos perduotos atatinkamiems komitetams.

TORONTĄ ĖIUPTELĖJO DIDŽIULIS ŠALTIS

TORONTO. — Pereitą savaitę (trečiadienį) lijo nepaprastai gausus lietus ir perkūnija trankėsi, o šią savaitę (pirmadienį ir antradienį) buvo nepaprastai šalta. Pirmadienį iš ryto buvo 21 žemiau nulio.

Toks didelis šaltis Toronte buvo 1934 metais.

Del didelio šalčio daugelis automobilių ir trokų "sušalo" ant gatvių ir buvo reikalinga pagalba. Net ir nekurie gatvėkariai buvo pakliuvę į bėdą — buvo užšalę stabdžiai ir kiti prietaisai.

Apart negyvų sutvėrimų, nukentėjo ir žmonių. Nekuriems teko eiti į ligoninę ieškant pagalbos.

Amerikiečių orlaivių užklupti japonų karo laivai Rabaul prieplaukoj. Jų yra arti šimto. Balti plėmai ant vandens reiškia iš orlaivių numestų bombų sprogimą. Užpuolimas buvo toks netikėtas, kad japonų laivai nežinojo kur dingti. Palengva japonai sureiškia iš orlaivių numestų silauks tinkamo užmokesčio.

ŽINIOS IŠ TORONTO LIETUVIŲ PADANGĖS

Užbaigė Liaudies Balso Vajų su Parengimu

Torontiečiai užbaigė Liaudies Balso vajų su parengimu — šokiais, kurie įvyko pereitą šeštadienį, lietuvių salėj.

Šokiai buvo labai smagūs ir linksmūs, griežiant draugui Sarapui su savo dukrelėmis.

Pabaigoj šokių buvo išleista ant laimėjimų keletas vertingų daiktų. Pirmą dovaną — brangų kirpėjo setą laimėjo J. Mazora, 339 Broadview Ave. Antrą dovaną laimėjo F. Mocullory, 563 Greenwood Ave. Trečią dovaną laimėjo U. Kevėžienė, 11-a Delaware. Ketvirtą — J. Šinkūnienė, 158 Gorevale Ave. Penktą — J. Hrinkiw, 110 St. Clarens St.

M. Šimkūnui, už išplatinimą daugiausia tikietėlių (12 knygučių) buvo įteikta nuo rengėjų dovana — šiltos pirštinės.

Nuo parengimo liko $65.50 pelno. Tokiu būdu, šios vajaus užbaigtuvės pagelbėjo torontiečiams sukelti savo kvotą, kurią jie buvo užsidėję iš $350. Su šiuo parengimu, torontiečiai sukėlė $352.-30.

Draugas J. Barčas raportavo, kad Toronte yra gauta 40 naujų skaitytojų. Kvota buvo 30 naujų skaitytojų. Jis atidavė didelį kreditą torontiečiams vajininkams už tokį puikų pasidarbavimą, ypatingai V. Žilinskui, E. Račienei ir S. Karveliui, kurie daugiausiai pasidarbavo naujų skaitytojų gavime ir senų atnaujinime.

Menininkai Išsirinko Naują Komisiją

Pereitą sekmadienį įvyko menininkų metinis susirinkimas, kuris buvo labai pasekmingas, nors neužtektinai skaitlingas. (Gal del šalčio kai kurie susilaikė namie.)

Draugas J. Mingilas buvo pakviestas padaryti trumpą peržvalgą torontiečių menininkų veikimo. Kadangi draugas J. Mingilas yra vienas iš energingiausių ir gabiausių menininkų Toronte, jis labai vaizdžiai nušvietė susirinkusiems, kaip buvo veikiama praeityje, dabar ir kas reikėtų daryti, kad pagerinti veikimą.

Kada aš stojau į meniška veikimą Torontan atvykęs, sakė jis, meno darbas buvo daug našesnis. Pas visus menininkus buvo daugiau entuziazmo, pasiryžimo. Sunkiausi ir didžiausi veikalai buvo lengvai perstatomi ir Toronto visuomenė turėjo gerų parengimų.

Dabar, sakė jis, didelis atslūgimas. Dabar eina daug prasčiau.

Kad pagerinti veikimą, jis siūlė išrinkti veiklius draugus ir drauges į komisiją; užmegzti artimesnę koperaciją su Bangos choru; dažniau šaukti menininkų susirinkimus; pajvairinti programas. Taipgi kvietė menininkus ir menininkes prie didesnio aktyvumo.

Draugo kalba buvo sutikta su dideliu pasitenkinimu.

Po diskusijų, kaip pagerinti veikimą, buvo išrinkta meno komisija iš sekančių menininkų: Mingilienės, W. Folerto, J. Račio, Linarto, J. Šinkūno, Laurusevičienės ir Ramanausko.

Apart to, draugai J. Yla ir Z. Janauskas išrinkti kaip veikalų vaidybos apžvalgininkai.

Reikia tikėtis, kad po šio susirinkimo menininkų veikimas eis dar smarkiau.

Vaikučių Choras Daro Progresą

Kiek laiko atgal suorganizuotas vaikučių choras daro puikų progresą. Pamokos įvyksta reguliariai ir kiekvienu kartu vis geriau pasirodo jo dalyviai. Reikia tikėtis, kad vaikučių choras duos nepaprastai gerus rezultatus.

Vaikučių chorą mokina gabi jaunuolė Ph. Linartaitė.

Ko reikalinga, tai kad tėvai nepamirštų kooperuoti ir paraginti savo vaikučius, kad jie reguliariai lankytųsi į pamokas, kurios atsibūna kas sekmadienį, 10.30 valandą ryto, lietuvių salėj.

Neįvykęs Susirinkimas

Toronto Lietuvių Antihitlerinio Komiteto rengiamas praėjusio sekmadienio vakare susirinkimas negalėjo įvykti todel, kad tą vakarą Toronte buvo aptamsinimas ("blackout").

Susirinkimas liko atidėtas ir įvyks artimiausiu laiku, kada bus neužimta salė. Apie tai bus pranešta vėliau. Tėmykite pranešimus.

Reporteris

Lietuviai Aukoja Kraują

MONTREAL. — Kanados Raudonasis Kryžius atvėjų atvėjais atsišaukė į Kanados žmones aukoti savo kraują, kuris yra taip reikalingas perleidimui kareiviams, sužeistiems karo fronte. Jau daug Kanados orlaivininkų, kurie bombarduodami Vokietijos militarinius centrus buvo sužeisti, pareiškė, kad jų gyvybės buvo išgelbėtos ačiū tik tam, kad buvo įleista pus laiko koncertų ir susirinkimų jau užsirašė sekanti lietuviai ir lietuvės kraujo aukavimui:

M. Minatas (dabar jau armijoj — orlaivininkas), J. Lesevičius (tris kart jau aukavęs), O. Brunzienė, P. Trečiokienė, Mrs. J. Bachiulis, A. Milevičienė, O. Krupauskienė, J. Tamasonienė, D. Gurklys, J. Laurinaitis, M. Gudas, P. Burba, A. Greibus, B. Petronis, S. Minataitė, J. Urbonavičius, B. Šalčiūnas, J. Pelakauskas, J. Vilkelis, K. Tamašauskas, K. Zienius, A. Morkis, J. F. Adomonis ir K. Milevičius.

Aišku, daugumas Montrealo lietuvių jau yra aukavę kraujo iš dirbtuvių, čia sąrašas tik tų, kurie užsirašė per Montrealo Lietuvių Komitetą Prieš Hitlerio Agresiją ir aukavo kraują Raudonam Kryžiui. Kaip iš aukotojų sąrašo, tai gana gražus būrelis moterų yra užsirašiusių. Tai puiki pradžia. Kurie Montrealo lietuviai ar lietuvės esate pasiruošę šiam kilniam, žmoniškam žygiui — aukoti kraujo del Raudonojo Kryžiaus, kreipkitės prie vietinio Montrealo Lietuvių Komiteto Prieš Hitlerio Agresiją, arba tiesioginiai patys galit užsiregistruoti Raudonojo Kryžiaus klinikoj, 1426 Bishop St. Tel. PL.9821.

Komiteto Narys

APSIVEDĖ Draugas L. BALULIS

TORONTO. — Draugas L. Balulis apsivedė su P. Vuikiniute, taipgi torontiete.

Linkiu jaunavedžiams laimingo gyvenimo.

Torontietis

KALBA APIE NAUJUS PARLAMENTO RINKIMUS

OTTAWA. — Parlamento narių tarpe eina spekuliacija, kad šiemet įvyks parlamento rinkimai.

Tai spekuliacijai padidėti padėjo ir ministerio pirmininko atsakymas į CCF lyderio Coldwell paklausimą, ar iš tikrųjų bus paleistas parlamentas šiai sesijai užsibaigus.

Į Coldwell paklausimą, King atsakė: "Pamatysi laikui atėjus."

MASSEY HARRIS CO. WESTONE NENORI TARTIS SU UNIJA

TORONTO. — Paul Siren, tarptautinis Automobilių Darbininkų Unijos atstovas, pareiškė, kad Massey Harris kompanija Westone nenori nei kalbėti su unija.

Kompanija paskelbusi, kad ji pasirašiusi sutartį su "industrine taryba," kuri yra niekas kitas, kaip kompanijinė unija.

Minėto fabriko darbininkai daugumoj priklauso prie automobilių darbininkų unijos.

Skaitykit ir Platinkit LIAUDIES BALSĄ

Tel. HA. 8177
Dr. J. O. Villeneuve
Venerinių Ligų Specialistas
Gydo siphilį, gonoreą ir tikrina kraują.
Ofiso valandos: 1 iki 9 v.v.
1107 ST. DENIS STREET
MONTREAL, QUE.
Netoli Dorchester St.

Tel.: CResent 4334
DR. DORA GORDON
DANTŲ GYDYTOJA
Kalba Lietuviškai
Valandos: 10—12 val. ryto, 2—6 val. p.p. ir 7—9 vak. vak.
5136 PARK AVE. — MONTREAL, QUE.

VERDUNE NAUJI 2 FLATŲ DUPLEX NAMAI
Kaina $6,200.00. Pajamos $936.00
Taipgi 4-6 Flatų Namai Nuo $10,000.00
DABAR YRA LAIKAS PIRKTI
Telefonuok: YOrk 5558
MR. RUSSELL BENNETT
4834 VERDUN AVE. — VERDUN, QUE.

Tel.: DO. 4600
DO. 2500
Valandos: 4—5 po piet ir sulyg susitarimo
Daktaras Rabinovičius
Chirurgas Specialistas
Turiu savo ligoninę, egzaminuoju ir gydau įvairias ligas. Darau visokias operacijas ir peršvietimus (X - Rays). Vytauto Klubo ir M.L.S. ir D.P.D. nariams papiginta kaina.
201 ST. JOSEPH BLVD. WEST, MONTREAL, QUE.

Tel.: LA. 4441
Daktaras H. Rosenfeld'as
Oficialus M.L.S.D.P.D. ir D.L.K.V.N.P.D. Gydytojas
KALBA LIETUVIŠKAI
Valandos: 2—4 val po piet, 7—8 val. vak. ir sulyg susitarimo
4539 PARK AVE. MONTREAL, QUE.

Dr. Roman Pniewski
Daugelį Metų Praktikavęs Didelėse Ligoninėse ir Klinikose Europoje ir Amerikoje
Specialistas Venerinių Ligų ir Akušerijos
3537 PARK AVE. Tel. HA. 7623 MONTREAL
Valandos Nuo 3 iki 9 Val. Po Pietų

J. LUNSKY
AKIŲ SPECIALISTAS
Egzaminuoja akis, ištiria akių nervus, nuo kurių pareina nervuotumas ir galvos skaudėjimas. Pritaiko akinius.
470 College W., Toronto
Telefonas: RA. 3924

ADVOKATAS
M. W. Kellermann
371 Bay St., Toronto
Ofiso telefonas: WA. 5900
Rezidencijos — ME. 1425

Lietuvis Barberys
A. Pečkaitis
Queen's Barber Shop
746 QUEEN ST. W.
TORONTO
Kviečiu visus

Tel.: VA.5370
Harry R. Ranks Company
GRABORIUS
Patarnauju mieste ir apylinkėse be ekstra mokesčio, įskaitant Hamilton ir Whitby
Laidotuvės net $55.00 pigumo
455-457 QUEEN ST. W. TORONTO

SŪNŲ ir Dukterų K.L.S.P. Draugijos 1-ma KUOPA
Rengia
ŠOKIUS
ŠEŠTADIENĮ, VASARIO 20 DIENĄ
160 CLAREMONT ST., TORONTO
ŠOKIAMS GRIEŠ SMAGI MUZIKA
ATVYKITE VISI, SENI IR JAUNI
Pradžia 8 val. vakaro.
Parengimų Komisija

Siekiami užsibrėžtieji tikslai jiems kraujo, kraujo, kurį paukoja civiliai pasiliukusieji užfrontėje.

Suvienytos Tautos šiais metais ruošiasi dideliems žygiams, t. y. invazijai Europos, einant prie galutino sutriuškinimo hitlerizmo. Savaime, tas Suvienytų Tautų žygis pareikalaus nemažai ir aukų — aukų, kurios bus mokamos gyvybėmis. **Tam didžiausiam pasiaukavimui, pasiaukavimui už mūsų visų reikalus, už mūsų laisvę ir gerbūvį, prieš kanibališką nazių kėsinimąsi pavergti visą pasaulį, kareiviai yra pasiruošę.** Tam garbingam žygiui yra pasiruošus, nereikia abejoti, ir Kanados karžygiškoji armija, kurioje nemažas skaičius yra ir lietuvių. Daugeliui gali tekti susidurti su reikalu įleisti kraujo, jeigu pasitaikys būti sužeistais. Šiuo taip svarbiu klausimu susirūpino Montrealo Lietuvių Komitetas Prieš Hitlerio Agresiją ir deda pastangas, kad padėti Raudonajam Kryžiui gauti didesnį skaičių kraujo aukotojų ir lietuvių. Nors šio mūsų Komiteto darbo tik pradžia, bet rezultatai jau gana dideli. Atsikrei-