D-950-2-52
9-4-43 # 1153

PEOPLE'S VOICE
The Lithuanian Weekly Newspaper in Canada. Published by the Lithuanian Press Association. P. O. Station C., Box 1013, Toronto 3, Ontario, Canada.

LIAUDIES BALSAS

Kanados Lietuvių Darbo Žmonių Laikraštis

Nr. 599 PENKTADIENIS, BALANDŽIO (APRIL) 2, 1943, TORONTO, ONTARIO METAI XII

VOKIEČIAI IR ITALAI IŠMUŠTI IŠ MARETH FORTIFKACIJŲ TUNISIJOJ

BĖGANČIUS PRIEŠUS PUOLA NE TIK IŠ ORO, BET IR IŠ JŪRŲ

ALGIERS. — Vokiečiai ir italai, komanduojami Rommelo, jau išmušti iš Mareth fortifikacijų Tunisijoje.

Britų Aštuntoji Armija suplėkė priešus taip, kad jie dabar bėga visu smarkumu į šiaurę ir jau atsidūrė toli už Gabes miesto.

Ne visi spėjo pabėgti iš Mareth fortifikacijų linijos. Virš 6,000 buvo suimta į nelaisvę.

Bėgantį priešą labai puola britų ir amerikiečių oro jėgos. Prie jų prisidėjo ir britų karo laivai. Kanuolės iš vakarų pusės taipgi puola. Tokiu būdu, priešas pliekiamas iš vakarų ir rytų ir iš viršaus.

Priešo pasitraukimo kelias eina palei Viduržemio jūrą net iki Sfaxo. Todel jis galės būti atakuojamas iš oro ir jūrų visu kelu iki pat Sfaxo. Amerikiečiai, be abejonės, spaus jį iš vakarų pusės.

Išmušimas priešo iš Mareth linijos ir susijungimas britų Aštuntosios Armijos su amerikiečių jėgomis sudaro geras sąlygas britams ir amerikiečiams vyti priešą į šiaurinę Tunisiją, kur jo laukė Dunkirkas.

Britų Pirmoji Armija, šiaurinėj Tunisijos dalyj, taipgi atakuoja priešus ir spaudžia juos į rytus.

Šioj ofensyvoj prieš nacius ir italus Tunisijoj dalyvauja ir francuzų dalinjai.

Kanadiečiai atakuoja priešą. Šiuo sykiu jie atakavo priešą laike manevrų, kurie atsibuvo Britanijoj, bet kitą kartą gali būti tikra ataka ir ant tikro priešo kur nors Europos kontinente ir taip pat pasekminga, kaip ir ši.

NACIAI NUŽUDĖ 40 LIETUVOS VALSTIEČIŲ

STOKHOLM. — Vilniaus distrikto nacių vadas G. Wulff susišaukė viršaičius visų tų valsčių, kurie neišpildė nacių nuskatytų kvotų ūkio produktams pristatyti į Vokietiją. Išbaręs juos, Wulff įsakė šturmininkams sušaudyti kas penktą. Kadangi viršaičių buvo 200, tai miesto aikštėj buvo sušaudyta 40 valsčiečių.

Žinios apie sušaudymą 40 valstiečių sukėlė didelį Lietuvos žmonių pasipiktinimą. Tūkstančiai valsčiečių pabėgo į miškus ir tapo partizanais. Šimtai Kauno ir Vilniaus universitetų studentų ir net nekurie profesoriai prisidėjo prie partizanų.

LONDON. — Aneta žinių agentūra pranešė, kad nauja banga pasireiškia olandų studentų ir kitų grupių pasipriešinimas prieš okupantus nacius, protestuojant prieš nacių pastangas sumobilizuoti olandus Vokietijos darbams ir prievarta evakuavimą Olandijos jūros pakraščių.

Berlynas ir Vėl Gavo 900 Tonų "Kiaušinių"

LONDON. — Šimtai britų ir kanadiečių bomberių perejto šeštadienio naktį "iškrovė" Berlyne dar 900 tonų "kiaušinių."

Bombardavimas buvo toks smarkus, kad visas Berlynas drebėjo nuo sprogimų. Liepsnos matėsi už 150 mylių.

Panašiai buvo bombarduotas kovo 1 dieną.

Šiais metais Berlynas buvo bombarduojamas jau šeštu kartu, nors per pirmuosius keturius bombardavimus buvo daug mažiau išbombarduota. Nuo pradžios karo Berlynas buvo bombarduotas jau 59 kartus.

Iš Stokholmo, Švedijos, buvo pranešta, kad kovo 1 buvo sugriauta 700 pastatų ir padaryta benamiais 30,000 žmonių. Be to, buvę užmušta apie 2,000.

Naciai veikiausiai nesitikėjo, kad ateis tokie laikai, kad Jungtinės Tautos atsimokės jiems tuo patim, ką jie padarė Britanijos ir kitų šalių miestams ir žmonėms.

Berlynas, reikia atminti, bombarduojamas tik retkarčiais, palyginus su kitais Vokietijos miestais, kuriuose randasi industrijos centrai arba laivų statyklos.

WASHINGTON. — Jungtinės Tautos sutinka 95 nuošimčiais, kaip nurodė prezidentas Ruzveltas.

SSRS VYRIAUSYBĖ APDOVANOJO MOKSLO VYRUS-IŠRADĖJUS

MASKVA. — Sovietų vyriausybė gausiai apdovanojo savo mokslo vyrus už išradimus ir pagerinimus orlaivių gamyboje ir kitose srityse.

3,121 mokslo darbininką apdovanojo po 150,000 rublių.

Nikolai Polikarpov, Vievel Skoi ir Andrei Tupolev yra išradę kelias rūšis naujų orlaivių.

Kiti išrado būdus pagerinimui artilerijos ir kitų ginklų.

Kievos Metropolitenas Reikalauja Atkeršyti Naciams už Kankinimą

MASKVA. — Kievos metropolitenas Nikolai, rusų artodoksų bažnyčios galva, sako, kad vokiečiai be jokio pasigailėjimo naikina kaimus ir žudo žmones, kuomet traukiasi atgal nuo Raudonosios Armijos.

Griovimas istorinių miestų ir kaimų, deginimas bažnyčių, mokyklų ir visuomeninių pastatų, sako jis, reikalauja švento atkeršyjimo.

Jis tik sugrįžo į Maskvą iš kelionės po atkariautas vietas. Siečvkoje, sako jis, pasitraukdami vokiečiai sudegino 5 bažnyčias. Užmiestyje jis apžiūrėjo kankinimo kempę, kur rado 6,000 sukoneveiktų Sovietų karčivių ir civilių lavonų.

Vienoj duobėj, kuri buvo dengta tik sniegu, buvo rasta lavonai be ausų, sudaužytomis galvomis, dedeliais plyšiais pilvuose ir sulaužytais šonkauliais.

Viazmoj jis matė duobę, kurioj buvo suversta 3,000 lavonų sušaudytų arba nukankintų žmonių, jų tarpe vaikų ir moterų. Tas pats ir kituose miestuose, kaip jis sako.

SUAUKAVO KELIUS BILIJONUS RUBLIŲ RAUDONAJAI ARMIJAI

MASKVA. — Sovietų Sąjungos prezidentas Michael Kalinin praneša per Raudonąją Žvaigždę, armijos laikraštį, kad visuomenė suaukavo del armijos kelis bilijonus rublių.

Patriotinis karas, sako jis, tapo svarbiausiu šalies žmonių reikalu.

Jis išreiškė viltį, kad karas bus laimėtas.

ČINAI GIRIASI APSUPĘ JAPONUS

CUNKING. — Chinų komanda pranešė, kad jos jėgos Hupe provincijoj atėmė iš japonų miestą pietinėj Jangtcės upės pusėj ir apsupo japonus visoj eilej kitų vietų.

Japonų ataka, kuri buvo pradėta kovo 8, atmušta veik visose vietose su dideliais japonams nuostolais.

CILIJOS DARBININKAI SU JUNGTINĖM TAUTOM

SANTIAGO. — Atstovai nuo 300,000 Čilijos darbininkų ir farmerių lankėsi pas Jungtinių Amerikos Valstijų viceprezidentą Henry A. Wallace ir diskusavo su juomi įvairias problėmas.

Jie išreiškė Wallaceui viltį, kad Jungtinės Valstijos atsiųs žaliavos ir mašinerijos, kad padidinti karišką Čilijos produkciją.

ANGLIAKASIAI NUTARĖ PRAILGINTI DERYBAS

NEW YORK. — Minkštųjų angliakasyklų kompanijos susitarė su angliakasiais šiaurinėse valstijose, kad mainieriai nestos dirbę per visą mėnesį po to, kai užsibaigs sutartis.

Tuo tarpu bus tęsiamos derybos del pakėlimo algų $2.00 į dieną.

Kiek mainieriai išsiderės daugiau algos, tai tas priedas bus atmokėtas pradedant balandžio 1 diena.

Kanados armijos Britanijoj komandierius leitenantas generolas A. G. L. McNaughton, kurio komandoj Kanados ir britų jėgos atakavo savo "priešą" laike manevrų Britanijoj. Po manevrų McNaughton pareiškė, kad kaip britų, taip ir kanadiečių jėgoes pasirengę kovai. Tą sakydamas jis turėjo minty antrą frontą.

United Church už Susitarimo Teises Prieš Atėmimą iš Ukrainų Svetainių

90% BRITANIJ. MOTERŲ TARNAUJA KARISKOJ TARNYBOJ, ŠAKO BEVIN

LONDON. — Ernest Bevin, darbo ministeris, sako, kad 90% Britanijos moterų nuo 18 iki 41 metų amžiaus, tarnauja vienoj ar kitoj kariškoj tarnyboj.

Nei vienoj šalyj nėsą tokio nuodugnaus žmonių suorganizavimo del karo, kaip Britanijoj.

MONTREAL. — Čia buvo sustreikavę gatvėkarių konduktoriai ir kiti darbininkai, 3,000 skaičiuje.

Kompanijai sutikus jų uniją pripažinti ir patenkinti kitus reikalavimus, streikas užsibaigė.

Raudonoji Armija Nuolatos Artėja Prie Smolensko

LONDON. — Nors purvas ir vanduo labai kenkia ofensyvai, tačiau Raudonoji Armija centraliniame fronte stumiasi pirmyn ir artėja prie Smolensko iš trijų pusių.

Pirmoji nacių apsigynimo linija Smolensko fronte jau pralaužta ir Raudonoji Armija dabar atakuoja jau paskutinę nacių apsigynimo liniją Smolensko sektoriuje.

Doneco fronte priešo atakos ir toliau atmušamos, pridarant priešui daug nuostolių. Kiek kartų jis bandė persikelti per Doneco upę, tiek kartų buvo atmestas atgal.

TORONTO. — "Opozicija kolektyviam susitarimui ne tik iššaukia susikirtimus bendruomenėj, bet ir kenkia vystymuisi tikrai krikščioniškos draugijos," sako savo rezoliucijoj United Church evangelizmo ir socialio patarnavimo taryba, kuri šiomis dienomis turėjo metinį savo susirinkimą.

Minėta taryba, su Rev. Dr. W. J. Gallagher priešakyje, išgyrė visas provincines vyriausybes, kurios pravedė kolektyvio susitarimo įstatymus, ir ragino federalę vyriausybę, kad ji žiūrėtų, kad kolektyvis susitarimas Kanadoje būtų įgyvendinamas.

Taryba taipgi išnešė protestą prieš atėmimą iš Ukrainų Farmerių ir Darbininkų Namo Draugijos virš 100 salių. Savo rezoliucijoj taryba reikalauja, kad konfiskuotas turtas ir salės būtų sugrąžinta savininkams kaip galint greičiau, kad kultūrinis darbas galėtų būti atnaujintas.

Kas liečia kolektyvio susitarimo bilių Ontarijos provincijoj, tai seimelio paskirtas komitetas turinėjimą užbaigė ir savo rekomendacijas patiekė Ontarijos vyriausybei. Tarp kit ko, jis rekomenduoja ne tik kolektyvį susitarimą padaryti privalomu, bet ir kompanijines unijas panaikinti. Dabar palieka vyriausybei tarti savo žodį.

OTTAWA. — Britanijos užsienio reikalų sekretorius Eden atvyko į Ottawą. Ketvirtadienį 11 val. naktį kalbės per radio.

KONGRESAS PAKEITĖ PREZIDENTO PLANĄ

WASHINGTON. — Kongresas 297 balsais prieš 16 užgyrė senato tarimą pakeisti prezidento Ruzvelto patvarkymą, reikalaujantį, kad karo metu niekas negautų daugiau algos, kaip $25,000 į metus.

Kongreso užgirtas planas sako, kad kas gauna virš $25,000 į metus, tai tam negalima kelti; kas gauna mažiau, tai tam galima kelti iki $25,000.

Bet kada darbininkai reikalauja pakelti nors truputį, tai jie šaukia visa gerkle.

Inglis Darbininkai Balsuos Balandžio 19

TORONTO. — John Inglis kompanijos darbininkai balandžio 19 dieną balsuos už tai, kokios jie unijos nori, United Steelworkers of America, ar International Association of Machinists. Pirmoji yra afiliavusi prie Kanados Darbo Kongreso, o antroji prie Trades and Labor Kongreso.

John Inglis kompanija samdo apie 15,000 darbininkų.

Balsavimai bus Ontarijos Darbo Departamento priežiūroj.

Kuri unija gaus daugiau balsų, ta pasiliks kaip Inglis kompanijos darbininkų unija. Pralaimėjusi turės užleisti savo vietą laimėjusiai unijai.

Liaudies Balsas

VIENINTELIS KANADOS LIETUVIŲ LAIKRAŠTIS,
LEIDŽIAMAS SPAUDOS DRAUGIJOS.
IŠEINA SYKĮ Į SAVAITĘ

Prenumeratos Kaina:
Kanadoj ir Didžiojoj Britanijoj metams $3.00; pusei metų $1.50.
Visur kitur metams $3.50; pusei metų $1.75
Atskira kopija 5 centai.

LIAUDIES BALSAS
P. O. Station C, Box 1013, Toronto 3, Ontario, Canada.
ASMENIŠKAI KREIPKITES: 160 CLAREMONT ST., TORONTO.

Printed by Evercady Printers, Ltd., 78 Wellington St. W., Toronto.

GRAŽUS LIETUVIŲ JAUNIMO ŽYGIS ORGANIZACINIAME DARBE

Toronto lietuvių jaunimo žygis — susiorganizavimas į Lietuvių Literatūros Draugijos kuopą yra labai didelis žingsnis pirmyn ir už tai jaunimą reikia pasveikniti. Tai nepaprastai džiuginantis apsireiškimas Kanados lietuvių judėjime.

Montrealo lietuvių jaunimas jau senai veikia organizuotai ir yra atlikęs nemažai gražių darbų, bet Toronte iki šiol lietuvių jaunimas buvo neorganizuotas, neturėjo savo organizacijos. Tiesa, buvo kelis kartus bandyta suorganizuoti, bet visais sykiais pastangos nedavė teigiamų rezultatų. To pasekmėj Toronto lietuvių jaunimas negalėjo išeiti į viešumą, nors jaunimo netrūksta.

Lietuvių Litetratūros Draugija yra apšvietos organizacija. Taipgi ji yra liuosa nuo bent kokių suvaržymų. Tai laisviausia, pažangiausia apšvietos organizacija Amerikos lietuvių tarpe. Jaunimas turės laisvas rankas veikti kuo plačiausiai. Apart to, ši organizacija leidžia įvairias knygassavo nariams. Angliškai skaitantiems duoda angliškas knygas. Tokiu būdu, jaunimas turės progą gauti ir knygų.

Pridėjus prie jaunimo vaikučių chorą, kuris taipgi puikiai progresuoja, draugės Linartaitės vadovybėj, mes gauname pilną jaunųjų lietuvių judėjimą Toronte. Tas rodo, kad Toronto lietuvių jaunoji karta eina pirmyn ir greitu laiku bus šale taip vadinamų senių visuose organizaciniuose darbuose. Kada senesnieji aptings darbuotis, juos galės pavaduoti jaunieji.

Ko dabar reikia, tai kad jaunimo organizacijos ar grupės palaikytų ryšius su kitų kolonijų lietuvių jaunimo organizacijomis ar grupėmis. Pasidalinimas patyrimais, lenktyniavimasis organizaciniame darbe jaunimui labai reikalingas. Taipgi reikėtų stengtis turėti nors kartą į mėnesį anglišką skyrių Liaudies Balse. Tame skyriuje jaunimas galėtų ne tik apdiskusuoti savo reikalus, bet ir parodyti visiems Kanados lietuviams savo veikimą.

KAIP KOVOTI PRIEŠ KAINŲ ĮSTATYMO LAUŽYTOJUS

Moterys skundžiasi, kad krautuvėse labai plėšia, paima už maisto produktus daug daugiau, negu kad turėtų imti. Visos keikia krautuvininkus ir barasi ant valdžios, kodel ji nieko nedaro suvaldymui jų.

Kovoje prieš pelnagrobius svarbiausia rolė tenka lošti moterims. Be moterų jokia valdžia negalės sukontroliuoti pelnagrobių, jeigu ji ir stengsis. Tai neįmanomas dalykas.

Norint sukontroliuoti visas krautuves, vyriausybei reikėtų turėti armiją inspektorių. Ji turėtų išleisti milžiniškas sumas pinigų del tos armijos. Tačiau atsirastų toj armijoj tokių inspektorių, kurie ir žiūrėdami nieko nematytų.

Moterims, kurios perka maistą, reikia tėmyti, ar neimama už kurį nors produktą ar daržovę daug daugiau, negu kad yra leista. Jeigu tik krautuvininkas apsilenkia su patvarkymu, reikia raportuoti kainų tvarkymo taryboms. Jos tuomet paklaus tuos krautuvininkus, kodel jie taip daro. Yra daug atsitikimų, kad moterys taip padarė ir pelnagrobiai buvo skaudžiai nubausti.

Jeigu pačios moterys nesirūpins šituo klausimu, tai pelnagrobiai plės, kaip išmanydami. Ir nėra reikalo tikėtis, kad kas kitas sulaikytų juos. Kas moka, tam turėtų daugiausia ir apeiti. Ir tai nėra taip jau sunkus darbas, tik reikia noro. Nekurios moterys taip ir daro.

PAVERGTI ŽMONĖS LAUKIA

Beaustąs pavasaris kelia viltis pavergtiems Europos ir kitų kontinentų žmonėms. Jie visi, nepaisant kur jie nebūtų, laukia su didžiausiu nekantrumu, kada sugriaus Sąjungininkų kanuolės ir bombos Europoje. Ta diena, kada nuskambės per pasaulį žinia, kad ataka pradėta. Tai bus viena iš svarbiausių dienų žmonijos istorijoj.

Kaip Europos, taip ir kitų kontinentų žmonės, laisvi ar pavergti, gerai žino, kad nuo tada prasidės didžioji kova už galutiną nacizmo sunaikinimą. Tik tada visos Jungtinės Tautos griebs priešą visomis jėgomis.

Europos žmonės ne tik laukia tos dienos. Jie organizuojasi ir rengiasi padėti. Jie rengiasi stoti ton bendron kovon ir mušti priešus ir užpakalio. Jie pasirengę tiek pat aukotis, kaip ir tie, kurie armijose, kuriems bus skirta palaužti priešo sprandą.

Visų tikrų nacizmo priešų ir laisvės troškėjų uždavinys dabar žiūrėti, kad viskas būtų atliekama tai dienai. Juo daugiau pastangų bus dedama, tuo lengviau bus įgyvendinti tą svarbiąją užduotį — įsiveržti į priešo žemę ir sunaikinti ji.

Nacizmo ranka yra peržiauri. Ji perdaug žmonių išžudė ir per daug laiko suspaudusi, kad būtų galima ilgai laukti. Pavergtų žmonių balsas šaukia nacizmo priešus paskubėti. Jiems persunku kentėti. Reikia jų balsą išgirsti.

Generolas Sir Harold Alexander, vyriausias britų jėgų komandierius Afrikoj, ir leitenantas generolas Montgomery, britų Aštuntosios Armijos komandierius. Jų komandoj britai dabar atakuoja nacius Tunisijoj.

Įvairiais Klausimais

Vėl Baugina Jungtines Tautas Hitlerio Jėgomis

Pavasariui aušant ir vis daugiau ir daugiau balsų girdint už atidarymą antro fronto Europoj, pradeda rodytis ir tie, kuriems antro fronto atidarymas visuomet "negalimas."

Vienas British United Press korespondentas posmuoja, kad Hitleris turi visą milijoną kariuomenės vakarinėje Europoje sutikimui Jungtinių Tautų atakos. Tas skaičius, reikalui esant, galįs būti pakeltas iki 2,000,000 vyrų.

"Sutrumpindamas" savo linijas rytiniame fronte, Hitleris galįs dar vieną milijoną kareivių perkelti į vakarinę Europą, vadinasi, Hitleris gali pastatyti prieš sąjungininkus tris milijonus vyrų.

Tai dar ne viskas. Jeigu Hitleris dar daugiau sutrumpintų savo linijas ir pereitų į apsigynimą rytiniame fronte, tai dar bent du milijonu vyrų sukrapštytų del vakarinio fronto. Kitaip sakant, vakariniame fronte pastatytų bent penkius milijonus.

Reiškia, nėra prasmės nei kalbėti apie atidarymą antro fronto vakaruose. Kas gi gali iškelti tokią jėgą, kad galėtų nugalėti penkius milijonus hitlerininkų? Niekas.

Bet tai tik bauginimas. Tiesiog keista, kad Jungtinių Tautų spaudos agentūros užsiima skleidimu tokių žinių.

Jeigu ištikrųjų Hitleris galėtų pastatyti tiek kariuomenės vakaruose ir išlaikyti rytinį frontą, tai viltis sumušti jį būtų visai maža. Tikrenybėje, tačiau, taip nėra. Hitleris niekad negalės taip padaryti. Jis negalės ištraukti iš rytinio fronto nei pusės milijono, nežiūrint kaip jis trumpintų savo linijas. Taip pat jis neturi tiek daug kariuomenės ir vakaruose.

Didelis Įspėjimas Visiems Tarybininkams

Jungtinių Valstijų vyriausybė pradeda skystis Europos pabėgeliais, kurie perdaug akyplėšiškai lenda jai į akis, ieškodami pagalbos.

Office of War Information duoda sekantį įspėjimą visiems tiems politikieriams:

"Politinės intrygos, kurios plėšė Europą ir Aziją per metus, persodintos į mūsų šalį. Jungtinės Valstijos tapo centras įvairių rūšių pabėgėlių politikierių, kurių kiekvienas užsiėjęs tiktai įsteigimu savo ypatingos rūšies politinės doktrinos savo šalyje po karo. Jie stengiasi nustatyti Amerikos visuomenės nuomonę, apeliuodami įvairioms tautinėms grupėms tarpe mūsų piliečių. Karšti ginčai seka, kenkdami mūsų karo programai ir suformulavimui pastovios taikos.

"Pagal mūsų demokratines tradicijas, mes neketiname sulaikyti arba įsikišti į legalius veiksmus šių svetimų partizanų grupių. Bet mes nemanome leisti išnaudoti mūsų svetingumą. Visi turi kiekvienas užsiėmęs tiktai įstrategistai daro ir kam jie tarnauja, ir reikalauti, kad šios propagandos šaltinis turėtų būti visiems aiškiai žinomas."

Čia galima pasakyti, kad Lietuvos fašistai pabėgeliai, kurie atsikraustė į Jungtines Valstijas iš Berlyno, kur jie buvo pabėgę po to, kai neteko galios Lietuvoje, yra vieni iš akyplėšiškiausių palitikierių. Nei vienos tautos pabėgėliai tiek daug nelenda į akis Amerikos vyriausybei, kaip smetonininkai ir jų talkininkai.

Jų laimei, jiems pavyko pasikinkyti nemažą skaičių Amerikos lietuvių laikraščių, kurie duduoja pagal Smetonos ir kitų fašistinių politikierių notas.

Amerikos vyriausybė prašoma pakartotinai, kad ji padėtų Smetonai ir jo sėbrams sugrįžti prie galios. Atrodo, kad tik jie vieni gali valdyti Lietuvą. Betgi Jungtinių Valstijų vyriausybė yra pasiryžusi laikytis Atlanto čarterio, o ne tų ponų klausyti.

ŠYPSENOS

Gyventi Sunkiau, Negu Kad Mirti

Vienas olandas, negalėdamas pakęsti nacių priespaudos, nutarė nusižudyti.

Pirmiausia jis bandė pasikarti, bet vokiečių gaminta virvė neišlaikė jo kūno — nutrūko. Po to jis bandė prisigirdyti, bet vokiečių darbo drabužiai neleido jam nuskęsti. Ant galo jis nusipirko nuodų, bet tie nuodai buvo tik imitacija ir jis negalėjo nusinuodyti.

Matydamas, kad nieko neišeis, jis nutarė gyventi, nors jam vokiečių nustatytos normos labai nepatiko. Bet gyvendamas iš vokiečių normų jis mirė už trijų savaičių.

Liepė Pakartoti

Juozukas deklamavo gražią eilutę per parengimą. Publikai labai patiko ir jis buvo iššauktas antru kartu.

Kada jis parėjo namo, jo sesutė, nebuvusi koncerte, klausia jo, kaip jam nusisekė.

"Man atrodė, kad aš atlikau labai gerai," atsakė Juozukas, "bet žmonės privertė mane pakartoti visą eilėraštį."

MES EINAM

R. Jūnas
Lietuvis Raudonarmietis

Kenčia Lietuvos šalelė
Po fašistų letena;
Verkia močia, verkia sesė,
Krauju plūsta mūs tauta.

Plieno šalmas galvą dengia,
Šautuvėlis ant peties —
Ir per kluonius ir per kalnus
Einam mes vaduot šalies.

Neilgai jūs beraudosit —
Keliasi visa tauta.
Priešui kelią mes pastosim —
Bus laisva mūs Lietuva.

Plieno šalmas galvą dengia ir t. t.

Mūsų gretos — plieno gretos,
Priešas jųjų nepralauš,
Už mūs brolių, sesių vargą
Jis kerštingą smūgį gaus.

Plieno šalmas galvą dengia ir t. t.

Mums nebaisios karo audros,
Mūsų tikslas — vis pirmyn!
Išvaduoti savo šalį,
Kelti vėliavas aukštyn.

Plieno šalmas galvą dengia ir t. t.

Tad į kovą už tėvynę,
Brangią šalį Lietuvos —
Pavergti draugai težino,
Jog mes einam laisvint juos!

Plieno šalmas galvą dengia ir t. t.

Žodis "Socialistas" Jau Nedaug Ką Pasako

Del to, kad Sovietų vyriausybė sušaudė du Lenkijos socialistų vadus, pagautus darbuojantis prieš Sovietų Sąjungos vyriausybę, dabar nekurie elementai labai daug šumija.

Jie sako, kad tie socialistai negalėjo būti Jungtinių Tautų priešai, kadangi jie buvo socialistai. Stalinas juos nusmerkęs už tai, kad komunistai nekenčią socialistų.

Tas faktas, kad jie buvo socialistai, dar nereiškia, kad jie negalėjo darbuotis prieš Sovietų vyriausybę, del hitlerininkų. Šiandien socialistai turi savo tarpe tokių žmonių, kuriems naciai artimesni, negu komunistai.

Mes atsimename, kad Grigaitis, kuris save vadinasi socialistu, džiaugėsi, jog naciai išmušė iš Lietuvos raudonarmiečius. Jis šaukė Sovietų Sąjungos žmones ne kovoti prieš nacius, o versti Stalino valdžią. Staliną jis pavadino didžiausiu Kvislingu visame Pasaulyje.

Keleivio redaktorius Michelsonas irgi sako, kad naciai ne tokie baisūs, kaip rusai. Jis tai pasako kalbėdamas apie Lietuvos žmones, bet juk jis Lietuvos žmonių nuomonės nežino. Jis su jais nekalbėjo. Jis sako, kaip jis trokšta, kad būtų. Daleiskime, kad Lietuvos žmonėms ir patiktų naciai, tai Michelsonas tam nebūtų priešingas.

Yra ir liberalų, kurie dar vadinasi liberalais, bet Staliną skaito didžiausiu priešu ir su mielu noru pakeistų karą prieš nacizmą karu prieš Sovietų Sąjungą.

Aną dieną vienas liberalas Britich Columbijos seimelio narys pareiškė, kad Stalinas yra didžiausias fašistas pasaulyje.

Taip, šiandien socialistai, ne visi, pasirinktų nacius, jeigu jiems reiktų pasirinkti sovietinę tvarką, kokia dabar yra Sovietų Sąjungoj, arba nacių tvarką, kokia dabar yra Vokietijoj. Todel nėra reikalo stebėtis, kad Sovietų Sąjungoj buvo mirčia nubausti du socialistai, nei kiek ne mažesni Sovietų priešai, kaip ir Grigaitis, kuris kasa sovietam duobę virš 20 metų.

Darbininkas

NORI NUPIRKTI AMBUL. RAUDONAJAM KRYŽIUI

OSHAWA. — Automobilių darbininkų unijos skyriaus moterys pradėjo kampaniją sukėlimui pinigų del nupirkimo ambulanso Raudonajam Kryžiui.

Kada bus sukelta reikalinga suma ir ambulansas nupirktas, jis bus įteiktas Raudonajam Kryžiui nuo CIO unijų Kanadoje.

ONTARIJAI REIKS 100,000 DARBININK. ANT FARMŲ

TORONTO. — Šią vasarą Ontarijai reiks 100,000 darbininkų ant farmų. Jeigu farmeriai negaus to skaičiaus darbininkų, tai bus tikras krizis ir maisto padėtis labai pablogės.

Didžiausias darbininkų pareikalavimas bus tuo metu, kada reiks nuimti arba suimti tumeites ir kitus vaisius, kad jie nesupūtų.

Tuo klausimu bus specialė programa per radio kas trečiadienį, nuo 7.30 val. vakaro.

Pastabos

Būsimos Kanados paskolos obalsis būsiąs "Remkit Ataką."

Tai labai pritinkąs obalsis. Kad tik jis nebūtų tuščias.

—o—

Ontarijos seimelio komisija jau užbaigė klausinėjimo darbą ir patiekė savo rekomendacijas.

Tarp kitų dalykų, ji rekomenduoja uždrausti kompanijines unijas.

Tai didelis smūgis samdytojams ir jų pakalikams, kurie bando užkirsti kelią kolektyvio susitarimo bilui.

—o—

Ateinančią savaitę prasidės dviejų savaičių kampanija arba vajus už naujus narius į rezervinę armiją.

Rezervinė armija turi jau 100,000 narių, bet nori gauti dar daugiau.

Kurie gali eiti vakarais lavintis, turėtų stoti į šią armiją.

—o—

Daugelis žmonių skundžiasi, kad neužtenka to, maža to ir t. t.

Bet tai dar ne galas. Hitlerizmas dar nesumuštas. Reiks dar daugiau pastaukoti.

Štai ką reiškia hitlerizmas. Dabar kainuos daug daugiau negu būtų kainavę anksčiau.

Bet pirmiau žmonės nenorėjo nei klausyti apie kovą prieš fašizmą. Sunku būdavo gauti nikelį antifašistinei kovai.

—o—

Kada darbininkas nenori dalyvauti judėjime už progresą, tai jis lygus izoliacionistui.

Kaip izoliacionistai dabar turi brangiai mokėti už netikusią savo politiką, taip laikui bėgant teks darbininkam kentėti del nekooperavimo, nepalaikymo gerų žygių.

—o—

Kaip darbininkų, taip ir visos padorios žmonijos išeitis, tai bendras veikimas, kooperacija.

Kada nėra susitarimo, kooperacijos, tuomet pasinaudoja plėšikai, agresoriai.

Šiandien del to žmonija moka milijonais gyvybių ir baisiomis kančiomis.

—o—

Man atrodo, kad lietuviams, esantiems kariuomenėje, reiktų kartais kai ką parašyti spaudon apie kariuomenės gyvenimą.

Pasilikusiems namieje rūpi žinoti apie kariuomenės gyvenimą.

Kurie turi giminių ar draugų, tiems laiškai padeda. Bet kurie neturi asmeninių ryšių su kariais, sunku sužinoti.

Jeigu visuomenė daugiau žinotų apie kariuomenę, ji dar labiau mylėtų ją.

—o—

Draugas rašo, kad Keleivio leidėjas velionis Gegužis paliko $7,000 vertės nejudomo turto ir $65,000 asmeniško turto.

Draugas vanoja velionį, vadindamas jį kapitalistu.

Kažin kiek biednesnis Draugo redaktorius?

J. Y.

VANCOUVER. — British Columbijos seimelis pakeitė Bilių 30 taip, kad dabar British Columbijojo kompanijinės unijos skaitomos nelegalėmis.

Pertaisytas bilius stovi už kolektyvį susitarimą tarp darbininkų unijų ir samdytojų.

VINSTONAS ČIORČILIS APIE KARĄ IR TAIKĄ

Pereitame Liaudies Balso numeryje buvo paduota trumpa sątrauka Britanijos ministerio pirmininko Vinstono Čiorčilio kalbos per radio apie karo eigą ir taiką. Čia paduodame daugiau ištraukų iš jo kalbos.

Įspėdamas per didelius entuziastus, jis sakė:

"Kad dalykai per paskutinius šešis mėnesius pakrypo mūsų naudai, tai daugelis gerų žmonių peršoko prie išvados, kad, girdi, karas greitai pasibaigsiąs.

"Aš negaliu dalyvauti tose šiltose jų viltyse, ir uoliai jums patariu dar ryžtingiau įveržti savo jėgas į karines mūsų pastangas.

"Aš galiu įsivaizdint, jog kada nors gal ateinančiais metais — bet gal dar metais vėliau — mes galėsime sumušt Hitlerį. Tuomi aš norių pasakyti, kad mirtinai sudaužyt jį ir jo nedorybių galią į dulkes ir pelenus.

Po Hitlerio Japonija

"Tada mes tuojaus siųsime visas reikiamas jėgas į kitą pasaulio pusę, kad nubaust godžiąją, žiauriąją Japonijos imperiją, išvaduot Kiniją iš ilgų jos kankinių, išlaisvint mūsų pačių žemes ir mūsų talkininkų — olandų žemes ir amžinai nuvalyt japonų pavojų nuo Australijos, Naujosios Zelandijos ir Indijos krantų.

"Momentas, kai Hitleris bus sumuštas ir Vokietija ir Italija parblokštos, tai bus didysis karo čiukuras, ir tada bus laikas daryti naują pareiškimą apie stovinčius mums priešakyje uždavinius.

"Žinoma, įvykiai galėtų visiškai pakeist šį supratimą. Japonija gali susmukti ir pirm Hitlerio.

Amerika, Anglija ir Sovietai Turėtų Organizuoti Ateities Pasaulį

"Vadovaujantis tokiais sumetimais, mes norėtume, kad Jungtinės Tautos, su trimis didžiosiomis pergalingomis valstybėmis priekyje — Anglijos Tautų Bendromene, Jungtinėmis Valstijomis ir Sovietų Rusija — kad jos tuojaus pradėtų tartis apie ateities pasaulio suorganizavimą, kad apsaugot jį nuo tolesnių karų, sekmingai nuginkluot nusikaltusias valstybes ir išlaikyt jas nuginkluotomis, nubaust didžiuosius kriminalistus ir jų sėbrus ir užtikrint, kad jų išplėšti iš pavergtų ir nuteriotų kraštų mechaniški ir meno turtai bus sugrąžinti tiem kraštam.

"Galima įsivaizduot, jog pasaulinei įstaigai apimant bei atstovaujant Jungtinės Tautas, o su laiku ir visas tautas, turėtų įsikurt Europos ir Azijos Taryba.

"Kiek aš numatau, karas prieš Japoniją tuo laiku dar tebesiaus, tai pirmutinis praktiškas uždavinys bus įsteigti Europos Tarybą. Tatai bus labai, labai didelis darbas.

"Europoj kėri dauguma tų priežasčių, kurios privedė prie šių dviejų pasaulinių karų.

Tautų Lygos Dvasia

"Tikrai mes turėtume priimt kaipo savo pagrindus tuos supratimus apie laisvę, teisę ir dorovę, kurie buvo Tautų Lygos dvasia. Mes turėtume stengtis padaryti Europos Tarybą tikrai sekminga sąjunga su aukštuoju teismu ginčams spręsti ir su jėgomis, ginkluotomis tautinėmis bei tarptautinėmis jėgomis arba vienomis ir kitomis drauge, visuomet paruoštomis įvykdyt tuos sprendimus ir užkirsti kelią naujiems užpuolimams ir prisirengimams prie kitų karų ateityje.

Mažųjų Tautų Grupės

"Kas tada atsitiks su stambiu skaičium mažųjų tautų, kurių teisės ir reikalai turi būti apsaugoti?

"Aš manau, jog verta atydžiai apsvarstyti tokį dalyką, kad greta didžiųjų valstybių turėtų būti tam tikras skaičius (mažųjų) kraštų susigrupavimų bei sąjungų.

Viltis Tik Sutartinėj Anglijos, Amerikos ir Sovietų

"Mano supratimu, tatai sutiks su aukštaisiais nuolatiniais Anglijos, Jungtinių Valstijų ir Rusijos sėkimais. Be nuoširdžios jų (trijų) sutartinės ir tiesioginio dalyvavimo, tikrai negalima būtų to atsiekti. Tik šitaip ir vien tiktai šitaip išnaujo pakils Europos garbė."

Naminiai Pagerinimai Anglijos Žmonėms.

Premjeras Čiorčilis pranešė, jog valdžia ruošia keturių metų planą pokariniams reikalams, — kad Anglijos žmonės turėtų darbo po karo; kad būtų įvesta platesnė ir geresnė bedarbių ir senatvės apdrauda, kad aukštasis mokslas būtų prieinamas dauguomenei ir kad tūlos didžiosios — monopolinės pramonės būtų paimtos į valdžios žinybą. Kartu jis įspėjo anglus, jog dar ne laikas perdaug smulkmeniškai kalbėti ir mąstyti apie pokarinius naminius savo reikalus.

Mirtina Nuolatinė Rusų Kova Prieš Visą Vokiečių Karo Mašiną

"Grįžkime prie savo darbo. Aš visus klausovus įspėju, jog negražiai atrodytų pasauliui, kad štai, mes, Anglijoj dabar kreipiame savo dėmesį į taiką, kuri dar tolima, ir į vaisius pergalės, kurią dar turime laimėti, kuomet mūsų talkininkai rusai visą laiką kaujasi už pačią savo gyvybę ir už dar brangesnę garbę baisioje, mirtinoje, kasdieninėje kovoje prieš visą vokiečių karo mašinos galybę, ir kuomet mūsų mintys turėtų būti su mūsų armijomis ir su mūsų draugais amerikiečiais ir francūzais, vedančiais dabar sprendžiamąjį mūšį Tunisijoj.

"Aš ką tik gavau generolo Montgomery'o pranešimą, kad jo Aštuntoji armija maršuoja ir kad jis pasitenkinęs jos pasisekimais.

"Palinkėkime jiem pasisekimo toj kovoj ir įtempkime savo visas jėgas į karą, vyriausiąjį mūsų uždavinį!"

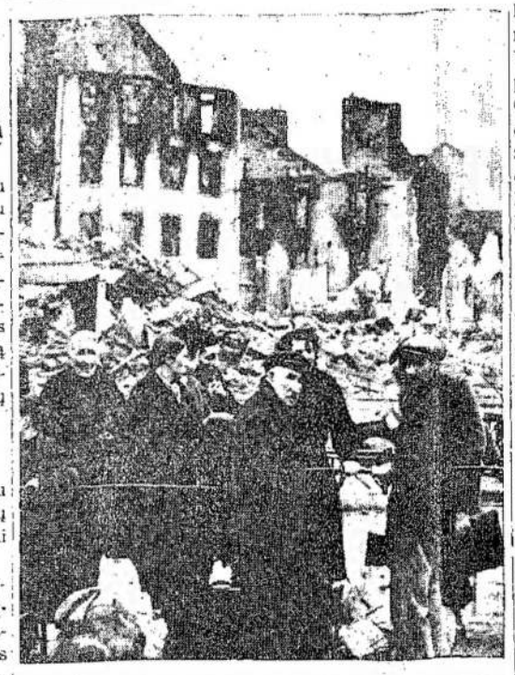

Scena Loriente, Francijos mieste, kurį britų ir kanadiečių orlaiviai dažnai bombarduoja. Loriente naciai turi submarinų bazę, todel jis ir bombarduojamas.

Kavalerija Nenustojo Savo Reikšmės Fronte

Rašo **Pulkininkas Generolas O. I. Gordovikov**, Sovietų Kavalerijos Inspektorius

Pačiose pirmose Sovietų-Vokiečių karo dienose paaiškėjo, kaip teisingas buvo Stalinas, paskiriadamas kavalerijai svarbią rolę moderniškame kare, ir kaip klaidingi buvo tie, kurie žiūrėjo iš aukštų tankų bokštelių į kavalerijos vienutes su panicka.

Atakos staigumas ir geresnė technika davė vokiečiams pradinį patogumą. Raudonoji Armija turėjo trauktis į šalies širdį, atsindama priešą nuolatinėm kovom. Per tą laiką Sovietų kavalerija atliko keturias svarbias užduotis.

Ji puolė šonus priešo grupių, kurios laužėsi pirmyn. Ji gynė Sovietų armijas iš šonų atsitraukiant. Ji gynė svarbias strategines pozicijas ir nuolatos puldinėjo priešo užpakalį.

Pačioj pradžioj Stalinas davė smulkias instrukcijas kavalerijos komandieriams. Ypatingai jis davinėjo įvairius paskyrimus kavalerijos vienutėms, veikiančioms vokiečių užpakalyje. Tos vienutės nuolatos trukdė vokiečių komunikacijas, kėlė priešo eilėse paniką ir tokiu būdu trukdė jo žygiavimą į rytus.

Kazokų vienutės, komanduojamos majoro generolo Levo Dovatoro, tik per vieną operaciją, įvykusią bėgyje nuo rugpiūčio 23 iki rugsėjo 2, sumušė 430-tą vokiečių pėstininkų pulką, nušlavė 2,500 vokiečių kareivių, sunaikino 200 trokų, 4 šarvuotus automobilius, 2 tankus, 4 kanuoles, 6 mortiras ir 30 kulkosvaidžių, taipgi suėmė 60 kulkosvaidžių, 1,500 šautuvų ir automatų, apart daugelio arklių ir vežimų.

Gruodžio mėnesį karas įėjo į naują fazę. Hitlerio planas paimt Maskvą sugriuvo. Raudonoji Armija perėjo į ofensyvą visuose frontuose. Vokiečiai pradėjo ristis atgal į vakarus. Šiose žiemos sąlygose kavalerija pasirodė esanti smogiamoji jėga, turinti didelį greitumą, reikalingą prasilaužimui ir vijimui besitraukiančio priešo.

Toks kirtis buvo kirstas vokiečių šonui Pirmo Kavalerijos Sargų Korpuso, generolo Belovo komandoj, prie Venevo ir Stalingorsko, į pietus nuo Maskvos. Garsioji Guderiano armija, susidedanti iš 17-tos tankų divizijos, 29-tos motorizuotos divizijos ir 167-tos pėstininkų divizijos, buvo sunaikinta laike šios operacijos.

Kavalerijos Sargų grupės, Kurčenkino komandoj ir veikdamos iš vien su maišytu kavalerijos korpusu Kulijevo komandoj, gražiai apsupo priešo grupę ir sutaršė. Negalėdami atlaikyti Sovietų kariuomenės smūgius viename sektoriuje, vokiečiai pradėjo trauktis į vakarus ir pietvakarius.

Antras Kavalerijos Sargų Korpusas, komanduojamas Dovatoro, gavo įsakymą nukirsti jiems kelią pasitraukimui. Nugalėję priešo užpakalines jėgas, Dovatoro vyrai užpuolė nacius ir sunaikino 78-tos vokiečių pėstininkų divizijos vienutes.

Dabartiniu metu, besitraukiąs priešas stengiasi laikytis fortifokuotose poicijose, norėdamas išsilaikyti už jų iki pavasario, kad surinkus jėgas naujai ofensyvai. Įsiverždami pro spragas ir veikdami priešo užpakalyje, Sovietų raiteliai naikina vokiečių apsigynimą visoj gilumoj.

Frontas netenka ištisos linijos charakterio. Priešui neleidžiama vesti pozicinį karą. Kova eina ant komunikacijos linijų. Centrai pasipriešinimo visam gylyje blokaduojami. Atkaklios kovos mylia po mylios eina priešo apsigynimo sistemos širdyje.

Kavalerija lošia svarbią relę šiose operacijose. Raudonosios kavalerijos formacijos, prasilaužiadamos pro priešo linijas šiauriniame, centraliniame ir pietiniame frontuose, nekuriais atsitikimais nuėjo iki 120 mylių už priešo apsigynimo linijų.

Vokiečiai belaisviai prisipažįsta, kad Sovietų kavalerijos staigūs užpuolimai įvarė jiems baimę. Ir vėl, kaip ir praeities kovose, panikos pilni šauksmai "Kazokai!" girdisi ant Smolensko kelio.

Raudonosios Armijos lietuviško dalinio kovotojai prie savo ginklo užsiėmimo metu. Jais yra R. Baranauskas, A. Glovackas, J. Mickevičius. Jie, kaip ir kiti lietuviai kovotojai, atmokės vokiečiams už visus žiaurumus Lietuvos žmonėms.

Baisus Hitlerininkų Žmogžudžių Pasiutimas

MASKVA. — Nelaisvėn paimti vokiečiai kapralai Walter Wirt ir Georg Fischer, iš 221-mos divizijos 575-to pulko, sako:

"Kada mes įžengėm į Jašiči kaimą, pamatėme du rusus pakartus ant medžio. Korimas yra (Hitlerio) gvardiečių specialumas. Mes gi nekariame, o tik šaudome.

"Sulaikomiem seniam, moterim ir vaikam mes sakydavom: 'eikit į komandanto raštinę!' Bet jie paprastai nepasiekdavo komandanto raštinės. Jie būdavo sušaudomi miške arti kaimo. Per mėnesį mes sušaudėme daugiau kaip 100 žmonių Jašiči kaime."

Leitenantas Fricas Haan ramiai žudydavo žmones: išvesdavo juos į priekaimį ir sušaudydavo.

Vokiečių korporalas Hans Eksner palaipsniui žudydavo savo aukas: pirma peršauna vieną ranką, paskui antrą, po to šauna į nugarą ir galų gale paleidžia kulką į galvą.

Vyresnysis korporalas Hans Penkalla sako:

"Už dviejų mylių nuo Jašiči kaimo mes įėjome į vieną namą. Viduj buvo moteris 35 metų amžiaus ir jos duktė 15 metų. Mes iškrėtėme namą, bet nieko neradome. Tačiau mūsų leitenantas sakė, kad ši rusė turi ryšių su partizanais. Mes nuvedėme moterį ir jos dukterį į daubą ir sušaudėme. Tą pačią naktį mes nužudėme dar devynis asmenis.

"Staradubo apskrityje mes radome vieną moterį gydytoją ir nušovėme. Nuo liepos iki lapkričio 1942 m., mes stovėjome Liudinave. Ten mes elgėmės panašiai, kaip Jašiči kaime: įeiname vidun ir visus sušaudome."

Atvaduotame Pokrovskoje miestelyje, Oriolo srityje, Raudonoji Armija rado vokiečio majoro įsakymą No. 3, išleistą 1942 m. spalio 3 d., kuris štai ką sako:

"Civiliai gyventojai turi sveikinti vokiečių armijos oficierius ir kareivius, nusiimdami kepures ir nusilenkdami iki juosmens, ir tuo pačiu laiku turi žodžiais sveikinti rusiškai ar jei teisingai ištaria vokiškai." (Heil Hitler! Guten Morgen! Guten Tag!)

Taip turėjo sveikinti motinos ir tėvai hitlerininkus, ką tik nužudžiusius jų dukteris bei sūnus.

Kulka Atėmė Per 25 Metus Įgytą Žinojimą

Laike užpuolimo ant Djepo, priešo kulka pataikė kapitonui Douglas B. Johnsonui, kanadiečiui, į galvą taip, kad jo smagenys buvo suraukšlėtos. Del to jis neteko sąmonės ir buvo manoma, kad jis nepasveiks. Bet gabių gydytojų pagalba, jis buvo išgelbėtas, bet turėjo pradėti mokintis iš pradžių viską, net ir kalbėti.

Kada jis jau buvo pasveikęs ant tiek, kad buvo galima jį kalbinti, nursė paklausė jį, kaip jis jaučiasi. Jis suprato, ko nursė nori, bet neturėjo žodžių atsakymui. Tiesa, kaip tai jam išsitarė žodis "gerai," bet tai buvo viskas, ką jis galėjo pasakyti.

Jis galėjo greitai dasiprotėti ir pažinti daiktus, bet neturėjo galios atsiminti, kaip tie daiktai vadinasi. Pavyzdžiui, kada gydytojas, leitenantas pulkininkas Botterell, kuris darė jam operaciją ir išgelbėjo jo gyvybę, parodė jam cigaretą, jis žinojo, kad tai cigaretas, bet nežinojo, kaip jis vadinasi. Jis paėmė iš gydytojo cigaretą ir užsidegė rūkyti, bet jokiu būdu negalėjo pasakyti, kaip jis vadinasi.

Jis nebegalėjo nei skaityti, nei rašyti, taipgi. Tokiu būdu jis turėjo pradėti lavintis kalbėti, skaityti ir rašyti nuo pat pradžios, kaip mažas vaikas.

Dabar kapitonas Johnson kalba nebiogai, nors dažnai užeina ant tokių žodžių, kurių jis dar nežino. Vieną kartą jis bekalbėdamas turėjo suminėti tiltą, bet negalėjo rasti tinkamo žodžio. Todel jis pasakė, kad toksai daiktas, kuris būna padėtas skersai upės. Rašyti dar neišmoko, nors jau daug ką žino.

Moksle dabar esąs lygus penkto skyriaus mokiniui.

Nauji tankai, skirti tankams naikinti. Jie labai greiti ir turi trijų colių kanuoles. Vis tai ant priešo galvos.

Saugokit Sveikatą

Rašo **Dr. J. J. BORISAS**

Influenza. Daugelis šia liga mirė, ypatingai pereitam kare 1918 metais. Krito kareiviai lygiai kaip ir civiliai žmonės. Tuo laiku šių žodžių rašytojas buvo Camp Gordon, Atlanta, G., kaipo kareivis pirmam pasauliniam kare. Buvo įsakymai, kad burna būt biski apdengta taip vadinamu "gauze bandage." Gyduolių tuo laiku nebuvo labai tinkamų. Mūsų kempėj mirė daug gydytojų, bet Atlantos mieste tai buvo tikrai didi epidemija, nes mes, kurie buvom vaistininkai, turėjome eiti į pagalbą ir taisyti vaistus ne tik del kareivių, bet ir del civilių gyventojų.

Dabar yra laimė, kad randasi daug gerų gyduolių del influenzos epidemijos. Gydytojas reikalingas gydymui epidemijos. Pats savęs nesigydyk ir nebandyk gydyti kitų experimentuodamas, kuo pataria tavo draugai. Del pirmos pagalbos yra reikalinga prakaitas sukelti ir pasirūpinti, kad viduriai būtų liuosi. Toliaus gydymas cina ta pačia vaga, kaip ir nuo šalčio arba kosulio.

Kaklo Uždegimas. Tokia liga tankiausia atsiranda tarpe vaikų. Burna reikalinga mazgoti ir kaklas apršti, taipgi kreiptis pas savo gydytoją, nes nuo kaklo uždegimo gali atsirasti drugys.

Kosulys Lengvas. Jis susijunges su balsu ir čiaudėjimu. Reikia sergėtis smarkaus vėjo, sėdėti šiltoje išvėdintoje vietoje. Kad tinkamai išprakaitavus, yra gerai gerti lemono skystimas su šiltu vandeniu ir bent keli lašai imti Sweet Spirit of Nitre. Lemonai yra gera gyduolė nuo šalčio, ypatingai nuo lengvo šalčio. Kosulys taipgi tankiai galima apstabdyti nuryjant mažų ledelių.

Sunkus kosulys reikia gydyti su gydytojaus nurodymais. Pats savęs sunkiu kosuliu susirgęs nesigydyk, nes iš sunkaus kosulio gali atsirasti daug ligų.

Hitlerinis Nacizmas — Biaurus Kultūros Priešas

J. Žingžda

Vilniaus Universiteto Docentas

Vokiškųjų okupantų plėšikiški darbai visose jų laikinai užgrobtose šalyse pasireiškia ne tik tuo, kad jie iščiulpia ir naikina visas krašto materialines gėrybes, kad persekioja, kankina, žudo okupuotų vietų ramius gyventojus. Be visa to, visuose okupuotuose kraštuose hitleriniai banditai naikinamu ugnies viesulu ryja tautų kultūrą, laužu, griuvėsiais ir pelenais paverčia tai, ką per daugelį šimtmečių sukūrė didieji talentai ir genijai, išreikšdami aukščiausius savo tautų ir visos žmonijos dvasios pasiekimus. Uždarytos, sugriautos, išdraskytos mokyklos, sudaužyti, suplėšyti didieji meno kūriniai, sunaikinti muzicjai, sudegintos bibliotekos ir didžiausios knygų saugyklos, isniekintos šventovės, tylinčios akademijos, girtų smogikų šauksmais skambą universitetai — štai šių naujųjų vandalų "naujosios tvarkos" kelias kultūros srityje okupuotose Europos kraštuose. Ir greta to — sugrūsti į kalėjimus, į koncentracijos stovyklas arba nužudyti visam pasauliui žinomi Prancūzijos, Belgijos, Olandijos, Norvegijos, Čekijos ir kitų hitlerininkų pavergtų kraštų mokslo vyrai.

Kraugeriškas hitlerizmas naikina žmonijos kultūrą sistemingai, apgalvotai, šaltakraujiškai vykdydamas visiškos barbarybės atstatymą Europoje. Hitleriniai barbarai planingai naikina okupuotųjų kraštų kultūrą, kadangi tik sunaikinę tautinę kultūrą, vokiečiai tariasi galėsią įstiprinti savo valdymą. "ponų rasės" valdymą Europoje. Per sunaikinimą tautinių kultūrų, vokiškieji grobikai eina prie pavergtųjų tautų suvokietinimo, prie visiško kitų tautybių sunaikinimo.

Šitoks tautinių kultūrų griovimo darbas hitlerinių okupantų vykdomas smarkiausiais tempais Prancūzijoj, Belgijoj, Olandijoj, Čekijoj, Norvegijoj, Jugoslavijoj, Lenkijoj ir kitur. Raunama su šaknimis visa tai, kas primena okupuotųjų tautų praeitį. Pavyzdžiui, tik Prancūzijoj nuimta ir išvežta per 200 įvairių paminklų iš aikščių ir salių — tie prancūzų tautos praeities liudininkai kliudė vokiečių griaunamiesiems užsimojimams.

Vokiškųjų okupantų kultūros griovimo darbus viešai visam pasauliui pasmerkė ir pareiškė prieš juos griežtą protestą įvairių kraštų mokslininkai, kultūros ir visuomenės darbininkai bei dvasininkai, be įsitikinimų skirtumo. Tuos vokiškųjų barbarų darbus pasmerkė ir viešai prieš juos protestavo ir pažangieji vokiečių mokslo, meno ir visuomenės veikėjai. Anglijos dvasininkai, rašytojai: Zigfrid Undset ir kiti, Belgų katalikų veikėjas politikas van Zeelandas ir daugybė kitų įvairių kraštų menininkų, mokslininkų bei visuomenės veikėjų.

Su ypatingu žvėriškumu vokiškieji grobikai griauna ir naikina įvairiausias didžiausias kultūros vertybes laikinai okupuotose Tarybų Sąjungos respublikose ir srityse. Tokie žvėriški vokiškųjų barbarų darbai naikinant Tarybų Sąjungos respublikų ir sričių kultūros vertybes su didžiausiu tikslingumu iškelti aikštėn anksčiau paskelbtose Tarybų Sąjungos Užsienio Reikalų Liaudies Komisaro draugo Molotovo notose. Prieš tuos fašistinių griovikų darbus Tarybų Ukrainoje viso pasaulio akivaizdoje protestavo Ukrainos mokslininkai bei kultūros darbininkai.

Tie patys hitleriniai grobikai visu savo baisumu siaubia ir Tarybų Lietuvą, griauna tautinę lietuvių kultūrą, eina prie lietuvių tautos suvokietinimo, jos išnaikinimo. Vokiškieji okupantai oficialiai, per savo rudąją spaudą skelbia, kad "Lietuvos gyventojai turi gyventi tik pagal sėjos ir javų valymo įstatymus". Kitaip sakant, jau ir dabar lietuvių tauta paversta tik į darbo vergus, kuriems atimama visokia kultūra ir kuriems užkraunama tik pareiga dirbti savo pavergėjams. Iš kitos pusės kuriomis - nekuriomis nekaltomis arba stačiai parsidavėliškomis nuobyromis lietuvių kalba vokiečiai kartais leidžia žaisti per radiją pataikūnams ar parsidavėliam. Šitais klastingais pataikūnų ir parsidavėlių žaidimais lietuvišku žodžiu per vokišką radiją, okupantai nori padengti visus savo žmogžudiškus griaunamuosius darbus, kurie neša visišką sunaikinimą lietuvių tautinei kultūrai ir pačiai lietuvių tautai.

Vokiškas hitlerinis nacizmas yra didžiausias visų tautų kultūros priešas. Ant kitų tautų kultūros griuvėsių hitlerinis fašizmas nori pastatyti savo žmogėdrišką viešpatavimą. Betgi veltui visos hitlerininkų pastangos. Arti jau ta diena, kada Raudonoji Armija suduos galutinį smūgį hitlerinei gyvatei ir lietuvių tautai vėl atsidarys kelias į laisvą kūribinį gyvenimą, į savos tautinės kultūros ugdymą.

Toronte yra įsteigta jau kelios vaikų priežiūros vietos — krešės, kad dirbančios motinos galėtų palikti vaikus dienos metu. Čia matote prižiūrėtoją vienoj tokioj krešėj žaidžiant su vaikučiais. Tokios krešės yra saugiausia vieta palikti vaikučius išėjus į darbą. Jie jose ne tik saugomi, bet ir lavinami.

ČEPAJEVO SŪNŪS ATSIŽYMĖJO KARE

MASKVA. — Du Čepajevo sūnūs, Aleksandras ir Arkadijus, atsižymėjo šiame kare prieš vokiečius nei kiek nemažiau, kaip ir jų tėvas civiliame kare.

Vyresnis sūnus, leitenantas pulkininkas Aleksandras Čepajevas, buvo apdovanotas Raudonosios Vėliavos ordinu už atsižymėjimą kovose. Jis yra artilerijos pulko komandierius. Jo pulkas atsižymėjo prie Stalingrado ir Karkovo. Jis nešiojasi su savimi savo tėvo revolverį.

Arkadi žuvo kaip lakūnas, kovodamas su naciais. Jis numušė 3 priešo orlaivius, pirm jis pats buvo numuštas.

Skaitykit ir Platinkit LIAUDIES BALSĄ

Naciai raudonarmiečių rankose. Atrodo nesijaučia gerai. Ir kaip jie jausis gerai. Jų rankos kruvinos nekaltų žmonių krauju, kuriuos žmones jie išžudę pildydami Hitlerio banditų gaujos įsakymus.

Naciai žiauriai Kankina Lietuvaites, Valstiečius

MASKVA. — Gautais iš Lietuvos daviniais, hitlerininkai atėmė sūnus, vyrus ir brolius veik pusei milijono Lietuvos moterų — motinų, žmonų ir seserų.

Vienus hitlerininkai nužudė, kitus įkalino, o dar kitus išsiuntė Vokietijon, prie sunkiųjų darbų, arba į frontą.

Albinos Širvinskienės laiškai vyrui, vergaujančiam Vokietijoje, parodo tūkstančių Lietuvos moterų tragediją. Jos draugės Ajutos likimas yra tūkstančių lietuvaičių likimas.

Badu ir prievarta jie varo mergaites į hitlerininkų įsteigtus paleistuvytės namus.

Antanina Jodelytė, atvykusi iš Kauno į Frankfurtą prie Mainzo, Vokietijoj, buvo pasiųsta į prostitutnamį. Jos atsisveikinimo laiškas, adresuotas broliui Juozui, patekęs į partizanų rankas, baigiasi šiais žodžiais:

"AŠ MIRŠTU, NES NEGALIU ĮŠKENTĖTI BAISIOS GĖDOS. NEKALTINK MANĘS. ATKERSYK UŽ MANO MIRTĮ."

Dešimtys tūkstančių Vokietijon ištremtų lietuvaičių dirba fabrikuose ir dvaruose ir su jomis tenai elgiamasi blogiau, negu su gyvuliais.

Lietuvos mergaitėm neduoda progos šviestis, lavintis, nes nacių komisaras dar 1942 metų pradžioj sakė: **"Ne dabar laikas mergaitėms studijuoti."**

Del alkio ir ligų siautimo, 1941-1942 metų žiemą Lietuvoj kūdikių mirė 26,000 daugiau, negu pirmiau mirdavo.

Čia gautas turinys kalbos, kurią nacių komisaro Rentelno atstovas pasakė Kaune vasario 10 dieną, šiais metais. Jis pareiškė:

"Lietuvos valstiečiai šiandien turi užmiršti savo asmeninius reikalus. Jie turi daryti viską, kad aprūpinti vokiečių armiją. Toliau jie nebus gražiuoju raginami, o žiauriai baudžiami pagal karo laiko įstatymus."

Pernai gruodžio mėnesi vyriausias vokiečių komisaras Lietuvai, Rentelnas, išleido tokius įsakymus:

Kuris valstietis nepristatys vokiečiams visų vilnų, tas bus nubaustas 10,000 markių; už viso tabako nepristatymą bausmė bus — 5,000 markių; už sėmenų pasilaikymą — 10.000 markių ir t.t.

Jei valstietis nesumokės laiku piniginių pabaudų, bus atimtas iš jo ūkis.

Visiems valstiečiams įsakyta sodinti cukrinius runkelius, tabaką ir sėti linus. Griežtai uždrausta bent kiek tabako pasilikti sau.

Suvalkijoj ir kitose Lietuvos srityse labai daug ūkininkų areštuota už tai, kad jie nevykdė tokių nacių įsakymų.

Vokiečiai išgabeno jau 250,000 vyrų ir moterų iš Lietuvos į Vokietiją dirbti fabrikuose ir ant ūkių.

Šiemet, vasario pradžioj, hitlerininkai suregistravo visus vyrus nuo 16 iki 60 metų amžiaus ir visas moteris nuo 17 iki 45 metų amžiaus, kaip tinkamus imti į verstino darbo tarnybą.

Ostlando komisaras von Lose pareiškė, kad Baltijos kraštų studentams nebus leista toliau mokintis, kuomet vokiečių kareiviai fronte kraują lieja. Girdi, tie studentai turi būti mobilizuoti darbui.

Tokie nacių žygiai iššaukė Lietuvos žmonių tarpe didelį pasipiktinimą ir pasipriešinimą. Vyrai stoja į partizanų judėjimą, o moterys jiems padeda visokiais būdais.

SUSPENDAVIMAS UNIJOS NETEISĖTAS, SAKO TEISMAS

VANCOUVER. — British Columbijos teismas nusprendė, kad Kanados Darbo Kongresas neteisėtai atėmė čarterį iš boilermakerių ir miško darbininkų unijų.

Teisėjas Smith sako, kad Kongresas neturėjo jokių konstitucinių teisių suspenduoti minimus skyrius.

Senų viršininkų pravestus unijos viršininkų rinkimus jis taipgi skaito netikslias ir ragina, kad būtų pravesti nauji rinkimai ir būtų išrinkti nauji viršininkai.

REIKALAUJA NUIMTI UŽDRAUDIMĄ NUO KOMUNISTŲ PARTIJOS

Winnipeg. — Šio miesto Trades and Labor Taryba priėmė rezoliuciją, reikalaujančią, kad būtų nuimtas uždraudimas nuo Kanados Komunistų Partijos.

Tarybą taipgi nutarė pasiųsti sveikinimą Sovietų Sąjungos prezidentui ir Sovietų Sąjungos unijų pirmininkui, išreiškiant Winnipego unijų admiraciją Sovietų žmonėmis kovoje prieš nacius.

MONTREAL. — Trades and Labor Tarybos nariai gaudo Kvebeko seimelio narius su tikslu pasikalbėti su jais apie reikalingumą įvesti darbo bilių Kvebeko provincijoj.

Unijos rengia tam tikrą bilių tuo klausimu, kuris bus patiektas seimelio nariams.

VALSTIEČIO SŪNUS

GYVENIMO AUDROSE

APYSAKA

(Tąsa)

Visą dieną ir naktį jis buvo pas Vosilkus. Katrė parinko kelias knygas kelionėj skaityti. Į visas įrašė: "Brangusis Martynai, atmink mane. Katrė"

Baigę prisirengimą išėjo į laukus, vaikščiojo be tikslo, taip, kad tik abiem pabūti. Martynas nepertraukiančiai laikė Katrės ranką. Jiems vis atrodė, kad ne viską išsikalbėjo, kad ką nors labai, labai svarbaus dar nepasakė vienas antram.

Apie vidūnaktį jie pasiekė Vosilkų namus. Vosilkienė mandagiai priminė, kad Martyną rytoj laukia ilga ir sunki kelionė, kad gal būtų labai gerai pailsėti.

— Tai niekis, mamyte, aš noriu ilgiau, ilgiau pabūti su Katriute!

— Jūsų valia, mano vaikeliai! — Tą pasakiusi Vosilkienė apsikabino Martyną, motiniškai du kartus pabučiavo. Pabučiavo Katrę ir nuėjo gulti.

Martynas paėmė garsaus rašytojo — Puškino raštus, kuriuos taip labai mylėjo. Tiesiai po tragiškai meiliška apysaka: "Kapitono Duktė" jis iš atminties įrašė garsaus lietuvių poeto Juliaus Janonio — Vaidylos Ainio — eiles:

Nors debesys juodi
Saulutę užstotų,
Trankytų perkūnai,
Vien audros bujotų!
Beširdis likimas
Mudu nors perskirtų,
Tikiu. — draugiškumas
Mūsų nepranyktų!
Ir nuo savęs dar pridėjo:
Katriute brangioji,
Atmink mane,
Gyventi negaliu
Ilgai be tavęs! . . .

III

Rudenį, spalių mėnesio vyradžioj, paskutiniais prieškariniais metais, artinosi vienu kaminu laivas Delaware upės žiotimis prie Broliškos Meilės miesto. Ant laivo šonų išdižiai juodavo jo vardas "Chemnitz." Jis į keturioliką parų nugalėjo Atlanto vandenyną. Čia buvo apie du šimtai lietuvių. Tarp kitų keleivių buvo ir jaunas vidutinio dydžio vyras, tamsių susukų plaukų, skaistaus veido, gražiai amerikoniškai apsirengęs, amerikoniškais batukais apsiavęs. Jis atrodė apie 17-18 metų. Tai buvo Martynas.

Garlaivis kaukdamas artinosi prie miesto, kur gyveno du milijonai žmonių. Vis lipo ir lipo aukštyn plačia upe. Abėjomis upės pusėmis matėsi greitai bėgiojanti traukiniai. Martynas iš knygų jau turėjo šiokį-tokį supratimą apie naują šalį, ypatingai kelyje skaitė apie Amerikos istoriją ir industrijos stebūklus. Jis žinojo, kad Ameriką atrado visai jos neieškant Kristopas Kolumbas, 1942 metais, kada jis iš vakarų pusės ieškojo kelio į Indiją. Jis žinojo, kad "Amerika" vardas yra neteisingai suambrintas pagerbimui italo navigatoriaus Vespucci Amerigo. Jis žinojo, kad Jungtinės Valstijos yra galingiausia Amerikos valstybė, turinti plačiai išvystytą industriją, gelžkelių susisiekimą, milžiniškus fabrikus ir dirbtuves, didelių miestų, prie kurių išbudavojimo daug energijos pridėjo milijonai ateivių, atvykusių iš viso pasaulio kampų, bet daugiausiai iš Europos.

Prieplaukoj pasitiko jo motinos brolis — dėdė. Po atžymėjimo naujo gyventojo dokumentų, jis buvo laisvas. Martynas iškėlė koją ant Amerikos žemės, apie kurią tiek daug galvojo, taip senai jau troško.

Su tuo ir prasidėjo naujas lapas jo gyvenime. Diena lietinga. Broliškos Meilės miestas yra vienas iš didžiausių rytų miestų ir didžiausias Pennsylvanijos valstijoj. Tai didelė prieplauka ant Delaware upės, su laivyno stotimi. Miestas įkurtas 1636 metais, tai yra prieš Amerikos Revoliuciją. Čia buvo paskelbta Amerikos Nepriklausomybė liepos 4 dieną, 1776 metais, vadovaujant Jurgiui Vašingtonui ir kitiems Amerikos revoliucionieriams. Čia buvo paskeltas balsas už atsiskyrimą. Broliškos Meilės mieste yra Nepriklausomybės Varpas — Amerikos laisvės simbolis. Čia susirinko visos šalies pirmas kongresas ir priėmė Jungtinių Valstijų Konstituciją 1787 metais. Čia yra daug istorinių vietų. Valley Forge, kur atsibuvo didžiausi mūšiai tarpe revoliucionierių ir Anglijos jėgų. Delaware upė, kurią Jurgis Vašingtonas su revoliucionieriais ant ledo lyčių persikėlė. Ir daugelis kitų svarbių vietų, kurios Martynui buvo žinomos.

Miestas bizniškas, kaip ir kiti Jungtinių Valstijų miestai. Jis prastai atrodė. Žemės dideli plotai tušti ir užversti išmatomis. Vieni namai dideli, kiti maži. Palyginus jį su Rusijos miestais, kad ir mažiau skaitlingais gyventojais, — atrodė prastai. Martynas tą savo įspūdį išreiškė dėdei. Dėdė, traukdamas iš pypkės dūmus, kuris buvo skaitytojas čia pat išeinančios "Kovos" ir jau apsipažinęs su darbo žmonių reikalais, aiškino:

— Amerika, mano vaike, tai biznio šalis. Amerikoj turčiams viskas valia. Jie turi didžiausią laisvę. Štai, matai, jie viduryj miesto pasistato fabrikus, dirbtuves, atsiveda gelžkelius ir daro sau pelną. Biznis, tai biznis. Jie nepaiso, kad tas jų biznis užteršia miesto orą, jau ir taip tvankų. Tik pamislik, miestas iš pietų į šiaurę turi penkiolika mylių pločio iš rytų į vakarus tiek pat. Bet kas kapitalistams, jie mieste negyvena. Jie gyvena pakraščiais, parkuose, kur daug medžių, gėlių, tai prastų darbo žmonių ir nepaiso.

IV

Dėdė priėmė Martyną gerai. Nupirko jam juodą garnitūrą, o darbui bus geras, kuriuomi Martynas atvažiavo, nes jis jį pirko Vilniuj prieš pat išvažiavimą. Į kelinių kišenę įdėjo kelis dolerius pinigų. Supažindino su giminėmis, draugais ir iš Lietuvos kaimynais.

Prabėgo savaitė, kita, pasibaigė svečiavimas. Reikėjo ieškoti darbo, kad savo veido prakaite užsidirbus duoną. Dėdė patarė eiti į vielų fabriką, nes ten imą ir "vaikus." Kitur dar galį darbo neduoti, nes bedarbė didelė, tai jaunuolius prie vaikų priskaito.

(Bus daugiau)

Mūsų Pažangioji Spauda Ir Literatūros Draugija

Manau, jog nereikia niekam aiškinti Lietuvių Literatūros Draugijos vaidmenį mūsų pažangiosios spaudos gyvenime. Tie spaudos vajai, tie dideli spaudos naudai parengimai, tos gausios spaudai aukos, tie skaitlingi dienraščių suvažiavimams sveikinimai nebūtų įmanomi be šios mūsų Draugijos kuopų ir veikėjų labai nuoširdžių pastangų. **Visai neperdėjus galima sakyti, jog Lietuvių Literatūros Draugija yra mūsų pažangiosios spaudos atspara ir stiprybė.**

Todėl, atrodo, mūsų spaudai reikėtų labai atydžiai Draugijos reikalus sekti ir jai visame kame pagelbėti. Kaip Draugijos kuopos ir veikėjai rūpinasi mūsų spaudos medžiaginiais ir dvasiniais reikalais, taip turėtų spauda rūpintis visais Draugijos reikalais — jos vajais, jos finansine padėtimi, jos leidžiama literatūra, jos narystės stoviu ir t.t.

Aš turiu mintyje mūsų laikraščių redakcijų štabus, atskirus redaktorius ir bendradarbius. Prisieina žymėti, kad iš jų pusės to susidomėjimo, to susirūpinimo mūsų Draugijos reikalais nesimato, nepasirodo.

Einant Draugijos pirmininko pareigas, tenka tuo reikalu rūpintis, atsargiau pasekti spaudą tuo klausimu. Mažiau tenka skūstis prieš dienraštį Laisvę. Iš dalies, žinoma, todėl, kad jos štabe dirba Draugijos sekretorius ir pirmininkas, tai, be abejo, jie dažniau atsimena Draugijos reikalus ir daugiau apie juos parašo. Tačiau ir Laisvės štabe, apart jų, dar yra visa eilė draugų, kurie, rodos, laikas nuo laiko turėtų atsiminti Literatūros Draugiją ir žodį kitą jos reikalais išsitarti. Deja, to nesimato.

O kur kas mažiau kooperacijos turime iš dienraščio Vilnies ir savaitraščio Liaudies Balso štabų ir atskirų redaktorių pusės. Paimkime konkrečiai. Štai eina Draugijos naujų narių gavimo vajus. Kiek mūsų laikraščiuose buvo tuo klausimu editorialų ir straipsnelių? Kiek jų yra parašę minėtų laikraščių redaktoriai? Arba, štai pradžia metų. Draugijos Centro Komitetas sušilęs darbuojasi išrinkimui iš narių duoklių. Reikia žinoti, kad Literatūros Draugija nėra pašalpinė organizacija. Narys nesijaučia, kad jos laiku neužsimokėjęs nebegaus pašalpos, jeigu susirgtų. Vadinasi, reikia agitacijos, reikia dvasinio paakstinimo, sukėlimo nariuose ūpo. Tą galima padaryti tiktai mūsų spauda — nuolatos nariams primindama, juos paragindama, jiems parodydama reikalą ir t.t. Bet ir šiuo reikalu mūsų redaktoriai visai pamirše tartį savo žodį, padėti Centro Komitetui pravesti tą agitacinę kampaniją. Jeigu gauna nuo sekretoriaus bei pirmininko atsišaukimą, prašymą, bei paraginimą, įdeda, bet nuo savęs nieko neprideda.

Arba paimkime Draugijos išleistas knygas. Ar mūsų redakcijos rūpinasi tas knygas išpopuliarizuoti, už jas pakalbėti, duoti jų plačias kritiškas apžvalgas? Nematome ir to. Ir šiuo reikalu tenka daugiausia nusiskųsti prieš Vilnies ir Liaudies Balso redakcijas. Laisvėje naujai pasirodžiusių knygų būna daugiau.

Aš čia neminėjau dvisavaitinės "Tiesos," Lietuvių Darbininkų Susivienijimo organo. Tas laikraštis labai svarbus. Jis pasiekia tūkstančius lietuvių. Labai daugelis jų nepriklauso prie Literatūros Draugijos. Daugelis jų gal dar nėra girdėję apie tą Draugiją. Daugelis gal norėtų įstoti, jeigu apie ją išgirstų. Todėl, mano supratimu, "Tiesa" irgi turėtų padėti Literatūros Draugiją auklėti. Juo labiau, kad ši Draugija labai daug padeda ir gali dar daugiau padėti Lietuvių Darbininkų Susivienijimui. **Juo bus stipresnė Literatūros Draugija, tuo bus stipresnis Lietuvių Darbininkų Susivienijimas.**

Bet užteks nusiskundimų apie praeitį. Šio reikalo priminimu aš tik norėjau pažadinti mūsų redakcijas ir redaktorius susirūpinti Literatūros Draugijos gerove ir auklėjimu ateityje. Gyvesnė, didesnė ir smarkesnė bus Literatūros Draugija, geriau seksis visam pažangiajam judėjimui, daugiau visokeriopos paramos gaus mūsų pažangioji spauda. Tai visų mūsų bendras reikalas.

Štai jau balandis, jau ketvirtas šių metų mėnuo. Draugijos Centro Komitetas nori, kad šis mėnuo būtų gyviausias ir gausiausias mėnuo kaip duoklių mokėjimu, taip ir gavime naujų narių. Taipgi norime, kad šiemet, kaip mūsų Draugijos konstitucija nurodo, nebeliktų nei vieno nario neužsimokėjusio savo duoklių po liepos pirmos dienos. Norime pastatyti mūsų Draugiją organizaciniai taip tvirtai, kad jokios karo audros negalėtų jos pajudinti.

Bet mes žinome iš patyrimo, jog šitą tikslą mes pasieksime tiktai su pagalba ir kooperacija visos mūsų pažangiosios spaudos. Todėl ir prašome visų redakcijų ir atskirų redaktorių ateiti mums talkon. Prisiminkite Draugiją editorialuose bei straipsniuose.

Beje, šių metų Draugijos knyga **"Didysis Lietuvių Tautos Priešas"** jau beveik gatava. Jau balandžio mėnesį nariai gaus.

Lai šitie trys mėnesiai — balandis, gegužė ir birželis — būna mėnesiai ypatingos atydos mūsų didžiajai Literatūros Draugijai!

A. Bimba,
L.L.D. Pirmininkas

REZERVINĖ ARMIJA VES ŠAVO VAJŲ

TORONTO. — Kanados Rezervinė Armija, turinti jau virš 100,000 narių, ves dviejų savaičių vajų gavimui naujų narių.

Rezervinė armija yra savanorių armija. Ji yra mokinama vakarais, tai yra, liuoslaikiais.

Kampanijos metu bus rengiamos militarinės rezervistų demonstracijos, mitingai, koncertai ir kiti susiėjimai, kad atkreipti visuomenės atydą ir paraginti vyrus stoti į šią armiją.

TORONTO. — Iš 200 aukštai lavintų negrų nursių tik apie 20 gavo tarnybą.

Ligoninės atsisako imti negres nurses, nežiūrint to, kad yra didelė stoka ir kad tos nursės yra išėjusios mokslus Kanados universitetuose.

Čia matote vieną kanadiečių tanką lipant iš garlaivio, laike didžiųjų manevrų Britanijoj, kurie įvyko visai nesenai. Tai buvo bandymas jėgų atakai priešo, kurios laukia visi nacių priešai, su viltimi, kad ji greičiau įvyktų.

Iš Sūnų ir Dukterų Dr-jos Septintos Kuopos Veikimo

WINNIPEG. — Kovo mėnesio 14 dieną atsibuvo SDK LSPD 7-tos kuopos narių mėnesinis susirinkimas. Kadangi tą pačią dieną buvo ir metinis kuopos parengimas, tai į susirinkimą atsilankė nemažai narių ir net svečių. Negerumas buvo tik tame, kad nekurie nariai turi blogą paprotį ateiti pavėluotai, kada susirinkimas būna jau beveik įpusėjęs. Pasivėlavusieji nariai nežino, kas buvo susirinkime iškelta ir kalbėta ir del to kelia klausimus iš naujo, kas trukdo susirinkimo darbą ir kelia nesusipratimus tarp narių. Ateityje reiktų vengti to. Jeigu visi ateitume laiku, tai susirinkimas praeitų daug greičiau ir visi būtume patenkinti.

Dabar kas link paties susirinkimo. Kadangi dabar eina draugijos vajus, tai buvo kalbama, kaip gauti daugiau naujų narių. Kuopos organizatorius J. Narusevičius pridavė 4 naujus narius ir pasižadėjo ir toliau darbuotis.

Draugas J. Radzevičius atsišaukė, kad kuopa padėtų pravesti bazarą, kurį rengia svetainės komitetas del sukėlimo finansų užlaikymui svetainės. Kuopa atsišaukimą priėmė ir išrinko komitetą iš penkių narių, kurie darbuosis bendrai su svetainės komitetu.

Antras atsišaukimas buvo nuo Russian Relief fondo per draugą W. Steponavičių, kuris dirba del to reikalo jau virš mėnesio laiko. Jis yra paskirtas nuo St. Bonifacę Canada Packers ir gauna iš kompanijos algą. Jis prašė visų draugų, turinčių bent kiek liuoso laiko, padėti supakuoti drabužius, kurie siunčiami del Sovietų žmonių, nukentėjusių nuo karo. Be to, jis pabrėžė, kad labai daug įvairių drabužių yra jau išsiųsta ir dar vis atveža ir bus atvežama.

Draugas P. Puras atsišaukė nuo vietinio Raudonojo Kryžiaus komiteto, nurodydamas Raudonojo Kryžiaus svarbą ir jo darbus, ir kodėl mes turime paremti jo vajų. Kuopa, numatydama reikalą paremti Raudonąjį Kryžių, paskyrė iš savo iždo $10.00, o nariai suaukavo $24.00. Aukavo sekamai:

P. Puras, E. Ginkuvienė, A. Mtulevičius, A. Noris, J. Radzevičius, P. Motejunas, G. Paliliunas, S. Paknys, P. Jankaitis, V. Dabošinskas, Reideris, J. Savickas, N. Rakauskas, J. Narusevičius, W. Steponavičius, P. Gudžiunas, E. Skinulis, St. Krisčius, M. Vidrukas, V. Mustekis, A. Valiukonis, K. Beniušis po $1.00.

O. Urbonas, J. Mickunas, M. Bukauskas, V. Zavadskienė po 50 centų.

Pasibaigus susirinkimui, kuopos moterys pakvietė visus ant vakarienės. Ištikrųjų, visi nusistebėjo, kai pamatė stalus apkrautus gražiais ir skaniais keiksais ir kitais valgiais. Tas viskas draugių buvo suaukota kuopos labui.

Vyrai, norėdami neatsilikti nuo moterų, taipgi išreiškė joms padėką už tokią puikią vakarienę, gražiai atsilygino. Tokiu būdu, moterų parengimas davė kuopai pelno iki $25.00.

Kiek teko girdėti, tai visi vakarienėj dalyvavusieji buvo patenkinti ir reiškė pageidavimą, kad tokių susiėjimų būtų dar daugiau.

Pasibaigus vakarienei, mūsų gabūs menininkai perstatė 4 veiksmų veikalą — Ponas Dauganoris. Vaidino V. Lepeška, J. Radzevičius, L. Jasilionis, M. Purienė, J. Bukauskienė, Zigalienė, St. Jasilionaitė. Vadovavo V. Zavadskienė.

Visi veikėjai nudavė gerai. Publika turėjo skanaus juoko.

Kuop. Korespondentas

Reikalauja II Fronto

LONDON. — Londoniečiai užpereitą savaitę atidarė kampaniją už antrą frontą. Kampanija buvo atidaryta masiniu mitingu Trafalgar skvėre, kuriame dalyvavo virš 50,000 žmonių.

"700,000 Britanijos mainierių nori antro fronto dabar, ne vien pagelbėti Rusijai, bet kad pagreitinti hitlerizmo sunaikinimą 1943 metais," pareiškė Arthur Horner, Pietinės Valijos Mainierių Federacijos prezidentas, kalbėdamas mitinge Trafalgar skvėre.

"Jeigu mes dar nepasirengę antram frontui dabar, tai kada mes būsime pasirengę?" klausia Garrett Engineering Works darbininkai savo rezoliucijoj ministeriui pirmininkui Čiorčiliui.

NEW YORK. — United Automobile Workers unija, turinti 845,000 narių, ragina Ameriką ir Britaniją atidaryti antrą frontą Europoje kaip galint greičiau.

DETROIT. — Čia įvykusi unijų skyrių konferencija, kurioj dalyvavo virš 1,000 atstovų, išnešė reikalavimą, kad antras frontas Europoje būtų atidarytas nieko nelaukiant.

WINDSORO ŽINIOS

Laisvės No. 51, kovo 2 d., ALDLD Centro sekretorius išdavė raportą apie kuopų stovį. Raporte buvo sudaryta du sąrašai: vienas garbės sąrašas — į šį sąrašą įeina visos tos kuopos, kurios pilnai užsimokėjo už 1943 metus, antras sąrašas tų kuopų, kurios gerai mokasi. Į paskutinį sąrašą įtraukta ir Windsoro LLD 21 kuopa. Mes nežinom, ar Centro sekretorius padarė pats klaidą, ar jis gavo klaidingas žinias iš K.V.K., bet kaip ten nebuvę, o Windsoro 21 kuopos visi nariai pilnai užsimokėjo metines duokles kuopos metiniame susirinkime, kuris atsibuvo vasario mėnesio 3 dieną 1943 m.

—o—

Į ALDLD Centro atsišaukimą į visas kuopas ir pavienius narius pagelbėti išleisti šių metų knygą — Didysis Lietuvių Tautos Priešas — mūsų LLD 21 kuopa atsiliepė nuskirdama iš kuopos iždo $10.00. Apart to, pagal kuopos nutarimą, buvo padarytos blankos parinkimui tamtikslui aukų. Aukų surinkta $16.00. Aukavo sekamai:

J. Puodžiūnas, W. Savickas, T. Buzas, Sams Billard Parlor, W. Zaronskis, F. Gendvilas, T. Kerbelis, C. Zala, S. Paberalis, J. Vaitkus, A. Rimša, A. Bernatonis po $1.00.

S. Skuda, J. Padolskienė, Ch. Marcinkus, F. Repšys, J. Ratkus po 50 c.

P. Petrulis, J. Užunaris, J. Pavilonis, P. Pargeien, G. Karčiauskas, C. Mosenko po 25 c.

Taigi, viso mūsų kuopa sukėlė knygos išleidimui $26. Vidutiniškai išeina po $1.10 nuo kiekvieno kuopos nario. Tegu kitos kuopos paseka mūsų pavyzdžiu, tai Centro finansinė problema bus išrišta kuopuikiausiai.

Varde LLD 21 kuopos išreiškiu širdingą padėką visiems, kurie parėmėt šį taip kilnų apšvietos tikslą.

—o—

Sūnų ir Dukterų KLSPD 10 kuopos Komitetas pranešė, kad mėnesinis kuopos susirinkimas įvyks balandžio mėnesio 4 dieną (sekmadieny), 1 val. p. p., po antrašu 1024 Cadillac St. Kuopos narių dalyvavimas susirinkime privalomas.

Kuopos komitetas kviečia atsilankyti į šį susirinkimą visus tuos, kurie dar nesate šios pašalpinės organizacijos nariais, nes dabar yra proga, vajaus laiku, įstoti už pusę kainos.

—o—

Darant atskaitą tarptautinio bazaro Tarybų Sąjungos pagalbai, bazaro komitetas padarė klaidą nepriskaitydamas $5.00 vertės daiktų, kurie buvo surinkti per drauges A. Buzienę ir S. Stankienę. Varde bazaro komiteto nuoširdžiai draugių atsiprašau.

Šis ir Tas

Jungtinių Valstijų Sveikatos Departamentas apskaičiuoja, kad šiais metais visame krašte randasi 3,200,000 asmenų užsikrėtusių sifilio liga, o gonorėja sergančių skaičius yra du-tris sykius didesnis. Merikalė egzaminacija pašauktų kariuomenėn vyrų parodė, kad iš kiekvieno 1,000 apie 45 buvo surasti užsikrėtę veneriškomis ligomis.

—o—

Kovo mėnesio 13 dieną šių metų Tarybų Sąjungos Raudonojo laivyno aukštoji komanda paskelbė, kad bėgyje 18 mėnesių karo su fašistine Vokietija, Raudonasis Laivynas nuskandino 771 laivą viso talpos 2,000,000 tonų. Apie 216 laivų buvo sugadinta.

—o—

Tarybų Sąjungos pasiuntinybės Londone biuletinas "Soviet War News" atspausdino majoro Postolevskio straipsnį, kuriame jis nurodo, kad bėgyje pirmųjų karo metų vokiška aviacija Sovietų-vokiečių fronte neteko 20,000 orlaivių. Rūšis vokiškų lakūnų taipgi žymiai nupuolė. Praeitais metais nuo gegužės 15 d. iki liepos 15 d. vokiški fašistai prarado 3,000 orlaivių, o per pastaruosius tris mėnesius dabartinės atakos, Raudonoji Armija sunaikino virš 4,000 orlaivių. Gal čionais kaip tik ir bus atsakymas į tuos paklausimus, kuriuos tankiai stato mūsų komercinė spauda "Kur vokiečių aviacija?"

Petras

Kada maži būdami skaitėt pasakas, kaip senovėje virvių kopečiomis buvo bandoma lipti į dangų, veikiausiai netikėjote, kad galėjo taip būti. Galimas daiktas, kad senovėje to nebuvo, bet šiomis dienomis tokie dalykai visai galimi. Šiame atvaizde matote žmogų lipant kopečiomis ne į dangų, o į orlaivį. Daleiskime, kad orlaivis būtų virš debesų ir nematomas. Tuomet atrodytų, kad kopečios iš dangaus.

SŪNŲ IR DUKTERŲ KANADOS LIETUVIŲ SAVITARPINĖS PAŠALPOS DRAUGIJOS

VAJUS

Nuo 1 d. Kovo mėn. iki 31 d. gegužės mėn.

Įstojimas Nupigintas Per Pusę

Sūnų ir Dukterų Kanados Lietuvių Savitarpinės Pašalpos Draugija yra didžiausia pašalpinė draugija lietuvių tarpe Kanadoje.

Jau tūkstančius lietuvių aprūpino ligoje ir nelaimėje. Nuo sucentralizavimo šios draugijos, per 7 metus pašalpomis jau yra išmokėta su virš $25,000, o pomirtinių virš $5,000.

Įstoję į draugiją galite gauti pašalpos ligoje nuo $3.25 iki $11.00 į savaitę per 6 mėnesius ir kitus 6 mėnesius pusę pašalpos. Taipgi pomirtinės nuo $80.00 iki $160.00.

Del platesnių informacijų kreipkitės prie vietos kuopų valdybų, arba į Centro Pildomojo Komiteto sekretorių sekančiu adresu:

J. Kevėža
11-A Delaware Ave.
Toronto, Ont.

Pranešimai

Winnipeg, Man.

Susirinkimas

Sekmadienį, balandžio 11 dieną, 2 val. po pietų, SDKL SPD 7-tos kuopos mėnesinis susirinkimas įvyks Lietuvių svetainėj.

Visi nariai būtinai dalyvaukitė, nes turėsime daug svarbių reikalų aptarti. Taipgi kviečiame ir svečius.

Prašome nesivėluoti.

Kuopos Valdyba

Toronto, Ont.

Menininkų Susirinkimas

Šiuomi pranešam, kad Toronto menininkų susirinkimas įvyks sekmadienį, balandžio 4 d., 2 val. po piet, 160 Claremont St., Lietuvių salėje.

Susirinkime bus planuojami ateities darbai, todėl visi priklausanti prie meno ratelio turėtų jame dalyvauti.

Ratelio Valdyba

Montreal, Que.

Susirinkimas

Šiuomi pranešam, kad šį penktadienį, balandžio 2 dieną, 8.30 val. vakare, įvyks LLD 137 kuopos mėnesinis narių susirinkimas po antrašu 01234 Charlavoix St.

Kviečiame visus narius dalyvauti šiame narių susirinkime, nes turime svarbių reikalų aptarti.

Kuopos Valdyba

Susirinkimas

Šiuomi pranešam, kad LLD 47 kuopos susirinkimas įvyks 9 d. balandžio, 8 val. vakare, 2573 Ontario St. E.

Nariai ir narės, kurie dar neužsimokėję narinių duoklių už šiuos metus, labai prašomi kuo greičiau užsimokėti.

Šis susirinkimas yra labai svarbus, todėl visi pasistenkite dalyvauti.

Kviečiame ir simpatikus. Bus kalbėtojas, kuris nagrinės šių dienų klausimus.

Kuopos Valdyba

Padėkos Žodis

Tariu širdingą ačiū visoms choristų motinoms ir draugui Karveliui už man įteiktą tokią gražią dovaną.

Nors man dar nedaug teko darbuotis, bet ateityje pasistengsiu mokyti jaunuolius su dar didesne energija.

Visi vaikučiai ir motinos neužmirškit ateiti į salę balandžio 4 d., 10:30, prieš piet.

Phylis Linartaitė

Filmos, Kurias Verta Visiems Pamatyti

Šiuo tarpu Kanados miestuose yra rodoma filma **"Hitler's Children"** (Hitlerio Vaikai). Ši filma pagaminta pasiremiant Gregoro Ziemerio knyga "Education for Death," kurioje aprašoma, kaip nacių Vokietijoj gimdomi ir auginami vaikai del Hitlerio ir karo mašinos.

Nei vienoj filmoj taip aiškiai neatvaizduojamas nacizmas, kaip šioj filmoj. Kiekvienas, kuris nori persitikrinti nacizmo biaurumu, turi būtinai pamatyti šią filmą.

Balandžio 5 bus pradėta rodyti Toronte, Victory teatre sovietinė filma "Mašenka." Ši filma pilna ne tik patriotizmo, bet ir meilės. Sakoma, kad tai pirma tokia sovietinė filma, kurioj tiek meilės scenų.

KALTINA POLICIJOS VIRŠININKUS LEIDIME VEIKTI GEMBLERIAMS

BOSTON. — Septyni Bostono policijos viršininkai, jų tarpe komisionierius Joseph H. Timilty ir supredentas Edward W. Fallow, kaltinami suokalbyje leisti operuoti gembleriavimo namus ir registruoti "betinimus."

Dr. Harry J. Sagansky, sėdįs kalėjime už operavimą $90,000,000 gemblerystės biznio, taipgi buvo pašauktas prieš teisėjus.

Ši kanuolė gali numesti 360 svarų šovinį 16,000 jardų. Jungtinės Tautos rengiasi panaudoti tokias kanuoles griovimui priešų fortų, kada bus susidurta su tokiais

ŽINIOS IŠ TORONTO LIETUVIŲ PADANGĖS

Vaikučių Choras Turėjo Koncertą

Pereitą sekmadienį vaikučių choras turėjo pirmą savo koncertą. Reikia pasakyti, kad jis pasirodė daug geriau, negu kad buvo tikėtasi.

Choras buvo suorganizuotas nedaug laiko atgal ir neturėjo užtektinai laiko daug ką išmokti, turint pamokas tik vieną kartą į savaitę, tačiau jis sudainavo penkias daineles ir labai gražiai.

Chorą mokina F. Linartaitė, gabi jaunuolė. Už jos pastangas per koncertą buvo įteikta jai graži dovana — lempa nuo vaikučių tėvų.

Vaikučių chorui akompanavo draugė Sasnauskaitė, taipgi energinga jaunuolė. Už jos pagalbą vaikučių chorui laike pamokų ir koncerte, jai taipgi buvo įteikta dovana.

Choro programą pajvairino vaikučių choro narės — Karpavičiutė ir Markauskaitė, gražiai paskambindamos ant piano.

Šis vaikučių koncertas parodė, kad jaunoji karta daro didelį progresą ir greitoj ateityj stos į lenktynes su Bangos choru.

Menininkai Suvaidino Juokingą Komediją

Meno grupės nariai, Linartas, Račys, Ramanauskas, Mikas Guoba, Mingilienė, Kubilienė, Grumbinaitė, Šimkūnas, Rudzevičius, Pažėra, Makštelė ir Naujokaitis, pereitą sekmadienį, po vaikučių koncerto, suvaidino komediją — Atvažiavo su Kraičiu. Komedija parašyta Seno Vinco.

Visi artistai savo rolėms labai gerai atitiko ir atliko gana gerai. Publika turėjo skanaus juoko.

Veikalas atvaizduoja tam tikros "klasės" Amerikos lietuvių gyvenimą ir nuotykius. Viskas vyksta traktieriuje ir kaip tokioj vietoj, aišku, traktieriškai ir dėjosi.

Nors tai buvo komedija ir buvo daug juoko, tačiau susidaręs vaizdas ne vienam sukėlė pasigailėjimo jausmą. Gaila, kad atsiranda tokių žmonių tikrame gyvenime. Labiausia buvo gaila mainierių, kurie savo nuovargį skandino tokioj vietoj.

Moterų Ratelis Surinko Nemažai Aukų Del Kanados Raud. Kryžiaus

Raudonojo Kryžiaus Toronto Lietuvių Moterų Ratelis ir šiais metais puikiai pasidarbavo del Raudonojo Kryžiaus, laike jo vajaus sukėlimui $10,000,000.

Dalyvaudamos rinkime aukų namas nuo namo, jos surinko $116.92. Ta suma buvo surinkta sekančių draugių:

Karpavičienė su Tamošiūnaite surinko $25.20.

Rukienė su Folertu surinko $27.85.

Povilaitienė su Račiene surinko $20.20.

Sasnauskienė su Jankaitiene surinko $10.05.

Sasnauskienė su Sasnauskaite (dukteria) surinko $9.37.

Ylienė surinko $24.25.

Draugė Ona Dumšienė, Tillsonburg, Ont., gavusi blanką iš Toronto Lietuvių Moterų Ratelio, surinko ir prisiuntė $12.60. Aukojo sekančiai:

A. Dumšienė, A. Stradomskienė, E. Taniulienė, A. Vebra ir V. Valaitis po $1.00. L. Vilkienė 60 centų.

A. Galdikienė, Z. Lintkevičienė, A. Kazakevičienė, A. Genevičienė, A. Skuodienė, S. Binkienė, A. Matelienė, A. Dadurkienė, A. Janišauskienė, Ch. Pempė, V. Jakimavičius, V. Klemka ir Ch. Laurinčius po 50 centų.

St. Gendrenienė ir P. Gurklienė po 25 centus.

Rengia Jaunuolių Kuopos Krikštynas

Ateinantį sekmadienį, balandžio 4, 8 v. v., lietuvių salėj, 160 Claremont St., LLD 162 kuopa rengia taip sakant "krikštynas" jaunuolių kuopai — LLD 105 kuopai, kuri buvo suorganizuota savaitė ar kiek atgal.

Bus gražus susiėjimas, su arbata ir užkandžiais.

Visi torontiečiai kviečiami dalyvauti šioj sueigoj ir prisidėti prie sveikinimo naujos organizacijos Toronto lietuvių organizacijų šeimynoje.

Daugiau Aukų Raudonajam Kryžiui

Laike sekmadienyje įvykusio parengimo, Toronto Lietuvių Antihitlerinio Komiteto vardu, draugas Z. Janauskas padarė atsikreipimą paprašydamas susirinkusių paremti Kanados Raudonąjį Kryžių sulig savo išgalės. Į atsikreipimą atsiliepė pusėtinai gražus skaičius ir, daugumoje, kurie dar lietuvių organizacijų varoj nebuvo aukavę, suaukojo $54.50.

Tai labai gražus žygis ir puikus lietuvių pasirodymas.

Prieš keletą savaičių tam pačiam tikslui buvo suaukota $128.00

Aukavusieji bus paskelbti vėliau.

Reporteris

Sovietų Žmonės Laukia Kada Visi Ims Vienodai

LONDON. — Ivan Maiski, Sovietų ambasadorius Londonui, pereitą savaitę čia pareiškė, kad Rusija laukia, kada Britanija ir Jungtinės Amerikos Valstijos imsis tokių pastangų laimėjimui šio karo, kaip kad Sovietų Sąjunga.

"Mano šalis ir mano žmonės," sakė Maiskis, "laukia, kada mūsų sąjungininkai, ypatingai Didžioji Britanija ir Jungtinės Valstijos, dės maksimum pastangas, kad užbaigti šitą baisų karą kaip galint greičiau."

Jis pažymėjo, kad nors priešas gavo daug skaudžių smūgių, tačiau toli gražu dar nesumuštas.

"Mums prieš akis dar ilgas ir kietas kelias, kol mes atsieksime savo tikslo, o galutinas mūsų tikslas turi būti sumušimas hitlerinės Vokietijos," pareiškė jis.

"Ateities mūsų santykiai yra cementuojami šio karo eigoje. Todėl aš manau, kad mes visi visų pirmiausia turime kreipti savo atydą ir savo pastangas į sumušimui bendro priešo.

"Jeigu bendras mūsų priešas nebus sumuštas, jeigu hitlerininkų armija ir naujos Europoj tvarkos valstybė nebus visai sudaužytos, nes negalėsime tikėtis sulaukti geresnės ateities del pasaulio, del jūsų šalies, del mano šalies."

"Mes dabar turime koncentruoti visas savo pastangas ir visą energiją del visiškos pergalės ant bendro priešo ir kuo trumpiausiu laiku."

LIAUDIES BALSAS
Rašo Tiktai Tiesą

Jūsų
Žiliems Plaukams
Gali Būti Sugrąžinta
NATURALI SPALVA
Tai Nėra Joki
Dažai, Nekenkia Galvai
Ir Garbenoms
Garantuojam
Jei Negelbės, Pinigus
Sugrąžinsim
TIK $1.00 UŽ BUTELĮ
Pristatom į Namus
Goldenberg Gray Hair
Restorer-Expert
932 Dundas St. W.
TORONTO
Tel. TR. 1711

J. LUNSKY
AKIŲ SPECIALISTAS
Egzaminuoja akis, ištiria akių nervus, nuo kurių pareina nervuotumas ir galvos skaudėjimas. Pritaiko akinius.
470 College W., Toronto
Telefonas: RA. 3924

ADVOKATAS
M. W. Kellermann
371 Bay St., Toronto
Ofiso telefonas: WA. 5900
Rezidencijos — ME. 1425

Lietuviška Valgykla
Union Coffee Shop
387 SHERMAN ST. N.
Hamilton, Ontario
Tel. 46917

Lietuvis Barberys
A. Pečkaitis
Queen's Barber Shop
746 QUEEN ST. W.
TORONTO
Kviečiu visus

Tel.: VA.5370
Harry R. Ranks Company
GRABORIUS
Patarnauju mieste ir apylinkėse be ekstra mokesčio, įskaitant Hamilton ir Whitby
Laidotuvės net $55.00 pigumo
455-457 QUEEN ST. W. TORONTO

TORONTIEČIAI, DOMĖS!
PIRMĄ KARTĄ TORONTE
"MASHENKA"

SOVIETINIS NAUJAUSIAS JUDIS
VICTORY TEATRE
Spadina ir Dundas
Vieną Savaitę Pradedant Balandžio 5
Durys Atsidaro 5:45 Val. Vakaro
Paskutinis Rodymas 10:00 Val. Naktį

SŪNŲ ir Dukterų K.L.S.P. Draugijos 1-ma KUOPA
Rengia
Kepurių Šokius
SESTADIENĮ, BALANDŽIO 2 DIENĄ
160 CLAREMONT ST., TORONTO
ŠOKIAMS GRIEŠ SMAGI MUZIKA
ATVYKITE VISI, SENI IR JAUNI
Pradžia 8 val. vakaro.
Parengimų Komisija

Tel. PL. 9659 Gyv. DO. 5947
Advokatas
J. M. Rosenfeldas
Kalba Lietuviškai
Atlieku visus telamų patarnavimus, parūpinu pilietybės dokumentus, įgaliojimus, morgičius ir kt.
20 St. James St E. Kamb 26
MONTREAL, QUE.

Tel. HA. 8177
Dr. J. O. Villeneuve
Venerinių Ligų Specialistas
Gydo siphilį, gonoreą ir tikrina kraują.
Ofiso valandos: 1 iki 9 v.v.
1107 ST. DENIS STREET
MONTREAL, QUE.
Netoli Dorchester St.

Tel.: CRescent 4334
DR. DORA GORDON
DANTŲ GYDYTOJA
Kalba Lietuviškai
Valandos: 10—12 val. ryto, 2—6 val. p.p. ir 7—9 val. vak.
5136 PARK AVE. — MONTREAL, QUE.

VERDUNE NAUJI 2 FLATŲ DUPLEX NAMAI
Kaina $6,200.00. Pajamos $936.00
Taipgi 4-6 Flatų Namai Nuo $10,000.00
DABAR YRA LAIKAS PIRKTI
Telefonuok: YOrk 5558
MR. RUSSELL BENNETT
4834 VERDUN AVE. — VERDUN, QUE.

Tel.: DO. 1000
DO. 2500
Valandos: 4—5 po piet ir sulyg susitarimo
Daktaras Rabinovičius
Chirurgas Specialistas
Turiu savo ligoninę, egzaminuoju ir gydau įvairias ligas. Daran visokias operacijas ir peršvietimus (X - Rays). Vytauto Klubo ir M.L.S. ir D.P.D. nariams papiginta kaina.
201 ST. JOSEPH BLVD. WEST, MONTREAL, QUE.

Tel.: LA. 4441
Daktaras H. Rosenfeld'as
Oficialus M.L.S.D.P.D. ir D.L.K.V.N.P.D. Gydytojas
KALBA LIETUVIŠKAI
Valandos: 2—4 val po piet, 7—8 val. vak. ir sulyg susitarimo
4539 PARK AVE. MONTREAL, QUE.

Dr. Roman Pniewski
Daugelį Metų Praktikavęs Didelėse Ligoninėse ir Klinikose Europoje ir Amerikoje
Specialistas Venerinių Ligų ir Akušerijos
3537 PARK AVE. Tel. HA. 7623 MONTREAL
Valandos Nuo 3 iki 9 Val. Po Pietų