Λ9507-52 #1153
3-8-43

PEOPLE'S VOICE
The Lithuanian Weekly Newspaper in Canada. Published by the Lithuanian Press Association. P. O. Station C., Box 1013, Toronto 3, Ontario, Canada.

LIAUDIES BALSAS

Kanados Lietuvių Darbo Žmonių Laikraštis

Nr. 613 PENKTADIENIS, LIEPOS (JULY) 9, 1943, TORONTO, ONTARIO METAI XII

VOKIEČIAM RENGIAMAS KITAS ŽALGYRIS, SAKO LIETUVOS VYRIAUSYBĖS ATSTOVAI

PERGALĖS VALANDA ARTI NACIAI PERGYVENA KRIZĮ

Rašo **JONAS SIMKUS**
Specialiai Liaudies Balsui

(Per Bevielį Telegrafą)

MASKVA. — Lietuvos sovietinės vyriausybės atstovai, J. Paleckis ir A. Sniečkus, pastaruoju laiku atlankė Raudonosios Armijos lietuviškas formacijas, kovojančias Sovietų - Vokiečių fronte. Prieš apleidžiant, jie parašė sekantį laišką į lietuvius kareivius, kuris tilpo armijos laikraštyje:

"Mes sveikiname jus, dalyvius didžios kovos, vedamos garbingos Raudonosios Armijos, vadovaujamos maršalo Stalino, prieš mirtinus mūsų priešus vokiečius įsiveržėlius.

"Narsiai kovodami svarbiame fronto sektoriuje, jūs šioj šventoj ir teisingoj kovoj prieš naciškus įsiveržėlius labai puikiai pasirodot.

"Jūs esate atstovai Lietuvos žmonių, kovojančių petys į petį su kitomis sovietinėmis respublikomis, kartu su kitomis civilizuotomis laisvę mylinčiomis tautomis.

"Atydžiai tėmyję jūsų formacijų progresą, pasikalbėję su jūsų komandieriais, mes pastebėjome nemažą jūsų pasisekimą militariniame lavinimesi ir esame tuomi labai patenkinti. Jūsų formacija yra jau patyrusi, pirmos rūšies ginklais apsiginklavusi.

"Per pastarąsias kovas priešas skaudžiai nukentėjo jūsų rankose. Daugelį nacių sunaikino jūsų snaiperiai, šauliai, kulkosvaidinin k a i, artileristai ir kiti. Visa eilė priešo sutvirtintų vietų, san-

(Nukelta ant 6-to puslp.)

Kanada irgi turi negrų. Daugelis jų tarnauja Kanados armijoj. Jie yra susimaišę kartu su kitais, kartu gyvenę, kartu lavinasi ir kartu kovos už Kanados laisvę, kada ateis laikas stoti į kovą, kad galutinai sumušti nacius

16, 17 ir 18 Metų Vyrai Bus Keliami Į Svarbius Darbus

OTTAWA. — Darbo ministeris Mitchell praneša, kad 16, 17 ir 18 metų amžiaus jaunuoliai bus verstinai keliami prie svarbių darbų, pagal naują parėdymą.

Apart to, pavieniai nuo 19 iki 40 metų imtinai ir vedusieji nuo 19 iki 25 metų amžiaus bus verstinai keliami prie svarbių darbų. O kuomet bus pašaukti į armiją vyrai nuo 25 iki 30 metų amžiaus, tai ir to amžiaus atmestieji vyrai bus keliami prie svarbių darbų.

Visi tų kategorijų vyrai privalo užsiregistruoti Employment ir Selective Service Ofise iki liepos 15 dienos.

Kurie privalo registruotis, tie privalo atsilankyti į ofisą asmeniškai. Žinoma, kam labai toli, tie gali laišku pranešti.

Amerikiečiai Atėmė iš Japonų Dvi Grupes Salų

WASHINGTON. — Amerikos jėgos įsigavo į Solomon salų centrą, užimdamos Viru prieplauką ir Rendova salą. Viru prieplauka randas prie New Gerogia salos, ant kurios randasi Munda, svarbi japonų bazė.

Susirėmime amerikiečiai numušė 65 japonus orlaivius iš 110. Amerikiečiai neteko 17 orlaivių. Japonai taipgi nuskandino vieną amerikiečių transportinį laivą. Visi kareiviai ir įgula išgelbėta.

Randova sala randasi prieš pat Mundą ir bus labai svarbi puolimui ant Munda. Jau dabar artilerija šaudo į Mundą nuo Rendova salos.

Be to, australai ir amerikiečiai užėmė Trobiriand ir Woodlark salas, esančias į pietryčius nuo Naujosios Gvinėjos. Prie to, Nasau prieplauka taipgi užimta ir japonai spaudžiami linkui Lae, paskutinės svarbios japonų bazės Naujoj Gvinėjoj. Jau dabar didesnė pusė Naujosios Gvinėjos randasi australų ir amerikiečių rankose.

Šiai amerikiečių ofensyvai prieš japonus vadovauja pats generolas MacArthur ir jo planas esąs atimti iš japonų Naująją Britaniją, kur randasi Rabaul, svarbi prieplauka ir kariška japonų bazė.

Užėmus Rabaul, japonų padėtis būtų labai bloga toj srityj ir veikiausiai jie būtų priversti neštis iš visos Naujosios Gvinėjos ir aplinkinių salų. Tuomet amerikiečiams būtų nelabai toli ir Filipinų salos. Atrodo, kad amerikiečiai gali išmušti japonus iš Naujosios Britanijos greitoj ateityj.

BRITAI PAMINĖJO JAV NEPRIKLAUSOM. ATAKUODAMI NACIUS

LONDON. — Britai, minėdami Jungtinių Valstijų nepriklausomybės sukaktuves, pasiuntė didelį skaičių bomberių į Vokietiją, kurie numetė ant Kelno ir kitų miestų 1,500 tonų bombų.

Prie britų prisidėjo ir kanadiečiai su amerikiečiais. Visiems kartu kainavo 32 orlaiviai.

Sunaikino 1,009 Vokiečių Tankus Per Dvi Dienas

MASKVA. — Vokiečiai per pirmas dvi ofensyvos paras Oriolo-Belgorodo fronte gavo skaudžius smūgius iš raudonarmiečių. Jie neteko 1,009 tankų, 314 orlaivių ir 13 tūkstančių kareivių.

Vokiečiai puolė tokiu smarkumu, kokio jie dar neparodė nei kada nors anksčiau. Bet pirmieji jų smūgiai buvo atremti, su mažomis išimtimis. Tik vienoj ar kitoj vietoj jie įlaužė Sovietų linijas.

Puolimą pradėjo tarp Oriolo ir Belgorodo, kur Raudonoji Armija yra įlenkus vokiečių frontą ir laiko savo rankose Kurską.

AMERIKOS SUBMARINAI NUSKANDINO 190 LAIVŲ

WASHINGTON. — Jungtinių Valstijų submarinai nuskandino 190 japonų laivų nuo japonų atakos ant Perlų prieplaukos.

Taipgi manoma, kad veikiausiai yra nuskandinti dar 29 kiti, bet tikrų davinių apie tuos nėra. Taipgi buvo sužeista 50 japonų laivų.

O kiek japonų laivų nuskandino amerikiečių ir australų oro jėgos ir viršvandeniniai karo lavai.

KOMUNISTAI SUTVERS NAUJĄ SAVO PARTIJĄ

WINNIPEG. — Kalbėdamas čia Jungtinių Tautų piknike, Tim Buck, Kanados Komunistų Partijos vadas, pareiškė, kad rugpiūčio 21 Toronte bus sudaryta Nacionalė Kamunistų Partija, kurios siekis bus socializmas.

Nauja partija agituosianti už kontroliuojamą ekonomiją Kanadoj.

Jis taipgi pažymėjo, kad Kanadoj yra 400,000 šeimynų, kurių pajamos į savaitę neviršija $17.00, nors darbo departamentas skelbia, kad šeimynai iš trijų reikia $30

Darbininkai Skubinas Nominuot Kandidatus

TORONTO. — Pranešimas, kad Ontarijos seimelio rinkimai įvyks rugpiūčio 4 dieną, išjudino darbininkus visuose Ontarijos miestuose ir miesteliuose. Kur tik yra stiprus darbininkų judėjimas, yra nominuojami kandidatai arba rengiamasi nominuoti.

Toronte, St. Andrews apylinkėj, nominuotas aldermanas J. B. Salsbergas, pasižymėjęs kovotojas už unijistų reikalus. Unijos pasirengusios daryti viską, kad jis būtų išrinktas į Ontarijos seimelį gynimui darbininkų interesų.

Hamiltone, kaip atėję pranešimai sako, unijistai dar smarkiau sukruto, negu Toronte. East Hamiltone jie stato Peterį Dunlopą, populiarų darbininkų veikėją. Jo kampanijos vedėju sutiko būti James Cook, vietinio plieno darbininkų unijos skyriaus prezidentas.

Kituose miestuose taipgi šaukiamos konferenci j o s, mitingai su tikslu nominuoti kandidatus.

UKRAINAI UŽMUŠĖ 31,000 VOKIEČIŲ

MASKVA. — Raudonoji Žvaigždė praneša, kad ukrainai partizanai nuo pradžios šių metų užmušė jau 31,000 vokiečių.

Apart to, jie nuvertė 238 traukinius, sugadino 222 garvežius, 1,809 vagonus ir nuplėšė daugybę rėlių.

Štai kas atsitiko su Pantelerija, kuomet jos gynėjai nenorėjo greitai pasiduoti. Kada britų kariuomenė išlipo, ji negalėjo praeiti gatvėmis. Panašiai bus su Cicilija ir kitais italų miestais, jeigu jie nepasiduos geruoju. Jau dabar daugelis italų ir vokiečių miestų virto griūvėsiais. Fašistai vėją sėjo, todel dabar audrą piauna.

Lietuvos, Latvijos ir Estijos Partizanai Ima Nacius Užstatan

AMERIKOS FRANCŪZAI STOJA UŽ DE GAULLE

NEW YORK. — Čia įvyko francūzų organizacijos, Francija Visuomet, skyrių atstovų konferencija, kuri vienbalsiai pasisakė už tai, kad generolas De Gaulle būtų pastatytas priešakyje francūzų judėjimo už išlaisvinimą Francijos.

Minėta organizacija turi 32 skyrius Amerikoje.

Amerikos ir britų autoritetai, tačiau, kaip matyti iš pranešimų, pageidauja, kad generolas Giraud būtų vyriausiu francūzų vadu.

Pergalės Suvienys Ameriką ir SSRS, Sako M. Kalininas

WASHINGTON. — M. Kalinin, Sovietų Sąjungos prezidentas, sveikindamas prezidentą Ruzveltą sąrišyje su 167-tomis Amrikos nepriklausomybės sukaktuvėmis, sako:

"Pergalės bendrame kare prieš bendrą priešą užtvirtins mūsų didžių tautų draugystę ir užtikrins artimą kooprociją pokariniame perijode."

Savo sveikinime jis taipgi nurodo, kad sąjungininkų jėgos uždavė visą eilę skaudžių smūgių bendram mūsų priešui, Hitlerio Vokietijai, ir dabar yra galimybė galutinai palaužti jį ir tokiu būdu greičiau užbaigti karą.

Amerikos nepriklausomybės sukaktuvės įvyko liepos 4 dieną, praėjusį sekmadienį.

STOKHOLMAS. — Sujudimas prieš nacius okupantus Lietuvoje, Latvijoje ir Estijoje didėja, kaip praneša Švedijos laikraščiui "Aftontindningen."

Nacių priespauda, taipgi apiplėšimas žmonių pasidarė nepakenčiamas. Stoka maisto ir kitų reikmenų smaugia žmones.

Daug gestapo agentų atvirai yra išniekinami, kartais nužudomi; taipgi niekinami ir žudomi nacių milicijos viršininkai. Tai daroma, sako pranešimas, iš desperatingumo, nėsant nieko daugiau ko griebtis.

Dažnai įvyksta sabotažo žygių.

Pabalčio šalių piliečiai miršta šimtais koncentracijos kempėse. Kasdien įvyksta persekiojimo aukų. Beteisė ir stoka maisto vargina žmones.

Labai plinta šiltinė. Daugelis žmonių serga, bet čiepinami tik vokiečiai. Pabalčio žmonėms to neduodama; daugelis miršta.

Reikmenų pristatymo reikalą, naciai štai kaip riša:

Pritrūkus maisto Estijoj vokiečiai konfiskavo cukrų Latvijoj neva pasiuntimui Estijon, bet cukrus dingo kur tai kelyje. Vieton pateekti Estijon, jis pateko Vokietijon.

Žmonės ima kilti prieš nacius. Partizanai smarkiau veikia.

Partizanai pradėjo naudoti pačių vokiečių metodus. Jie puldinėja nacių svarbius punktus ir pasiima tūlus savininkus, kvislingus arba karininkus užstatan. Jei nužudoma kas iš žmonių, kurie naciams nepatinka, partizanai žudo nacių viršilas arba jų įrankius kyislingus. Tas nemažai įbaugino nacių viršininkus, karininkus ir kvislingus.

KOMANDOS BUVO UŽPUOLĘ KRETĄ

LONDON. — Britų komandos buvo įsiveržę į Kretą, vokiečių laikomą graikų salą Viduržemio jūroj.

Įsiveržimas buvo netikėtas ir labai trumpas, už tai priešas nespėjo apsižiūrėti.

Sunaikinę tam tikrą skaičių priešo orlaivių ant aerodromų, uždegę gazolino tankus, komandos pabėgo be jokių sau nuostolių.

Lenkų Premjeras Sikorskis Užsimušė

LONDONAS. — Lenkų premjeras generolas Sikorskis užsimušė orlaivio nelaimėj netoli Gibraltaro, praėjusį pirmadienį. Kartu su juo žuvo jo duktė, Sofija Lesnioska, general-majoras Klimecki, lenkų armijos generalinio štabo viršininkas ir visa eilė kitų lenkų karininkų. Taipgi žuvo 7 įgulos nariai. Viso žuvo 15 asmenų, jų tarpe 1 britų parlamento narys. Tik vienas lakūnas liko gyvas ir nugabentas į ligoninę.

Sikorskis ir kiti lenkų vadai skrido iš Afrikos atgal į Angliją po apžiūrėjimo lenkų divizijų Afrikoje.

Lenkų kabinetas savo susirinkime nauju armijos komandierium paskyrė generolą Kukielį, apsigynimo ministerį. Premjero pareigas eiti paskirtas Stanislavas Mikolaičikas.

Liaudies Balsas

VIENINTĖLIS KANADOS LIETUVIŲ LAIKRAŠTIS,
LEIDŽIAMAS SPAUDOS DRAUGIJOS.
IŠEINA SYKĮ Į SAVAITĘ

Prenumeratos Kaina:
Kanadoj ir Didžiojoj Britanijoj metams $3.00; pusei metų $1.50.
Visur kitur metams $3.50; pusei metų $1.75.
Atskira kopija 5 centai.

LIAUDIES BALSAS
P. O. Station C, Box 1013, Toronto 3, Ontario, Canada.
ASMENIŠKAI KREIPKITĖS: 160 CLAREMONT ST., TORONTO.

Printed by Evercady Printers, Ltd., 78 Wellington St. W., Toronto

RINKIMAI Į ONTARIJOS SEIMELĮ ATRODO LABAI NE LAIKU PASKELBTI

Tai Ontarijos seimelis jau paleistas ir nauji rinkimai paskelbti. Jie įvyks rugpiūčio 4 dieną. Reiškia, iki rinkimų nebėra nei mėnesio laiko.

Iš vienos pusės, rinkimai Ontarijoj jau senai pripuolė. Ontarijos seimelis perrenkamas kas penki metai, o paleistasis veikė 6 mtus. Iš kitos pusės žiūrint, tai vikiausiai būtų buvę geriau, jeigu jo rinkimai būtų buvę atidėti po karo.

Tokie rinkimai, kaip kad būna Kanadoj, negali apsieiti be aštrios kritikos tarp įvairių partijų. Reiškia, rinkimai užkurs tarp Ontarijos gyventojų diskusijas, įsikarščiavimus kaip tik tuo metu, kada visų kanadiečių atyda turi būti nukreipta į karą. Kaip jau visiems yra žinoma, dabar visas pasaulis nukreipęs akis į Europą, kur laukiama Jungtinių Tautų ofensyvos prieš vokiečius ir italus.

Be abejonės, dabar klausimas jau uždarytas ir diskusuoti jį neapsimoka. Jeigu rinkimai jau paskelbti, tai ir turės įvykti. Dabar jau klausimas, ką žmonės turėtų rinkti, kad naujas seimelis pasirodytų daug geresniu Ontarijos žmonių organizatorium laimėjimui šio karo prieš civilizacijos priešus.

Kalbant apie Ontarijos politinę padėtį, reikia pasakyti, kad pastaruoju laiku ji buvo visai nekokia, nepaisant to, kad valdžioj stovėjo liberalai. Hepburno ir kitų liberalų veikėjų elgėsiai kartais buvo daugiau negu keisti. Kartais Ontarijos vyriausybė buvo labai prastuos santykiuos su federale vyriausybe ir buvo nusiskundžiama, kad Ontarijos vyriausybė nekooperuoja karo klausimais.

Kas liečia konservativus, aišku, taipgi nieko gera niekas negali tikėtis. Ta partija, kad ir dadėjo vieną žodį prie savo vardo, jau senai nuseno ir pergyvena dar didesnį krizį, negu kad liberalų partija Ontarijoj. Kas dabar dedasi liberalų tarpe Ontarijoj, tas senai įvyko tarp konservativų visoj Kanadoj. Iš tos nusenusios organizacijos nieko nauja negalima tikėtis.

Ontarijos visuomenei reikia ieškoti naujų žmonių, norint susilaukti naujo gyvenimo. Norint matyti Ontariją priešakyje visų kitų provincijų kariškose pastangose, reikia išrinkti į seimelį didelį skaičių pažangesnių atstovų. Ontarijos seimeliui reikalingas naujas kraujas.

VOKIEČIAI PIRMU KARTU ISTORIJOJ JAUČIA KĄ KARAS ĮSTIKRŲJŲ REIŠKIA

Praeityje karai vykdavo daugiausia kitose šalyse. Be to, tuomet orlaivių nebūdavo. Nukentėdavo tik tos sritys, kur įvykdavo mūšiai. Net praėjusiame pasauliniame kare vokiečiai karo kaip ir nematė. Išskyrus mažą rusų įsiveržimą į rytinę Prūsiją, vokiečiai kariavo ant svetimų žemių. Tiesa, buvo jau šiek tiek orlaivių, bet jie mažai ką reiškė, palyginus su tuo, ką jie gali atlikti dabar. Tokiu būdu, Vokietija po pereito karo liko veik neliesta.

Šis karas skaudžiai plaka ir vokiečius. Tiesa, vokiečių armija iki šio laiko dar vis toli nuo savo žemės ir frontiniai mūšiai Vokietijos neliečia. Bet šiandien frontas beveik visur. Orlaiviai gali būti dar baisesnis ginklas, negu kanuolės, ir jie šiandien plaka vokiečius be pasigailėjimo.

Kelios dienos atgal Britanijos ministeris pirmininkas Vinstonas Čiorčilis nurodė, kad vien britų oro jėgos numetė ant Vokietijos 52,500 tonų bombų. Tai 35 kartus daugiau, negu vokiečiai galėjo numesti ant Britanijos per tą patį laiką. Tiek bombų buvo numesta tik per pirmą šių metų pusmetį. O kiek buvo numesta praėjusiais metais?

Orlaiviai šiandien pakeitė padėtį iš pat pamatų. Su jais galima pasiekti vokiečių centrus, naikinti industriją, laivų statyklas ir kita. Ir taip yra. Nors vokiečių armijos toli nuo vokiečių miestų, tačiau vokiečių miestai randasi pačiame karo sukuryje. Jie taip jau griaunami, kaip ir frontų zonoje esantieji.

Kalbant apie bombardavimus Vokietijos, reikia štai ką atminti: vokiečiai neturi nei Kanados, nei Amerikos. Kada vokiečiai bombardavo Angliją, tai Anglijai ginklus ir amuniciją gamino Amerikos ir Kanados fabrikai, vokiečių orlaiviams nepasiekiami. Dabar, kada britų ir amerikiečių oro jėgos griauna vokiečių fabrikus, niekas jiems nepadeda.

DARBININKAI ATSILIKĘ

Nuo to laiko, kaip prasidėjo Hitlerio ir Musolinio agresija Europoj, kooperacija tarp įvairių kraštų labai išaugo. Amerikos, Britanijos, Sovietų ir Kinijos vyriausybės veikia labai vieningai. Geriau, negu kad buvo pradžioj tikėtasi.

Kooperacija tarp įvairių šalių darbininkų, tačiau, labai menka. Tiesa, Britanijos ir Sovietų unijos sudarė bendrą komitetą ir veikia neblogai. Bet tarp Britanijos ir Amerikos unijų koperacija labai prasta. Taipgi nėra koperacijos ir tarp Sovietų ir Amerikos unijų.

Būtų labai naudinga del kariškų pastangų, jeigu visų Jungtinių Tautų unijos veiktų bendrai. Bet atrodo, kad nekurie Amerikos unijų vadai tos svarbos nemato. Jiems daugiau rūpi jų pačių politika, negu karo reikalai.

Kada britai ir amerikiečiai parodė savo jėgą, Pantalerijos garnizonas patiesė ant aerodromo baltą kryžių, kaip ženklą, jog pasiduoda. Šiame atvaizde matote tą kryžių ir prie jo Britanijos lakūną Love, kuris pirmas nusileido ant tos salos. Jis patinkamas italų karininko. Dabar laukiama, kada taip padarys Cicilija.

Ką Kiti Laikraščiai Rašo

Smetoninikai Spiauna Ant Socialistų ir Jų Draugų Klerikalų

Gegužės 30 dieną suvažiavo 40 tautininkų į konferenciją nutiesti savo veikimo planą, kad atsirubežiuoti nuo klerikalų ir socialistų. Taipgi paimti iš to bendro fronto sandariečius, pasodinti ant tvoros iki galutinai ateis po Smetonos skvernu.

Į tą konferenciją Smetona pasiuntė savo švogerką Tubelienę, savo žentą Valiušį, Tubelytę ir Karpių, kuris toje konferencijoje atstovavęs patį "tautos vadą."

Konferencijoj dalyvavo ir sandariečiai, tik kažkodėl nenuvažiavo iš Chicogos Vaičyla; gal ant bilieto niekas pinigų nedavė? Jie atstovavo tris tautininkų savaitraščius, kurie neturi įtakos Amerikos lietuvių išeivijoj, tai "Amerikos Lietuvį", "Vienybę" ir "Dirvą". Faktiškai jiem priklauso ir chicagiškė "Sandara", neturinti jokios įtakos.

Rezoliucijų komisiją sudarė Tysliava, Rastenis ir Abraitis. Du pirmutiniai figuruodavo kaipo sandariečiai. Rezoliucijų komisija patiekė planus. Reikia skaityti, kad tuomi sandariečiai save faktiškai išbraukė iš klerikalų-socialistų bendro fronto — Amerikos Lietuvių Tarybos.

Štai ką ta rezoliucijų komisija pasiūlė ir ką konferencija priėmė:

"Santykiuose su kitų ideologijų organizacijom ir pavieniais veikėjais, bendrai pavesta pačiai sudaromo Tautininkų Centro išrinktai valdybai elgtis pagal reikalo ir nuožiūros, prisilaikant susitarimo principo."

Kaip pridera fašistams, jie spręs asmeniniai ir pagal laiko aplinkybių stovį. Žinoma, jie taiko šį posmą tam, jeigu reikėtų derėtis su klerikalais.

Į Tautininkų Centro valdybą išrinko: pirmininkas V. Abraitis, pirmas vice-pirmininkas J. Ginkus, antras vice-pirmininkas A. Trečiokas, iždininkas A. Mikalauskas, susisiekimo sekretorius J. Sagys, finansų sekretorius X. Strumskis, iždo globėjai J. Baltus ir D. Klinga.

Šisai komitetas rinks pinigus, prirengs ir atliks, sulyg jų filosofijos, A. Smetonos grąžinimą Lietuvon.

Štai ką jie savo konferencijoj pasakė apie klerikalų ir socialistų bendro fronto tarybas, Amerikos Lietuvių Tarybą ir Lietuvių Tautinę Tarybą:

"1. Amerikos Lietuvių Taryba neatstovauja visų Amerikos lietuvių bendros nuomonės Lietuvos reikalais . . . todėl tautininkai jos veikloje dalyvavimą neranda įmanomu, kol nebus parodyta norai kitų srovių pagerbti jų nuomonę."

Vadinasi, viskas užbaigta su tarybininkais. Bet, mat, yra Lietuvių Tautinė Taryba, kuri susideda iš Berlyno atbėgusių, panašių A. Smetonai. Į tą tautininkai piktai spiovė. Girdi, Lietuvos Piliečių Tautinė Taryba jau save paskelbė ir Lietuvos "kabinetu" ir "parlamentu." Jie skaito ją savo konkurentais ir "tokius pasireiškimus smerkia."

Ir kaipgi jie dryso tokiais save pasivadinti, galvojo tautininkai, juk tas viskas priklauso A. Smetonai. Todėl nutarė:

"Kalbant apie santikius su Lietuvos Valdžios įstaigomis, nutarta: kad tik Lietuvos Respublikos vyriausybės likučiai užsieniuose . . . tai yra pasiutinybės ir konsulai su prezidentu A. Smetona yra teisėti ir legalūs nepriklausomos Lietuvos vyriausybės atstovai."

Tedėl tautininkų konferencija ir nulenkė galvą "tautos vadui," ir pasiuntė jo ekscelencijai Antanui Smetonai pasveikinimą.

Būtų klaida manyti, kad lietuviški fašistai vien žodžiais pasitenkintų. Jie rengiasi turėti ir savo armiją. Kaipgi be armijos "tautos vadą" nuveši ir uždėsi ant liaudies sprando. Tad konferencija nutarė:

"Nutarta prie Tautininkų Centro organizuoti lietuvių buvusių kareivių ir jūreivių legioną ir taipgi kareivių ir jūreivių motinas."

Šį darbą įvykinti išrinko komisiją iš B. F. Simokaičio, V. Vyšniaus ir D. Klingos.

Vadinasi, tautininkai įsteigė savo centrą, turi savo valdžią, dabar suorganizuos armiją ir paskui trauks per Atlantą į Lietuvą. Tam, nesijuokite, dideliam darbui sudėjo viso pro viso $64.

Šisai gaivalas, bendrai, neturi įtakos lietuvių išeivijoj ir mažai ką reiškia. Tačiau jie tikisi gauti paramos iš fašistinių ir pusiaufašistinių elementų reakcininkų, kurie kaip įmanydami kenkia Roosevelto karo laimėjimo tikslam. — **P. Rimvydas, Vilnyje.**

TIM BUCK KALBĖS PER RADIO IŠ VANCOUVER STOTIES

VANCOUVER. — Liepos 18 dieną čia bus didelis mitingas Athletic parke, kuriame kalbės Tim Buck, buvusios komunistų partijos generalis sekretorius. Jis aiškins apie naujai organizuojamą partiją.

Liepos 15 dieną, 7.15 val. po piet jis kalbės iš radio stoties CKWX.

LIUDAS GIRA

Vakaruose Mūs Namai

Vakaruose mūs namai,
Vakaruosna mūsų kelias!
Jau pulkai į žygį kelias.
Priešaky vadai — Ramiai!

Ir eilinių ir vadų
Žingsniai spartūs — vienas du!

Susitiksim tam kely
Piktą vokietį — fašistą.
Puikiai žaltį tą pažįsta!
Bus ten mūšiai dideli!

Bet eilinių ir vadų
Širdys narsios — vienas du!

Mūs durtuvai smeigs kiaurai,
Mūsų kulkos taiko tiesiai.
Daugelį ten jų patiesim!
Atsilyginsim gerai!

Ir eilinių ir vadų
Rankos tvirtos — vienas du!

Už vargus ir už skriaudas,
Už mūs mylimųjų kraują —
Atmekėsim niekšų gaujai.
Jie pakauks mum: — Was ist das?!

Ir eilinių ir vadų
Širdys rūsčios — vienas du!

Jau kadai ten laukia mūs!
Darbininkai ir arėjai
Ir akis jau pražiūrėjo,
Bene grįžtam į namus.

Ir eilinių ir vadų
Laukia broliai — vienas du!

Ką Jūs Žinot Apie Kanadą

Kanados Tautos Gimtadienis

Svarbiausiais Kanados istorijoj metais yra 1867 metai, kuriais gimė Kanados Dominija ir tauta.

Šis įvykis yra minimas Kanadoj kasmet. Šiemet jis buvo vienur paminėtas liepos 1, o kitur liepos 5. Faktinai jis pripuola liepos 1.

Kanada susikūrė labai lėtai. Per metų metus ėjo diskusijos tarp įvairių provincijų vadų iki buvo prieita prie susitarimo.

Kuomet dirva buvo jau prirengta, visų provincijų atstovai susirinko į konferenciją Charlottetown mieste, 1864 metais, ir buvo padaryti tarimai sudarymui Konfederacijos.

Už mėnesio laiko po konferencijos Charlottetown mieste įvyko kita konferencija Quebec mieste. Ši konferencija įvyko spalio mėnesį, tais pačiais metais. Šioj konferencijoj buvo atstovai iš visų provincijų, neišskiriant nei Newfoundlando provincijos.

Sudarymui unijos planai buvo galutinai išdirbti Quebeco konferencijoj. Bet praėjo dar keli metai iki jie buvo įgyvendinti. Tiktai už trijų metų, kovo 29 dieną, 1867 metais, buvo gautas karališkas užtvirtinimas North America Actui, kuris tapo Kanados konstitucija. O į galią tas aktas įėjo tik liepos 1, tais pačiais metais. Nuo tos dienos prasidėjo ir Kanados gyvavimas.

Pradžioj Dominija susidėjo tik iš 4 provincijų: Nova Scotijos, New Brunswicko, Upper Canada ir Lower Canada provincijų. Pastarosios dvi vėliau buvo pavadintos Ontarijos ir Quebeco provincijomis. Vėliau įstojo kitos provincijos. Newfoundlandas nestojo ir iki šiai dienai.

Darant Konfederaciją buvo siūloma įvairių vardų. Buvo siūloma šitą šalį pavadinti Laurentija, New Britain, Cabotia, Columbia ir Ursalia (meškų žemė). Ant galo buvo pavadinta Dominion of Canada. Jos gyventojai tapo kanadiečiais.

Pirmuoju Kanados ministeriu pirmininku buvo Sir John A. Macdonald. Pirmas Kanados parlamentas susirinko lapkričio 6, 1867 metais, Ottawoj.

Sveikinimų Rinkėjams

Liaudies Balsas gavo iš Timminso draugų blanką su parašais po pasveikinimu lietuviams, kovojantiems Raudonosios Armijos eilėse. Prie to, dar ir aukų $47.00.

Kadangi šitą kampaniją veda Kanados Lietuvių Nacionalis Komitetas, tai Liaudies Balsas perdavė blanką ir aukas komitetui. Mes raginame draugus ir organizacijas blankas ir aukas siųsti tiesiai komitetui, nes tai jo reikalas. Jis pasirūpins ir aukotojų paskelbimu. Komiteto antrašas: A. Byras, sekretorius, 105 Bartlett Ave., Toronto, Ontario.

Redakcija

PRALEISTI KELI AUKOTOJAI

Korespondencijoj iš Winnipego, skelbiančioj kiek kas parėmė kliubo salę, laike bazaro, buvo praleistos draugės Buzunienė, Steponavičienė ir Purienė, aukavusios po $1.00 pinigais ar daiktais.

Pastabos

Nors Ontarijoj ginčų netrūko iki šioliai, bet dabar, iki praeis rinkimai, politiniai ginčai kunkuliuos, kaip verdantis puodas.

Konservativai savo ugnį jau atidarė su savo nacionalio vado prakalba praėjusį penktadienį, Massey Hall, Toronte.

—o—

Skaitant Brackeno kalbą, susidaro įspūdis, kad konservativai moka nurodinėti pasireiškiančius negerumus. Jie akėja esančią valdžią labai griežtai.

Bet kuomet reikia pasisakyti, ką jie mano daryti, kad padėtį pagerinti, tai nėra.

Jie neturi geresnių planų.

—o—

Iš konservativų kritikos matyti, kad konservativai, jeigu būtų valdžioj, griežčiau griebtų darbininkus.

Jiems atrodo, kad dabartinė vyriausybė perminkštai elgiasi su darbininkų problema.

Jeigu konservativai paimtų, tai veikiausiai jie padarytų visus kareiviais, kitaip sakant, visi būtų taip regimentuojami, kaip kareiviai.

—o—

Ontarijos darbininkai pasirengę atlikti viską, kas reikalinga karo laimėjimui, bet jie nepasirengę tapti industriniais kareiviais, kad tuomi pagelbėti fabrikantams pasidaryti daugiau pelno.

Darbininkai nori ne industrinės armijos, o kooperacijos.

—o—

Norint sekmingiau išrišti industrijos ir ūkio problemas, reikia daugiau kooperacijos su unijomis.

Bet tos kooperacijos iki šiol buvo labai mažai. O konservativai tiesiog piestu stoja prieš tokią kooperaciją su darbininkų organizacijomis.

—o—

Smetonininkai nenori skaitytis su savo bendradarbiais klerikalais ir socialistais.

Tame, žinoma, nieko keista nėra. Keista tik tas, kad pastarieji taip nuoširdžiai darbuojasi del Smetonos ir jo atstovų.

Čia, Kanadoj, net ir taip vadinami socialistai gatavi galvas atiduoti už žadeikį ir kitus Smetonos bernus.

—o—

Amerikiečiai, siuntinėdami blankas rinkimui aukų del pasiuntimo dovanų Sovietų lietuviams, išsiuntinėjo ir Kanados lietuvių organizacijoms.

Jeigu Kanados Lietuvių Nacionalis Komitetas to paties darbo nevestų, tai būtų tas labai gerai, bet dabar, tai visai ne vietoj.

Koks gi tikslas amerikiečiams rinkti aukas tarp kanadiečių, kuomet kanadiečiai jas renka tam pačiam tikslui?

Man atrodo, kad amerikiečiai turi platesnę dirvą, negu kanadiečiai.

—o—

Jeigu amerikiečiai nors būtų pranešę, kad taip daroma, ir tai būtų buvę daug geriau. Gal tuomet būtų galima Nacionaliam Komitetui visai nepradėti to darbo.

Dabar gi, Nacionaliam Komitetui pradėjus vesti darbą, paaiški, kad visos organizacijos turi blankas iš Amerikos.

Tokia netvarka kampanijose neturėtų pasikartoti.

Toks darbas maišo Kanados lietuvių organizacijų planus ir trukdo darbą.

J. Y.

J. E. DA
SANTYK

(Birželio 22 dien
te įvyko didelis ma
tingas atidavimui
narsiems Sovietų ž
Vyriausiu kalbėtoju
seph E. Davies, buv
tinių Valstijų amba
Maskvoj. Tarp kit
kalbėjo ir apie tai, k
bu Amerikai ir Kan
dradarbiauti su S
Čia paduodame dal
bos. — Red.)

—o—

Kad pilnai supra
situacijos reikšmę,
tenka pagalvoti, ka
atsitikti, jeigu ryto
ba kokių nors veiks
vietų Sąjunga išpro
japonų ataką iš ry
supultų su Hitlerio
vakarų, ir jeigu tuom
donoji Armija būtų
kinta ir rusų valdžia
ta. Tuomet mes — ji
— tuojaus būtum
jau ne jūrų atakos,
šavimo sausuma
lingų agresorių, kuri
valdyti visą žemę, i
gyrėsi, kad jie dikt
ką Baltajame Nam
riausybės namuose

Savitarpinis pasit
ir pagarba tarp Sovi
jungos, Kanados ir
nių Valstijų turi nep
svarbią reikšmę mu
paprastas faktas,
privalome atmint ir
kurie atsakomingi m
liečiai turi apgalvot

Ir kodėl negalėtų
šiško savitarpinio
jimo, draugystės ir
timo? Kas mums
apeina, tai žmoniška
lis ir neprileidimas
šistinių agresorių pri
navimo žemės. Sovie
teisę turėti tokią vyri
kokia jiems patinka.
reikalas. Naminiai
lai yra jų reikalas, k
mūsų naminiai reika
mūsų reikalas. Jų ti
neturėtų pakenkti
mui ir veikimui svar
mūsų saugumui ir tai
kalingais klausimais.

"Neužmirškit"

Taika priklauso
kokį pasitikėjimą Ru
ri mums. Mes paein
didelės giminės ir
žmonių. Koks gailestis
broliai ir seserys arb
žmonės, jūsų sūnūs,
mylimieji, mūsų ginkl
jėgose bus užmušti
sines žudynes už t
mes neįsteigiame tai
geros valios ant žemės
užkertame kelio karu
negalim to padaryti
sipratimo su Sovietų
ga ir kitais Jungtinių
nariais.

Šis didis judėjimas,
tas šį vakarą, prisided
to susipratimo.

Be Rusijos negali b
stovios taikos. Tai pe
lė šalis, kad galima b
likti nuošaliai. Rusij
kalinga taika — ji no
kos. Yra svarbu, kad
ja pasitikėtų mums.
Jungtinės Tautos pasi
Rusija. Tas turi būti p
ta ant savitarpinės
bos, draugiškumo ir
tarpinio pasitikėjimo.

Defitistai

Mes visi žinome, kaip
donoji Armija sulaikė
(priešus) ties Maskva,
kaze ir ties neužmirš
Stalingradu. Norėčiau,
jūs visi būtumėte mat
ką aš mačiau Staling
Tai dėmė ant Vokietijos
ri niekad nebus nutr

J. E. DAVIES APIE SANTYKIUS SU SSRS

(Birželio 22 dieną Toronte įvyko didelis masinis mitingas atidavimui pagarbos narsiems Sovietų žmonėms. Vyriausiu kalbėtoju buvo Joseph E. Davies, buvęs Jungtinių Valstijų ambasadorius Maskvoj. Tarp kita ko, jis kalbėjo ir apie tai, kaip svarbu Amerikai ir Kanadai bendradarbiauti su Sovietais. Čia paduodame dalį jo kalbos. — **Red.**)

—o—

Kad pilnai suprasti šios situacijos reikšmę, mums užtenka pagalvoti, kas galėtų atsitikti, jeigu rytoj, pagalba kokių nors veiksmų, Sovietų Sąjunga išprovokuotų japonų ataką iš rytų, kuri supultų su Hitlerio ataka iš vakarų, ir jeigu tuomet Raudonoji Armija būtų sunaikinta ir rusų valdžia nugalėta. Tuomet mes — jūs ir mes — tuojaus būtume linijoj jau ne jūrų atakos, bet maršavimo sausuma į pergalingų agresorių, kurių tikslas valdyti visą žemę, ir kurie gyrėsi, kad jie diktuos taiką Baltajame Name ir vyriausybės namuose Ottawoj.

Savitarpinis pasitikėjimas ir pagarba tarp Sovietų Sąjungos, Kanados ir Jungtinių Valstijų turi nepaprastai svarbią reikšmę mums. Tai paprastas faktas, ką mes privalome atminti ir ką nekurie atsakomingi mūsų piliečiai turi apgalvoti.

Ir kodel negalėtų būti visiško savitarpinio pasitikėjimo, draugystės ir susipratimo? Kas mums visiems apetna, tai žmoniškas pasaulis ir neprileidimas šitų fašistinių agresorių prie dominavimo žemės. Sovietai turi teisę turėti tokią vyriausybę, kokia jiems patinka. Tai jų reikalas. Naminiai jų reikalai yra jų reikalas, kaip kad mūsų naminiai reikalai yra mūsų reikalas. Jų tikėjimas neturėtų pakenkti susitarimui ir veikimui svarbiais ir mūsų saugumui ir taikai reikalingais klausimais.

"Neužmirškit"

Taika priklauso nuo to, kokį pasitikėjimą Rusija turi mumis. Mes paeiname iš didelės giminės ir didelių žmonių. Koks gailestis, jeigu broliai ir seserys arba jūsų žmonės, jūsų sūnūs, tėvai, mylimieji, mūsų ginkluotose jėgose bus užmušti per masines žudynes už tai, kad mes neįsteigiame taikos ir geros valios ant žemės ir neužkertame kelio karui. Mes negalim to padaryti be susipratimo su Sovietų Sąjunga ir kitais Jungtinių Tautų nariais.

Šis didis judėjimas, pradėtas šį vakarą, prisideda prie to susipratimo.

Be Rusijos negali būti pastovios taikos. Tai per didelė šalis, kad galima būtų palikti nuošaliai. Rusijai reikalinga taika — ji nori taikos. Yra svarbu, kad Rusija pasitikėtų mumis. o kad Jungtinės Tautos pasitikėtų Rusija. Tas turi būti paremta ant savitarpinės pagarbos, draugiškumo ir savitarpinio pasitikėjimo.

Defitistai

Mes visi žinome, kaip Raudonoji Armija sulaikė juos (priešus) ties Maskva, Kaukaze ir ties neužmirštamu Stalingradu. Norėčiau, kad jūs visi būtumėte matę tą, ką aš mačiau Stalingarde. Tai dėmė ant Vokietijos, kuri niekad nebus nutrinta. Bet taipgi neužmirštantis paminklas, rodąs, kad žmonės gali atiduoti savo gyvybes, kovodami nugaromis prie upės, bet niekad nepasiduoti.

Yra svarbu atminti šitą, kuomet mes girdime vokiečių propagandą, kuri labai puikiai veikia jūsų šalyje, kaip ir mano, ir visame pasaulyje, su tikslu atplėšti Rusiją nuo angliškai kalbančio pasaulio ir Jungtinių Tautų, ir atskirti ir sunaikinti angliškai kalbančio pasaulio pasitikėjimą didžios mūsų sąjungininkės Rusijos integralumu ir gera valia. Neišteisina nei vieno tas, kad jie paskleidę tuos melus, aiškinasi, jog buvo blogai informuoti. Tas nedaro pasauliui gera. Tai neinteligentiška. Tai ne krikščioniška ir neišmintinga. Jie turi žinoti geriau ir neturėtų tarnauti mūsų priešams skleisdami tuos melus.

Impresijos

Svarbiausios impresijos, kurias aš gavau, ir kurios būtų ypatingai interesingos jums, aš manau, aplamai kalbant, yra trys:

Pirma: Kovojantieji Jungtinių Tautų vyrai atlieka nepaprastai gerą darbą. Mes esame kelyje linkui pergalės.

Antra: Pasaulis tapo visai maža vieta, ir sudrumstimas taikos kur nors persimeta tiesiai į mūsų darželį.

Trečia: Kanada ir Jungtinės Valstijos randasi pačiame centre šio mažo koncentruoto naujo pasaulio, geografiniai, politiniai, ekonominiai ir militariniai. Kanados, Jungtinių Valstijų ir kontinentinės Amerikos interesai yra labai, labai artimai supinti šiame susitraukusiame pasaulyje. Mes esame visi panašioj pozicijoj ir vienodame pavojuje.

Būnant Rusijoj ir lankant kovos laukus, pastebėjau sekantį skirtumą sąlygų, kuriose randasi rusai, nuo sąlygų mūsų pačių kovojančių vyrų.

Mūsų vyrai užjūryje kovoja ant svetimos žemės, kad prašalinti pavojų, kuris kitaip smogtų tiesiai į mūsų taikos širdį čia namie. Mūsų žmonės liuosi nuo paties karo baisumų. Ne taip su rusais. Jie kovoja ant savo žemės.

Jeigu bombos, nešamos Kanados ar Amerikos orlaivių ir taikomos į militarinius punktus, nupuola ant civilių arba jų namų, jos vistiek nupuola ant priešo. Bet kuomet rusai apšaudo ar bombarduoja priešą, aplamai jie bombarduoja savo žemę ir veikiausiai savo žmonių namus. Kuomet jie bombarduoja tiltą, kurį naudoja vokiečiai, paprastai būna rusų tiltas. Kada jie sunaikina, tai būna ne priešo turtas, o jų pačių rankų sukurtas turtas.

Kada jie bombarduoja, degina ir naikina, ką jie privalo daryti, dažnai ir neišvengiamai jie naikina savo namus ir net gyvybes savo kaimynų, savo namiškių, jų pačių žemėj.

Tas daro jų karą tragiškesniu, skaudesniu daugeliu atžvilgių, negu mūsų. Tas reiškia, kad asmeniškas jų prisidėjimas, jau dabar niekaip nejvertinamas, lyginant su jūsų ir mūsų, jiems kainavo daug daugiau kančių asmeninių tragedijų ir nuostolių. Kuomet mes galvojame apie Sovietų Sąjungą, mes neprivalome užmiršti tą.

Aš suradau, kad Sovietų Sąjunga, jos žmonės, iki paskutinio vyro, moters ir vaiko, nuo Baku iki Jakutsko, nuo vieno šalies galo iki kito, kaip man atrodė, galvoja tiktai apie karą iki galo prieš Hitlerį. Jie labai nukentėjo. Nėra tos šeimos, kuri neturėtų bent vieno nario užmušto ar dar blogiau, negu užmušto. Sąnariai išnarstyti. Akys išplėštos. Viską, iki paskutinio žmogaus ištvermės lašo — ir visi atiduoda laimėjimui karo. Nėra jokio pavojaus, kad jie padarytų taiką su Hitleriu.

Mrs. Del Elliot iš Victoria, B. C., 12 mėnesių amžiaus mergaitės motina, dirba prie laivų statymo jau nuo lapkričio mėnesio. Pirmiau ji buvo slaugė ligoninėj.

Jie Kovoja ir Del Tavo Laisvės, Brangi Lietuva

Žiloje senovėje, kada kryžiuočiai įsiveržėdavo į mūsų kraštą, didžiulių laužų dūmai nuo aukštų piliakalnių skelbdavo gyventojams pavojų ir kviesdavo juos į kovą. Ir rinkdavosi lietuviai iš tolimiausių šalies kraštų, pasiryžę verčiau kristi kovos lauke, negu pralaimėti ar pasiduoti kraugeriui priešui.

Didysis tėvynės karas, kuriame šiandien dėl savo krašto laisvės su neregėtu didvyriškumu kaujasi milijonai Tarybų Sąjungos žmonių, vėl mūsų brolius lietuvius sukvietė į vieną didelį būrį. Tame būryje susitiko draugai, kovoję ir dirbę Tarybų Lietuvoje. Prie vienos patrankos čia stovi tėvas ir sūnus, vienoje kuopoje čia galima rasti keletą brolių arba vyrus iš vieno kaimo ar miesto.

Tačiau dėl Tarybų Lietuvos laisvės šiandien kaujasi ne tik vyrai, kurie gimė ir augo Lietuvoj. Štai prieš mane linksmi 18 metų vyrai, eiliniai Povilas Lazutka ir Petras Noreika. Jie gimę tolimajame Sibire, Novosibirsko srityj, Baisogalos kaime. Narsūs jų protėviai dalyvavo kovoje dėl laisvės prieš tautų smaugėją carizmą ir drauge su keliomis dešimtimis lietuvių šeimynų buvo ištremti į Sibirą po 1863 m. sukilimo. Ištremtosios šeimos sudarė ten keletą lietuviškų kaimų — Baisogalą, Šeduvą, Remuvą ir Uzjesus. Šiandien jie gyvena kolektyviniuos ūkiuose — turtingai ir kultūringai. Visi jie kalba tarp savęs lietuviškai — gryna, gražia lietuvių kalba. Jie ligi šiol tebedainuoja lietuviškas dainas, vestuves kelia su senoviniais papročiais, skaito lietuviškas knygas. Jaunieji kariai puikiai jaučiasi naujųjų draugų tarpe ir svajoja, išviję Hitlerį, pamatyti savo senąją tėvynę Lietuvą.

Štai dar vienas sibirietis lietuvis — Benediktas Stasiūnas, žvalus 20 metų karys, minosvaidininkas. Apvalus veidas, juodos linksmos akys. Jisai iš Tiumenės, prie Tobolsko, kur taip pat yra ištisa lietuvių kolonija. Vienas jo brolis — pulko gydytojas, antras mokosi karo akademijoj. Tėvas — inteligentingas žmogus su nebaigtu aukštuoju mokslu, mokėjęs, be lietuvių ir rusų, dar anglų, vokiečių ir lenkų kalbas. B. Stasiūnas — buvęs fizikultūros instruktorius, dabar futbolą pakeitęs minosvaidžiu.

Štai, kulkosvaidininkas Juozas Gladutis. Tai Pavolgės lietuvis, gimęs ir augęs Saratovo srityje, Čiornoje Padinoje. Puikiai kalba lietuviškai, kaip ir 50 lietuvių šeimų, kurios gyvena Čiornos Padinos, Litovkos ir Talovkos kaimuose Saratovo srity. Ten išliko tokios gražios lietuviškos pavardės, kaip Paškanis, Miškinis, Gylys, Kuosa, Kazickas, Remeikis, Jankūnas. Saratovo lietuviai — irgi 1863 m. tremtiniai. Jie gražiai gyvena lietuviškuose kolektyviniuose ūkiuose. Nemaža tos vietos davė kultūringos lietuviškos jaunuomenės — daugelis jaunuolių iš ten su viduriniu ir net aukštuoju mokslu. Pats Gladutis — 33 m. vyras, mokęsis Maskvos Vakarų tautų universitete ir baigęs Saratovo pedinstituto istorinį fakultetą. Raudonajai Armijai šio karo metu vien Saratovo lietuviai davė apie 50 vyrų. Iš kai kurių šeimų išėjo kariauti po 2 ir po 3 brolius.

Jaun. leitenantas Antanas Vaišnoras — kulkosvaidininkas. Jisai visai iš kitos Tarybų Sąjungos pusės — iš Smolensko srities, "Kibirkšties" kolektyvinio ūkio. Jo protėviai po baudžiavos panaikinimo su daugeliu kitų vargingųjų valstiečių, laimės ieškodami, išvyko į Smolensko sritį ir, čia pirkę žemės, įsikūrė. Jie, turėdami daug gerų ganyklų ir miškų, ypatingai išplėtė gyvulininkystę. Ypač gerai Smolensko srity lietuviai ėmė gyventi po Spalio revoliucijos. "Anksčiau jie vaikščiojo vyžoti, valgė neluptas bulves, gyveno dūminėse pirkiose," pasakoja drg. A. Vaišnoras. Dar 1917 mtais čia buvo įsteigta lietuviška mokykla. Ligi pat fašistų įsiveržimo veikė čia lietuviška 7 metų vidurinė mokykla. Visi puikiai kalba lietuviškai, o vakarais jaunuomenė, būdavo, traukia "Ant kalno karklai siūbavo," "Šalia kelio vieškelėlio" ir kitas dainas. Energingas ir sumanus karys A. Vaišnoras prieš karą buvo pieninkystės stachanavietis, ne kartą už gerą darbą premijuotas. Jis ne paskutinėj vietoj ir kare. Raudonojoj Armijoj iš tos pat vietos yra dar lietuvis Petras Gaivenis, Antanas Valys, Antanas Vaičiūnas ir kiti draugai.

Klkosvaidininkų kuopos politvadovas Kostas Bandąraitis — stambus, sveikata trykštąs stambaus sudėjimo vyras, kaip ir jo jaunystės draugai — saulėtosios Kubanės kazokai. Gimė jisai prieš 38 metus Armavire ir augo pačiame kazokų centre — Krasnodaro krašte. Jo tėvas tikras lietuvis, kaip ir motina, kurios dainuotas dainas sūnus dar atsimena, dalyvavo pilietiniame kare raudonosios kavalerijos rinktinėje ir žuvo kovoj su baltaisiais. Pilietinio karo kovose, kuriose teko dalyvauti ir Kostui, žuvo ir du jo broliai. Motina mirė 1933 m., būdama darbo didvyrė. Kostas prieš šį karą buvo turtingo Stalino rajono kol. ūkio "Revoliucijos Banga" pirmininkas. Šio karo metu dalyvavo kovose prie Rostovo kaip būrio vadas. Šiandien jis kovoja dėl to, kad vėl žydėtų derlingi Kubanės laukai ir kad vėl būtų laisva jo tėvų žemė Lietuva, kurios jisai dar niekada nėra matęs.

Mane nustebino jaunutė tamsiaplaukė mergytė su pakirptais plaukais, apsivilkusi karine uniforma. Jai vos 18 metų. Tai saulėtos Gruzijos duktė — Džima Ramanavičiutė. Jos gyvenimo istorija neilga, bet įdomi ir sudėtinga. Tėvas — lietuvis iš Balsupių kaimo, Marijampolės apskrityj, motina — Anska Advadzė — gruzinė. Gimė Džima Berlyne, tėvui, kaip taribiniam diplomatui, vykstant į Paryžių. Augo Gruzijoj, Kvidišvili mieste. Baigė vid. mokyklą, dirbo aviacijoj. Tarybų Lietuvos laikais atvyko į Lietuvą. Matė Lietuvos miestus ir kaimus, ir jos širdyje gimė meilė ir prisirišimas prie to krašto, iš kurio kilo jos tėvas.

Karolis Juodinskis. Tai jau nebejaunas žmogus. Jam 42 metai. Jis užgrūdintas jūros vėjų ir audrų, akys aštrios, iš akių ir veido bruožų spindi tas pavojų nepaisymas, prie kurio žmogų pripratina nuolatinis bendravimas su jūra. Jo tėvai linkuviškiai lietuviai. Jis gimė Peterburge 1900 m. Baigęs tolimojo plaukiojimo mokyklą, jis pradeda plaukioti 1910 m. ir keletą kartų apsuka visą žemės rutulį, kol, pagaliau, pakliūva į lietuvių karinę dalį. Ne, jis neužmiršo lietuvių kalbos. Kautis dėl gimtosios žemės, grįžti į ją išvaduotą iš rudųjų plėšikų nelaisvės, štai seno jūrininko svajonė.

Tai tik keletas iš daugybės žmonių, kurie augo didžiosios mūsų tėvynės plotuose ir kurie šiandien drauge su Lietuvos lietuviais su ginklu rankoje kaujasi dėl Tarybų Lietuvos laisvės. Tėvynės meilė, kaip senovės laužas piliakalnio viršūnėje, visus juos sukvietė į vieną vietą. Jie susitiko žūtbūtinėnėje kovoje su rudaisiais galvažudžiais, kad laimėtų tą kovą, o drauge ir laisvą, gerąją tėvynę Lietuvą. Lietuva jų laukia, ir jie grįš į ją, kaip sūnūs po ilgų nesimatymo metų grįžta pas mylimą motiną.

A. Laisvydas

("Menas ir Literatūra")

Kada Sovietų lakūnai, leitenantas Aleksei Malžev ir kapitonas Panomarenko, atskrido į Kanadą su Sovietų misija, jiems buvo parodytas Kanados orlaivis vardu Mosquito. Čia jie matomi apžiūrint tą orlaivį. Jie pareiškė, kad Mosquitai yra puikūs orlaiviai, kuomet jie buvo jais pavažinėti virš aerodromo.

Saugokit Sveikatą

Rašo **Dr. J. J. Kaškiaučius**
530 Summer Ave.
Newark, N. J.

Jei tave kartelis ėda, tai žinok, kad tau ko stinga organizme. Jei rėmuo ėda tik retkarčiais, tai dar pusė bėdos, bet nuolatinis kartėlis — tai jau blogas daiktas. Kartėlis užeina bet kam, bet dažniau neščiai moteriai. Tai per didelio rūgimo ženklas. Ir jo taip lengvai neužgesysi. Sodos milteliai arba taip kokie šarminiai mišiniai chemiškai permuša ir neitralizuoja rūgštis, bet jie neprašalina pamatinės blogumo priežasties. O toji priežastis, tarp kitko, yra vitaminų stoka, ypač vitamino B. Vartok vitamino B visą mišinį, tai storesnės ir brandesnės pasidarys vidurių plėvės, geriau maistą permals, be didelio rūgimo. Vitaminai geriausia imti kartu su maistu, per vidurį valgymo.

Šitokiais atsitikimais vitaviną B reikia imti didelėmis dozomis. Ypač svarbu, kad daug būtų B1 (thiamin) ir niacino (nikotinės rūgšties).

Jau kam kam reikia daug vitaminų, bet neščiai moteriai, tai jau būtinai. Visa kas tada eina geriau. Moteris gražiau išnešioja ir lengviau pagimdo. Ir kūdikis esti sveikesnis.

Gimdymo skausmams apmažinti gimdyvei kartais duodama tam tikrų vaistų. Nuo tokių vaistų paskiau moteris nesijaučia gerai, esti labai nerami, ir kūdikis dažnokai esti priduseęs. Visų šitų blogumų galima išvengti, jeigu, greta tokių vaistų, gimdyvei duodama dar ir vitaminų, ypač niacino (nikotinės rūgšties, svarbios vitamino B dalies) stambiomis dozomis. Moteris esti budresnė ir ramesnė, taipgi ir naujagimis.

Geležinė druska mažakraujingumui gydyti yra nepavaduojamai svarbus veiksnys. Patogiausiai ir geriausiai tinkamas yra geležėtas sierarūgis — **Ferrous sulfate, 5 grain pills,** po vieną piliulę po valgio, per keliolika savaičių.

Paprastam, antriniam (**secondary**) mažakraujingumui tai yra geriausioji priemonė. Žinoma, reikia žiūrėti ir maisto, kad jame būtų organinės geležies. Jos turi kiaušinio trynys, kepenys, (jaknos), inkstai, liaukos (**sweetbread**), vėdaras, skilvis (**tripe**), raudona mėsa ir po truputį tūlos daržovės ir vaisiai.

Hitlerininkai Toronte Vėl Pasigavo Kelias Žuvytes

Prieš pat karą pagyvėjęs fašistinis lietuvių veikimas, Toronte buvo smarkiai pakėlęs galvą. Visi smetoninininkai, klerikalai ir socialistai "veikėjai" susimetę krūvon, buvo užsimoję, ne tik suorganizuoti po savo vadovybe visus Kanados lietuvius, bet ir pačią Lietuvą užvaldyti. Kaip piemenys susėdę ant ežios, jau buvo sudarę jai vyriausybę, pasidalinę ministerijomis ir net konsulus paskirstę.

Žinoma, iš to jų užsimojimo niekas neišėjo. Savo fašistinių siekių jie negalėjo paslėpti ir Kanados lietuvių visuomenėj nerado jokio pritarimo. Iš to sekė jų tarpe nesutikimai ir vaidai, kol, pagaliau toji jų pavadinta didžioji Kanados Lietuvių Taryba pasidalino pusiau, paskui dar sykį pusiau, ir dar pusiau . . .

Gudrūs Hitlerio agentai tuo pasinaudojo. Socialistų pastangomis sukeltą iždą išsiveža į Montrealą, o jūs, sau trūbykit į nosį! Taip jie gavo savo fašistinio darbo vedimo pradžiai pinigų ir keletą sukvailintų asmenų, už kurių pasislėpę galėtų jų vardu varyti hitlerinę propagandą.

Toronto taryba išsidalino į smulkmenines dalis ir taip kiekvienas atskirai savo filosofinius čirškenimus skelbė "Visuomenės Žiniai" per Naujienas.

Tokia Toronto padėtimi Hitlerio agentai nepatenkinti. Gobelsas jiem liepia veikti. Reikia veikti. Iš naujo jie ieško sau uždangos, naujų "sakerių", kurių vardu galėtų pasislėpę dirbti, kaip Gobelsas liepia ir Hitleris nori.

Iš Naujienų birž. 23 d. per "Visuomenės Žiniai" paskelbimą jau matome, kad tie Hitlerio agentai vėl pasigavo keletą žuvyčių, kurių vardu bandys varyti savo darbą.

Tame paskelbime skaitome sekantį:

"Tuo tarpu Lietuvos žmonių sunki padėtis ir pačios Lietuvos ateitis kasdieną vis eina blogyn ir blogyn. Lietuvos nepriklausomybės priešai nesnaudžia. Jie siuntinėja savo agentus į visus didesnius Kanados ir Amerikos miestus, kad dar labiau drumsti ir ardyti lietuvių vienybę.

"Matydami Lietuvos priešų pasiryžimą ir jų pastangas ir **vėl amžiams pavergti Lietuvą** (mano pabraukta), mes Toronto lietuviai negalime ramiai žiūrėti, kada mūsų broliams yra kalami nauji pančiai, statomi nauji kalėjimai Sibiro tundrose ir ruošiamos naujos nekaltų žmonių skerdynės!"

Čia tie tarybininkai taip aiškiai pasisako, tiek nuogai save nusimaskuoja, kad ir komentarų nebereikia. Lietuvos išvadavimą iš po vokiečių okupantų, jie skaito stengimąsi "vėl amžiams pavergti Lietuvą." Anot jų, dabar Lietuva pergyvena savo nepriklausomybės žydėjimo laikus! Koks aiškus ir niekšingas pasisakymas! Taip kalba visi hitlerininkai, Lietuvos okupantai ir jų tarnai lietuvių tautos niekšai.

Ačiū už pasisakymą!

Vienok Lietuvos okupantų hitlerininkų tarnai, nebūtų tarnais, jei jie dar nebandytų save prisidengti. Taip ir tie, tą "Visuomenės Žiniai" pranešimą padarę, apsisukę sa ko: "Bet šalininkai rėžimo, prieš kurį Jungtinės Tautos veda karą, turi buti **griežtai smerkiami!**" (Jų pačių pabraukta.)

Čia jie lyg norėtų pasakyti, kad hitlerizmo šalininkai turi būti smerkiami, nes prieš juos gi Jungtinės Tautos veda karą. Tokiuo pasisakymu jie patys save pasmerkia, nes gi visi yra šalininkai to režimo, prieš kurį Jungtinės Tautos veda karą.

Kas čia, ar tai jų nesusivaikymas vieno puslapio rašte, ar kvailos pastangos, anot lietuviško išsireiškimo, — durnių ieškoti.

Man atrodo, kad ir viena, ir kita. Suprasite patys, tik pasižiūrėkite, kas tą naujai suorganizuotą Kanados Lietuvių Tarybos, Toronto skyrių sudaro, ir tą pareiškimą pasirašė. Štai jie: Pirmininkas P. Kairys, (vadas! — A.), o kiti: [illegible] Pocius, S. Batkienė, V. B[illegible]s ir Z. Užemeckienė.

Kas jų nepažįsta gal tiem ir atrodyti, kad tie "dideli veikėjai ir vadai", bet torontiečiams, kurie juos pažįsta, tai aiškiai yra žinoma, kad tas visas jų bunčius tai, politiniai tariant, žalia medžiaga. Žaliausia kokia tik Toronte yra.

Visai galimas daiktas, kad jie nesusivaikė.

Tie asmenys nėra tokie, kurie savarankiai ką galėtų dirbti, o dar daugiau judėjimui vadovauti, kad ir hitleriniam.

Tas jų pasirašytas "Visuomenės Žiniai" raštas ir to naujo skyriaus sąstatas neužginčijamai rodo, kad jų užpakalyje veikia Hitlerio agentai, o jie tik yra naudojami kaipo priedanga.

Bet viena, iš ko reikia stebėtis, kad po tų visų su hitlerininkais patyrimų čia Toronte ir po patyrimo, kaip hitlerininkai išniekino Lietuvą, kaip jie apiplėšė ir dar vis plėšia Lietuvos gyventojus, juos tremia Vokietijon, žudo, naikina lietuvių kultūrą ir pačią tautą — dar vis lietuvių tarpe atsiranda tokių atsilikėlių, kurie neatskiria net kam jie tarnauja ir leidžia save lietuvių tautos pavergėjams ir priešams išnaudoti tokiem niekšingiem tikslam.

Gėda jiems ir tiems, kurie manytų jiems pritarti.

Albinas

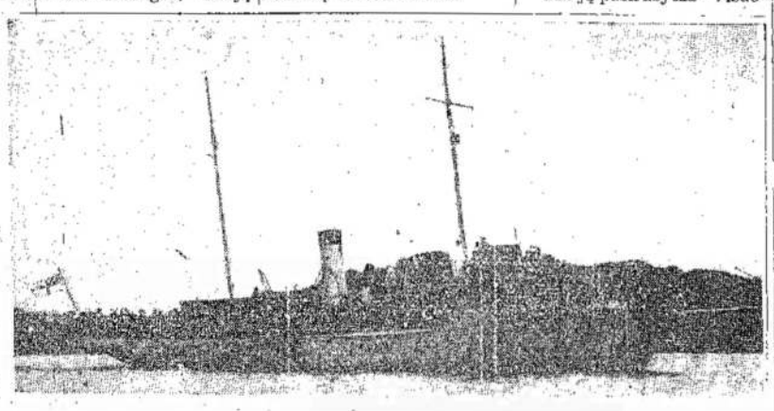

Švento Lauryno upėj ant salos yra įrengta nauja jūrų kadetų kempė netoli nuo Gananoque, Ont. Čia matote jų jachtą "Magedoma," kurią jie naudoja lavinimuisi. Ant jos matosi kadetai, būsimieji jūrininkai. Jūrininkai lošia svarbią role kare.

Ką Rašo Kareiviai

Gavome laišką nuo K. Degučio, kuris pastaruoju laiku buvo perkeltas į Halifakso apylinkę mokinimuisi vartoti dideles kanuoles Kanados pakraščiams ginti ir didelius prožektorius.

Jis sako, kad dabar bus daug liūdniau, kadangi bus toli nuo saviškių ir nebebus galima taip dažnai pasimatyti.

Povilas Pajuodis, kitas buvęs Liaudies Balso darbininkas, taipgi perkeltas į Nova Škotiją.

Jis taipgi dažnai atsilankydavo pas torontiškius. Dabar jau nebegalės taip dažnai matytis su namiškiais.

A. Samuolis, kuris nekurį laiką buvo Ispanijoj, kad padėti Ispanijos demokratams, rašo mums, kad jis jau Kanados armijoj. Jis dabar stovi Albertoj.

S. Puodžiūnas, jaunuolis, dabar jau stovįs Anglijoj, rašo mums laiškutį ir dėkoja už dovanas, kurias administracija pasiuntė kaip kareiviui.

Anglijoj esantieji kariai lavinasi būsimoms kovoms. Kada užgirsime apie kanadiečių atakas, žinokim, kad tai jų tarpe bus ir lietuvių.

Ed. Mais (Mašnickis) savo trumpame laiškutyje taria ačiū Kanados lietuviams už sveikinimus ir dovanas, kurias gavo per Liaudies Balsą. "Gee, it made me feel very good," rašo jis apie dovanas. "Surely it's good to eat a Canadian chocolate and to smoke Canadian cigarettes."

S. Butanavičius rašo iš Anglijos dėkodamas už dovanas. "Širdingiausiai ačiū už dovanas. Aš neturiu giminių Kanadoj, tai nėra iš ko laukti dovanų." Jis labai džiaugiasi, kad neužmirštas.

Iš kanadiečių lietuvių kareivių yra ne vienas be giminių. Už tai yra svarbu paremti kareivių fondą, kad Liaudies Balsas galėtų aplankyti laikas nuo laiko lietuvius karius nors su nedidelėmis dovanomis ir parodyti tuomi, kad Kanados lietuviai įvertina jų pasiaukojimą.

Vyriausias Teismas Už Lygias Teises Visiems

WASHINGTON. — Jungtinių Valstijų Aukščiausias Teismas birželio 21 dieną nusprendė, jog negalima atimt žmogui pilietybę del to, kad jis yra Komunistų Partijos narys. Penkiais balsais prieš tris, jis nutarė, kad Kalifornijos valstijos Komunistų Partijos sekretorius William Schneiderman turėjo teisę, kad ir būdamas Komunistų Partijos nariu, gauti Amerikos pilietybę 17 metų atgal. Aukščiausias Teismas pareiškė, kad jis gali laikytis savo komunistinių įsitikinimų lygiai taip, kaip ir kiti piliečiai gali laikytis Tautų Lygos ar Pan-Amerikonizmo idėjų.

Valdžia, per savo advokatą Fahy, reikalavo panaikinti Šneidermano pilietybę už tai, kad jis imdamas pilietybės popierius 1927 metais buvo Komunistų Partijos nariu. Tas, girdi, prieš Amerikos konstituciją. Komunistų Partija, anot jo, ėmus įsakymus "iš Maskvos," todel Šneidermanas negalėjęs būti karštas amerikietis tuo metu, kada jis tapo piliečiu. Valdžia taipgi per savo advokatą tvirtino, kad Šneidermanas "neteisėtai ir apgavingai" išgavo Amerikos pilietybę.

Panašiais išvedžiojimais remdamasis, federalis apskričio teismas ir buvo nusprendęs atšaukt Šneidermano pilietybę. Dabar Jungtinių Valstijų Aukščiausias Teismas panaikino tą sprendimą prieš Šneidermaną, ateivį iš senosios Rusijos, kuris buvo atvežtas Amerikon vos dviejų metų amžiaus.

Šneidermano pilietybę Aukščiausiame Teisme gynė Vendel Vilki, buvęs Republikonų Partijos kandidatas į prezidentus, savo lėšomis, neimdamas jokio atlyginimo už tai.

Ką Vilki Sakė

Po teismo Vendel Vilki pareiškė:

"Aš visuomet tikėjausi, jog Aukščiausias Teismas tinkamai išspręs bylą, paliečiančią tokias pamatines amerikiečių teises. Aš tik negalėjau suprasti, kam valdžia užvedė tokią bylą."

Šneidermano Pareiškimas

San Franciske, Kalifornijoj, Šneidermanas į teismo sprendimą atsiliepė sekančiai:

"Aš džiaugiuosi, kad Aukščiausias Teismas palaikė Amerikos pilietybės teises. Tai laimėjimas Amerikos demokratijos principams, kuriuos aš ir mano partija kuo pilniausiai remiane . . . Šis sprendimas turi visiškai padaryti galą šmeižtams prieš Komunistų Partijos patriotizmą, kuri pirmučiausioj vietoj stato karo laimėjimus ir mūsų krašto išlaikymą kaipo laisvos ir demokratinės tautos."

Šneidermano Įsitikinimas Ne Prieš Konstituciją

Aukščiausias Teismas rado, jog "Šneidermano pareiškimai apie proletariato diktatūrą turėjo tokią prasmę, kad žmonių dauguma tikrai tvarkys savo likimą. Tatai nereiškia priešingumo bendrajai politinei mūsų Konstitucijos filosofijai."

O kas liečia privačią nuosavybę, tai Aukščiausias Teismas nurodė, kad ir vergija kadaise buvo laikoma tam tikra nuosavybės rūšimi.

Teisėjai Murphy ir Rutledge dar dadėjo:

"Mūsų Konstitucijos tėvai gamino ne kokį siaurą maišą, kad užtvertų jame būsimąsias žmonių kartas," pareiškė Murphy.

"Tiesioginiai mes turime reikalą tik su vienu žmogum, Viliamu Šneidermanu, bet tikrumoj sprendimas paliečia milijonus žmonių (įsipilietinusių sveturgimių). Jei būtų atimta pilietybė Šneidermanui, tai ji galėtų būti atimta ir dešimtims tūkstančių kitų," pareiškė Rutledge.

Seržantas Joe Louis Holivude, kur jis rengiasi rolei "This is the Army" filmoj, kurią gamina Irving Berlin's show.

Staiga Susirgo Draugė Ivanauskienė

HAMILTON. — Liepos 2 dieną, pajutus skausmą viduriuose, draugė Ivanauskienė nuvyko į General ligoninę, kur kitą dieną, tai yra liepos 3 dieną, buvo padaryta draugei operacija.

Draugė Ivanauskienė yra pasižymėjusi Hamiltono lietuvių veikėja ir šiaip labai draugiška moteris.

Dabar ji randasi General ligoninėj, word II, room 94, ant trečio aukšto. Draugai ir draugės raginami atlankyti ligonę.

Nuo savęs linkiu draugei kuo greičiausiai pasveikti.

Lankytojas

PETRAS CVIRKA

NA, IR TVARKELĖ

JUMORESKA

(Tęsinys)

Šulcės balsas sustiprėjo. Ne, tai buvo ne tas Šulcė, kuris kas vakarą sėdėdavo alaus bare, pačiame kamputyje, prie įėjimo, toks iš pažiūros tylus, ramus, tik girtas drįsęs laidyti sūrio trupiniukus į baro damą. Tai buvo kapitonas Hunemannas.

— Negali leisti gyventojams tokios prabangos, — tęsė jis, kiekvienu savo žodžiu vis labiau tolsdamas nuo Kuktos gero pažįstamo Šulcės. — Ypač kai fiureris reikalauja visų mūsų pasiaukojimo kovoje su bolševikais. Už porą šimtų markių mūsų dirbtuvė įstatys tikrus natūralios išvaizdos dantis iš plastmasės.

— Juk tai . . . atleiskite . . . — mėsininkas užsikirto, perbraukė užrasojusią kaktą ranka ir apsidairė, tarsi ieškodamas vietos atsisėsti, — vokiečių atėjimo aš laukiau, juk aš esu nukentėjęs nuo . . .

Kapitonas Hunemannas, matomai laikė pokalbį baigtu, kelis kartus jis paskambino elektros skambučiu, ir, nusigrįžęs į Kuktą nugara, ėmė žiūrėti į šonines duris. Durys skambiai atsivėrė ir ant jų slenksčio, sakytum spyruoklės išmestas, pasirodė mažas vyriškis, apsivilkęs baltu chalatu. Hunemannas parodė jam ranka į Kuktos pusę, teprataręs su ekistu švilpesiu gal porą žodžių, tarsi jis būtų davęs nurodymą oficiantui nuvalyti stalą.

— Bitte! — tarė su baltu chalatu vyriškis, atidarydamas abi durų puses, sąkytum pro jas turėjo praeiti ne žmogus, o vežimas.

Kukta paklusniai įžengė į didėlį kambarį, ir kas pirmiausia patraukė jo žvilgsnį — tai mažutės, vaistinėse vartojamos svarstyklės. Toliau mėsininkui ir nebuvo laiko žiūrėti, nes prie jo pristūmė kėdę ir pasodino.

— Koph hoch halten! — išgirdo mėsininkas, ir jo galva, pakelta už smakro, atvirto ant kėdės atlašos.

Prieš Kuktos akis sublizgėjo metalinis įrankis. Jis pajuto žmogų kvėpuojant jam į veidą nemaloniu cigaro dūmų ir virtų žirnių kvapu. Įrankis jį pražiodino. Kukta manė alpsąs, jis vis dar nesuprato, kas su juo daroma ir iškart burnoj pajuto skausmą. Jam pasirodė, kad išpiovė liežuvį. Ne, liežuvį jis drąsiai pajudino, palytėjo jo galu smegenis: aplink buvo tuščia — dantų nebebuvo.

Visas auksinis dantų vainikas, kurį Kukta įsidėjo geraisiais jo "dešrų ir kitokių mėsos dirbinių" krautuvės žydėjimo laikais, dabar gulėjo svarstyklėse, ant stalo.

— Zer gut, vunderbar, — tarė vokietis su baltu chalatu, ir įpylė Kuktos gerklėn rausvo skysčio. Mėsininkas suprato, kad jis turi paskalauti.

— Zer gut, — pakartojo tas pats balsas, kai Kukta, gerklę paskalavęs, išspiovė.

Netrukus mėsininką su kėde pristūmė prie veidrodžio, ir vyriškis su plaukų kerpamosiomis žirklėmis nustvėrė jį už rankos. Nors ir skysti, menki plaukai, teaugę tik paausiais, buvo rūpestingai nukirpti ir pluoštelis po pluoštelio sudėti čia pat į popierinę dėžę.

Vokietis, matomai pastebėjęs neramų ir nesusigaudantį Kuktos žvilgsnį, su kuriuo jis sekė visą šią procedūrą, leidosi į pokalbį. Kukta iš atskirų žodžių suprato, kad jo plaukai prisidėsią prie didžiųjų Vokietijos užkariavimų. Ir kiek toliau Kukta suprato, vokietis paaiškino, kad Kuktos plaukai eisią į fabriką dėl gėvėr, dėl visokių bumbum, ir kad jis turės čia ateiti kiekvieną savaitę — jede Voche . . .

Su plaukais reikalai nepasibaigė: tas pats, kuris kirpo Kuktą, visu savo elgesiu nepaprastai lankstus ir šnekus vokietukas, nesiliaudamas tauškėti, kad jam labai patinkančios "litauše medchen", apžiūrėjo Kuktą iš visų pusių, atsegė jo švarką, skvernus užmetė ant jo galvos, patekšnojo mėsininkui per pilvą, vis kalbėdamas, kad mėsininkas esąs labai stiprus vyras — išpešė iš Kuktos kelnių marškinius.

— Ish . . . atsiprašau, — jau visai persigandęs suriko Kukta, nes jom staiga atėjo mintis apie tai, ką savo laiku buvo skaitęs laikraštyje . . . apie Vokietijoj veikiantį įstatymą, kuriuo atimama galimybė būti tėvu ir turėti šeimą.

Mėsininkas žadą atgavo tik tuomet, kai vokietukas atmatavo iš apačios pusantro sprindžio Kuktos marškinių, apkirpo juos aplink ir numetė gabalą į popierinę dėžę. Sukimšdamas vėl į kelnes mėsininko marškinius, vikrusis vokietukas, pridėjęs pirštus prie savo nosies, parodė, kad tai bus nosiai šnypšti, t. y. nesinės fiur heren oficyren — ponams karininkams ir kad jų — didžiojoj Vokietijoj tik tokio ilgio leidžiama nešioti Hemde — marškinius.

Misinginės Kuktos kelnių sagos, persiūtos kažkada iš amerikoniško overkoto ir jau tarnaujančios gal dešimtai mėsininko kelnių kartai, nepaprastai patvarios, be to, spindinčios, taip pat nepaliko be vokietuko dėmesio. Jas greit ir iki paskutinės jis išpiovė, visai nesirūpindamas tuo, kad mėsininko kelnės laikėsi tik ant petnešų.

— Kulkoms ir patronams, — tarė vokietis, rodydamas į Kuktos sagas, ir juokdamasis pridūrė, kad mėsininko sagos padarysiančios "kaput" vienam rusui arba anglui.

Gavęs už plaukus ir sagas 60 pfenigių, laikydamas glėbyje kelnes, kurios kiekvienu metu grasė nusmukti, nė gyvas, nė miręs mėsininkas išsinešdino pro duris tuo pačiu metu, kai į jo vietą vokiečiai sodino naują klijentą, su auksiniais dantimis.

Grįžęs namo, Kukta ilgai skalavo gerklę, spiaudė kraujais, o žmona, kuriai jis įsakė įsiūti į kelnes medines sagas, taip ir negalėjo jokiu būdu iš jo sužinoti, kas atsitiko. Gyvenime mėsininkas visuomet buvo ramus, tvarkingas, niekad nesipešė, ir staiga grįžo su išmuštais dantimis, apipiaustytais marškiniais.

Tačiau mėsininkas uždraudė pačiai apie tai kam nors pasakoti ir liko vienodai tylus, užsimąstęs. Apie savo senelę, skaičiusią iš vokiškos knygos, jis daugiau nekalbėjo. Tik kai į trečią dieną Kukta gavo iš karinės vokiečių valdžios raginimą pristatyti iki kito mėnesio pirmos dienos visus metalinius ir skardinius daiktus, jų tarpe ir savo garsiąją iškabą, o taip pat tris kilogramus vilnų ir dvidešimt varnų kiaušinių, pirmą kart, po ilgo tylėjimo, jis suriko:

— Varnų kiašinių, ar pasiuto! Na, ir tvarkelė!

(Galas)

Per Koregidoro Ugnį Praėjusi Lietuvaitė

Mark Murphy, The New Yorker reporteris, kiek laiko atgal turėjo interviū — pasikalbėjimą su Ann Agnes Bernaityte, Jungtinių Valstijų laivyno slauge (nurse), kuri jam papasakojo, ką ji pergyveno kartu su Batano gynėjais. Kadangi tas jos pasakojimas labai įdomus, mes čia patieksime nors trumpą sutrauką jos istorijos, kurią ji perdavė New Yorker reporteriui. Bet pirmiausia keli žodžiai apie ją pačią.

Miss Ann Agnes Bernaitytė yra jaunesniojo leitenanto laipsnio slaugė Jungtinių Valstijų laivyne. Ji gimė Exetery, Pensylvanijos valstijoj. Jos tėvai atvyko iš Lietuvos. Tėvas dirbo anglių kasykloj.

Aukštąją mokyklą ji baigė 1928 metais. Po to keturius metus praleido Wilkes-Barre, prižiūrėdama vaikučius. Vėliau įstojo į slaugių mokyklą Wyoming Valley Homeopathic ligoninėj, Wilkes Barre. Slaugės mokslus užbaigė Philadelphijoj.

Užbaigus slaugės mokslą, ji dirbo New Rachelle ligoninėj ir Nanticoke State ligoninėj. 1936 metais ji įstojo į laivyną, kaip ji aiškina, kad "pamatyti pasaulį."

1940 metais ji išplaukė į Filipinų salas, kur ji buvo priskirta prie laivyno ligoninės Canacaoj, ant Cavite, Manilos įlankoj. Į Manilą buvo apie 7 mylios ir reikėdavo plaukti laiveliais.

Neilgai ramybė viešpatavo. Dar lapkričio mėnesį, 1941 metais, joms buvo įsakyta pasiųsti į namus tuos daiktus, kurie ne būtinai reikalingi. Gruodžio 8 jos užgirdo, kad japonai užpuolė ant Perlų prieplaukos. Tą patį rytą jos gavo geso maskes. Tai buvo pradžia tų sunkių dienų, kurias pergyveno amerikiečiai ant Batano.

Prasidėjo japonų atakos. Pirmas užpuolimas ant jų įvyko sekančią dieną. Reikėjo visus sužeistuosius ir ligonius gabenti į slėptuves kada tik japonai atlėkdavo.

Po kiek laiko buvo nutarta evakuoti Cavite. Bet nespėjo atvežti ligonius į Manilą, į armijos ligoninę, kaip 50 japonų orlaivių užpuolė Manilą. Po tos atakos Dr. Smith pareiškė jai, kad jis turi 280 asmenų operacijai.

Padėtis pasidarė sunkiai kontroliuojama. Autoritetai nutarė išdalinti slaugės ir gydytojus po miestą ir įsteigti laikinas ligonines. Bet kuo toliau, tuo vis blogiau darėsi. Atėjo įsakymas kraustyti į Batano pusalį.

Ant Batano buvo 25 pastatai del ligoninių ir visa eilė kitų. Bet jie nebuvo sutvarkyti. Taipgi nebuvo užtektinai maisto, nes nebuvo tikėtasi tiek daug žmonių. Reikėjo daug pavargti, kol buvo viskas sutvarkyta ir įrengta. Visi dirbo nuo 7 ryto iki 10 valandos vakaro. Pradėjo plaukti sužeisti. Buvo įrengti 7 operacijų stalai, bet sužeistųjų buvo linijos, laukiančios pagalbos. Vieniems reikėjo piauti koją, kitiems rankos, o kitiems kokia kita operacija buvo reikalinga. Nors sužeisti nevaitojo, kentė dantis sukandę, bet užteko žinoti, kad jie kenčia didelės kančias.

Vėliau ligoninės buvo perkeltos į patį pussalio smaigalį, nes priešas ėjo vis artyn ir artyn.

Ant Batano buvo baisiai sausa ir karšta. Ant kelių buvo labai daug dulkių, nes jie nebuvo asfaltuoti. Džiunglės pilnos visokių vabalų, uodų, kurie tuojaus paskleido maliariją, o nuo blogo maisto ir prastų sanitarinių sąlygų kilo dizenterija. O tuo tarpu sužeistieji plaukte plaukė ir reikėjo teikti jiems pagalbą. Kas blogiausia, tai kad pradėjo stigti kvininos ir kitų medicinos reikmenų. Kvinina labai reikalinga kovai su malarija. Maistas taipgi tirpo labai greitai. Gydytojai ir slaugės pradėjo gauti tik po du valgiu į dieną ir tie buvo menki.

Kovo mėnesį japonai pradėjo sukoncentruotą ataką ant Batano gynėjų ir padėtis dar pablogėjo. Gynėjai buvo nusilpę nuo malarijos, dizenterijos, stokos maisto ir nuovargio. Sužeistųjų skaičius labai pakilo. Visa kariuomenė pradėjo trauktis atgal. Bet kur trauktis? Netoli užpakaly vanduo. Kovo 29 dieną japonai atakavo iš oro ligoninę. Balandžio 7 dieną jie puolė ligoninę tokiu smarkumu, kad sunku aprašyti tą puolimą. Po bombardavimo ligoninės stogas buvo išnešiotas pa medžius. Skalbykla išmėtyta po kalnelius. Arti 50 ligonių buvo užmušta.

Vos bomberiai nuskrido, sako Bernaitytė, "Aš nusiskubinau į operacijų kambarį." Kambarių langai išbirėję, stiklų visur pilna, buteliai sudaužyti, vaistai išlieti. Bet, nežiūrint to, ji su visais kitais ligoninės personalo nariais griebėsi už darbo, kad palengvinti sužeistiems. Bet darbas dar nebuvo užbaigtas, kaip japonų orlaiviai vėl pribuvo. Gydytojai atsisakė palikti ligonius. Operacijos tęsėsi, nežiūrint priešo atakos.

"Jūs niekad nesužinosit, kaip tenai buvo," sakė Bernaitytė reporteriui, tęsdama pasakojimą. "Tu dirbai ir dirbai. Tu užmiršai apie karštį ir džiungles." Sužeistieji taip plaukė, kad buvo sunku net jų temperatūrą išmatuoti.

Birželio 9 naktį, keliom valandom prieš Batano pasidavimą, visos slaugės ir tam tikras skaičius kareivių gavo įsakymą persikelti ant Koregidor salos. Buvo paimta tiek, kiek buvo galima. Ko nebuvo galima paimti, liko ant Batano pussalio.

Jų laivas buvo vos ketvirtadalį mylios nuo Batano, kaip pradėjo sprogti amerikiečių amunicijos sandeliai. Jie buvo sunaikinti, kad netektų japonams. Visas dangus buvo apšviestas. Amerikiečiai šaudė į japonus iš Koregidoro, o japonai šaudė Koregidorą. Kanuolių šoviniai buvo girdimi virš galvų.

Koregidoras buvo tamsus, kada ji su savo draugėmis ir kitais pasiekė jį antrą valandą ryto. Visi pasijuto lyg saugioj vietoj atsidūrę. Bet to saugumo nebuvo.

Japonai apšaudė Koregidorą nuo Batano, Cavitės ir kitų pusių. Gi orlaiviai bombardavo iš viršaus. Kartais, sako Bernaitytė, atrodė, kad kas nors daužo salą ir iš apačios.

Gegužio 3, keturiom dienom prieš Koregidoro pasidavimą, generolas Wainwright davė įsakymą visom moterim vėl susikrauti savo daiktus ir būti pasirengusioms vykti. Bet kur ir kaip? Pusę po keturių po piet, 11 armijos slaugių, Bernaitytė ir 6 laivyno oficieriai gavo įsakymą išvykti 7 valandą vakaro.

Japonams apšaudant Koregidoro tvirtovę, prožektoriams švaistant aplink, visos slaugės ir oficieriai buvo paimti į laivuką ir prigabenti prie submarino. Visi buvo paimti į submariną. Tuomet submarinas pasinėrė ir išplaukė linkui Australijos.

Submarinui ėmė 17 dienų, kol jis pasiekė Australiją, plaukdamas tarp japonų valdomų salų. O submarine buvo daug daugiau žmonių, negu turėjo būti. 14 moterų turėjo dalintis keturiomis lovomis.

Taip tai kovojo ir vargo amerikiečiai, kuriems teko pareiga ginti Filipinų salas. Jų vargai ir kančios, kada bus pilnai apsakyti, stebins visus.

Bernaitytė dabar Jungtinėse Valstijose. Bet daugelis liko ant Batano ir Koregidoro. Nekurie gal kada nors sugrįš. Bet daugelis nebesugrįš. Jie paukavo save, kad kiti amerikiečiai, taipgi ir kanadiečiai, galėtų gyventi laisvai.

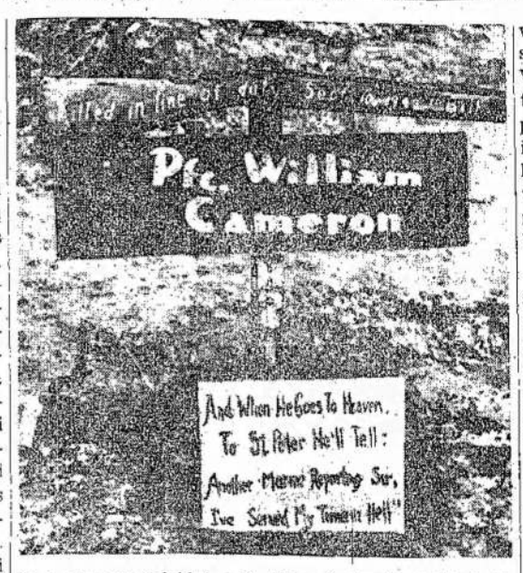

Ir Kurie Sveikino Nacius Dabar Jau Eina Prieš Juos

STOKHOLMAS. — Lietuvoje, Latvijoje ir Estijoje didėja sabotažas ir nacių kareivių bei viršininkų žudymas. Ir kurie du metai atgal sveikino nacius kaip "išlaisvintojus," dabar jau neapkenčia jų ir prisideda prie kovos prieš juos.

Partizanai šiose šalyse veda karą už priešo linijų. Sakoma, jie yra gerai organizuoti ir gerai aprūpinti ginklais.

1941 m. Lietuvoje nacių šalininkai laukė Hitlerio armijos ir sakė sukilsią prieš tarybų valdžią. Jie bijojo sukilti, bet kada Hitlerio armija įmaršavo Lietuvon, jie pakėlė galvas ir sveikino "išlaisvintojus."

Vieton laisvės, lietuvių valdžios, hitlerininkai iš lėktuvų visur Lietuvon nutupdė savo parašiutistų — pirmiau Vokietijon sugrąžintų iš Lietuvos vokiečių, į Vokietiją pabėgusių lietuvių pardavikų ir Hitlerio kareivių. Jų tikslas buvo užnugarėn atakuoti raudonarmiečius, kelti maišatį, skleisti išgąstį ir suburti priešingus Taryboms.

Bet šie nacių agentai visur susidūrė su pasipriešinimais iš Lietuvos žmonių pusės. Krašto gynimo milicininkai medžiojo ir naikino parašiutistus ir vokiečių sabotažo agentus. Tie sabotažuotojai ir kiti banditai tik tokiose vietose tedrįso viešai pasirodyti, kur tarybiniai kovūnai, susidurdami su skaitlingesnėmis priešo jėgomis arba vengdami apsupimo pavojaus, turėjo pasitraukti ir iškraustyti tarybines organizacijas.

Dabar gi, sako pranešimai iš Baltijo šalių, ir buvę pronačiai skaudžiai nusivylę. Ir kova prieš nacius okupantus didėja.

Lietuvos kvislingai negali pravesti von Rentelno politiką ir dėlto kai kurie iš jų užsitraukė rūstybės ir bausmių.

UGNIS GRUMOJO VISAM SONYSIDUI

TORONTO. — Gaisras vyriausiame pasilinksminimo pastate Sonyside grumojo sunaikinimu viso Sonysido, bet gaisrininkams pavyko gaisrą sukontroliuoti.

Gaisras įvyko praėjusį pirmadienį ir pridarė nuostolių už arti $20,000.

Vienas darbininkas skaudžiai apdegė, kuomet gaisras užčiupo jį vienoj būdoj. Jeigu ne gaisrininkai, jis būtų sudegęs.

10,000 TARNAUJA KANADAI ANTRU KART

TORONTO. — Virš 10,000 praėjusio karo veteranų tarnauja Kanados Veteranų Sargyboj.

Jie skaitosi Aktyvios Armijos nariais, nors jų uždavinys daugiausia saugoti belaisvius ir kitos pareigos namie.

Į Kanados Veteranų Sargus priimami ne senesni kaip 55 metų amžiaus.

KLAIDOS PATAISYMAS

Skelbiant pavardes aukavusių lietuviams kovotojams per colemaniečių ir blairmoriečių parengimą paminėjimui tėvų dienos, buvo praleista P. Venciūno pavardė. Jis aukavo $5.00! Draugo Venciūno atsiprašome.

PASIRAŠYKIT ŠĮ PASVEIKINIMĄ

Žemiau talpinamas pasveikinimo lapas, kuris bus pasiųstas lietuviams kovotojams, kovojantiems už išlaisvinimą Lietuvos.

Kiekvienas lietuvis, kur jis bebūtų, turėtų tuojau be atidėliojimo šį pasveikinimą pasirašyti, jei dar nėra pasirašęs.

Iškirpk jį, pasirašyk pats, duok savo šeimos suaugusiems nariams pasirašyti. Jei turi lietuvių kaimynų, aplankyk juos, pakalbink ir juos pasirašyti ir tada prisiųsk Kanados Lietuvių Nacionaliam Komitetui šiuo adresu: A. Byras, 105 Bartlett Ave., Toronto, Ont.

Neatidėk to darbo rytojui. Padaryk tai tuojau, dabar.

PASVEIKINIMAS

Lietuvių Kovojančių Prieš Hitlerininkus už Išlaisvinimą Lietuvos

1941 m. birželio 22 d. Hitlerio gaujos klastingai užpuolė mūsų gimtąjį kraštą Lietuvą ir, begailestingai žudydami ramius jos gyventojus, vyrus, moteris ir vaikus, bei be atodairos naikindami miestus ir kaimus, ją pavergė. Nuo to laiko Lietuva pergyvena žiauriausią okupacijos padėtį. Hitlerininkai, savo beprotiškų siekių vedami, stengiasi sunaikinti visą lietuvių kultūrą, atsiekimus ir pačią lietuvių tautą. Šimtais tūkstančių jie veža lietuvius vergijos darbams Vokietijon, atiminėja nuo lietuvių ūkius, o jų vieton kolonizuoja vokiečius hitlerininkus. Valstiečiai ir darbininkai visais būdais apvagiami, gi pasipriešinanti be pasigailėjimo žudomi. Okupantai uždarė Lietuvos mokyklas ir universitetus, o jaunimą verčia be atlyginimo dirbti vokiečiams. Jie grąžina Lietuvon baudžiavą. Paniekinę lietuvių kalbą, jie stengiasi ir Lietuvos vardo neprisiminti, pakeisdami jį Ostlandu.

Bet jūs, kurie nenulenkėt savo galvų prieš vokiečius okupantus, o stojot kovon už savo ir mūsų tautos laisvę; jūs, kurie vadovybėje didvyriškų Lietuvos karo vadų, Raudonosios Armijos ir partizanų eilėse, kaujatės su priešu ir begailestingai jį naikindami artinate Lietuvos išlaisvinimo valandą; jūs, kurie vadovybėje Tarybų Lietuvos vyriausybės, įvairiais būdais prisidedat prie kovos už atvadavimą Lietuvos, — jūs esate tikrieji Lietuvos sūnūs ir dukterys!

Jūs, brangūs tautiečiai, iškeliat tikrąją lietuvių tautos dvasią! Jūs iškeliat tikruosius lietuvių tautos siekius ir troškimus! Jūs atstovaujat lietuvių tautą!

Mes, žemiau pasirašiusieji Kanadoj gyvenanti lietuviai, džiaugiamės ir didžiuojamės jūsų žygiais, tąja jūsų nenuilstama, didvyriška ir šventa kova! Mes sveikiname visus Lietuvos liaudies vadus, visus karius ir partizanus, rašytojus, visuomeninkus ir visus kitus, kurie ginklu rankoje ar darbu prisidedat prie kovos prieš vokiečius okupantus, už Lietuvos laisvę ir nepriklausomybę! Tuomi pat smerkiame visus, kurie vienokiu ar kitokiu būdu pasitarnauja hitlerininkams vokiečiams, Lietuvos okupantams!

Mes taipgi parciškiame, kad mes rėmėme ir remsime jus toje kovoje, kiek mūsų jėgos leis.

Pavardė ir Vardas	Pavardė ir Vardas
.....	.....
.....	.....
.....	.....
.....	.....
.....	.....
.....	.....
.....	.....
.....	.....
.....	.....
.....	.....
.....	.....
.....	.....
.....	.....
.....	.....

Kanados medikalio korpuso vienutės slaugės mokinasi užsidėti geso maskas. Ši vienutė jau prirengta vykimui į užjūrį ir tarnauti kanadiečiams. Ji gali greitu laiku įsteigti 600 lovų ligoninę ir aptarnauja ją reikalui iškilus.

Pranešimai

Montreal, Que.

Pusmetinis Susirinkimas

Visiems Montrealo Lietuvių Sūnų ir Dukterų Pašalpinės nariams ir narėms šiuomi pranešu, kad mūsų draugijos narių pusmetinis susirinkimas įvyks liepos 11 dieną, 11 val. ryto, Vytauto Klubo salėj, 2161 St. Catherine St. East.

Ateidami į susirinkimą, būtinai atsineškite narines knygutes, nes tik su jomis bus galima užsiregistruoti.

Nedalyvaujanti susirinkime ir raštiškai nepranešę apie priežastis, baudžiami po 50 centų užsimokėti.

Šiame susirinkime visų narių yra būtiniausia pareiga dalyvauti, nes turėsime daug svarbių draugijos dalykų aptarti.

Draugiškai,

J. Džiaugys
Finansų Sekr.
1576-B Clark St.

Hamilton, Ont.

PIKNIKAS

Sūnų ir Dukterų Pašalpinės Draugijos 2-ra kuopa ir LLD 113 kuopa rengia smagų pikniką sekmadienį, 18 d. liepos **(July)**, prie Westinghaus, kur pirmiaus piknikai būdavo.

Važiuojant reikia imti Alberdeen busą ir važiuoti iki pat galo, nes toliau busas nebeina.

Piknikas prasidės 2 valandą po pietų. Kviečiame visus Hamiltono ir apylinkės lietuvius atsilankyti kuoskaitlingiausiai ir draugises atsivesti. Nesigailėsite. Vieta puiki, platforma šokiams gera, o muzika pirmos rūšies, tik prašom nesivėluoti.

Tad visi į pikniką!

Rengėjai

Toronto, Ont.

Piknikas

Jaunuolių LLD 105 kuopa rengia pikniką šį sekmadienį Westone.

Visi torontiečiai ir torontietės, o ypač jaunimas, kviečiami dalyvauti.

Rengėjai

Vieša Padėka

TORONTO. — Keturių mėnesių bėgyje daug draugų ir draugių aplankydami ligonę ir mūsų naujagimę dukrelę atnešėt daug gražių linkėjimų su brangiomis dovanomis, todel tariame širdingiausią padėką visiems. Taip pat širdingiausiai dėkojame Raudonojo Kryžiaus moterų komitetui ir narėms už netikėtas ir brangias dovanas. Pusryčio ir vakarienės valgidinant dukrelę, visuomet prisimenu, kad aš pasilikau Jums daug skolinga. O tikiuos, kada aplinkybės pagerės, ir vėl stosiu su didesne energija į jūsų tarpą bendrai veikti.

Taip pat ir kitų kolonijų draugėms ir draugams širdingiausiai ačiuojam už raštiškus gražius pasveikinimus ir linkėjimus ir brangias dovanas.

M. J. R. Paužai

Vokiečiam Rengiamas Kitas Žalgyris

(Atkelta nuo pusl. 1)

delių, taipgi nemažai ginklų buvo sudaužyta.

"Lietuviai kareiviai rodo didelį narsumą žvalgybiniuose užpuolimuose, atlikdami pavojingiausius misijas.

"Kiekvienas jūsų pasisekimas, kiekvienas smūgis priešui artina taip laukiamą pergalės valandą.

"Ta valanda jau nebetoli. Hitlerio Vokietija pergyvena krizį. Daugelis priešo kareivių, kurie perbėga pas Raudonąją Armiją, pripažįsta, kad vokiečiai žiūri į ateitį su pasibaisėjimu.

"Nedaugelis gali abejoti, kad visą Hitlerio Vokietiją ištiks toks pat likimas, koks ištiko vokiečių ir italų armijas Stalingrade ir Šiaurės Afrikoj.

"Hitlerio Vokietija dar nepanaši į torpėdos sudaužytą laivą, kuris vos laikosi virš vandens, bet ji jau ant prapulties kranto. Žinoma, nereikia užmiršti, kad jos sunaikinimas pareikalaus iš mūsų didžiausių pastangų. Sunkios kovos, didelį sunkumai stovi priešakyje. Bet mes esame tikri, kad lietuviškos formacijos garbingai atliks visas joms pavestas užduotis.

"Sovietų žmonės tiki į pergalę ant Vokietijos fašistinių įsiveržėlių. Sovietų Sąjungos ir jos sąjungininkų laimėta pergalė atneš laisvę ir Lietuvos žmonėms, kuriuos naciški šunės nori išnaikinti.

"Savo kova jūs tiesiate savo ranką kankinamiems broliams ir seserims, narsiems Lietuvos partizanams ir visiems Lietuvos žmonėms, kurie nepasiduoda naciškiems okupantams.

"Lai meilė mylimai Lietuvai ir didžiai jūsų tėvynei Sovietų Sąjungai įkvėpia jumyse pasiryžimą. Lai neapykanta naciams, kurie atnešė mums tiek daug kančių, užgrūdina jūsų širdis, sutvirtina jūsų rankas.

"Maršuodami, kaip ir praeityje, petys į petį su rusais, ukrainais, baltgudžiais ir kitais sovietų žmonėmis, kovodami kartu su kitomis laisvę mylinčiomis tautomis, mes rengiame naują Žalgyrį, naują visuotiną mūsų amžino priešo vokiečio sumušimą."

Karališko Kanados Armijos Medikalio Korpuso generalės ligoninės 13-tos vienutės sanitaras su neštuvais. Vienutė, turinti 226 narius, stovinti Picton, Ont., pasirengusi vykti į užjūrį kada tik bus pareikalauta.

ĮVAIRIOS ŽINIOS IŠ VISO PASAULIO

SOVIETŲ SĄJUNGOJ YRA DAUGIAU TIKRŲ KRIKŠČIONIŲ

LONDON. — Chelmsfordo vyskupas, pirmininkaudamas mitingui Albert Hall, pareiškė, kad per pastaruosius 25 metus Sovietų Sąjungoje daugiau žmonių tapo tikrais kriščionimis, kaip Anglijoje.

"Mes sveikiname jus; mes saliutuojame jus," sakė jis, kalbėdamas į Sovietų žmones. "Dieve, padėk Rusijos žmonėms ir jų didžiajam vadui Juozui Stalinui," dadėjo jis.

J. STALINO KALBOS GERIAUSIAI PLATINAS

NEW YORK. — Iki šiol buvo manoma, kad Wendell Wilkie knyga "One World" yra populiariausia knyga visame pasaulyje, kadangi jos buvo išparduota 1,000,000 kopijų, bet pasirodo, kad J. Stalino kalbos, pasakytos karo metu, toli pralenkė Willkie.

Karo metu pasakytų J. Stalino kalbų knyga padarė pasaulinį rekordą, nes jos buvo išplatinta 5,000,000 kopijų. Tiek tai kopijų išplatinta trečios laidos.

Roebuck Prieš Susijungimą, Bet Už Didesnę Laisvę

TORONTO. — Nominacijų mitinge, kuriame liberalų kandidatu Bellwoods raidinge buvo nominuotas George Bagwell, Arthur Roebuck, liberalų atstovas nuo Bellwods apylinkės federaliame parlamente, pareiškė, kad jis prieš Clarko opiniją, kad kanadiečiai nori jungtis su Amerika.

Jis, tačiau, stovįs už panaikinimą suvaržymų, muitų. Jo nuomone, iš Kanados į Ameriką, o iš Amerikos į Kanadą turėtų būti leidžiama taip lengvai kilnotis, kaip kad Amerikoj iš vienos valstijos į kitą. Ant produktų neturėtų būti jokių muitų, sako jis.

"Oro Traukinys" Perskrido Atlantą

LONDON. — Laimingai čia atskrido iš anos pusės Atlanto "oro traukinys" iš transportinio orlaivio ir sklandytuvo, prikrauto Sovietam skirtų čiepų ir kitokių daiktų.

Šis atskridimas buvo atliktas op ilgų bandymų. Vienu kartu orlaivis tempė sklandytuvą su visu jo kroviniu iš Montrealo į Newfoundlandą, iš tenai į Labradorą ir atgal į Montrealą, viso 820 mylių.

Du iš keturių "oro traukinio" lakūnų buvo kanadiečiai.

Šis "oro traukinys" pakilo Montreale ir laimingai atskrido į Britaniją per 28 valandas, padarydamas po 125 myliaš į valandą. Kelionė buvo 3,500 mylių.

ROSE KANDIDATUOJA CARTIER APYLINKĖJ

MONTREAL. — Pažangūs monteraliečiai stato savo kandidatu Cartier apylinkėj (konstituencijoj) Fred Rose, plačiai žinomą kovotoją už liaudies reikalus.

Rinkimai atstovo į federalį parlamentą šioj apylinkėj, kaip ir keliose kitose, įvyks kiek vėliau, rugsėjo 9.

Torontiečiai Neteko Darbštaus Draugo

TORONTO. — Liepos 2 dieną, palydėtas kelių draugų, apleido torontiečius draugas M. Motuza.

Į Torontą draugas buvo atkviestas praeitą rugsėjo mėnesį, Sūnų ir Dukterų Draugijos, už prižiūrėtoją salės. Jis šias pareigas ėjo per 9 mėnesius. Kadangi jis, gyvendamas Ontarijoj, negalėjo gauti jam priklausančios senatvės pensijos, tai buvo priverstas apleisti Torontą ir vykti atgal į Winnipegą.

Toronto lietuviai labai apgailestauja netekę gero ir darbštaus svetainės prižiūrėtojo. Jie visi linki draugui Motuzai gero pasisekimo Winnipege.

Dabar svetainės prižiūrėtojum apsiėmė draugas P. Bepirštis, nesenai atvykęs į Torontą iš šiaurinės Ontarijos.

Report.

Serga O. Nasiskienė

MONTREAL. — Susirgo draugė Ona Nasiskienė. Jai padaryta appendix operacija birželio 30 d., Homespathic ligoninėje, 2100 Morlovo St. Po operacijos ligonė jaučiasi gerai. Liukiu draugei kuogreičiausiai pasveikti.

Draugė O. Nasiskienė šiais metais laike vajaus įstojo į Montrealo Lietuvių Sūnų ir Dukterų Pašalpinę Draugiją. Taipgi yra narė Lietuvių Literatūros Draugijos. Ne mažai yra pasidarbavusi šiai draugijai, ypatingai suruošime parengimų bendradarbiaudama su sesute drauge Mažyliene, nes abi turi gabumų ką nors naujo išgalvoti. Juodviejų ruoštuose parengimuose įdėta iniciatyva, visuomet parengimus padarydavo įvairius ir todel būdavo pasekmingi, patraukianti publiką.

Draugas

Sir Thomas Beecham Vėl Rengia Koncertą

MONTREAL. — Muzikos mylėtojai vėl turės progą girdėti puikią muziką, nes Sir Thomas Beecham, Bart., rengia kitą liaudišką koncertą Montreale, Forume, liepos 10 dieną, 9 valandą vakaro.

Šiame koncerte dalyvaus žymi pianistė Laidy Beecham (Betty Humby) ir orkestras iš 90 muzikantų. Programa bus labai įvairi.

Reporteris

Permanent Wave Del Vyrų
Atlickamas Ekspertų Darbą Garantuojam
Nuo $1.00 Aukštyn

Goldenbergo Hairdressing
932 DUNDAS ST. W
TORONTO
Tel. TR. 1711

J. LUNSKY
AKIŲ SPECIALISTAS
Egzaminuoja akis, ištiria akių nervus, nuo kurių pareina nervuotumas ir galvos skaudėjimas. Pritaiko akinius.
470 College W., Toronto
Telefonas: RA. 3924

ADVOKATAS
M. W. Kellermann
371 Bay St., Toronto
Ofiso telefonas: WA. 5900
Rezidencijos — ME. 1425

Lietuvis Barberys
A. Pečkaitis
Queen's Barber Shop
746 QUEEN ST. W.
TORONTO
Kviečiu visus

Tel.: VA.5370
Harry R. Ranks Company
GRABORIUS
Patarnauju mieste ir apylinkėse be ekstra mokesčio, įskaitant Hamilton ir Whitby
Laidotuvės net $55.00 pigiau
455-457 QUEEN ST. W. TORONTO

Montrealo Festivaliai
Sir THOMAS BEECHAM, Bart.
Rangia
Liaudies Koncertą
FORUME, MONTREALE
Šeštadienį, Liepos 10, 9. v. v.
Dalyvaus:
Žymi pianistė LADY BEECHAM
Orkestras iš 90 Muzikantų
Įžanga: $0.50; $1.00; $1.50
Kreipkitės: Room 14, Windsor Hotel
Tel.: BE. 2238

ARKLIŲ LENKTYNĖS MONTREALE
BLUE BONNETS LAUKE
NUO LIEPOS 10 IKI LIEPOS 26
Lenktynės Kasdien — Nepaisant Koks Oras
Šeštadieniais ir Šventėmis — 3 Val.. P. P.
Šiokiomis Dienomis — 4 Val. P. P.
Įžanga — 60 Centų
MONTREAL JOCKEY CLUB
(Vaikai Neįleidžiami)

Įsigykit Savo Namus
PARSIDUODA ĮVAIRŪS NAMAI, SU GEROMIS ĮEIGOMIS
2 flatų duplex, nauji, nuo $6,200 aukštyn
3 flatų nuo $6,800 aukštyn
4 flatų duplex nuo $9,800 aukštyn
4 flatų duplex, nauji, moderniški, nuo $11,300
Rašykite, telefonuokite arba atsilankykite asmeniškai
Mes esame properčių ekspertai
REED'S RENTING SERVICE REG'D
4834 VERDUN AVE., VERDUN
Tel. YOrk 5558; sekmadieniais ir vakarais po 8.30: YOrk 4449
Mr. R. Bennett, Manager

Tel. PL. 9659 Gyv. DO. 5947
Advokatas
J. M. Rosenfeldas
Kalba Lietuviškai
Atlieku visus teisinų patarnavimus, parūpinu pilietybės dokumentus, įgaliojimus, morgičius ir kt.
20 St. James St E. Kamb 26
MONTREAL, QUE.

Tel. HA. 8477
Dr. J. O. Villeneuve
Venerinių Ligų Specialistas
Gydo siphilį, gonoreą ir tikrina kraują.
Ofiso valandos: 1 iki 9 v.v.
1107 ST. DENIS STREET
MONTREAL, QUE.
Netoli Dorchester St.

Tel.: CResent 4334
DR. DORA GORDON
DANTŲ GYDYTOJA
Kalba Lietuviškai
Valandos: 10—12 val. ryto, 2—6 val. p.p. ir 7—9 val. vak.
5136 PARK AVE. — MONTREAL, QUE.

Tel.: DO. 1000
DO. 2500
Valandos: 4—5 po piet ir sulyg susitarimo
Daktaras Rabinovičius
Chirurgas Specialistas
Turiu savo ligoninę, egzaminuoju ir gydau įvairias ligas. Darau visokias operacijas ir peršvietimus (X - Rays). Vytauto Klubo ir M.L.S. ir D.P.D. nariams papiginta kaina.
201 ST. JOSEPH BLVD. WEST, MONTREAL, QUE.

Tel.: LA. 4441
Daktaras H. Rosenfeld'as
Oficialus M.L.S.D.P.D. ir D.L.K.V.N.P.D. Gydytojas
KALBA LIETUVIŠKAI
Valandos: 2—4 val po piet, 7—8 val. vak. ir sulyg susitarimo
4539 PARK AVE. MONTREAL, QUE.

Dr. Roman Pniewski
Daugelį Metų Praktikavęs Didelėse Ligoninėse ir Klinikose Europoje ir Amerikoje
Specialistas Venerinių Ligų ir Akušerijos
3537 PARK AVE. Tel. HA. 7623 MONTREAL
Valandos Nuo 3 iki 9 Val. Po Pietų