A152.252
31-7-43
#1153

PEOPLE'S VOICE
The Lithuanian Weekly Newspaper in Canada. Published by the Lithuanian Press Association P. O. Station C., Box 1013, Toronto 3, Ontario, Canada.

LIAUDIES BALSAS

Kanados Lietuvių Darbo Žmonių Laikraštis

Nr. 616 PENKTADIENIS, LIEPOS (JULY) 30, 1943, TORONTO, ONTARIO METAI XII

PRAŠALINIMAS MUSOLINIO IŠJUDINO HITLERĮ IR VISUS JO TALKININKUS

EINA GANDAI, KAD ITALIJA RENGIASI PRADĖTI DERYBAS

LONDON. — Prašalinimas Musolinio ir viso jo režimo Italijoj labai išjudino Hitlerį ir visus jo talkininkus. Pranešimai teigia, kad eina pasitarimai ministerių ir militarinių vadų Vokietijoj, Japonijoj, Rumunijoj ir kitose fašistinėse šalyse.

Tuo tarpu Italjoj vyksta didelis bruzdėjimas. Daugelyje vietų įvyko demonstracijos, reiškiančios džiaugsmą, kad Musolinis ir jo draugai pravaryti iš valdžios. Turine išeinąs laikraštis, La Stampa, įdėjo ant pirmo puslapio penkių partijų pareiškimą, kurį pasirašo ir Komunistų-Socialistų Partija, prie Musolinio režimo uždaryta.

Maršalo Badoglio vyriausybė susideda iš visai naujų žmonių. Tiktai du ministeriai buvę kabinete prie Musolinio. Jis taipgi panaikino fašistų partijos ministerį.

Fašistų vėliavos ir Musolinio paveikslai tirpte tirpsta iš Italijos viešų vietų. Musolinio paskirtas Italijos policijos viršininkas taipgi atleistas ir jo vieton paskirtas kitas.

Plačiausios italų masės reikalauja taikos. Eina gandai, kad Vatikane įvykęs pasitarimas tarp Italijos ir sąjungininkų atstovų. Bet niekas šitų gandų nepatvirtina. Tuo tarpu Čiorčilis pareiškė, kad Britanijos valdžia negavo jokio Italijos pasiūlymo del derybų.

Badoglio militarinė diktatūra paskelbė Italijoj karo stovį. Uždrausta susirinkimai ir vaikščiojimas vakarais. Bet minios veržiasi ir šaukia, kad reikia nubausti tuos, kurie užtraukė nelaimę ant Italijos.

Kur randasi Musolinis, kol kas dar nežinia. Vieni sako, kad jis pabėgo į Vokietiją, kiti sako, kad Šveicarijoj, o treti teigia, kad jis ir kiti fašistų vadai suimti.

Čia matote atvaizdą Flight-Sergt. George Calver, iš Grandview, Man., kuris neteko abiejų kojų laike bombardavimo Kelno, Vokietijoj. Jis stovi su Kanados oro maršalu W. A. Bishop. Jis neteko abiejų kojų, kad kanadiečiai būtų laisvi. Jis tikisi, kad su dirbtinom kojom galės dar kovoti ir atkeršyti priešams.

Taikos Sąlygos Lieka Tos Pačios

LONDON. — Britanijos ministerių kabinetas buvo susirinkęs apsvarstyti naujos situacijos Italijoj, kuri susidarė po Musolinio režimo puolimo ir Badoglio militarinės diktatūros įsteigimo.

Po pasitarimo buvo duota suprasti, kad Ruzvelto ir Čiorčilio tarimas Kasablankoje nebus pakeistas — Italija turės pasiduoti besąlyginiai, jeigu ji nenorės toliau kariauti.

Čia įsitikinimas auga, kad karalius prašalino Musolinį su tikslu gauti prielankesnes paliaubų sąlygas.

Amerikiečiai Smarkiai Puola Japonus Mundoje

SĄJUNGININKŲ ŠTABAS, Australija. — Japonų priešinimas Mundoj supykdė amerikiečius. Jie pradėjo pulti juos ne juokais.

Praėjusį sekmadienį amerikiečiai smarkiai puolė juos iš oro. Mundos bombardavime dalyvavo net 200 orlaivių. Jie numetė virš 160 tonų bombų ant japonų.

Australų orlaiviai bombardavo Gasmatos aerodramą ant Naujosios Britanijos salos.

Pranešimai sako, kad amerikiečiai ant New Georgia salos gavo naujų jėgų.

Buvo surasta, kad japonų jėgos ir fortifikacijos ant New Georgia salos daug stipresnės, negu buvo manyta. Ypatingai stipriai japonai laikosi Mundoj. Bet numatoma, kad ilgai netruks iki japonai bus išvyti iš Mundos.

VOKIEČIAI GINASI VISU PASIUTIMU

ALGIERS. — Nors sąjungininkai užėmė jau keturius penktadalius Cicilijos salos ir vokiečiams ir italams nėra vilties atsilaikyti, tačiau vokiečiai ginasi visu pasiutimu.

Apskaičiuojama, kad Cicilijoj yra arti trijų divizijų vokiečių ir trys ar kiek daugiau italų divizijų.

Sąjungininkų jėgos suėmė jau arti 100,000 italų. Kada amerikiečiai ir kanadiečiai perkirto Ciciliją pusiau, buvo atkirsta labai daug italų vakariniame gale, kurie visi buvo suimti.

PASKYRĖ $3,890,000,000 KARUI ŠIAIS METAIS

OTTAWA. — Prieš užsidarant sesijai, parlamentas nubalsavo paskirti karo reikalams šiais metais $3,890,000,000.

Be to, paskirta dar $1,000,000,000 sąjungininkų paramai.

Nekariškiems reikalams paskirta $653,000,000.

Francūzai Ragina Išvyti Vičyistus

ALGIERS. — Pasipriešinimo komitetas, atstovaująs visas vadovaujančias požemines francūzų grupes Francijoj, atsiuntė laišką Tautiniam Išsilaisvinimo Komitetui čionai, raginant, kad visi vičyistai būtų išvaikyti iš administracijos.

Komitetas taipgi išreiškia pasitikėjimą, kad Tautinis Išsilaisvinimo Komitetas laikysis generolo De Gaulle manifesto, paskelbto 1942 metų gegužės mėnesį.

Požeminiame francūzų judėjime bendrai veikia visos francūzų demokratinės organizacijos, pradedant komunistais ir baigiant krikščionių unijomis. Bendras komitetas buvo įsteigtas pavasarį.

BRIDGE DARBININKAI NUBALSAVO UŽ CIO

HAMILTON. — Ontarijos Labor Teismo patvarkymu pravesti balsavimai Hamilton Bridge kompanijos įmonėse parodė, kad darbininkai stovi už uniją.

Iš 381 dalyvavusių balsavimuose, už United Steelworkers of America uniją balsavo 254, o už komitetą 67, o prieš bent kokią uniją ar komitetą — 60.

BOB HADDOW REMIA F. ROSE KANDIDATŪRĄ

MONTREAL. — Robert Haddow, vienas iš vadovaujančių Montrealo unijistų, ragina darbininkus, kad rugpiūčio 9 dieną jie balsuotų už Fred Rose, pažangų kandidatą į federalį parlamentą. Jis kalbėjo per radio ir nurodė, kad Fred Rose padėjo jam organizuoti Verduno bedarbius 1933 metais ir nuolatos darbavosi del unijų labo.

Fred Rose yra darbininkų kandidatas, sakė Haddow, ir mes turime jį išrinkti į parlamentą.

Tame distrikte pažangieji turi išsirinkę vieną veikėją į miesto valdybą. Yra galimybių išrinkti Fred Rose į parlamentą.

Vokiečiai Pradeda Bruzdėti Prieš Hitlerio Režimą

MASKVA. — Vokiečiai iš karo belaisvių stovyklų Sovietuose, prieš-fašistiniai Vokietijos seimo — Reichstago — atstovai, darbo unijų vadai, vokiečių rašytojai ir kiti atlaikė savo konferenciją Maskvoj liepos 12-13 dienomis. Čia jie susidėjo į Laisvosios Vokietijos (Freies Deutschland) Komitetą ir nutarė leisti tuo pačiu vardu laikraštį ir turėti tokio jau vardo radijo stotį.

Tas laikraštis jau leidžiamas, o Laisvosios Vokietijos stotis skleidžia savo programas tris kartus per savaitę.

Obalsiai

Konferencija išleido manifestą šitokiais obalsiais:

"Už savo žmones ir savo kraštą! Prieš Hitlerį ir prieš jo karą! Už tuojautinę taiką! Už Vokietijos žmonių išvadavimą! Už laisvą ir nepriklausomą Vokietiją!"

Manifestą pasirašė 34 vokiečiai kariai — kapitonai, majorai, leitenantai, puskarininkai ir eiliniai kareiviai, — ir bent keliolika Vokietijos seimo atstovų.

Už artimiausius santykius tarp Sovietų Sąjungos ir išlaisvintos nuo nacių Vokietijos kalbėjo vokiečių kunigaikštis leitenantas von Einsiedel, protestonų kunigas Matas Klein ir kiti.

Kanadiečiai Cicilijoj. Jie matomi maršuojant linkui Catanijos, kur vokiečiai parodė didžiausį pasipriešinimą. Jie laukė šitos progos stovėdami Britanijoj ištisus metus. Kaip komandieriai pasakoja, kanadiečiai atlieka savo užduotis labai puikiai.

Raudonoji Armija Visai Likvidavo Hitlerio Ofensyvą, Sako Stalinas

MASKVA NIEKO NEŽINO APIE UŽDRAUDIMĄ

MASKVA. — Sovietų autoritetai pranešė, kad Holivudo gamintai filmai "Mission to Moscow" pritaikomi rusiški paaiškinimai ir filma bus rodoma Sovietų Sąjungoj kaip tik bus darbas užbaigtas.

Maskvoj nieko nežinoma apie uždraudimą rodyti tą filmą Sovietų Sąjungoj. (Užsienyje buvo pranešta, būk ta filma uždrausta ir kad būk Stalinas išėjęs iš teatro pusėj rodymo.)

ITALAI KOVOSIĄ DAR SMARKIAU

NEW YORK. — Romos radio anglų kalboj paskelbė, kad italai surado, jog fašizmas kenkė Italijos kariškoms pastangoms.

Pakeitimas įvykęs karo metu už tai, kad karas davęs progą pamatyti, kad fašizmas žalingas.

Dabar, prašalinus fašizmą, sako italų radio, Italijos žmonės geriau apsivienyję ir tęs kovą kol priešas bus ant Italijos žemės.

Atrodo, kad naujas režimas pasirengęs eiti Musolinio keliu ir traukti Italiją į dar didesnę katastrofą.

ČIORČILIS DUODA ITALAMS 2 IŠĖJIMUS

LONDON. — Savo kalboj Čiorčilis pareiškė, kad italai turi pasirinkti taiką ir pašalpą, ar baisų karą.

Pakeitimas valdžios, sąjungininkų karo planų nepakeisias.

MASKVA. — Juozas Stalinas sako, kad Raudonoji Armija visai likvidavo vokiečių vasarinę ofensyvą, kurią jie pradėjo šio mėnesio pradžioj, Oriolo-Kursko-Belgorodo fronte.

Raudonoji Armija ne tik kad nuvargino vokiečius ir atlaikė jų veržimąsi. Ji tuo pačiu metu pradėjo juos spausti atgal ir perėjo į savo ofensyvą. Oriole esantiem vokiečiam pavojus būti apsuptais ir sunaikintais.

Nuo liepos 5 dienos, kada prasidėjo vokiečių ofensyva, užmušta 70,000 vokiečių ir jų talkininkų.

Per tą pat laiką buvo sunaikinta arba sugadinta 2,900 tankų ir 1,392 orlaiviai.

J. Stalinas nurodo, kad fašistai metė prieš Raudonąją Armiją 38 divizijas arba nuo 400,000 iki 500,000 vyrų. Kareivius palaikė didžiuliai 60 tonų tankai, kurie puolė Raudonosios Armijos pozicijas šimtais.

Oriolo kišenėj yra arti 200,000 priešo kariuomenės. Jeigu jie nepasiskubins išsinešti, tai jie neužilgo galės būti apsupti taip, kaip Stalingrade. Raudonoji Armija kasdien vis supa ir supa juos.

Raudonoji Armija atakuoja vokiečius ne vien Oriolo sektoriuje. Frontas gyvas per 450 mylių. Bet didžiausios kovos eina Oriolo sektoriuje.

BERNE. — Šios italų partijos išleido bendrą pareiškimą, reikalaujantį atsteigti demokratiją:

Azione, Krikščionių Demokratų, Komunistų, Liberalų Rekonstrukcijos ir Socialistų partijos.

UŽMUŠTI 82 JUODMARŠKINIAI

BERNE. — Italijoj pasireiškia didelis darbininkų bruzdėjimas prieš fašistus. Jie šturmuoja fašistų lizdus.

Turine įvyko didelis susikirtimas tarp Badoglio jėgų ir fašistų, kurie buvo užsibarikadavę savo štabe. Keturias valandas jie atsišaudė iš kulkosvaidžių. Kada 82 iš jų buvo užmušti arba sužeisti, tuomet jie pasidavė.

Milanę buvo didelis susikirtimas ir ten užmušti 4 fašistai, įskaitant ir provincialį sekretorių. Sužeistų tarpe yra 18 darbininkų.

Milane vokiečių antiorlaivinio garnizono nariai sekmadienį užmušė 18 italų. Garnizonas delto iškeltas užmiestin.

Šauks Armijon nuo 18 1-2 iki 30 Metų

OTTAWA. — Pranešama, kad federaliai autoritetai planuoja šaukti į armiją ir tuos, kuriems sueis 18½ metų amžiaus. Iki šiol buvo šaukiami tik tie, kuriems sukanka 19 metų amžiaus.

Pagal jau veikiantį patvarkymą, savanoriais gali stoti sukakus 18 metų.

Prie to, numatoma vedusių amžių padidinti iki 30 metų. Iki šiol buvo imama iki 25 metų amžiaus.

Vidaus apsigynimo ministeris Power pareiškė, kad orlaivynas gauna neužtektinai naujų savanorių. Paskutiniu metu buvo gauta tik pusė to, ko reikalinga del orlaivyno.

Liaudies Balsas

VIENINTELIS KANADOS LIETUVIŲ LAIKRAŠTIS,
LEIDŽIAMAS SPAUDOS DRAUGIJOS.
IŠEINA SYKĮ Į SAVAITĘ

Prenumeratos Kaina:
Kanadoj ir Didžiojoj Britanijoj metams $3.00; pusei metų $1.50
Visur kitur metams $3.50; pusei metų $1.75.
Atskira kopija 5 centai.

LIAUDIES BALSAS
P. O. Station C, Box 1013, Toronto 3, Ontario, Canada.
ASMENIŠKAI KREIPKITĖS: 160 CLAREMONT ST., TORONTO.

Printed by Eveready Printers, Ltd., 78 Wellington St. W., Toronto.

VIETOJ TRIUKŠMINGŲ APLODISMENTŲ

Roma yra mačiusi daug triukšmo. Daug kartų jos mūrai drebėjo nuo griausmingų aplodismentų Il Dučei. Daug kartų italų minios kėlė ovacijos savo vadui iš gilumos savo širdies. Bet tos dienos praėjo. Dabar Romos mūrai dreba nuo bombų sprogimo.

Praėjusią savaitę 500 sąjungininkų bomberių bombardavo geležinkelių stotis ir kitus militarinės svarbos punktus Romos apylinkėj ir pačiame mieste. Dienos metu . . . Visi italai galėjo matyti, jeigu užteko jiems drąsos pakelti akis į viršų. Penki šimtai bomberių pleškino Il Dučės stotis ir kitas vietas! Penki šimtai bomberių bombardavo fašizmo sostinę!

Po bombardavimo sakoma ir pats popiežius apžiūrėjo "svečių vizito" rezultatus. Ir jis, savo akimis, persitikrino, ką Hitleris ir Musolinis padarė kitų šalių miestam, iki atėjo laikas atsiimti užmokestį.

Romos bombardavimas svarbus iš militarinio taškaregio, nes tas parodė Jungtinių Tautų galią, bet jis yra svarbus ir iš moralio taškaregio. Jis parodė visiems aukštiems katalikų dvasiškiams, ką padarė kitoms šalims Hitlerio ir Musolinio govėdos. Iki šiol tie aukšti bažnyčios vadai veikiausiai nebuvo matę tokių bombardavimų pasekmių. Nors dabar gal jie supras, ką Hitlerio ir Musolinio orlaiviai padarė Stalingradui, puldami jį net po kelis kartus į dieną ir dalyvaujant net ištisam tūkstančiui vienu kartu.

Veikiausiai jiems visai neapėjo, kada Roma skambėjo nuo fašistinių gaujų aplodismentų Il Dučei. Veikiausiai jiems visai neapėjo, kad Hitlerio ir Musolinio govėdos naikina pasaulį. Bet dabar, pamatę jų užtrauktą katastrofą, turėtų jie pasmerkti fašistinius barbarus. Jie turėtų atsišaukti į visus savo pasekėjus išeiti prieš tuos barbarus.

SVEIKINAM LIETUVIUS KOVOTOJUS

Pranešimai iš rytinio fronto rodo, kad lietuviški Raudonosios Armijos daliniai aktyviai dalyvauja naujoj Raudonosios Armijos ofensyvoj prieš Hitlerio armijas. Tas reiškia, kad lietuviai dabar randasi pačiame kovų sukuryje. Jie, kartu su kitų respublikų kovotojais, kerta skaudžius smūgius mirtiniems žmonijos priešams.

Liaudies Balsas karštai sveikina tuos kovotojus ir linki jiems kuo geriausio pasisekimo toj kovoj. Tuo pačiu kartu ragina visus Kanados lietuvius pagreitinti rinkimą parašų po pasveikinimu tiems kovotojams. Kartu su pasveikinimu reikėtų pravesti ir dovanų kompaniją. Nekurios kolonijos jau sukėlė nemažas sumas del dovanų lietuviams kovotojams. Nacionalis Komitetas yra pasirengęs nieko nelaukiant padaryti pakelius ir išsiųsti tas dovanas.

Dabar, kada lietuviai kovos sukuryje, pasveikinimo ir dovanų vajus turėtų būti paspartintas. Reikia jį pravesti nieko nelaukiant. Mūsų sveikinimo žodis ir nors maža dovanėlė parodys jiems, kad Kanados lietuviai su jais.

VOKIEČIAI SUDARĖ TAUTINĮ KOMITETĄ

Pravda, Sovietų Sąjungos komunistų laikraštis, pranešė, kad Maskvoj įvyko vokiečių susirinkimas, kuriame buvo sudarytas Tautinis Komitetas, kurio siekis atsteigti Vokietijoj demokratiją nuverčiant Hitlerio režimą. To komiteto pirmininku išrinktas pabėgelis vokiečių poetas Erich Weiner. Vicepirmininku — majoras Karl Hetz.

Savo manifeste komitetas sako, kad Anglo-Amerikos kariuomenė jau prie Europos vartų; kad Vokietija karą jau pralaimėjo, bet Vokietija neprivalo žūti.

Nauja vyriausybė tuojaus sulaikytų karą, atšauktų vokiečių kariuomenę iš visų šalių ir pradėtų taikos derybas su Britanija, Sovietų Sąjunga, Amerika ir kitomis šalimis.

Minėtas komitetas, be abejonės, ras didelį pritarimą pas visus antifašistus vokiečius visose šalyse, kaip ir pačioj Vokietijoj. Antifašistiniai vokiečiai tiek pat susirūpinę sugrąžinimu demokratijos į Vokietiją, kaip ir kitų šalių žmonės atsteigimu savo šalies laisvės.

CICILIJOS FAŠISTŲ REŽIMUI GALAS

Naują Cicilijos vyriausybė su generolu Alexanderiu priešakyje šluoja fašizmą iš Cicilijos kaip su šluota. Britų, amerikiečių ir kanadiečių ginklai šluoja militarines jėgas, o Alexanderio administracija civiles.

Militarinė sąjungininkų valdžia Cicilijoj paskelbė nelegalėmis ne tik fašistų partiją, bet ir kitas fašistines organizacijas. Fašistai nebus prileidžiami prie jokios valdiškos įstaigos.

Taip tai Cicilijai tenka garbė pirmai būti apvalytai nuo to biauraus fašistinio brudo. Gaila, kad Cicilijos žmonėms tenka tiek daug nukentėti. Bet jų kančios nenueis veltui. Apvalyta nuo fašizmo, laikui bėgant, Cicilija pražydės. Būdama laisva, ji greitai užgydys žaizdas ir sukurs naują gyvenimą. Iš pavėikslų, kurie buvo nutraukti sąjungininkų armijoms užėmus Pantaleriją, aiškiai matyti, kaip italai gyveno prie fašizmo. Jie buvo vergai. Jų gyvenimas buvo skaudus. Bet nuo dabar išlaisvintų vietų žmonės galės žengti į geresnę ateitį.

1943 metų "Miss War Worker" ir "Miss Toronto." Ši garbė šiuo kartu teko Dorothy Dales ir Marion Saver, kurios čia matomos su atatinkamais atžymėjimais.

APŽVALGA

Padeda Hitleriui

Liepos mėnesio laidoj Reader's Digest įdėjo keletą straipsnių, kurie sukėlė rūpestį daugelio Amerikos ir Kanados laikraščių. Ypatingai trys straipsniai, parašyti senatoriaus Harry F. Byrd, trockisto Max Eastmano ir John W. Hanes, yra labai biaurūs.

Į tuos straipsnius kritiškai atsiliepė Christian Science Monitor, Philadelphia Record ir visa eilė kitų Amerikos laikraščių. Visa eilė Kanados laikraščių persispausdino tuos straipsnius iš Amerikos laikraščių.

Charles Fisher, savo straipsnyje Philadelphia Record'e, tuos Reader's Digest straipsnius labai kritikuoja ir sako, kad jie puikiai patarnauja Hitlerio propagandos ministeriui Goebbelsui. Gale savo straipsnio jis štai kaip pasako:

"The Digest veikiausiai yra užtektinai patriotiškas, pagal savo šviesą. Bet Herr Dr. Goebbels nebūtų atlikęs geriau, jeigu jis būtų diktavęs visą laidą."

Tų straipsnių žalingumą galima įsivaizdinti iš to, kad jie niekina viską, kas gera, kas reikalinga laimėjimui karo. Pavyzdžiui, vienas iš tų straipsnių sako, kad Sovietų Sąjunga, kurios svarbą šio karo laimėjimui ir pokarinei taikai dažnai pabrėžia visi žymieji visuomeninkai, rengiasi sunaikinti Amerikos vyriausybę ir socialę santvarką. Kitas straipsnis šaukia, kad Amerikos tautos reikalai randasi niekam nevertų biurokratų rankose. Trečias šaukia, kad Amerikos vyriausybė puola į desperaciją, kas liečia pokarinį laikotarpį, ir kad ji rengiasi sugriauti šalį, užvesdama viešų darbų programą.

Reikia atminti, kad Reader's Didgest turi arti 7,000,000 skaitytojų. Skaitoma, kad minimas žurnalas yra plačiausiai pasklydęs tarp amerikiečių ir kanadiečių. Ir štai, šis populiarus žurnalas, vienoj savo laidoj deda net tris straipsnius prieš Sovietų Sąjungą, prieš Amerikos demokratinę Ruzvelto administraciją. Eastmanas yra vienas iš aršiausių Trockio agentų Amerikoje. Ir štai jis skleidžia savo nuodus per tą žurnalą, kurį skaito net 7,000,000 amerikiečių.

Sąrišyje su tuo galima paliesti tą faktą, kad jeigu Amerikos demokratiški laikraščiai žinotų, ką rašo daugelis kalbinių laikraščių, tokie kaip Naujienos, Keleivis ir kiti, tai jie dar labiau susirūpintų. Jie pamatytų, kaip daug talkininkų turi Dr. Goebbels Amerikoje.

Ką Kiti Rašo

Lenko Kunigo Mintys Maskvoj

Šventos Trejybės bažnyčioje eina festas. Rymo katalikų bažnyčia Maskvoj pripildyta tikinčiaisiais, Vidurys katedros ir altorius gėlėmis išpuoštas, gražiai apšviesta. Eidamas aš girdžiu Gregoriaus psalmes ir mano vaizduotėj stojasi paveikslas praeitų metų Šv. Trejybės dienos.

Aš buvau Vokietijos kalėjime. Nelaisviai kaimyninėje kameroje nusiskuto, tai dienai. Vokiečiai darė kratą surasti skustuvą, kas jiem nepavyko, bet visi ten buvusieji gavo po 25 rykštes. Kameros kampe, kur buvo miriop pasmerkti partizanai, žvangėjo retėžiai. Mes mąstėm apie savo katedras, apie Šventas mišias.

Taip aš praleidau Šventos Trejybės festą 1942 metais. Maldos čia priminė man apie mano paties maldos žodžius, kurias aš pastaruoju laiku laikiau savo parapijonims po pušimi. Po vasario užpuolimo, geriau sakyti, skerdynės civilių žmonių, sekmadieniais laikėme pamaldas miške. Aš atjojau iš partizanų būrio pas išlikusias šeimas. Jie pastatė altorių miške. Mes susijungėme maldoj po atviru dangum. Dėlei saugumo, mano draugai partizanai stovėjo sargyboj ant visų kelių ir takelių. Po pamaldų žmonės sakė man savo kančias ir prašė pašventinti užmuštųjų kapus.

Nelikę nei vieno namo, kuriame kas nors nebūtų nukentėjęs. Vokiečiai pasididžiuodami rašė, kad "Partizanai sunaikinti" ir apgailestavo, kad trys jų pasprukę. Bet tikrovė buvo visai kita. Laike užpuolimo tik 7 partizanai žuvo, bet tūkstančiai civilių užmušta.

Kas gi buvo tie "partizanai," kuriuos hitlerininkai išžudė? Tai buvo žmonės, kurie užgirdę kaip Hitlerio baudžiamoji ekspedicija brutaliai teriojo kitus miestukus, slapstėsi miške ir laike užpuolimo pateko naciams žmogžudžiams. Ar mirštanti sena moteriškė, kurią nacių budeliai du sykius durtuvu pervėrė numetę į sniegą, partizanė? Ar ortodoksų kunigas Laiko, kurį naciai nušovė sykiu su jo kaimo gyventojais ir paskui kaimą uždegė, partizanas? Ar seniai ir motinos kūdikius žindančios buvo partizanai?

Ne, jie nebuvo partizanai, bet dabar visi, kurie išliko gyvi, tapo partizanais ir keršija žudikams už kraują ir gyvastis nužudytųjų . . .

Aš atbudau iš savo užsimąstymo. Aš esu sostapilyje, Maskvoj, mieste, kuris buvo apšauktas "Kalve Bedievybės." Čia gali laikyti šventas mišias. Šiandien aš nuėjau prie komunijos. Pamaldos laikomos ir partizanų srityse. Čia sovietų žemėj yra lenkų kunigas ir išpažintojas Lenkų Tado Kosčiuškos batalione, specialiai pakviestas tikinčiųjų pageidavimu. Jei bus reikalo, bus ir daugiau kunigų.

Vokiečiai terioja bažnyčias ir kunigus. O Maskvoje laikomos pamaldos. — **Lenkų kun. Franciszek Kupsz,** lenkų laikraštyje Maskvoj, "Wolna Polska."

ŠYPSENOS

Kad Ne Jis . . .

Senas džentelmenas vieną kartą pasigedo kepurės. Kitas džentelmenas, pastebėjęs ji ko tai ieškant, paklausė, ko jis ieško, ir kada gavo atsakymą, kad kepurės, juokdamasis pasakė, kad džentelmenas bereikalingai ieško, nes kepurė ant galvos.

— Labai ačiū, labai ačiū, — dėkojo ieškotojas. — Jeigu ne tu, būčiau turėjęs eiti namo be kepurės.

Labai Pasiges

Pirmas Gydytojas: — Mano žmona sako, kad jeigu aš nemesiu golfo, tai ji pames mane.

Antras Gydytojas: — Tu esi tikrai laimingas!

Pirmas Gydytojas: — Aš nežinau, kaip reiks gyventi be jos.

Jo Eilė

Viename Amerikos mieste-

Kanadiečių Biografijos

Sir Charles Saunders

Sir Charles Saunders, vienas iš žymiausių pasaulio javų tobulintojų, gimė 1867 metais Londone, Ontarijoj. Jo tėvas, Dr. William Saunders, buvo pasižymėjęs entomologas (vabzdžių žinovas) ir Dominijos eksperimentinių ūkių sistemos steigėjas.

Sir Charles Saunders mokslus išėjo Toronto universitete, 1888 metais, o filosofijos daktaro laipsnį gavo iš Hopkins universiteto, Baltimorėj, 1891 metais.

Po kiek laiko mokytojavimo viename Jungtinių Valstijų universitete, 1895 metais jis atvyko į Ottawą ir stojo talkon savo tėvui prie javų veisimo. O 1903 metais jis tapo Dominijos javų veisimo specialistu. Tą darbą jis tęsė iki 1922 metų, kuomet del nesveikatos buvo priverstas pasitraukti. Mirė 1938 metais.

Per savo darbuotės laikotarpį jis atliko daug gera, ypatingai del javų augintojų. Žiaurus Kanados klimatas vakaruose, su labai trumpa vasara ir kraštutine temperatūra, buvo labai nepatogus ūkininkystei. Paprasti javai nepribręsdavo laiku ar šalnos sugadindavo. Juo toliau į šiaurę, tuo dar sunkiau buvo. Dr. William Saunders, jo tėvas, pirmas įvedė jungimą javų, kad išauginti tokius kviečius, kurie tiktų Kanados klimatui. Sir Charles Saunders tą darbą pamėgo ir savo kantriu darbu jis išaugino tokius kviečius, kurie galėjo duoti didelę naudą Kanados ūkininkams ir bendrai visai Kanadai.

Jis išvystė visą eilę kviečių rūšių, kaip tai Marquis, Ruby, Garnet ir Reward. Marquis kviečiai pagarsėjo po visą pasaulį. Šitie kviečiai naudojami vėlesnių mokslininkų vystymui dar geresnių kviečių.

Už didelį jo pasidarbavimą mokslui, Charles Saunders buvo apdovanotas garbės pažymėjimais Western Ontario universiteto ir Toronto universiteto.

BUVĘ UDFNA NARIAI ĮRODO TIKRAIS FAKTAIS

TORONTO. — Buvę Ukrainų Darbininkų ir Farmerių Namo Asociacijos nariai faktais įrodo, kad teisingumo ministeris Laurent ir valstybės sekretorius McLarty apsilenkia su teisybe sakydami, kad jokių knygų nesudeginta ir kad parduotos tik tos salės, kurios turėjo daug skolų.

Iš 14 parduotų salių 9 neturėjo jokių morgičių, kaip nurodo M. Mutzak. Dauguma jų buvo parduotos profašistiniems ukrainams.

Kas liečia knygas, 1941 metais policijos sunkvežimiai sukrovę 3,000 knygų Toronte, nusivežę pas Pullan Paper Stocks Ltd. įmones ir sukapoję jas į šmotus. Panašiai atsitikę ir kitose vie-

Pastabos

[illegible] ninkų bombe- [illegible] bas ant Ro- mo[illegible] ė jas tiesiai į faizmo s[illegible]

Roma, reikia atminti, yra fašizmo sostinė.

Fašizmas pirmiausia įsigalėjo Romoj.

—o—

Kurie verkia, kad Romoj yra daug bažnyčių ir katalikų centrų, turėtų atminti, kad Londone ir kituose britų miestuose irgi yra daug bažnyčių.

Bet vokiečiai bombardavo juos be jokios atodairos.

Jie sugriovė daugelį istorinių britų bažnyčių ir katedrų.

Vokiečiai sakydavo, kad jiems pakenkdavo Sovietų žiema.

Nekurie kariški "stratogai" net ir šioj pusėj vandenyno sakydavo, kad Rusijos "generolas" žiema plaka vokiečius.

Kažin koks "generolas" dabar riečia vokiečius rytiniame fronte?

Kai kas teigia, kad maršalai Stalinas ir Timošenko vadovauja Raudonosios Armijos ofensyvai.

—o—

Tuo tarpu, kai kariuomenės mušasi anoj pusėj vandenyno, pas mus eina didelis rinkiminis blitzkriegas.

Reikia pasakyti, kad nekurios partijos naudoja nemažai žodinės amunicijos.

Kas įdomiausia, tai kad nekurios griebiasi už tokių argumentų, kurie daugiau negu keisti.

Pavyzdžiui, liberalų kandidatai pradėjo šaukti, kad CCF buvo prieš karą.

—o—

Galimas daiktas, kad ir CCF buvo šalta linkui karo, kaip ir kiti pažangūs žmonės, kada karas buvo kreipiamas ne prieš fašizmą, o prieš antifašistinę tvirtovę.

Bet daug liberalų ir dabar šaltai atsineša linkui karo.

Juk ne kas kitas, kaip Kvebeko liberalai ir dabar prieš konskripciją ir siuntimą kanadiečių į užjūrį.

Šaltesnio atsinešimo linkui karo negali būti.

—o—

Teisingumo ministeris nenori nuimti uždraudimo nuo Jehovos liudininkų ir kitų organizacijų būk tai del to, kad jos buvusios prieš karą.

O kaip su tais liberalais, kurie priešingi kanadiečių siuntimui į užjūrį?

O kaip su dukaborais, kurie visokiais būdais priešinasi prieš karišką tarnybą?

—o—

Teisingumo ministeris St. Laurent buvo pakliuvęs į nemalonią situaciją, pavadindamas Toronto Civilių Teisių Sąjungą komunistine.

Matote, tą sąjungą sudaro žymūs liberalai ir net konservativai.

Po jos peticija pasirašęs net Ontarijos premjeras, parlamentų nariai.

Laimė, kad buvo kita demokratinių teisių gynimo organizacija, todel jis išsisukė pasiteisindamas, kad jam vardai susimaišė.

Bet jis nekaip jautėsi, kuomet buvo paaiškinta, kad antifašistinių organizacijų išlaisvinimo reikalauja toki aukšti žmonės.

Tačiau jis nusistatęs nepaisyti ir tų aukštų žmonių. Užsispyrėlis, ar ne?

J. Y.

lyje lietuvių parapijos klebonas užėjo pas savo parapijoną ir rado jį gerokai įsikaušusį.

— O, Petrai! Kada aš praėjusį kartą tave lankiau, aš jaučiausi labai laimingas tuomet, kadangi tu buvai blaivus. Dabar aš jaučiuosi nelaimingas, kadangi tu gėres.

— Tamstos tiesa, — atsakė parapijonas. — Šiandien mano eilė būti laimingu.

Nuoširdus Pritarimas Pasveikinimui Kovotojų

Parašų rinkimo po pasveikimu lietuvių kovotojų darbas eina labai gerai. Iš visų didesnių lietuvių kolonijų gauti pranešimai, kad žmonės mielai rašosi, išskiriant tuos, kurie savo pasveikinimo ranką tiesia Lietuvos okupantams vokiečiams ir lietuvių tautos išgamoms. Bet tokių nedaug, visai nedaug. Pavyzdžiui galima paimti Hamiltoną, Ont. Per laikus šioje kolonijoje Naujienos turėjo geriausį pasisekimą. Netrūksta tenai įvairių provokatorių, bet vienok, tos visos išgamiškos pastangos mažai teprigyja. Iš viso ten esančių apie 115 lietuvių, 93 pasirašė po pasveikinimu lietuvių kovotojų, kovojančių prieš Lietuvos okupantus. Ir tas buvo atsiekta nežiūrint to, jog provokatoriai dėjo visas savo pastangas, kad sudemoralizavus nuoširdžius lietuvius. Parašų rinkime darbavosi ištisa eilė draugų ir draugių A. Petronio vadovybėje.

Gautas pranešimas iš Winnipego sako, kad ten darbas jau eina prie pabaigos. Numatoma, kad po pasveikinimu lietuviai pasirašys 100 nuošimčių.

Sudbury darbas jau gražiai atliktas, dėka draugo J. Striškos pasidarbavimo.

Tabakos augintojų tarpe, Delhi, Ont., drg. P. Peškarskis, rotos, daugiausiai imasi ir jau darbą pasekmingai baigia atlikti.

Iš Ottawos gautas pranešimas, kad ten visi lietuviai iki vieno pasirašė po pasveikinimu ir suaukavo $65.00.

Windsoriečiai pagal amerikonų išleistą blanką surinko $74.00, bet pinigus prisiuntė mūsų Nacionaliam Komitetui. Draugai labai gerai padarė.

Timminsiečiai irgi surinko ir komitetui pridavė stambią sumą aukų, pagal amerikonų išleistą blanką. Aukotojai bus paskelbti. Reikia tikėtis, kad jie taipgi gražiai savo darbą atliks po pasveikinimu parašų surinkime.

Kaip iš pranešimų atrodo, Montreale darbas irgi bus gražiai atliktas. Toronte darbas dar nebaigtas, nors jau einama prie pabaigos. Pasekmės, kaip Monterale, taip ir Toronte atrodo labai geros. Vienok tos dvi didžiosios lietuvių kolonijos turėtų duoti daugiau energijos tam darbui, kad pajėgus visus ten gyvenančius lietuvius aplankyti. Dideliame mieste, kur lietuviai išsiskirstę po visas jo dalis ir distriktus, toks darbas yra sunkesnis ir komplikuotesnis. Reikia daugiau energijos ir pasiryžimo. Pažangieji lietuviai turėtų stoti į darbą visi.

Tenka dar žodis tarti pavieniai ir atskirai gyvenantiems mūsų tautiečiams. Draugai ir draugės: neatsilikite šiame darbe nuo visų kitų lietuvių — pasirašykite po pasveikinimu ir jį prisiųskite Nacionaliam Komitetui. Daugelis draugų jau taip padarė, bet dar ne visi. Reikia, kad nei vienas lietuvis neatliktų nepasirašęs po pasveikinimu tų herojų mūsų tautiečių, kurie taip pasiryžusiai ir su atsidavimu kovoja už Lietuvos laisvę prieš Lietuvos okupantus hitlerininkus. Kas pritaria tai kovai, nei vienas neturėtų likti nepasirašęs.

Gautos Aukos

Karių su pasveikinimais yra gaunamos stambios sumos aukų. Su šiuo L. B. numeriu pradedame jas skelbti. Taipgi prašome tuos draugus, kurie dar nepasidarbavo ar neaukavo, kad tai padarytų. Siuntiniai jau yra organizuojami ir pirmas siuntinių transportas neužilgo bus pasiųstas. Žinoma, darbo su pirmu žygiu nebaigsime ir atcityje Komitetas dės daugiau pastangų, kad kuo daugiau siuntinių galėtume pasiųsti. Bet šiuo kartu jūsų parodyta iniciatyva būtų giliai įvertinta. Prašome tai padaryti.

Pirmieji su aukomis atsilieptė sekanti draugai ir draugės:

Drg. W. Kurila, iš Port Arthur, Ont., prisiuntė $40. Aukojo sekančiai: W. Kurila, A. Maleckis, A. Bartelis, S. Andrius po $10.00.

Drg. Chas. Jaselun, Clyde, Alta., atsiuntė $14.50. Aukojo sekančiai: Chas. Jaselun $5. 00; C. Mazylis $2.00; po $1.00: V. Jaselun, N. Jaselun, M. Jaselun, J. E. Jeselon, Jos. Jeselon, P. Jeselon, J. Donald ir J. Jeselon 50 ct.

Drg. P. Pargelen, Windsor, Ont., surinktų aukų prisiuntė $74.00. Aukojo sekančiai:

Po $5.00: LLD 21 kuopa, S. ir D. KLSPD 10 kuopa, R. Purlys, F. Gendvilas, Ch. Kerbelis.

W. Savickas $3.00.

Po $2.00: F. Ščiuka, S. Kuncaitis, Z. Morkūnas, K. Lipskienė, K. Marcinkevičius, J. Micka, J. Ratkevičius.

Po $1.00: J. Ratkevičius, A. Gegžna, J. Užunaris, V. Kalenda, Ch. Stankius, P. Katelė, J. Andre, J. Damušis, K. Zala, J. Karčiauskas, A. Puzera, P. Petrulis, A. Bernatonis, A. Rimša, J. Padolskienė, A. Buzas, J. Starkus, O. Babilienė, S. Paberalis, A. Kurpavičius, A. Gevėnaitis, J. Užkuraitis, J. Kuodis, L. Svirplys, J. Bagutskis, S. Zavackis, K. Tatoraitis, D. Zaremba, M. Grigaliūnas, G. Sadauskas, J. Puodžiūnas, P. Pargelen.

Drg. F. Jokubaitis, iš Hearst, Ont., prisiuntė $39.-75. Draugas plačiai metėsi į darbą ir dauguma aukų surinkta iš kitataučių. Kadangi kitataučių pavardės yra sunkiau išskaityti, o ir nevisos jų aiškiai parašytos, todel Komitetas prašo draugo Jokubaičio ir kitų aukavusių nepalaikyti už blagą, jei liksime aukavusiųjų pavardžių nepaskelbę. Kiek mum atrodo iš lietuvių ant to lapo yra aukavę trys: F. Jokubaitis $5.00; S. Šaltis 50 ct. ir S. Urbon 25 ct.

Komitetui yra priduotas montrealiečių aukotojų sąrašas, pagal kurį surinkta $30. Kadangi tie pinigai montrealiečių yra pasiųsti Jungtinių Valstijų lietuvių komitetui, tai mūsų Komitetas nesiima sau už pareigą tuos aukotojus skelbti.

Aukų yra gauta daugiau. Aukavusieji bus paskelbti vėliau.

Visiems pasidarbavusiems ir aukavusiems reiškiama širdingiausia padėka.

Z. J.

LONDON. — Praėjusį pirmadienį George Bernard Shaw minėjo 87 savo gimtadienį.

Reporterių užklaustas, ką jis mano apie Kasablankos ir kitas konferencijas, jis pasakė, kad jos geras daiktas, nes per jas pasaulio vadai pažino vienas kitą.

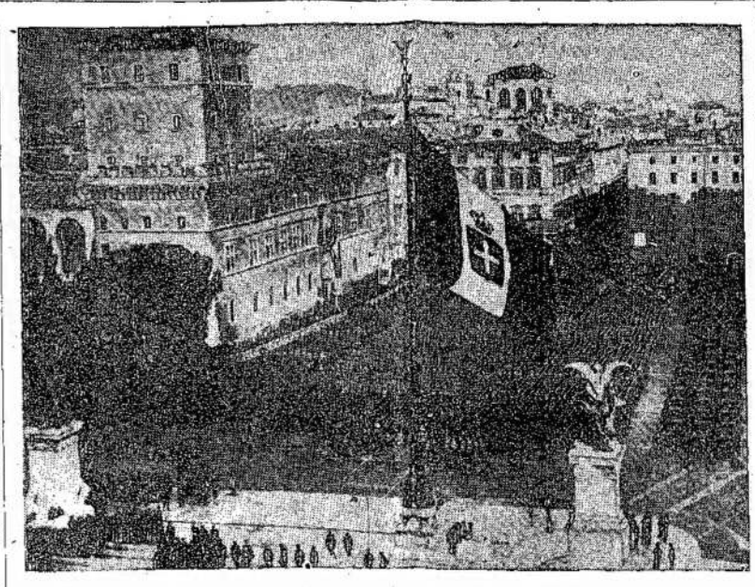

Italų kariuomenė išrikiuota prieš nežinomo kareivio kapą Romoj, laike Italijos karaliaus gimtadienio. Rasi mažai iš tos kariuomenės randasi Italijos generolų komandoj. Šimtai tūkstančių buvo suimta arba užmušta. Kiti geruoju pasidavė britams ir amerikiečiams Cicilijoj. Eina gandai, kad visa Italija rengiasi pasiduoti.

Darbo Kongresas už Įmonių Socializaciją

OTTAWA. — Canadian Congress of Labor, savo pareiškime parlamentariniam komitetui del rekonstrukcijos, nurodo, kad kapitalistinė santvarka nebeatlieka savo "istorinės funkcijos" ir nesugebėjo išvengti krizio ir panaikinti skurdą. Todel jis siūlo, kad nemaža dalis Kanados ekonomijos būtų suvisuomeninta po karo.

Nuo savo 200,000 organizuotų darbininkų, Kongresas siūlo sekančiai:

1. Palaikyti dabartinę kontrolę, kol bus pereita nuo karo prie taikos ekonomijos.

2. Karo pabaigoj užvesti plačius viešus darbus, kad būtų suteikta darbo reorganizacijos metu.

3. Kad provincialės ir savivaldybinės valdžios pradėtų buдavoti rezervinius fondus del pokarinės konstrukcijos.

4. Kad būtų sudemokratinta kontrolė, planavimas ir planų vykdymas, priimant į visus kontrolės, planavimo ir administracijos organus darbininkų, farmerių ir vartotojų atstovus.

5. Palaikyti nekurias kontroles taip ilgai, kol bus pilnai įgyvendinta socialė rekonstrukcija.

6. Kad būtų parūpinta darbo visiems pilnoj to žodžio prasmėj.

7. Kad būtų įvesta socialė kontrolė ir ekonominė sistema tokioj formoj, kad visiem Kanados gyventojams būtų užtikrintas darbas.

8. Pirmuoju rekonstrukcijos žingsniu turi būti užtikrinimas visiems kanadiečiams tinkamo maisto ir gyvenamų vietų; taipgi pakėlimas gyvenimo standardo provincijoj, kad susilygintų su miestų gyvenimu.

9. Kad būtų atgaivinta tarptautinė prekyba, įvedant tarptautinę socialę kontrolę tarptautiniams monopoliams, ir tarptautinė kolektyvio saugumo sistema.

10. Kad British North America Act'as būtų pakeistas taip, kad Kanados valdžia ir parlamentas turėtų teisę laisvai tvarkyti tautinius, socialius ir ekonominius klausimus ir atlikti tarptautines Kanados obligacijas, įskaitant ir tarptautinių darbininkų organizacijų konvencijas.

"Jeigu kapitalizmas gali duoti mums visiems tikrą darbą ir tikrą socialę apsaugą, tai labai gerai," sako Kongreso pareiškimas. "Bet Kanados darbininkai žino, kad pirmkarinis kapitalizmas negali to padaryti.

"Jis negalėjo sulaikyti depresiją. Jis negalėjo panaikinti skurdą."

Kongresas siūlo, kad Parlamento Rekonstrukcijos Komitetas surastų kokią nors kitą sistemą.

Nuo Uralo Gaudžia Vėjai

(Lietuvių Raudonarmiečių Daina)

1. Liepų šakos žemėn svyra
Lietuvos šaly.
Savo krašto ilgis vyrų
Ten daina gaili.
Bet pražys kvapsniais žiedeliais
Liepų šakos tos.
Iš mūs būrio pusėj kelio
Niekas nesustos!

Nuo Uralo gaudžia vėjai,
Ryt smarkiau dar gaus!
Keršto valandos atėjo,
Keršto mūs rūstaus!

2. Eisim, josim ir žygiuosim
Vakaruosna vis,
Ten, kur mūsų mylimosios
Laukia naktimis;
Kur motušė pražiūrėjo
Mylinčias akis;
Kur fašistai nedorieji
Minta skriaudomis.

Nuo Uralo gaudžia vėjai, ir t. t.

3. Kur žygiuosim — priešą piktą
Naikinsim šely,
Kad nė sėklos jo neliktų
Mūs visoj šaly.
Už kiekvieną nužudytą,
Brangų širdžiai mūs, —
Šimtas Hitlerio banditų
Ras ten sau kapus!

Nuo Uralo gaudžia vėjai, ir t. t.

4. Daugel miestų ir miestukų
Bus mum pakely,
Ir šypsosis mum pro rūką
Tai miškai žali.
Nors aplinkui svils griuvėsiai —
Mus sutiks džiaugsmu,
Nes mes nešim saulę šviesią
Į draugų namus!

Nuo Uralo gaudžia vėjai, ir t. t.

5. Kai pro Smolenską žygiuosim, —
Jo gražios' kalvos'
Sušlamės beržai ir uosiai
Vėjais Lietuvos.
O pro Minską bielorusų
Kai pulkai žygiuos, —
Mum pakvips jau dūmais mūsų
Tėviškės brangios.

Nuo Uralo gaudžia vėjai, ir t. t.

6. Nešim laisvę savo šaliai,
Priešą vysim laukt!
Bėgs fašistai kas kur gali,
Bet išbėgs nedaug!
Mūsų kulkos tam nulietos,
Aštrūs tam kardai,
Kad teutonas kristų vietoj,
Kaip seniau kadai.

Nuo Uralo gaudžia vėjai, ir t. t.

7. Kirsim vokiečius, kaip dilges
Kertam tarpvežy.
Laukia laisvės pasiilgus
Mūs šalis graži.
Jau galybė priešų svyra,
Greit visai sugrius!
Turim juos išnaikint, vyrai
Su šaknim visus!

Nuo Uralo gaudžia vėjai, ir t. t.

8. Už tėvynę nuteriotą,
Už draugų kapus, —
Bus fašistam atiduota
Viskas su kaupu!
Už raudas ligšiol kur sklysta,
Skaudžiai atsakys fašistai,
Už kraujų klanus, —
Atsakys prieš mus!

Nuo Uralo gaudžia vėjai, ir t. t

9. O aplaistę veją žalią
Vokiečių krauju, —
Nusilenksime tėveliam,
Ar kapeliam jų.
O ką gyvą sveiką rasim, —
Pamylėsim tą,
Išbučiuosim brolius, seses
Širdimi karšta!

Ryt smarkiau dar gaus!
Keršto valandos atėjo,
Keršto mūs rūstaus!
Nuo Uralo gaudžia vėjai,

Liūdas Gira.

Kas Tas Išdavikas Petras Kubiliūnas

Norėdami užgrobti visą pasaulį, hitlerininkai nuo pat pirmųjų savo įsiviešpatavimo Vokietijoje dienų, milijonus pinigų metė į užsienį, kad ten pasisamdytų reikalingų žmonių savo tikslams.

Senas priežodis sako: "Nėra šeimos be išsigimėlio."

Milijoninės sumos, pažadai ir provokacijos padėjo jiems beveik visuose kraštuose, jų tarpe ir Lietuvoje, susirasti tautos išdavikų.

Per savo gausias agentūras buvusioje tautininkų valdomoje Lietuvoje, hitlerininkai grobikai pradėjo išdavikų, šnipų verbavimo darbą, ir vienas iš pirmųjų mūsų tautos išgamų, niekšiškai parsidavusių priešui už judošišką grašį, buvo generolas Petras Kubiliūnas, tuomet užėmęs generalinio kariuomenės štabo viršininko vietą.

Hitlerininkai tikėjosi, kad pardavęs savo tautą, Kubiliūnas, užėmęs labai atsakingą vietą, pajėgs įgyvendinti hitlerininkų planus — parduoti Lietuvą vokiečiams. Už sutikimą bendradarbiauti, Kubiliūnui vokiečiai davė avansu gniūžtą pinigų, už kuriuos jis įsigijo dvarą ir kurių dalį jis padovanojo savo giminėms, kad ir tie ūkius įsigytų.

Berlyno įsakytas, išdavikas Kubiliūnas 1934 metais suruošė pučą. Tačiau, jei Kubiliūnui pavyko iš vokiečių paimti pinigus ir įsigyti lobius, tai pučo įvykdyti jam nepavyko. Vietoje hitlerinio vietininko Lietuvoje, jis gavo atsisėsti sunkiųjų darbų kalėjiman.

Kaip ir tinka išsigimėliui, bailiui, Kubiliūnas, sėdėdamas kalėjime, tiesiog pilvu pradėjo šliaužioti prieš Smetoną, kurį jis, vokiečių įsakytas, kiek anksčiau buvo pasiruošęs pašalinti. Jis ėmė rašyti malonės prašymą po prašymo, žadėdamas Smetonai būti ištikimiausiu jo tarnu. Kad labiau įsitikinti Smetonai, Kubiliūnas kalėjime pasisamdė gramafoną, kuriam užsisakė parašyti Smetoną garbinantį romaną. Romaną Kubiliūnas išleido savo lėšomis, uždėjo savo pavardės inicialus ir pasiuntė Smetonai. Ši paskutinė išdaviko priemonė pavcikė Smetoną: Kubiliūnas išsipirko iš kalėjimo.

Atsidūręs laisvėje, Kubiliūnas tuoj suėjo į kontaktą su hitlerininkais ir vėl pradėjo Lietuvai pragaištingą darbą.

Ir štai, 1941 metų birželio mėn. 22 d. vokiečiai įsiveržė į Lietuvą. Tučtuojau jie susirado savo nupirktąjį tarną ir davė jam plačią veikimo dirvą: padėti vokiečiams apiplėšti Lietuvą, nutautinti lietuvius, naikint vsus pasipriešinančius fašistiniam terorui ir smurtui. Nors hitlerininkai ir visaip stengiasi atvaizduoti savo tarną Kubiliūną, kaip "didvyrį" bet lietuvių tauta Kubiliūno asmenyje mato tik niekšišką, šlykštų išdaviką, kuris už pinigus padėjo vokiečiams išžudyti tūkstančius Lietuvos sūnų ir dukterų ir kuris pasiruošęs dar 10 kartų parduoti savo tėvynę.

Kol kas Kubiliūnas dar šėlsta. Jis, tas ištikimas fašistų šuo, dar tebepadeda okupantams išvežti mūsų duoną, iškirsti mūsų miškus, išplėšti iš Lietuvos gyventojų metalą. Jis dar tebevadovauja lietuvių darbininkų siuntimui į Vokietiją katorginiams darbams ir pražūčiai. Bet nebeilgai šėls Kubiliūnas. Ateis valanda, kai šis išdavikas turės atsakyti už savo niekšiškus nusikaltimus. Ir jo nebeišgelbės nė jo lakintojai hitlerininkai, kurie jau greit dums iš Lietuvos. Visur jį pasieks teisinga liaudies keršto ranka.

Mūsų tautos išgamos ir išdaviko Petro Kubiliūno laukia išgamos ir išdaviko likimas — mirtis!

J. Šimkus

LEND-LEASE BILIUS VIRTO MARKSISTINE PRAKTIKA KARE

SEATLE. — Britanijos ambasadorius Halifax čia pareiškė, kad skolinimo-išnuomavimo bilius dabar jau ne vienpusiškas. Britai duoda Amerikai veik tiek, kiek jie gauna iš Amerikos.

Jis sulygino skolinimo-išnuomavimo principą su marksistine teorija: "Iš kiekvieno sulyg išgalės, kiekvienam pagal reikalą."

Vokiečių Moralė Jau Braška, Sako Zabotin

Vokietijos armijos moralė pradeda braškėti, sako pulkininkas Nikolai Zabotin, kuris čia atvyko pereitą savaitę kaip Sovietų militarinis atašė prie Sovietų legacijos Ottawoj.

"Kasdien," sako jis, "eina vis blogyn. Vokiečių kareiviai ir oficieriai, suimti rusų fronte, nebetiki į pergalę. Dvasiniai, techniškai ir įrankių atšvilgiu nacių armija blogėja."

Pulkininkas Zabotin buvo paimtas iš fronto. Jis išbuvo Sovietų armijoj 21 metus, bet dar nesenas, vos 39 metų amžiaus. Jis dalyvavo revoliuciniame kare ir net trijuose frontuose šiame kare.

"Pradžioj karo," sako jis, "kada nacių armijos turėjo taktikinius pasisekimus Rusijoj, suimti vokiečių oficieriai nekalbėdavo su rusais oficieriais. Jie tik šaukdavo apie galutiną pergalę. O Vokietijos kariuomenės kareiviai taipgi tylėjo ir buvo pasipūtę. Po to, kai vokiečiai prakišo ties Maskva, vokiečiai oficieriai pradėjo kalbėti su mumis. Jie nebuvo taip tikri, kad jie yra supermenai. Bet vistiek jie pranašavo, kad jie laimės.

"Po Stalingrado kovų, įvyko didelė permaina. Vokiečiai pasidavė daug greičiau ir savanoriai ėjo į belaisvių kempes! Aš mačiau, kaip ištisi batalionai maršavo į belaisvių kempes saugomi tik dvejų raudonarmiečių. Kuomet matai tokius dalykus, tu žinai, kad ne tik vokiečių armijos nenugalimumo mitas sumuštas, bet kad ir patys vokiečiai mato tą faktą.

"Po nacių nelaimės Stalingrade, suimti vokiečiai sakė mums: 'Mus apgavo Hitleris. Mes nebenorime kovoti. Bet užpakaly mūsų yra kulkosvaidžiai, o už kulkosvaidžių — militariniai tribunolai. Vyrai, kurie rodo svyravimo ženkius, suvaromi į "mirties" arba "baudžiamuosius" batalionus. Jie metami į blogiausias vietas, kur tikriausiai jie bus sunaikinti. Mes bijome to. Mes nenorime būti suvaryti į juos. Ko labiausiai mes bijome, tai ką Gestapo darys mūsų šeimynoms namie, jeigu mes nekovosime. Tokiu būdu, vokiečių kareiviai Rusijoj nėra kito išėjimo, kaip "kovoti ar mirti." Tai viena iš priežasčių, kodel mes kovojame'."

Pulk. Nikolai Zabotin, militarinis atašė prie Sovietų legacijos Ottawoj.

Dabar suimti vokiečiai jau atvirai kalbą apie tai, kad jie netiki į pergalę. "Jie netenka ūpo nuolatiniai," sako atašė.

Kitaip su Rusais

Sovietų armijos pasirengusios didžiulei ofensyvai, sako Zabotin. Kai tik bus atidarytas antras frontas vakaruose, Raudonoji Armija mesis ant vokiečių iš visų jėgų.

"Mes būsime vietoj ir laiku," pareiškė jis. "Jūs galite būti tikri."

Kad didelis pasikeitimas kare, sakė jis, galite matyti iš to fakto, kad Maskva neturėjo oro atakos aliarmo per 18 mėnesių.

"Antiorlaivinis Maskvos apsigynimas toks stiprus, kad priešo orlaiviai negali prasiveržti," sako jis. "Karo įmonės Maskvoj dirba pilnu tempu. Žmonės linksmi ir geram ūpe. Gyvenimas beveik normalus. Žmonės eina į šokius ir judžius.

"Maskva aptamsinta tiek, kad žmonės užtraukia langų uždangas. Gi žiemą, gatvės dalinai būna apšviestos. Pirmu kartu pereitą žiemą mes galėjom apšviesti gatves, kad judėjimas galėtų eiti laisvai. Vasarą mums nereikia šviesų ant gatvių."

W. D. Wilgress, Kanados ministeris Sovietų Sąjungai, ir brigadierius H. Lefebvre, militarinis atašė prie Kanados legacijos, nustebo, kuomet pamatė, kad gyvenimas Maskvoj veik normalus, ir kad beveik visi žmonės užsiėmę kokiu nors kariškų darbu.

"Jie sakė man, kad jie netikėjo rasti Maskvą taip gyvą ir linksmą," pareiškė pulk. Zabotin.

Sovietų vyriausybės galvos, militariniai vadai ir žmonės tiki, kad Sovietų Sąjunga bendradarbiaus su kitomis Jungtinėmis Tautomis ir po karo, kaip kad dabar bendradarbiauja kovoje, sako jis. "Nėra jokios abejonės, kad mūsų šalis veiks su kitomis Jungtinėmis Tautomis del reorganizavimo pasaulio ir išlaikymo taikos," pareiškė jis. "Tai toks visos Sovietų Sąjungos nusistatymas ir siekis."

Užklaustas, kaip ilgai tęsis karas, jis pareiškė: "Priklauso nuo to, kaip mūsų sąjungininkai galės vystyti operacijas. Kaip pavėtis dabar stovi, priešas dar gali ištraukti vienutes iš vakarinio fronto, ypatingai iš vienutes. Kuomet jie to negalės, ir mūsų sąjungininkai pradės spausti iš vakarų, tuomet prasidės tikras militarinis Vokietijos pralaimėjimas."

Kanada Patinka

Naujas militarinis atašė prisipažino, kad jis buvo nusiminęs, kuomet buvo pašauktas iš fronto ir gavo įsakymą vykti į Kanadą kaip militarinis atašė.

"Bet kuomet aš sutikau Kuibiševe brigadierių Lefebvre ir pasikalbėjau su juomi ir kitais Kanados legacijos nariais, aš pradėjau jaustis visai kitaip," pastebėjo jis. "Aš pradėjau pažinti Kanadą ir mėgti ją pirm negu aš apleidau namus.

Jis iš Maskvos į Edmontoną pribuvo orlaiviu, o iš Edmontono į Ottawą atvyko traukiniu. "Traukinyje aš sutikau visą eilę žmonių ir jų šiltas sutikimas sukėlė smagumą manyje," sako jis. "Visi jie sakė, kad nori padėti Rusijai. Nekurie pasakė, kiek jie aukavo Rusijos pagalbos fondui. Visi jie sakė, kad jie nori daryti viską, kas tik galima, kad padėti Sovietams. Jie buvo labai draugiški. Tai buvo labai puiki pradžia. Jau dabar aš džiaugiuosi, kad buvau paskirtas dirbti čionai."

Pulkininkas Zabotin kalba pusėtinai angliškai ir tikisi, kad greitai jis išmoks visai gerai.

Šis Tas iš Montrealo

KAS BUS RUGPIŪČIO 8 DIENĄ

Šios kolonijos progresyviai lietuviai pastaruoju laiku smarkiai organizuojasi ir ruošiasi prie **Metinio Liaudies Balso Pikniko,** kuris įvyks **8 d. rugpiūčio, Ville La Salle, prie 8-tos Ave.**

Šio pikniko priruošimu labiausiai susirūpinusios moterys, jos visuose distriktuose organizuojasi, renka įvairias aukas ir kita. Jau visa eilė moterų yra pasižadėjusios kaip ką paaukoti, o kitos sutiko paprašyti aukų. Bet kadangi šios kolonijos lietuviai labai išsimėčiusiai ir toli vieni nuo kitų gyvena, tai sunku bus aplankyti visas moteris, atsikreipiant į jas aukų, todel rengėjų vardu kreipiuosi į visas moteris. Kurios jei tik nori kuo prisidėti, bus labai maloniai jų aukos priimamos. Tas pats tenka pasakyti ir su darbininkėmis, kurios turėtų norą pasidarbuoti laike pikniko, labai kviečiamos.

Nereikia užmiršti ir mūs vyrus. Jie irgi nenori atsilikti nuo moterų. Jau ne vienas man į ausį "švagždėjo," kad atsineš "saldžiosios" ar ko kita . . . Moterys ruošiasi prie garbės stalo ir bufeto, kad tik kuo įvairiau pamarginus, o vyrai rūpinasi įvairiomis gėlėmis ir kita. Kiek atrodo, tai pas visus labai didelis ūpas ir entuziastiškai ruošiasi prie šių didelių iškilmių, kas reiškia, kad turės būti kas tai nepaprasto ir skirtingiau už kitus paruošimus.

Rengėjai ruošiasi visu šturmu, kad pasekmingiau priruošus, gi svečiai taipgi iš kalno turėtų ruoštis kuoskaitlingiausiai jame dalyvauti. Taigi, nepamirškite 8 dienos rugpiūčio. Patys ruoškitės dalyvauti ir kitus kvieskite.

Iki pasimatymo piknike,

Komiteto Narė

APSIVEDĖ JAUNUOLĖ BERTA MAŽYLYTĖ

Porą savaičių atgal, gražus būrelis lietuvių ir kitataučių, turėjome progos linksmai praleisti laiką vestuvėse, surengtose dd. Mažylių, del jų dukrelės Bertos, kuri susituokė su ukrainų tautybės jaunuoliu, kuris šiuo laiku randasi aviacijoj ir turi seržanto laipsnį.

Jaunosios tėveliai šioj kolonijoj yra žinomi kaipo pavyzdingi progresyvio judėjimo rėmėjai ir darbuotojai, jie pavyzdingas ir vestuves iškėlė savo dukrelei. Kam teko matyti vedybines ceremonijas, kiekvienas negalėjo atsigėrėti ne tik labai gražiai atrodančiais jaunaisiais, bet taipgi visu kuo, kas rišosi prie vestuvių apeigų.

Jaunosios sesutė Lilytė ir puseserė Danutė Nacickytė, pasipuošusios ilgomis gražiomis suknelėmis, nešė jaunosios velioną, o jaunosios tėvelis atidavė jaunąją į jaunojo rankas. Pabroliai, kaip ir pats jaunasis, visi buvo kariškoj uniformoj.

Po visų ceremonijų, linksmybių ir skanių vaišių, būrelis vestuvių dalyvių, griežiant vestuvių maršą, išlydėjo jaunuosius į stotį. Jie išvyko pas jaunojo tėvelius ant "honey-moon."

Negalima pamiršti nepaminėjus, kad jaunieji iš svečių susilaukė labai daug ir vertingų dovanų.

Nuo savęs linkiu jauniesiems ilgo ir laimingo gyvenimo!

Vestuvių Dalyvė

Sudburiečiai Noriai Rašosi po Sveikinimu

SUDBURY. — Kadangi šiuo laiku eina vajus rinkimui parašų po pasveikinimu lietuvių, kovojančių Raudonosios Armijos eilėse, prieš vokiečių fašistinę armiją, kuri pasiryžusi pavergti visas tautas, tai ir mes, sudburiečiai, neatsiliekame nuo to darbo.

Nors dabar Sudburyje sunku tokį darbą pravesti (darbininkai dirba pamainomis ir negalima visiems susieiti į vieną vietą), tačiau, pastangomis nekurių veiklių draugų, buvo pakalbinti veik visi lietuviai. Galime pasididžiuoti Sudburio lietuvių supratimu ir įvertinimu šio svarbaus darbo. Veik visi lietuviai padavė savo brolišką ranką tiems kovotojams, pasirašydami po pasveikinimu.

Tiesa, atsirado koks pustuzinis lietuvių, kurie nepasirašė ir tokiu būdu atsisakė ištiesti ranką lietuviams kovotojams. Vienas iš jų tarpo dar pareiškė, kad jis nenorįs, kad lietuviai kariautų prieš vokiečius.

Gal kam neaišku, kodel tie lietuviai nenori pasveikinti mūsų brolių, kovojančių už Lietuvos išlaisvinimą. Aš pasakysiu, kad toks jų nusistatymas yra Naujienų ir Keleivia propagandos rezultatas. Tie laikraščiai, visokiais būdais šmeiždami Sovietų Sąjungą, o nieko nesakydami prieš hitlerininkus, užagitavo nekuriuos lietuvius prieš Sovietų Sąjungą. Jie tiesiog patenkinti, kad vokiečiai kariauja prieš tą šalį.

Nors tie laikraščiai pyksta, jei kas pasako, kad jie skleidžia nacių propagandą, bet gyvenimas rodo, kad jie taip daro. Jų skaitytojai visai nesibaugina vokiečiais, o tuo tarpu dega neapykanta prieš demokratijų geriausią talkininkę.

Fašizmo Priešas

ORO MARŠALAS BISHOP SAKO PERGALĖ REMIAS ANT VISŲ DARBININKŲ

TORONTO. — Kiek laiko atgal čia įvyko įdomus mitingas, kuriame dalyvavo Mosquito bomberių darbininkai ir darbininkės ir Kanados orlaivyno atstovai.

Įdomiausią kalbą pasakė Kanados oro maršalas William Bishop. Jis sakė, kad kooperacija tarp vyrų uniformoj ir fabrikų darbininkų yra nepaprastai svarbus klausimas. Orlaivynas priklauso nuo darbininkų, kurie gamina orlaivius, sakė jis.

Baigdamas kalbą jis pažymėjo, kad po karo bus naujas pasaulis. Taipgi, kad paprasto žmogaus balsas nusvers naujo pasaulio likimą.

Skaitykit ir Platinkit LIAUDIES BALSĄ

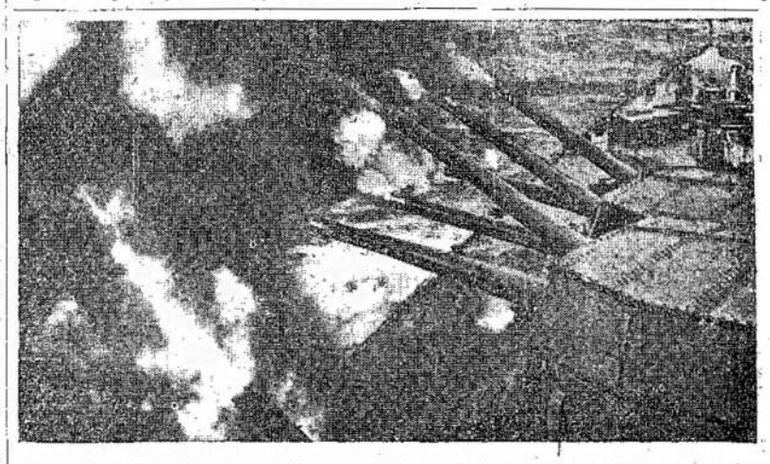

Britų karo laivas matomas laike bombardavimo Catanijos, Cicilijoj. Panašiai karo laivai bombardavo Cicilijos pakraštį laike invazijos. Tai buvo priedui prie bomberių, tankų ir kitų ginklų, kurie puolė vienu kartu Cicilijos pakraščius.

JUOZAS BALTUSIS

PARTIZANAS DAURA

Apsakymas Apie Vokiškuosius Grobikus

Dulsvoj ryto prieblandoj partizanai grįžo į savo slėptuvę. Eiti buvo sunku. Kojos smuko į patižusio sniego pusnynus, avalynė permirko, ir šaltas vanduo čiurškėjo kojų tarpupiršČiuose. Ilgos nemigo naktys buvo atsiėmusios savo — partizanai juste juto, kaip dumba jų pakiai, traukiasi migla žvilgsnis ir galva sukasi nuo vis stiprėjančio svaigulio. Tačiau jų veidai švitėjo ramia šypsena, šypsena žmonių, atlikusių gerą darbą ir patenkintų savo žygiu. Ir iš tikrųjų, jų naktinis vokiečių gurguolės užpuolis pavyko kaip nereikiant geriau. Mūšio vietoje, plente ir paplentės grioviuose, liko kelios dešimtys vokiečių lavonų; kiti tysojo eglyne, tarp žalių kadugių, paglemžę po savim pernykščių paparčių ir uogienojų stagarus. Visur juos pasiekė taikli partizanų kulka. Ir tik labai maža dalis atsišaudydama paspruko. Atmuštosios gurguolės vežimai pasirodė besą užversti prisigrobto gyventojų turto, o keletas jų — pakrauti ginklų ir šaumenų. Ir partizanai grįžo dabar, sunkiai vilkdami šautuvus, šovinių kaspinus, apsikaišę juosmenis rankinėmis granatomis. Stebuklas tai buvo ar kas kita, tik viso šio mūšio metu jų būrys neturėjo aukų, neskaitant Bukio ir Jonušo. Pirmajam buvo peršauta kairioji šlaunis, antrajam skevelėra apdraskė nugarą.

Būrio vadas Nainys atsirėmė stuobrio ir giliai atsipūtė. Šautuvų diržai taip veržė pečius, jog prakaitas srovėmis plūdo iš po jo žieminės kepurės. Jis atsmaukė ją ir storo milo rankove perbraukė kaktą.

— O Dauros . . . vėl nėra? — pratarė.

— Nėra! — atsišaukė jaunasis Vėža.

— Kad tik nebūtų . . . kritęs.

Vėža nusijuokė.

Kris jis tau, lauk! Pats mačiau, kaip nusivijo kadugynais tuos velnius! O jau duoda iš šautuvo, — rodos, visą girią velniai apsėdo! E-e, — nutęsė Vėža, pamodamas ranka eglyno link, — vilką minim, o vilkas čia.

Ir staiga pridūrė:

— Sužeistas ar ką?!

— Kas? Kur? — susirūpino Nainys.

Dauros likimas jam ypatingai rūpėjo. Jis atsiminė, kaip karo pradžioje, vokiečiams įsiveržus į Lietuvą, kai daugelis dar nespėjo atsikvošėti nuo įvykių griūties, Daura vienas pirmųjų atėjo į jo būrį. Nainys greitai pastebėjo, jog visuomet tylaus ir lėto Dauros viduje dega gili, ypatingai nuožmi neapykanta vokiečiams. Didelio ūgio, galingų pečių, niūraus, perveriančio žvilgsnio, jis atrodė lyg tikras rūstybės įkūnijimas. O tas šaltumas, tas begalinis ramumas, kuriuo jis imdavo šautuvą į rankas, stodamas į mūšį ar eidamas žvalgybon — visuomet kėlė pasibaisėjimą ir šiurpulius ne tik priešų, bet ir jo draugų partizanų tarpe. Mūšyje ar atakoje, žvalgyboje ar persekiojant priešą, kur kiti drebėjo nuo nervų įtampos ar apsilieda vo šaltu prakaitu, Daura tik krestelda vo galvą ir pakrutindavo ūsus. Ir tokį momentą draugai staiga pastebėdavo suplyksint ugnimi jo mažytes, gauruotais antakiais užvirtusias akis. O paskui vėl ramybė ir šaltumas pridengdavo jo veido bruožus, ir jis neskubėdamas spaudė šautuvo gaiduką arba dideliais žingsniais ėjo pasislėpusio priešo link.

— Kur? — pakartojo Nainys klausimą.

Vėža mostelėjo eglyno linkui. Pažvelgęs ten, Nainys pastebėjo Daurą sėdint ant palenkto berželio, nuleista galva. Nainys paskubomis numetė naštą ir pasuko Dauros link.

— Tu ką, sužeistas? — paklausė jis paliesdamas Dauros petį.

Daura tylėdamas papurtė galvą.

— Tai ką gi tu?

Daura, vis taip pat tylėdamas, ištiesė ranką ir parodė prie savo kojų gulintį vokiečio lavoną.

— Nušoviau, — tarė jis dusliai.

— Na, ir kas?! —gūžtelėjo pečiais Nainys. — Ar tai pirmas kartas tau?

— Matai, čia . . . man pasirodė lyg ir pažįstamas.

— Kas?!

Daura neatsakė. Tik dar žemiau pasilenkęs prie lavono, ilgai žiūrėjo į šąlančius nukautojo veido bruožus.

— Ne, — ištarė jis, pagaliau atsitiesdamas, — ne tas . . . Man tik pasirodė . . .

— Kas pasirodė?! Kas — ne tas?! — stebėjosi Nainys.

— Nieko, aš tik taip... — sumurmėjo Daura, pakildamas ir imdamas kritusiojo šautuvą.

— Einam.

Sugrįžę į slėptuvę, jie jau rado čia visus partizanus, džiugiai besipasakojančius pavykusio užpuolio smulkmenas ir apžiūrinėjančius paimtus ginklus. Daura neprisidėjo prie jų. Tylėdamas atsisėdo prieš ugnį ir giliai susimąstė. Nainys ilgai žiūrėjo į jį. Jam buvo nesuprantamas Dauros poelgis, ir jis jautė aštrų nekantrumą sužinoti jo priežastį. Jis atsisėdo greta Dauros, pataisė ugnį ir, valandėlę patylėjęs, tarė:

— Papasakotum, a?

— Apie ką?

— Na, ką ten tau priminė tas nudėtasis, ir . . . bendrai . . .

— Ilga istorija, drauguži.

— O vis dėlto?

Daura lėtai pasuko galvą. Žvelgė Nainiui į akis ir, išskaitęs jose draugišką prašymą, atsikrankštė.

— Seniai jau tai buvo, — pradėjo jis, pasilenkdamas pataisyti ugnies, nors taisyti visai nebuvo reikalo. — Dar vaikėzas buvau tada . . . Kaip šiandien atmenu, gyvenom mes penkiese: tėvas, motina, dvi seserys ir aš. Ir neblogai gyvenom, nėra ką dievo medin varyti. Žemės buvo su viršum pusvalakis, dvi karves milžom, avių buvo, ir žąsų ten, ir vištų . . . Kaip jau gaspadorystėj. Na, taip mes, vadinasi, ir gyvenom sau, kol prasidėjo karas. O karas kai prasidėjo, tai netrukus ima, reiškia, ir ateina vokiečiai į kaimą, į miestelį, ir bendrai, nusispiauti nebėra kur. Apsistojo jie kiekvienoj gryčioj, o jau ėdė viską, o ryja! Tuoj surašė, reiškia, visas karves, visas avis ir vištas. Turi, vadinasi, karvę, tai jiems šito paties pieno tiek ir tiek nešk, turi vištą — kiaušinius tarabanyk. O manai, kad mokėjo jie ką už tai? Nė velnio! Pasirašys, būdavo, kokiame popierėlyje, kad štai tiek ir tiek, girdi, kiaušinių arba pieno priėmiau, na, ir kudašink sveikas, kol rapniko negavai. . . Šitaip buvo. Na, vėliau surašė ir grūdus, o kad sodiečiai slapta duonos neprisimaltų, tai nuėmė visiems viršutines girnapuses ir išvežė. Sakau, nors tu, žmogau, lozorių giedok!

— O buvo pas mus kieme, pasakysiu tau, gaidys. Ir tai toks gaidys, kad už vieną skiauterę šimtą rublių duosi! Išpūs, būdavo, uodegą, atstatys pagurklį, ir žiba jis tau, kaip koks admirolas. Ir taip jau mes visi jį mylėjom, kad sukusė mus biesas saugoti jį nuo vokiečių. Uždarėm, vadinasi, jį į tvartą, o jis, supranti, giedot užsimanė. Gieda ir gieda, ir sparnais muša. Tikra užmačia.

(Bus daugiau)

Lietuviai Nukreipė Ginklus Prieš Nacius

8-tas lietuvių pėstininkų pulkas, gavęs vokiškosios vadovybės įsakymą vykti į frontą, atsisakė jį vykdyti, reikalaudamas grąžinimo į Lietuvą. Vokiečiams panaudojus ginklą, lietuviai kareiviai ir karininkai, vytas į vyrą, ėmė priešintis. Buvo užmušta daug hitlerininkų.

Pulkas turėjo aukų.

—o—

Žinia apie 8-tojo lietuvių pėstininkų pulko išstojimą prieš vokiečius greitai pasklido po visas Stolbcų ir gretimas įgulas, kur stovėjo hitlerininkų iš kitų okupuotųjų kraštų suverbuoti daliniai. Bijodamiesi riaušių išsiplėtimo, vokiečiai suėmė 620 lietuvių, o 425 išgabeno į Baranovičius.

Vokiškoji vadovybė įsakė susilaikyti nuo 8-tojo pulko išsiuntimo į frontą.

Patriotinis Lietuvių Karių Žygis

Apie lietuvių 8-tojo pėstininkų pulko kareivių ir karininkų atsisakymą vykti į frontą sužinota smulkiau:

Gavę įsakymą vykti į frontą, pulko kareiviai pradžioje jautėsi prislėgti. Niekas nenorėjo lieti kraujo už savo tautos budelius vokiečius, juo labiau, kad pulke buvo žinoma apie Raudonosios Armijos lietuviškus junginius, kovojančius už Lietuvos išlaisvinimą nuo hitlerinių okupantų.

Kareiviai ir karininkai ėmė atviai kalbėti, nevyksią į frontą. Pasirodė ranka rašyti lapeliai: "Nevykime į frontą. Atsukime ginklus prieš vokiečius." Kariai pasiryžo priešintis hitlerininkams.

Kai 8-tojo pulko kariai atsisakė vykdyti hitlerininkų reikalavimą tuč tuojau išvykti į frontą, pastarieji apsupo kareivines ir ėmė šaudyti. Lietuviai atsakė vieninga ugnimi, nuo kurios žuvo ne vienas šimtas hitlerininkų okupantų. 8-tojo pulko kariai ryžtingai pasipriešino vokiečių užmačioms priversti lietuvius vykti į frontą.

Per įvykusį mūšį žuvo 315 lietuvių karių. Garbė jiems!

—o—

Pulko kariai pasakoja, kad daliniuose visą laiką reiškėsi neapykanta vokiečiams okupantams. Jau anksčiau dažnai įvykdavo ginčai ir net susirėmimai tarp lietuvių ir vokiečių karininkų, ypač, kai pastarieji imdavo užgauliot ir tyčiotis iš lietuvių tautos. Daugumas kareivių ir karininkų norėjo vokiečių pralaimėjimo. Nežiūrint griežčiausios cenzūros, pulką pasiekdavo žinios apie vokiečių pralaimėjimus prie Stalingrado, Voronežo, Dono, Šiaurės Kaukaze, apie Romelio pralaimėjimus Afrikoje. Tos žinios pakeldavo karių nuotaiką ir suteikdavo viltį dėl greito Lietuvos išvadavimo.

"Už T. L."

Lietuviški Pulkai Pasižymi Narsumu

MASKVA. — Kaip Kovūnas rašo, lietuviški Raudonosios Armijos pulkai veda atkaklias kovas prieš vokiečius Oriolo-Kursko sektoriuje.

Oficialis Sovietų Žinių Biuro pranešimas iš liepos 9 d. sakė:

"Ties viena aukštuma batalionas vokiečių prasibriovė iki vieno lietuvių būrio pozicijos. Užvirė įnirtusi kova durtuvais. Mūsų būrys, komanduojamas leitenanto **Kavoliūno**, nugrūdo vokiečius atgal, ištaškė visas jų kontr-atakas ir nušlavė didesnę pusę priešų bataliono. Zakažajevo komanduojami kariai sudaužė tris vokiečių tankus 'Tigrus'."

Gautas iš fronto pranešimas pažymi narsius veiksmus scaržanto **Griciaus** komanduojamo būrio. Šis būrys leido priešams prisiartinti iki 40 mastų; tada atidarė ugnies vėsulą ir kontr-atakavo vokiečius. Pats Gricius nušovė keturis vokiečius, o durtuvų mūšyje nudėjo dar šešis kitus.

Raudonoji Žvaigždė, Sovietų armijos laikraštis pažymi dviejų lietuvių signalistų žygį:

Vienas iš vokiečių tankų metėsi ant mūsų apkaso ir nutraukė telefono vielas. Paskui tankas buvo sustabdytas. Mūsų komandierius susirūpino dėl suardytos susižinojimo linijos ir įsakė signalistams **Šnicui ir Lančikui** pataisyti telefono liniją. Šiedu drąsuoliai raudonarmiečiai dašliaužė iki priešų tanko ir po pačiu tanku pataisė telefono liniją.

Vienuoliktas Metinis LIAUDIES BALSO

Piknikas

Rengiamas Montrealo Lietuvių

Sekmadienį, Rugpiūčio 8 d.

Ville Lasalle, Ant Aštuntos Avenue

Piknike Bus Svečias iš Toronto, Liaudies Balso Atstovas

Drg. Z. Janauskas

Programa Susidės iš Žaidimų, Sporto, Kontestų, Laimėjimų ir t. t.

Patogus privažiavimas: važiuoti **Wellington** gatvėkariu ar **Atwater** autobusu. Paskui paimti **Ville Laselle** autobusą, kuris priveža prie 6-tos Ave., o nuo ten visai arti į pikniką

Pradžia 12 val. Dieną — Įžanga Laisva

Kviečia
PIKNIKO KOMITETAS

P. S.: Jeigu lytų, piknikas įvyks sekantį sekmadienį.

Lietuvos Partizanai Atlaiko Nacių Ataką

Sovietų Žinių Biuro pranešimas iš liepos 8 d. aprašė šaunius veiksmus kanuolių baterijos, komanduojamos **Budauro**. Šią bateriją bombardavo priešų lėktuvai ir artilerija. Paskui vokiečių pėstininkai ir tankai smarkiai puolė mūsų bateriją. Mūsų artileristai leido priešui arti prieiti, o tada, gerai nutaikydami savo ugnį, ir sunaikino kelis 'Tigrus' tankus.

Sovietų vyriausybės laikraštis Izvestija pastebi, jog ištisas frontas žino, kaip leitenantas **Mockevičius** su savo prieštankiniu šautuvu išmušė iš veiksmo du priešų tankus.

MASKVA. — S. Petronaitis rašo:

"SS (nacių žandarų) kariuomenė ir saugumo įstaigos visai uždraudė lietuviams judėjimus per miškus (eti, važiuoti ar joti), kol bus užbaigta kampanija miškams apvalyti."

Šį pranešimą neseniai paskelbė Kauno radijas.

Žinios iš Lietuvos kalba apie generalę ofensyvą, vedamą Hitlerio žandarų kariuomenės SS prieš Lietuvos partizanus ir patrijotus, kurie vengė rekrutavimo į nacių armiją, išsisaugodami po miškus.

Tuos pranešimus dabar oficialiai patvirtino vokiečių okupantų valdžia. Tai dar pirmą kartą nacių valdžia yra priversti viešai pripažinti, jog taip plačiai išsivystė partizanų judėjimas ir masiniai pabėgimai į miškus vengiant rekrutavimo, kad reguliarė vokiečių SS kariuomenė turi pradėti ofensyvą prieš juos.

Įsakymas visuotinai ofensyvai prieš Lietuvos partizanus buvo išleistas Berlyne šiemet balandžio pabaigoj. Vokiečių komandos rimtai susirūpino, matydamos partizanų judėjimo augimą Lietuvoje, ypač tankius užpuolimus ant svarbiųjų geležkelio linijų, kaip kad Radviliškio-Dvinsko ir Vilniaus-Minsko linijų. Berlynui taip pat labai nepatiko, kad visai nepavyko lietuvių rekrutavimas į nacių armiją.

Vasario mėnesį generolas von Just, vokiečių okupantų kariuomenės gaisre Lietuvoj, prižadėjo Hitleriui sudaryti visą armijos korpusą iš lietuvių. Tačiau iki šiol, nežiūrint mobilizacijos paskelbimo, jis vos-ne-vos teįstengė sukrapštyti tik vieną lietuvių batalijoną (apie tūkstantį kareivių).

Balandžio pabaigoj Hitleris pasiuntė Himmlerį (savo slaptosios policijos vadą) suorganizuoti baudžiamuosius žygius prieš partizanus ir Lietuvos patrijotus.

Šaudė Desėtkus Tūkstančių Lietuvių

Himmleriui atvykus, prasidėjo areštai. Per vieną naktį Kaune buvo suimta 3,200 lietuvių, o Šiauliuose 2,000.

Gautomis žiniomis "beviešint" Himmleriui Lietuvoj, buvo areštuota 28 tūkstančiai žmonių. Dauguma areštuotųjų tapo suvarytų į koncentracijos stovyklas Vokietijoje.

Himmleris sušaukė konferenciją Lietuvoj visų nacių komisarų, komandantų, slaptosios policijos vadų ir SS būrių komandierių. Toj konferencijoj buvo smulkmeniškai apsvarstyti planai baudžiamiesiem veiksmam prieš partizanus.

Šaudo ir Karia Gyventojus, Degina

Himmleris įsakė tuojau sušaudyti visus nužiūrimus ryšių palaikytojus su partizanais, o tokiose apylinkėse, kur partizanai aktyviai veikė, jis liepė sudeginti ištisus kaimus ir deportuoti visus jų gyventojus į Vokietiją, kad tuomi nugąsdinti kitus gyventojus.

Himmleris įsakė specialius žingsnius daryti prieš išsisukinėjančius nuo rekrutavimo — urmu sušaudyti visus pagaunamus pabėgelius nuo kareiviavimo ir atiduoti jų žemę ir kitokią nuosavybę SS žandarams, pasižymėjusiems kovoje prieš lietuvius patrijotus.

Toliau, Himmleris įsakė sušaudyti po vieną iš kiekvienų penkių, kur boikotuojamas rekrutavimas į vokiečių armiją.

Miškų Apgula

Po Himmlerio išvažiavimo prasidėjo "generalė ofensyva" prieš partizanus. SS kariuomenė su automatiniais šautuvais, kulkosvaidžiais ir mortiromis apsupo didžiuosius miškus, kurie, anot hitlerininkų, buvo partizanų būrių centrai ir "dezertirų" telkimosi vietos.

Ypač dideli nacių SS kariuomenės būriai buvo suspiesti Kazlų Rudos, Žiežmarių, Jurbarko, Tauragės, Žalgirio ir Panevėžio apylinkėse.

Miškai buvo "šukuojami" kulkosvaidžiais ir mortiromis, o kai kuriose vietose, ypač Pavilkijos srityje, bombarduojami ir iš lėktuvų.

Ši SS ofensyva, tačiau, nepavyko. Partizanų būriai, gabiai manevruodami, vis išsisuka nuo vokiečių. Tiktai Panevėžio apskrityje hitlerininkams teįstengė suimti šešių gaisinčių lietuvių grupelę.

Viei jie buvo pakarti Panevėžio miesto aikštėje ir jų kūnai palikti kabėt per ištisą savaitę.

Kai kuriose vietose baudžiamieji hitlerininkų būriai buvo skaudžiai sumušti. Partizanų būrys vardu Žemaitijos Vėliava, veikdamas Tauragės apskrityje, apsupo didelę SS karių grupę ir sunaikino juos.

Jūros apskrityje, Suvalkijoj, lietuviai patrijotai pabėgę iš Hitlerio armijos rekrutai, per tris dienas kovėsi su skaitlingesnėmis vokiečių SS jėgomis. Vokiečiai buvo supliekti ir, nukentėję sunkius nuostolius, pasitraukė atgal.

Kaišiadorių apskrityje SS kariuomenės būrys, besistengdamas apvalyti partizanų užimtą mišką, užėjo ant pakastų minų. Daugelis SS karių tapo sudraskyti į gabalus, o kiti nukauti gerai nutaikytomis partizanų kulkomis.

Partizanų būriai suorganizuoja vengiančius rekrutavimo Hitlerio armijon vyrus, ir sutartinai veikdami, niekais pavertė šią generalę hitlerininkų ofensyvą.

Naujausi pranešimai sako, jog vokiečių SS kariuomenė daugelyje Lietuvos vietų, neturėdama jokio pasisekimo, todėl jau ir nuėmė savo apgulą nuo miškų.

SVEICARIJOS DARBO ŽMONIŲ PARTIJOS EINA PRIE VIENYBĖS

GENEVA. — Šveicarijos Socialistų Partijos Centro Komitetas nutarė sušaukti partijos kongresą rugsėjo 4, su rekomendacija, kad būtų priimtos į Socialistų Partiją užčiarytos darbo žmonių organizacijos, tai yra, Komunistų Partija, Socialistų Federacija ir Socialistinis Jaunimas.

Tuo pačiu laiku Centro Komitetas išnešė reikalavimą, kad vyriausybė nuimtų uždraudimą nuo minėtų organizacijų.

Komunistų Partijos ir Socialistų Federacijos vadai dar birželio 13 dieną nutarė afiliuoti prie Socialistų Partijos.

Jeigu Šveicarijos darbo žmonių partijos susijungs į vieną, bus nepaprastas įvykis Europos darbininkų judėjime. Jis atsilieps ir kitose šalyse.

ARGENTINOJ DEGINAMA KNYGOS, PERSEKIOJAMI DEMOKRAT. ŽMONĖS

MONTEVIDEO. — Iš Argentinos ateiną pranešimai sako, kad nauja Argentinos valdžia pradėjo kampaniją neva prieš "komunistinę" propagandą ir to rezultate įvykdė daug kratų.

Apart areštų, naujos vyriausybės policija surinkusi daug knygų ir sudeginusi. Jų tarpe sudeginta ir Joseph E. Davies knyga "Mission to Moscow."

SĄJUNGININKŲ POSTAS. — Generolas Sir Harold Alexander, generolo Eisenhower pavaduotojas, pareiškė, kad kanadiečiai kariai yra puikūs kovotojai.

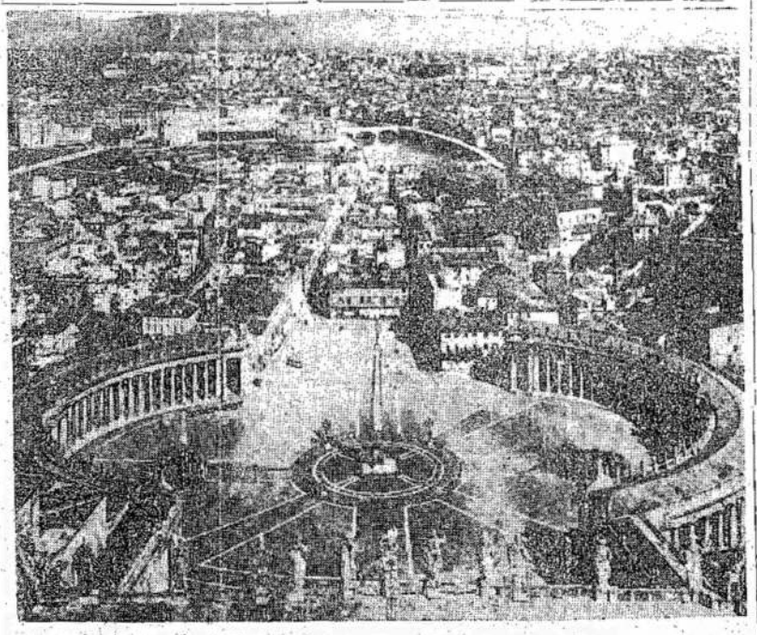

Sąjungininkų bomberiai saugojosi, kad nesugriauti šventų ir istorinių vietų Romoj, kuomet jie ją bombardavo. Čia matote švento Petro aikštę. Bombos šios vietos nelietė. Bet gelžkelio stotys ir kiti karinės vertės turį punktai buvo sumaišyti su žemėmis. Veikiausiai tas pagreitino Musolinio režimo puolimą.

Italų kareiviai sąjungininkų suimti į nelaisvę. Italų tarpe imti Cicilijoj. Daugumas iš nėra tokio pasiryžimo kovoti jų yra patenkinti, kad jie su- už Musolinį, kokį parodo vokiečiai už savo Hitlerį. Bet tuoj atšals ir vokiečių įkarštis kovoti.

Pranešimai

Toronto, Ont.

SDKLSPD Narių Žiniai

Iš priežasties išvykimo ant 2 savaičių į kempes kariškam lavinimuisi, turiu apleisti Torontą ir Sūnų ir Dukterų KLSPD 1-mos kuopos protokolų sekretoriaus pareigas, nuo 1 d. rugpiūčio iki 14 dienos rugpiūčio. Tuo laiku prašau visais kuopos reikalais kreiptis pas kuopos kontrolės komisijos narį drg. P. Gaveną, 158 Gorevale Ave. Jis eis protokolų sekretoriaus pareigas iki mano sugrįžimo.

S. Karvelis
196 Shaw St.

PADĖKOS ŽODIS

HAMILTON. — Dėkoju visiems draugams ir draugėms, kurie atlankė mane laike mano ligos, kaip ligoninėj, taip ir namie.

Aš nesitikėjau, kad mane atlankys tiek daug draugų ir draugių. Teika paminėti, kad aplankė daug ir kitataučių draugų.

Dėkoju draugams Lapieniams už prižiūrėjimą mano dukrelės laike mano ligos, paslimant pas savę ant farmos. Mano dukrelė negali užmiršti, kaip gera buvo pas draugus Lapienius.

Aš niekados neužmiršiu tų draugų ir draugių geruma ir stengsiuos kuom nors atsilyginti.

A. Ivanauskienė

Paieškojimas

Paieškau Antano Kazėkevičiaus. Apie du metu gyveno Philadelphia, Pa., 17 Calton St. Iš Lietuvos paeina: Šiaulių apskrities, Pakruojo valsčiaus, Sigulėnų kaimo.

Paieškau taipgi savo senų pažįstamų: Igno ir Petronėlės Chepulių, gyvenančių Philadelphia, Pa. Iš Lietuvos paeina: Šiaulių apkr., Meškučių valsčiaus, Borisų kaimo.

Labai prašau atsišaukti, arba kas apie juos žino, malonėkite pranešti, bus širdingas ačiū.

P. Jankauskas
42 Claremont St.
Toronto, Ont., Canada.

Palaikykit tuos biznierius, kurie skelbiasi LIAUDIES BALSE

J. LUNSKY

AKIŲ SPECIALISTAS

Egzaminuoja akis, ištiria akių nervus, nuo kurių pareina nervuotumas ir galvos skaudėjimas. Pritaiko akinius.

470 College W., Toronto
Telefonas: RA. 3924

ADVOKATAS
M. W. Kellermann
371 Bay St., Toronto
Ofiso telefonas: WA. 5900
Rezidencijos — ME. 1425

Bus Rodoma Filma Apie Partizanus

TORONTO. — Kiek laiko atgal torontiečiai turėjote progą pamatyti Sovietų partizanus veikime laike praėjusio karo. Neužilgo Toronte bus rodoma sovietinė filma apie šio karo partizanus. Tai bus "We Will Come Back."

Vokiečių kareiviai išrikiuoti aikštėje viename Sovietų miestelyj. Hitlerio gvardietis užlipa ant stogo iškelti svastiką.

"Kareiviai," sušunka pulkininkas. "Mes iškėlėm šitą vėliavą Varšuvoj, Paryžiuj — kiekviename mieste Europoj. Mes iškelsime ją ir Mask. . ." Šiuo momentu pasislėpusio partizano kulka perveria jį ir jis nukrinta į aikštę, su savo svastika.

Tai viena iš įžanginių scenų.

Filma pilna romanso, avantūros, herojizmo ir kitų įvykių.

Ši filma bus pradėta rodyti rugpiūčio 16, Victory teatre, kampas Spadina ir Dundas gatvių.

Iš Atsibuvusio Pikniko Hamiltone

HAMILTON. — Nors dabartiniu metu piknikų rengimas pusėtinai sunkus, kadangi sunku gauti skanėsių ir daiktus nuvežti, nes su trokais sekmadieniais negalima naudotis, tačiau, nežiūrint visų trūkumų, dėka rengėjų pastangoms, su pagalba draugų Šimučio, Balčio ir Meldaikio, kurie savo automobiliais nugabeno visas reikmenas, piknikas buvo gana pasekmingas.

Oras pasitaikė gražus, todel susirinko daug žmonių. Buvo nemažai net iš kitų vietų, kaip tai Toronto, Delhi, ir kitur. Prie to, šalimais buvo tarptautinis piknikas, kas sudarė didelę masę publikos.

Prieš pabaigą buvo išleisti du laimėjimai, paduškaitė ir stiklų komplektas. Laimėjo Mrs. Thomas, iš Toronto, ir S. Survila, hamiltonietis. Pirmas laimėjimas, paduškaitė ilko neatsiimta. Prašome Mrs. Thomas atsišaukti, prisiunčiant tikieto numerį. Kreipkitės šiuo adresu: A. Petronis, 391 Sherman Ave. N., Hamilton, Ont.

Pikinke daugiausiai pasidarbavo šie draugai ir draugės: A. Meldaikienė, B. Kubilienė, S. Dovainytė, J. Taskė, K. Prunskis, J. Šeinauskas, Velykis ir A. Petronis.

Visiems rėmėjams, pasidarbavusiems piknike, abiejų draugijų, SDKLSPD ir LLD kuopų vardu tariame draugišką ačiū.

Rengėjai

Lietuvis Barberys
A. Pečkaitis
Queen's Barber Shop
746 QUEEN ST. W.
TORONTO
Kviečia visus

Mrs. Doriese Nielsen, Kanados parlamento narė, ir Stewart Smith, Toronto miesto aldermanas, kurie per radio ir mitinguose ragino torontiečius balsuoti už MacLeod ir Salsbergą, pažangius kandidatus į Ontarijos parlamentą. Rinkimai įvyks rugpiūčio 4 dieną.

Bellwoods Ridingo Kandidato Programa

TORONTO. — "Visos mūsų viltys remiasi ant pergalės ant Hitlerio. Ontarijos parlamentas privalo tapti galinga tribūna ir agitatorium už tautinę vienybę, už sustiprinimą šalies kariškos programos ir už pilną mobilizaciją mūsų žmonių pajėgos ir medžiaginių resursų del visuotino karo ir greitos pergalės."

Toks tai pažangaus kandidato Bellwoods ridinge A. A. MacLeodo programos pirmas punktas.

"Stiprus unijinis judėjimas yra demokratijos atspara. Aš dirbsiu už pagerinimą dabartinio Kolektyvio Derėjimosi Akto ir už tai, kad jis apimtų visų industrijų darbininkus," sako toliau MacLeod, aiškindamas savo programą, "kad darbininkai turėtų laisvę organizuotis į jiems patinkančias unijas.

"Aš raginsiu provincialį parlamentą duoti vadovybę vystyme darbininkų-administracijos kooperacijos."

Kalbėdamas apie algas, jis pareiškia, kad jis žiūrės, jog provincialė vyriausybė žiūrėtų, kad visiems darbininkams virš 18 metų amžiaus būtų mokama ne mažiau 50 centų į valandą algos dirbtuvėse ar kitur. Prie to, kad būtų mokami atatinkami pragyvenimo bonai.

"Aš dirbsiu už įsteigimą provinciale papėde moderniškos sveikatos priežiūros, fizinio lavinimosi programos del visų, už išvystymą darbininkų poilsio priemonių po visą provinciją," sako jis toliau.

"Aš dirbsiu už tuojautinį padidinimą senatvės pensijų ir motinų išlaikymo, kad užtektų tinkamam ir sveikam pragyvenimui."

Jis taipgi stovi už vaikučių darželių plėtimą, kad būtų lengviau toms motinoms, kurios dirba dirbtuvėse; kad būtų statoma namų su tikslu prašalinti esantį trūkumą, del ko kenčia darbininkų šeimynos.

"Aš dirbuosiuos, kad būtų priimtas įstatymas, uždraudžiąs antisemitizmą, rasinę ir tautinę diskriminaciją," sako jis savo programoj, kalbėdamas apie mažumų teises.

"Šimtai tūkstančių puikiausių mūsų sūnų parodė savo meilę Kanadai apleisdami taikų gyvenimą, kad apginti laisvę ir saugumą. Tauta privalo parodyti savo dėkingumą, kuomet jie sugrįš, suteikdama jiems gerą paramą pinigais, atatinkamas pensijas ir padėdama jiems įsisteigti tinkamą gyvenimą," sako jis.

Planai del pokarinio laikotarpio turi būti išdirbti dabar, jeigu mes norime išvengti krizio pasikartojimo, sako jis. "Aš dirbsiu už pilną išvystymą Ontarijos resursų del žmonių labo, ir už valdžios įsikišimą, kad industrijos ratai suktųsi, kuomet privatinė nuosavybė nepajėgs."

MacLeodo ir Salsbergo programos labai praktiškos. Taipgi jie yra įrodę savo veikimu, kad jie puikiai supranta visuomeninius reikalus. Jų išrinkimas į Ontarijos parlamentą labai svarbus.

Kad darbo žmonės susirūpinę jų išrinkimu, matyti ir iš to, kad daug unijų reikalaute reikalauja, kad CCF ištrauktų savo kandidatus iš tų ridingų, kur jie kandidatuoja, kadangi CCF kandidatai gali suskaldyti balsus. Nekurios unijos susirašė po peticija tuo reikalu. Net iš St. Catherines unijų gaunami protestai prieš CCF kandidatų statymą tuose ridinguose, nors tos unijos stoja už CCF kandidatus savo ridinguose.

Torontietis

PASKYRĖ $225,000 FIZINIAM KANADOS ŽMONIŲ KĖLIMUI

OTTAWA. — Parlamentas paskyrė $225,000 del fizinio kanadiečių stiprinimo.

Suma bus išdalinta provincijoms proporcionaliai ir bus organizojami komitetai, kurie stengsis įvesti platesnį fizinį lavinimąsi.

Paieškojimas

Paieškau Petro Lukšos, Biržų apskrities, Papilio valsčiaus. Ieškotojo antrašas: A. Sharkey, 2903 Mousseau St., Tetreaultville, Montreal, Que.

Tel.: VA.5370
Harry R. Ranks Company
GRABORIUS
Patarnauju mieste ir apylinkėse be ekstra mokesčio, įskaitant Hamilton ir Whitby.
Laidotuvės net $55.00 pigumo
455-457 QUEEN ST. W. TORONTO

Įvairios Naujienos Iš Kanados Padangės

VAKARŲ KANADA SVEIKINA T. BUCK

BLAIRMORE. — Virš 800 žmonių Crows Nest Pass miestelyje susirinko į mitingą, kuriame kalbėjo Tim Buck, komunistų vadas.

Mitingas įvyko Columbus salėj.

Miesto majoras Enoch Williams taipgi sveikino Tim Bucką, kaip pirmasis miestelio pilietis.

Tim Buck kalbėjo apie darbininkų pareigas ir numatomą naują darbininkų partiją.

AUTOMOBILISTAI UŽ CCF KANDIDATUS

WINDSOR. — United Automobile Workers unijos 200 skyrius užgyrė CCF kandidatus: A. N. Alles, Essex North distrikte; Dr. R. M. Crouch, Essex South distrikte; George Bennett, Windsor-Walkerville distrikte.

Unijos nariai savo mitinge karštai užgyrė Roy England, skyriaus prezidento, kalbą, kurioj jis ragino Ontarijos darbininkus laikytis vienybės. Jis nurodė, kad vieningas darbininkų judėjimas gali sekmingai kovoti prieš fašistuojančius elementus, kurie taiko visas atakas prieš darbininkus.

UŽGYRĖ UNIJOS IR SAMDYTOJŲ PASIŪLYMĄ

PORT ARTHUR. — Bruce Magnuson, Lumber and Sawmill Workers Unijos 2796 skyriaus sekretorius, pranešė, kad Regional War Labor Board užgyrė unijos ir medžio industrijos savininkų bendrą pasiūlymą, kad miško darbininkams būtų duodami tam tikri bonai už atsižymėjimą darbe.

Sulyg to pasiūlymo, miško darbininkų algos pasilieka tokios pat, bet jeigu darbininkas per mėnesį padarys ką virš numatytos normos, tai už tai jis gaus ekstra. Taipgi bus daugiau mokama tiems, kurie bus ilgiau išdirbę miško industrijoj.

Ši sistema nelies špalų ir rąstų kirtėjų.

MIRĖ 88 KANADIEČIAI DEL STOKOS MAISTO

OTTAWA. — Kanados armija pranešė, kad 88 kanadiečiai mirė Japonijos belaisvių kempėse.

Mirčių rekordus studijuojant esą galima matyti, kad daugelis iš jų mirė del blogo maisto.

Aplamai imant, japonų kareivių dijeta esanti neužtektina del kanadiečių, o belaisviams duodama dar prasčiau.

Kanados vyriausybė stengiasi pasiųsti savo belaisviams japonų rankose koncentruotų vitaminų, kad apsaugoti juos.

Pakelia Akliems ir Seniems Pensijas

OTTAWA. — Ontarijos premjeras Harry Nixon pranešė, kad Ontarijos vyriausybė sutinka dadėti nuo savęs po $3.00 į mėnesį prie aklų ir senatvės pensijos.

Ottawos vyriausybė pakėlė auklų ir senatvės pensijas nuo $20.00 iki $25.00. Kadangi Ontarijos vyriausybė dadės po $3.00, tai Ontarijos akli ir seni gaus po $28.00 į mėnesį.

Bendra suma, tačiau palieka ta pati. Pavyzdžiui, iki šiol buvo leidžiama turėti kitų įeigų iki $125 į metus. Dabar bus leidžiama tik iki $65.00. Tokiu būdu, pensijonieriai negalės turėti daugiau įeigų, kaip $365 į metus. Palengvinimas tik tiems, kurie neturi jokių įeigų, apart pensijos.

UNIJOS REIKALAUJA, KAD CCF ISTRAUKTŲ SAVO KANDIDATUS

TORONTO. — Visa eilė unijų išnešė reikalavimus, kad CCF ištrauktų savo kandidatus iš St. Andrew ir Bellwoods distriktų, kur kandidatuoja J. B. Salsberg ir A. A. MacLeod, populiarūs darbininkų veikėjai.

Nurodoma, kad miesto valdybos rinkimai aiškiai parodė, jog CCF neturi įtakos tuose distriktuose, kai tuo tarpu Salsbergas ir MacLeod turi didelę progą būti išrinktais.

Miesto valdybos rinkimuose pažangūs kandidatai išėjo pačiais pirmais.

WINNIPEGO UNIJOS UŽ UNIJŲ VIENYBĘ, UŽ SOCIALIZACIJĄ

WINNIPEG. — Winnipeg Trades and Labor Taryba priėmė rezoliuciją, kurią įteiks Trades and Labor Congress of Canada konvencijai, kuri įvyks rugpiūčio mėnesį.

Savo rezoliucijoj, Winnipego Trades and Labor Taryba reikalauja, kad darbininkų unijos būtų suvienytos į Tarptautinę Amatų Unijų Federaciją ir kad į tą federaciją būtų priimtos ir Sovietų Sąjungos unijos.

Kitoj rezoliucijoj reikalauja, kad Kanadoj būtų įvestas į amerikiečių Vagnerio aktą panašus įstatymas.

Pokariniais klausimais rezoliucijoj Taryba reikalauja, kad būtų įvesta geresnė socialė tvarka. Kol nebus įvesta visuomeninė nuosavybė, sako rezoliucija, nebus galima panaikinti nedarbo ir betvarkės.

Privatus Užsiėmimas Nepajėgė Išvystyt Ontarijos Šiaurės

KIRKLAND LAKE. — "Privatus užsiėmimas įrodė, kad jis negali sekmingai išvystyti Šiaurės Ontarijos resursų," pareiškė CCF Ontarijos lyderis E. B. Jolliffe, kalbėdamas čia per radio.

"Kanadiečiai turėtų pagalvoti apie Rusijos resursų ir industrijos augimą. Tas gigantiškas augimas buvo už tai, kad buvo įvestas planavimas ir visuomeninė nuosavybė. Rusija atsiekė daugiau per 20 metų, negu privatus užsiėmimas per 50 metų kitose šalyse."

OTTAWA. — Cukraus kuponai del gavimo sukraus vaisiams prezervuoti geri dabar, nežiūrint to, kad yra nustatytas laikas, kada jie taps gerais.

Dabar galima naudoti ir tuos kuponus, kurie turi rugpiūčio ir rugsėjo datas.

Kas liečia laiką, kada jie nustos galios, palieka tas pats.

Tel. HA. 8477
Dr. J. O. Villeneuve
Venerinių Ligų Specialistas
Gydo sifilį, gonoreą ir tikrina kraują.
Ofiso valandos: 1 iki 9 v.v.
1107 ST. DENIS STREET
MONTREAL, QUE.
Netoli Dorchester St.

Tel.: DO. 1000
DO. 2500
Valandos: 4—5 po piet ir sulyg susitarimo
Daktaras Rabinovičius
Chirurgas Specialistas
Turiu savo ligoninę, egzaminuoju ir gydau įvairias ligas. Darau visokias operacijas ir peršvietimus (X - Rays). Vytauto Klubo ir M.L.S. ir D.P.D. nariams papiginta kaina.
201 ST. JOSEPH BLVD. WEST, MONTREAL, QUE.

Tel.: LA. 4441
Daktaras H. Rosenfeld'as
Oficialus M.L.S.D.P.D. ir D.L.K.V.N.P.D. Gydytojas
KALBA LIETUVIŠKAI
Valandos: 2—4 val po piet, 7—8 val. vak. ir sulyg susitarimo
4539 PARK AVE. MONTREAL, QUE.

Įsigykit Savo Namus
PARSIDUODA ĮVAIRŪS NAMAI, SU GEROMIS ĮEIGOMIS
2 flatų duplex, nauji, nuo $6,200 aukštyn
3 flatų nuo $6,800 aukštyn
4 flatų duplex nuo $9,800 aukštyn
4 flatų duplex, nauji, moderniški, nuo $11,300
Rašykite, telefonuokite arba atsilankykite asmeniškai
Mes esame properčių ekspertai
REED'S RENTING SERVICE REG'D
4884 VERDUN AVE., VERDUN
Tel. YOrk 5558; sekmadieniais ir vakarais po 8.30: YOrk 4449
Mr. R. Bennett, Manager

Dr. Roman Pniewski
Daugelį Metų Praktikavęs Didelėse Ligoninėse ir Klinikose Europoje ir Amerikoje
Specialistas Venerinių Ligų ir Akušerijos
3537 PARK AVE. Tel. HA. 7623 MONTREAL
Valandos Nuo 3 iki 9 Val. Po Pietų