PEOPLE'S VOICE
The Lithuanian Weekly Newspaper in Canada. Published by the Lithuanian Press Association, P. O. Station C., Box 1013, Toronto 7, Ontario, Canada

LIAUDIES BALSAS

Kanados Lietuvių Savaitraštis

Nr. 706 PENKTADIENIS, BALANDŽIO (APRIL) 20, 1945, TORONTO METAI XIV

HITLERIZMO ŠIRDIS - BERLYNAS TUOJ BUS RAUDONOSIOS ARMIJOS RANKOSE

ANT REICHSTAGO RŪMŲ JAU PLEVESUOJA RAUDONA VĖLIAVA

LONDONAS. — Hitlerizmo širdis — Berlynas — jau perskrosta. Žukovo ir Konevo armijos okupavo jau didesnę pusę miesto. Ant reichstago rūmų jau plevesuoja raudona vėliava.

Vokiečiai kovoja desperatiškai, bet jie negali nieko padaryti narsiems Sovietų kareiviams. Tankai, artilerija ir orlaiviai sėja mirtį ant kiekvieno žingsnio. Gatvių kovotojams vadovauja Stalingrado veteranai.

Berlyno miestas apsuptas iš visų pusių, išskyrus mažą koridorių. Tas koridorius gali būti uždarytas bile momentą.

Į pietus nuo Berlyno, raudonarmiečiai pasiekė Elbės upę ir manoma, kad čia tuoj susijungs su amerikiečiais, su kuriais jau kalbasi per radio.

Sąjungininkų armijos taip pat eina pirmyn visuos frontuos, įskaitant ir Italiją, kur britai jau persikėlė per Po upę.

Atrodo, kad nacių jėgos trumpu laiku bus sukapotos į šmotelius.

Hitlerio draugai, kaip Petėn, Laval ir kiti toki, jau laksto iš Vokietijos. Petėn vyksta per Šveicariją į Franciją pasiduoti. Jis tenai bus teisiamas kaip išdavikas.

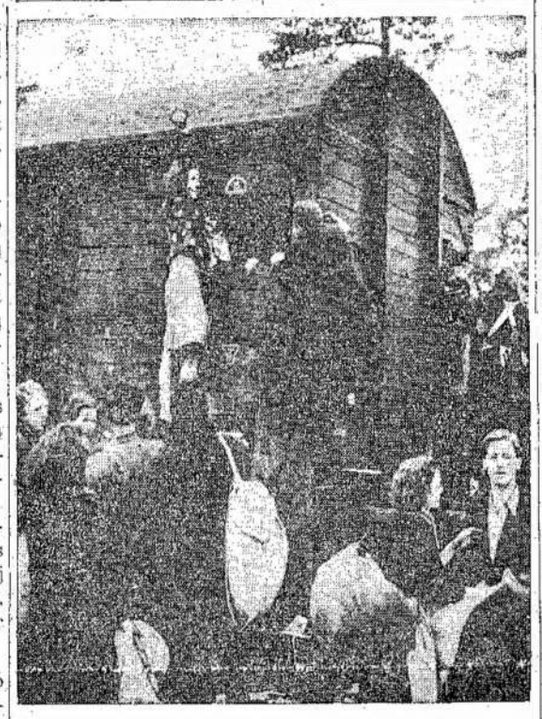

Vokiečiai plėšė žmones kituos kraštuos, bet jie moka tai padaryti ir namie. Kada nacių autoritetai išlaksto, žmonės griebiasi plėšimo, kol ateina sąjungininkų kariuomenė ir atsteigia tvarką. Čia matote juos plėšiant vagoną ir dalintis grobiu, naciams išbėgus.

NACIAI ŽUDOSI ĮSTISOMIS ŠEIMOMIS

LEIPCIGAS. — Amerikiečiams šį miestą užėmus, buvo atrasta nusižudžiusios miesto burmistro ir iždininko šeimynos, viso šeši asmenys. Nusižudymas įvyko ofisuose, išgeriant nuodų.

Herr Bundin, turtingas fabrikantas, prieš ateinant amerikiečiams, susikviet ė s pas save gimines ir draugus ir paskui bebaliavojant susprogdinęs namus ir visus baliaus dalyvius, kaip ir pats save.

Kiti nacių vadai rasti nusišovę iš revolverių.

Sovietai ir Lenkai Pasirašė Sutartį

MASKVA. — Sovietų Sąjungos ir Lenkijos vyriausybė pasirašė 20 metų draugiškumo ir savitarpinės pagalbos sutartį.

Premjeras Stalinas, kalbėdamas šios sutarties pasirašymo proga, pažymėjo, kad ši sutartis pakeičia Sovietų-Lenkijos santykius iš pamatų.

Po pereito karo Sovietų-Lenkijos santykiai buvo labai įtempti, nedraugiški. Dabar šių dviejų šalių santykiai bus draugiški ir pavojui esant jos padės viena kitai.

San Francisco Pilnas Įvairių Tautų Svečių

SAN FRANCISCO. — Jau suvažiavo čia visų Jungtinių Tautų delegacijos organizavimui naujos Tautų Lygos, kurios užduotis bus palaikymas taikos šį karą užbaigus. Kitais žodžiais tariant, šį miestą užplūdo Jungtinių Tautų taikos armija.

Kiek čia yra Jungtinių Tautų svečių, sunku pasakyti, bet kiekvienam gali būti aišku, kad ši armija pusėtinai didelė, jeigu vien Sovietų Sąjungos delegacija susideda iš 130 asmenų. Jos priešakyje stovi Sovietų Sąjungos užsienio reikalų komisaras Molotovas, kuris čia pribuvo po pasitarimo su Edenu ir Stettiniu Washingtone.

Viešbutis, kur apsistojo Sovietų, Kanados ir Francijos delegacijos, yra populiariškiausias viešbutis San Francisco mieste. Tą populiarumą sudaro tas faktas, kad Raudonoji Armija skrodžia per nacių širdį — Berlyną. Kada tik koks uniformuotas Sovietų atstovas pasirodo viešbučio prieangiuose, tuojaus pasigirsta sveikinanti šūksmai.

Be oficialių delegatų, čia supleškėjo ištisa armija įvairių šalių reporterių, kurie pasirengę paleisti į pasaulį žinias apie konferenciją ir jos tarimus, kas bus leista tuojaus paskelbti.

Visų svečių ir vietinių reporterių nuomone, konferencija pavyks ir bus pirmiausios svarbos įvykis Jungtinių Tautų istorijoj.

Konferencija atsidarė balandžio 25 dieną. Dalyvauja 46 tautų delegacijos.

Mr. Tim Buck, Darbo-Progresyvių Partijos kandidatas į Kanados parlamentą Trinity konstituencijoj. Jis buvo nominuotas pereitą pirmadienį.

AMERIKIEČIAI DAUŽO JAPONUS

WASHINGTON. — Japonai praneša, kad didžiausi Amerikos bombnešiai B-29 vėl sprogdino ir degino miestus Japonijos saloje Honshu. Jie ypač naikinę Nagoyą, karinės japonų pramonės miestą ir uostą.

RUSAI TURI RADIJO STOTĮ ANT LAIVO

SAN FRANCISCO. — Šio miesto prieplaukoj stovi didelis Sovietų laivas. Pirmiausia buvo manoma, kad jis atvežė "vodkos" delegatams, bet paskui pasirodė visai kas kita — moderniška radijo stotis.

Viešbutyje, kur apsistojo SSRS delegacija, yra nedidelė radijo stotis. Ji perduos konferencijos žinias laivo stočiai, kuri paskui transliuos tas žinias į Sovietų Sąjungą ir tokiu būdu informuos visuomenę apie konferencijos eigą.

AUTOMOBILISTAI STATO 3 KANDIDATUS

WINDSOR. — Automobilistų unija stato tris savo kandidatus šiame mieste. George Burt, automobilių unijos direktorius Kanadoj, nominuotas Windsor-Walkerville konstituencijoj; majoras Arthur J. Reaume — Windsor - Sandwich; Alex. Parent, 195 lokalo prezidentas, — Essex North konsituencijoj.

CCF irgi nominuoja savo kandidatus, nepaisydama unijistų kandidatų.

Majoras Reaume du kartu kandidatavo konservativų tikietu, bet abu kartu prakišo.

SUČIUPO RAKIETINIŲ BOMBŲ IŠRADĖJĄ

NORDHAUSEN, Vokietija. — Jungtinių Valstijų kariuomenė sučiupo Dr. Albin Sawatzkį, kuris išrado V-1 ir V-2 bombas ir Tiger tankus.

Klausinėjamas aiškinosi, kad jis tai daręs mokslo išrokavimais ir nesijaučiąs kaltu.

Kaip su juos pasielgs suėmėjai, ateitis parodys, bet jo bombomis buvo užmušta 8,000 britų ir sugriauta daugybė namų Anglijoj.

HELSINKIS. — Čia susidarė nauja ministerija su Juho K. Pasikivi priešakyje.

Į naują kabinetą įeina 7 socialistai ir 3 komunistai. Komunistas Yrjoe Leino užima vidaus reikalų ministerio vietą.

Vargas Paliuosavo Luis Carlos Prestes

RIO de JANEIRO, Brazilija. — Brazilijos prezidentas Vargas paskelbė generalę amenstiją Brazilijos politiniams kaliniams. Nekurie iš jų kalėjo nuo 1935 metų.

Tarp paliuosuotojų yra Pietų Amerikos garsusis politinis kalinys Luis Carlos Prestes. Jis buvo įkalintas 1935 metais, kada Brazilijoj įvyko sukilimas prieš Vargas valdžią lapkričio mėn., 1935 metais. Prestes yra ilgų metų Brazilijos liaudies revoliucinis vadas.

Kadangi šitie belaisviai buvo persilpni ir negalėjo paciti, tai naciai juos sušaudė ir paliko viduryje kempės, kada amerikiečiai artinosi prie Gotha kempės, Vokietijoje. Tūkstančiai žmonių buvo nužudyta. Tai baisus dalykas, bet vokiečiai tą darė šaltai.

Tik Per Tris Mėnesius Išmirė 30,000 Vienoje Nacių Kempėje

Naciai kaip pasirodo, visur naciai. Jie žiauriai elgėsi su kitų šalių žmonėmis ir namie, Vokietijoje, kur jie buvo nugabenti sunkiems darbams arba uždaryti į koncentracijos kempes.

William Frey, Associated Press korespondentas, lankėsi vienoj kempėj Vokietijoj, kuri pateko į sąjungininkų rankas su 29,000 belaisvių, ir štai ką jis rašo apie tą kempę:

—o—

Belaisviai Belseno koncentracijos kempėje, smirdančioje, biaurioje baisybėje, buvo paliuosuoti sekmadienį. Juos paliuosavo leitenanto generolo Dempsey vyrai.

Kempėj buvo 29,000 asmenų dar gyvų ir daug nesuskaitytų negyvų.

Kempė buvo pilna tyfuso, karštligės, džiovos, nuogumo, bado, krūvų nelaidotų lavonų, taipgi rasta viena didžiulė duobė, pusiau užversta pajuodusiais lavonais.

Tarp visa to tenai buvo vaikų — net penki šimtai. Kūdikiai gimdavo čia kasdien.

Tokį tai vaizdą rado čia vyresnis medikalis oficierius iš Britų Antrosios Armijos, kuris išbuvęs kempėj tris dienas pareiškė: "Ką tu čia matei dar nesudaro nei istorijos pradžios."

P. O. Petras Repšys, verdunietis, apie kurio dingimą be žinios buvo pranešta Liaudies Balse kiek anksčiau.

Gyvieji gabenami į netoli esančius barakus. Neužilgo neliks čia nei vieno, išskyrus tuos, kurie serga užkrečiamomis ligomis ir per silpni judėjimui.

Kalnai Lavonų

Be abejonės, šitą nacių paminklą galės panaikinti tiktai ugnis, sako oficierius.

Čia buvo 2,000 moterų trijuose barakuose ir 12,000 vyrų dviejuose kituose barakuose. Gretimuose barakuose viename kampe didžiulės kempės buvo dar 15,000 belaisvių, atgabentų pastaruoju laiku.

Šią kempę medikalis oficierius vadina "Baisybių kempė."

Jam atvykus į kempę, SS sargai, jų komandieriaus įsakymu, dar tebešaudė belaisvius, kurie bandė pasivogti bulvių. SS atsisakė vykdyti pasidavimo sąlygas ir atiduoti savo ginklus, kadangi jie bijojo savo aukų keršto.

SS vyrai tuojaus buvo nuginkluoti, kuomet buvo atidengti, ir dabar pristatyti prie kempės valymo, kas jiems yra šiokia tokia pabauda.

Kiek žmonių mirė čionai, niekas negali pasakyti. Nepilni apskaičiavimai sako, kad 30,000 mirė tiktai per kelis paskutinius mėnesius.

Vidury kempės yra krūva nuogų moterų lavonų. Ji užima 80 jardų ilgio ir 30 jardų pločio plotą ir stalo aukštumo.

Bado Aukos

Medikaliam oficieriui tyrinėjant kempę, jis matė, kaip keturios merginos atnešė dar vieną lavoną iš savo lušnos ir užmetė ant tos šiurpą keliančios lavonų krūvos, kuri labai gerai matėsi iš vaikų skyriaus. Viena moteris užmetė ant krūvos savo vaiko lavonėlį.

Dauguma negyvėlių yra bado aukos. Belaisviai gaudavo kasdien po tris kartus skystos daržovių sriubos. Sykį ar du į savaitę būdavo įmetama truputis mėsos į katilą, bet niekas nesirūpindavo padaliut individualams. Del kiekvienos lušnos paimdavo keturi vyrai po katilą ir atnešdavo į lušną, kur padalinimas nebuvo prižiūrimas ir silpnesnieji, kurie negalėdavo kovoti už savo dalį, nieko negaudavo.

Jie gulėdavo ant purvinų grindų iki apleisdavo jų kūnus paskutinės gyvybės žymės. Niekas į tai nekreipdavo domės.

Į mažas lovas turėjo susigrūsti po du tris asmenis. Viena dviejų aukštų lova galėjo turėti šešius įvairius ligonius, šešius badavimo

(Nukelta ant 5 puslp.)

Mirė iki 200,000 Buchenwald Kempėj

LONDON. — Francūzai žurnalistai, išlaisvinti iš Buchenwaldo koncentracijos kempės, apskaičiuoja, kad toj kempėj mirė arba buvo nužudyta nuo 150,000 iki 200,000 asmenų.

Kempėj buvo atrastas vienas kalinys, kuris buvo laikomas Oswiecim kempėj. Jis pasakojo, kad Oswiecim kempėj naciai išžudė 3,500,000 asmenų.

Buchenwaldo kempę atlankė Britų parlamento nariai ir Jungtinių Valstijų senato nariai. Jie negali įsivaizdinti, kaip vokiečiai galėjo dasileisti prie tokio sužvėrėjimo.

Liaudies Balsas

VIENINTELIS KANADOS LIETUVIŲ LAIKRAŠTIS,
LEIDŽIAMAS SPAUDOS DRAUGIJOS.
IŠEINA SYKĮ Į SAVAITĘ

Prenumeratos Kaina:
Kanadoj ir Didžiojoj Britanijoj metams $3.00; pusei metų $1.50.
Visur kitur metams $3.50; pusei metų $1.75.
Atskira kopija 6 centai

P. O. Station C., Box 1013, Toronto, Ontario, Canada.
ASMENIŠKAI KREIPKITĖS: 160 CLAREMONT ST., TORONTO.
LIAUDIES BALSAS

Printed by Eveready Printers, Ltd., 78 Wellington St., Toronto.

UŽ KĄ BALSUOTI ONTARIJOS IR FEDERALIUOSE RINKIMUOSE

Seniau Kanados žmonėms buvo nesunku pasirinkti, kadangi buvo dvi ar trys partijos ir tos pačios mažai kuo skyrėsi viena nuo kitos. Faktinai, tai buvo liberalai ir konservativai ir visiems buvo aišku, kad jeigu ne viena, tai kita paims valdžią ir del to nebus didelio skirtumo. Dabar yra kitaip. Tos dvi didžiosios partijos sumažėjo, tarp jų atsidarė didesnė praraja, o prie to, atsirado visa eilė kitų partijų. Tad rengiantis balsuoti tenka rimtai pagalvoti, kaip ir už ką balsuoti.

Ontarijos rinkimuose, kurie įvyks savaite anksčiau, mes turėsime, kaip dabar matyti, net keturias partijas. Prie to, bus ir nepriklausomų ir unijų kandidatų. Jau dabar reikia kalbėti, kaip geriau balsuoti, kad iš to būtų nauda ir Ontarijai ir jos gyventojams.

Apie konservativus nėra reikalo daug kalbėti, nes jie atstovauja didžiojo Kanados kapitalo interesus ir kaipo tokie, visuomet buvo ir bus priešingi tokioms reformoms, kurios naudingos plačioms masėms žmonių, o ypač darbo žmonėms.

Liberalai taip pat skaitosi kapitalistinė partija. Ontarijoj ji stovi trečioj vietoj, atsižvelgiant į atstovų skaičių buvusiame seimelyje. Kiek buvo galima pastebėti pastaruoju laiku, tai ši partija padarė nemažą progresą ir nesipriešina kooperacijai su darbininkais. Taip pat ji stoja už reformas. Federalė valdžia, kaip žinote, įvedė visą eilę gerų reformų. Iš Ontarijos liberalų vado Hepburno atsakymo automobilių darbininkų unijai matyti, kad liberalai sutinka nestatyti savo kandidatų prieš unijos kandidatus.

CCF arba Cooperative Commonwealth Federacija skaitosi socialistinė partija. Per pračjusius Ontarijos seimelio rinkimus ji išėjo antra, išrinkdama 34 atstovus. Bet bėgyje praėjusių dvicjų metų paaiškėjo, kad ji griežtai priešinga kooperacijai su kitomis demokratinėmis partijomis. Ji net iš savo eilių išmetė tuos, kurie agitavo už kooperaciją su liberalais ir pažangiečiais. Ji taip pat stoja ir prieš unijų kandidatus.

Darbo-Progresyvių Partija, kaip žinia, yra mažiausia savo atstovais. Ji pereituos rinkimuos išrinko tik du. Bet jos įtaka nemaža. Tai pažangioji partija. Ji stoja už kooperaciją su liberalais ir socialistais ir ragina, kad nebūtų statomi du ar trys demokratiniai kandidatai prieš vieną atžagareivį. Ji nurodo, kad toks suskaldymas balsų būtų lygus balsavimui už atžagareivį.

Iš neprigulmingųjų gali būti keletas iš CCF išmestų ir kitų. Kai kada atsiranda iš liberalų, kurie kandidatuoja neprigulmingais. Tokių, žinoma, bus nedaug. Ar Social Credit statys kandidatus Ontarijoj, kol kas nežinia. Galimas daiktas, kad jie dar nestatys.

Taigi, Ontarijos žmonėms, o paskui ir visos Kanados, teks daryti pasirinkimą vyriausiai iš tų viršuj minėtų keturių partijų.

Kad demokratai, trokštą gražesnės ateities, nebalsuos už konservativus, tai aišku. Kas nori grįžti prie nedarbo ir reakcijos laikų? Bet ką daryti, kur bus bent trys ar ir daugiau pažangių kandidatų? Už kurį tuomet balsuoti? Į šitą klausimą sunku atsakyti. Tai kebliausias klausimas Kanadoj. Tokio dalyko mes neturėjome.

Sakysime, kad balsuotojai pasirenka CCF kandidatą. Daleiskime, kad jie išrenka jį. Ar iš to bus kokia nauda? Jeigu CCF ir toliau atsisakys kooperuoti su liberalais, pažangiečiais ir unijistais, tai kam jos atstovai bus verti? Jie tik užims vietą seimelyje. Jie vieni vistiek neturės daugumos. Apie tai negali būti abejonės.

Balsuodami už liberalą, aišku, žmonės balsuos už kapitalistinės partijos žmogų. Ar jis kooperuos su kitomis partijomis, vėl gali atsakyti tiktai to žmogaus atsakymas. Gali būti pažangus liberalas ir pasirengęs kooperuoti su kitomis demokratinėmis jėgomis. Gali būti koks dešinysis.

Balsuodami už Darbo-Progresyvių Partijos kandidatą, balsuotojai, aišku, balsuos už pažangų kandidatą, pasirengusį kooperuoti su liberalais ir CCF. Ši partija stoja už tai be jokio svyravimo. Jeigu padėtis susidarytų tokia, kad liberalai ir pažangiečiai sudarytų didesnę grupę atstovų, kaip kad CCF ar konservativai pavieniai, veikiausiai būtų paskelbta koalicija ir sudarytų valdžią, kad neprileisti konservativų.

Ar CCF dėtųsi su konservativais prieš tokią koaliciją, dabar sunku pasakyti. Rinkimuose North Grey CCF susidėjo su konservativais ir sumušė liberalų kandidatą, apsigynimo ministerį generolą MacNaughton.

Taigi, rinkimai sudaro didelę problemą rimtai galvojantiems žmonėms. Kai kur gali tekti pasirinkti liberalą vietoj socialisto, kadangi socialistai pasirodo yra nesukalbami, nenorį kooperuoti su kitais.

NEPAMIRŠKIT PASKOLOS

Dabar užvirė rinkiminė agitacija, tad labai lengva pamiršti kitus reikalus. O vienu iš tų kitų reikalų šiandien yra Aštuntoji Paskola. Ji reikalinga, kadangi karas turi būti tęsiamas iki galutinos pergalės.

Labai svarbu, kad kiekvienas pirktų Pergalės Bonų. Tai kartu ir davimas paramos karo vedimui ir taupymas ateičiai.

Šios paskolos vajus tęsis neilgai, tad neatidėliokit ilgai, o tuojau nusipirkit savo bonus, kad paskui būtumėt liuosi rūpintis rinkimais, kurie šiemet bus net dveji ir kurie bus vieni iš svarbiausių del Ontarijos ir visos Kanados.

Mrs. Harry S. Truman, pirmoji Jungtinių Valstijų leidė, kadangi jos vyras tapo Jungtinių Valstijų prezidentu. Ji užima Ruzveltienės vietą Baltuosiuos Rumuos ir bus iki Trumanas bus prezidentu.

Įvairiais Klausimais

Lengva Pasakyti, Bet Nelengva Padaryti

Popiežius atsišaukė į pasaulį, kad jis stengtųsi įsteigti teisingą taiką. Girdi, jeigu nebus vaduovaujamasi teisingumu, tai taika nebus pastovi.

Kad demokratiškasis pasaulis nori teisingos taikos, tai negali būti abejonės. Bet kaip to atsiekti?

Papiežius ragino prisilaikyti teisingumo, bet kas gali nustatyti teisingumą?

Daug kartų buvo kariaujama ir steigiama taika. Kiekvienu kartu nepavyko. Reiškia, dabar reikalinga ieškoti naujų kelių.

Kita, ieškant teisingumo, į ką daugiausiai atydos reikia kreipti? Ar į vokiečius, kad jie nebūtų peržiauriai nubausti, ar į tuos, kurie nukentėjo nuo vokiečių arba kitų agresorių?

Trečia, kas svarbiau, ar kad būtų išvengta žiaurumo apsieinant su vokiečiais, ar kad būtų išvengta trečio pasaulinio karo?

San Francisco konferencija, kuri prasideda šiomis dienomis, turės pirmoj vietoj sudarymą organizacijos, kuri paskui, pabaigus karą, svarstys taikos atsteigimo ir teisingumo pravedimo klausimus. Tai baisiai didelė atsakomybė minėtos konferencijos. Visuomenė turi jai padėti rasti geriausią būdą.

Kalbant apie teisingumą, reikia atminti, kad civiliniai įstatymai už užmušimą žmogaus baudžia kaltininką mirtimi. Maža kraštų, kur nėra mirties bausmės. Gi naciai, apie kurių nubaudimą Jungtinės Tautos daugiausiai kalba, nužudė milijonus.

Tais milijonais yra ne kareiviai. Tai civiliai žmonės. Jie buvo nužudyti ne per mūšius, o suvarius į kempes, kur jie negalėjo nieku pasipriešinti.

Joks pasielgimas su tais barbarais nebus neteisingas, nes niekad nebus atmokėta pilnai už tokius baisius darbus.

Kas liečia Vokietiją ir Japoniją ir jų talkininkes, teisingumas reikalauja, kad jos atsiteistų už padarytas skriaudas. Prie to, ateities taika reikalauja pasielgti su jomis taip, kad jos nebegalėtų daugiau puldinėti nekaltų šalių. Jeigu tos šalys nebus nuginkluotos taip, kad nebūtų įmanoma kariauti, tai teisybės nebus.

Nukentėjusių šalių žmonės niekad neturės teisingumo, jeigu jie nebus apsaugoti nuo agresijos ateityje.

Bendrai imant, klausimas atsistoja sekančiai: Teisinga taika gali būti tik ta, kuri bus pastovi, kurios negalės suardyti naujos agresijos. Visi žygiai, kurie bus atlikti to garantavimui, bus teisingi.

Jeigu, pasigailint vokiečių, būtų padaryta trumpa taika, tai taikingosios tautos būtų pasmerktos ir padaryta joms didžiausias neteisingumas, koks tik gali būti padarytas.

Apsaugojimas šimtų milijonų taiką mylinčių žmonių ir pastojimas kelio naujiems karams yra vyriausias reikalas ir nebus jokios neteisybės, jeigu bus del to suvaržytos agresingųjų tautų teisės iki jos bus perauklėtos.

Prisilaikant bibliško obalsio, kad jeigu kas tau duoda per vieną pusę veido, tai tu atsuk jam kitą, arba "mylėk savo priešą", nebūtų galima toli eiti. Istorija davė daug pamokų ir šiandien reikia ieškoti praktiškų išvadų.

Geras Reiškinys, Bet Neužtektinai Geras

George Burt, automobilių darbininkų unijos vadas, pranešė, kad Liberalų ir Darbo-Progresyvių partijos prižadėjo nestatyti savo kandidatų tose konstituencijose, kuriose unija turės progą pravesti savo kandidatus į Ontarijos seimelį.

Toks prižadas rodo, kad ne tik darbininkų partija, bet ir kapitalistų partija pripažįsta darbo unijos teises statyti kandidatus ir stengtis išrinkti juos, kad būtų kam tiesioginiai ginti unijistų reikalus.

Šis reiškinys yra visai naujas reiškinys Kanados istorijoj ir labai džiuginantis. Jis rodo, kad demokratiškosios jėgos eina prie kooperacijos.

Bet tas dar ne viskas. Tas pats Burt pranešė, kad CCF atsisakė skaitytis su unija. Girdi, CCF nenori "mulligan stew" (bulvienės) provinciaiiame parlamente.

Kadangi CCF skaitosi socialistinė partija ir giriasi atstovaujanti darbo žmones, tai labai negražiai elgiasi. Tai ženklas, kad socialistai nesiskaitys su nieku, net ir su unijomis, ir statys kandidatus visur, skaldydama balsus.

Sunku tikėti, kad Kanadas socialistai būtų pasirinkę tokią biaurią taktiką. Iš to, žinoma, nauda bus atžagareiviams.

Daro Gėdą Lietuviams

Kiek laiko atgal, Toronte kalbėjo vienas amerikiečių lietuvių franciškonų tėvelis. Nors jis skaitosi dvasiškiu, tačiau savo kalba pasirodė ne tik melagium, bet ir šmeižiku.

Vieno dalyvio užklaustas, kaip tai gali būti, kad tokie laikraščiai, kaip Toronto Daily Star, rašo apie Sovietų Sąjungą visai kitaip, negu kad jis nukalbėjo, jis atšovė, kad Star gauna didelius pinigus iš Sovietų Sąjungos.

Toks išsireiškimas prieš Star yra biaurus šmeižtas. Viena, Star yra turtingas laikraštis, savo turtą skaitąs milijonais, o kita, Kanadoj daug tokių laikraščių. Kalbėti apie papirkimą tokių laikraščių yra biauri nesąmonė.

Kada svečiai iš anos pusės rubežiaus tokius niekus plepa, tai labai žemina lietuvių vardą. Del tokių biaurių užmetimų demokratinei spaudai nukentės ne kas kitas, o lietuviai. Del to gali nukentėti ir visai nekalti.

Laikas būtų laikytis padorumo ir sveiko senso. Tokie šmeižtai prieš Sovietų Sąjungą ar demokratinę spaudą nieko gera neduos nei pačiam tėveliui ar jo sėbrams. Kanados žmonės, jų tarpe ir lietuviai, plačiai skaito visokią spaudą ir klausosi radijo. Tokioms kvailoms pasakoms jie nepatikės. Priešingai, jie tik susidarys blogą vaizdą apie tokius dvasiškus tėvelius ir jų bendraminčius. Faktinai, jau susidarė, nes jau kelintas iš eilės tauškė tokius niekus, kurie daro gėdą lietuviams.

Politikas

PAVASARIO SAULĖ

Pavasario saulė gaivumo nešėja,
Pavasario saulė — malonių pilna, —
Jos bučkių kas buvo labai pasiilgęs,
Šiandieną tas gali jų gauti gana.

Pavasario saulė mūs žemę bučiuoja
Ir liepia jai dengtis nauju žalumu;
Kam žiemą audra tiktai baimę gabeno,
Šiandieną ir tam jau atrodo ramu.

Pavasario saulė gėles išaugina,
Ir laukas ir daržas marguoja žiedais,
Jei žiemą mūs ūpas jau buvo paniuręs,
Tai šiandien rods esam naujausiais veidais.

Pavasario saulė medžius sulapoja, —
Jau paukščiai dainuoja gražiausias dainas,
Kas gyvas — į darbą naudingą jau stoja, —
Darbe juk ir laimę sau kožnas atras!

Pavasario saulė mums jėgą gabena —
Drąsos, ryžtingumo jau juntam gana!
Pavasario saulė į laimę mus lydi,
Pavasario saulė — malonių pilna!

St. Jasiliionis

Karšai Rašo:

Jūrininkas E. Skinulis, seniau buvęs torontietis, o paskui winnipegietis, rašo iš Nova Škotijos:

Gerbiami Draugai:

Aš esu sveikas ir linkiu jums visiems to paties.

Atsiprašau, kad anksčiau neparašiau. Mat, aš buvau labai užimtas pereitą mėnesį. Tik dabar suradau laiko parašyti laišką.

Aš tariu jums labai didelį ačiū už siuntinėjimą Liaudies Balso. Kad jūs žinotumėt, koks džiaugsmas man yra, kai aš gaunu. Aš nerandu tinkamų žodžių tam išreikšti.

Kai aš pradedu jį skaityti, tai taip man malonu, lyg aš būčiau tarp jūsų.

Gana gerai žinot, kad neturiu su kuo savo kalba pasikalbėti. Laikraštis mano niūrias dienas ant jūrų pralinksmina.

Atsiprašau, kad aš dabar negaliu jums atsilyginti finansiniai, bet gal karas greitai pasibaigs, tai tada ir aš prisidėsiu, kiek išgalėsiu, darbu ir finansais.

Labai ačiū jums visiems, brangūs draugai, kad jūs manęs nepamirštat. Man vienam čia yra liūdna. Kada karys turi tokius draugus, kurie nepamiršta, tai yra linksmiau ir kariauti. Tad dar kartą tariu ačiū ir linkiu jums visiems geros sveikatos ir gero pasisekimo jūsų geram darbe.

Lietuvos Poeto Jovaro Jubiliejus

Lietuvoje dabar iškilmingai minima poeto Jovaro 65-kių metų amžiaus sukaktis.

Tikrasis jo vardas yra Jonas Kriščiūnas, o Jovaras — slaptavardis.

Jis, vargingų valstiečių sūnus, gimė Šiaulių apskrityj. Kriščiūnas - Jovaras nuo pat mažens buvo didelis skaitymo mylėtojas. Gyvulius ganydamas, jis visuomet turėdavo knygą. Nuo nuolatinio skaitymo dūminėje grintelėje sugedo jo akys. Jaunatvėje jis tapo ir lietuvių knygnešis.

Septynioliktus metus eidamas, jis pradėjo rašyti eilėraščius, kurie buvo leidžiami Jovaro slaptavardžiu.

Lietuviai labai myli Jovaro eilėraščius ir dainas. Tai todel, kad jis niekuomet neskyrė savo poezijos nuo Lietuvos žmonių reikalų, jų rūpesčių, vargų ir džiaugsmų.

Jovaro knygų yra išleista Vilniuje, Šiauliuose, Tilžėje. Taip pat ir Amerikoje buvo išleistas jo eilėraščių rinkinys 1923 m.

Smetonos valdžia nejvertino poeto Jovaro. Tarybų Lietuvos vyriausybė 1940 m. paskyrė jam pensiją.

Nežiūrint senyvo amžiaus ir akių ligos, Jovaras dar rašo.

Už Pergalę ir Taiką
Pirkime
PERGALĖS BONUS

Pastabos

Laisvė rašo, kad nekurie amerikiečių laikraščiai viešai išreiškė savo džiaugsmą, kad prezidentas Ruzveltas mirė.

Lietuviški tarybinink a i, kaip mums praneša iš Montrealo, taipgi labai apsidžiaugę.

Girdi, senai laikas buvęs tam seniui kojas užversti.

—o—

Bet jie labai apsigaus tikėdami, kad naujas prezidentas bus jiems nuolankus.

Jau iš pirmos kalbos matyti, kad jis vykdys tuos idealus, kuriuos vykdė prezidentas Ruzveltas.

Fašizmas bus sutriuškintas galutinai.

—o—

CCF stato kandidatus visuose distriktuose, kaip Ontarijos rinkimuos, taip ir visos šalies.

Bet jei kur nominuoja Darbo-Progresyvių Partija savo kandidatą, tai šaukia visa gerkle.

Girdi, skaldo darbininkų balsus.

—o—

Kandidatus statyti turi teises visos partijos. Nei viena partija neturi monopolistinių teisių rinkimuose.

Pažangių jėgų balsų susiskaldymo galima išvengti tiktai susitarus, kooperuojant tarpusavyje.

CCF tokiai kooperacijai labai priešinasi.

—o—

Kalbant apie CCF kandidatus aplamai, daug iš jų yra mažai kuo skirtingi nuo Pijušo Grigaičio, Naujienų redaktoriaus.

Kiek demokratija naudos gali tikėtis iš jų, galima kiekvienam aiškiai matyti.

Jie prieš viską, kas tik pažangu, gera. Jie prieš SSRS, jie prieš Jaltos tarimus, jie prieš San Francisco konferenciją.

—o—

Kol praeis Ontarijos ir visos šalies rinkimai, Kanadoj bus tikra babilonija.

Partijinės rietenos ne vienam įsigrįs iki kaulo.

Ypatingai mes girdėsime daug "gražių" argumentų iš konservativų ir socialistų.

Konservativai dės paskutines jėgas, kad atsigauti. Na, o socialistai, atmėsdami kooperaciją, bandys perlipti per visų galvas.

—o—

Visai kitaip būtų, jeigu būtų susitarimas tarp liberalų, socialistų ir progresyviečių.

Trys jėgos galėtų mušti į vieną atžagareivių tašką.

Taip turėtų būti. Tai būtų lengviausias kelias užtikrinimui demokratinių jėgų pergalės.

Užtikrinimas demokratinio kelio į progresą yra trumpiausias kelias ir į socializmą.

Jeigu atžagareiviai paims galią, tuomet pirmynžanga bus sulaikyta. Socializmas irgi bus atstumtas daug toliau į ateitį.

—o—

Kanadiečiai, kurie negalime dalyvauti kovos mūšiuose su ginklu, kovojame prieš priešus savo pinigais, pirkdami pergalės bonus.

Panašiai galime kovoti ir prieš atžagareivius savo pinigais, aukodami rinkiminiams reikalams sulig savo išgalės.

Kas negali prisidėti darbu, tas turėtų prisidėti finansais.

J. Y.

Ką Kiti Rašo ar Sako

Laisvė Apie Naują Prezidentą H. S. Trumaną

Mūsų naujasis prezidentas kilęs iš neturtingų žmonių ir gyvenimo kopėčiomis kilo "pats savo kojomis". Dirbęs ant farmos, paskui vaistinėje (drugštoryj), prie laikraščio techniku, paskui banke klerku — vis tai darbai, kuriuos dirba milijonai Amerikos vaikų ir paauglių.

Bet Trumanas turėjo pasirjžimo ir jis kopė į gyvenimo viršūnes, nugalėdamas visas kliūtis savo gabumais ir pastangomis. Jis pagaliau patapo advokatu, paskui buvo išrinktas teisėju, paskui senatorium ir 1944 metais Jungtinių Valstijų vice prezidentu!

Jis gimė Lamar miestelyj, Missouri valstijoj. Gimė 1884 m. gegužės 8 dieną. Taigi mūsų naujasis prezidentas šiandien jau pilnai subrendęs vyras, beveik 61 metų amžiaus.

Jis suaugęs ir daug patyręs. Jis žino, kas yra darbas. Tai labai svarbu kiekvieno žmogaus gyvenime!

Tačiau, šiandien sakyti, jog Trumanas bus geras krašto prezidentas tik dėl to, kad jis kilęs iš darbo žmonių, būtų neteisinga. Gyvenimas mums parodė, jog **ne visi gimusieji iš darbo žmonių prezidentai yra geri ir ne visi, kilę iš turtingųjų sluogsnių, yra blogi.**

Lincolnas, gimęs neturte ir pasiekęs prezidento kedę, buvo labai geras prezidentas.

Bet taip pat buvo geri prezidentai ir Thomas Jeffersonas ir Franklin D. Rooseveltas, — kilę iš turtingųjų sluogsnių, gimę, anot žmonių, su sidabriniu šaukštuku burnoje.

Visas kraštas, visas pasaulis nori ir linki, kad Harry S. Truman būtų tokis, kokis buvo Lincolnas arba Franklin D. Rooseveltas. Bet ar jis tokiu bus — gyvenimas parodys, nes šiandien nei jis pats to negalėtų pasakyti.

Pageidauti yra vienas dalykas, o norėti savo pageidavimą įvykinti gyveniman — kitas.

Amerikos žmonės, be abejo, linki prezidentui Trumanui daug energijos, geriausios sveikatos jo naujose, sunkiose pareigose.

Jie linki, kad jis vykintų gyveniman visus prezidento Roosevelto pradėtuosius darbus ir kad jis taip sumaniai ir sugabiai vadovautų mūsų kraštui, kaip vadovavo Rooseveltas.

Jie troškta, kad jis, pats kilęs iš liaudies, nenutrauktų su ja ryšių, bet, vadovaudamas visai tautai, būtų artimas draugas ir prietelius liaudies, darbo žmonių, kurie sudaro mūsų tautos milžinišką daugumą! — **Laisvė.**

Vilnis Apie Velionį Prezidentą Ruzveltą

Amerikos Jungtinės Valstijos neteko didžio prezidento, didžio karvedžio ir stratego, ištikimiausio liaudies draugo. Su Amerikos žmonėmis giliu liūdesiu dalinasi visa demokratinė žmonija, nes prezidentas Franklin Delano Roosevelt buvo ne tik pirmaujantis Amerikos patriotas, bet ir internacionalistas tikriausia to žodžio prasme. Jis pats, savo širdim ir protu sukūrė nemirtiną paminklą visos žmonijos sieloje.

Maskvoj ir Londone, tolimojoj Kinijoj, visuose pasaulio kraštuose žmonės susikuopę gilaus liūdesio minytyse. **Bet tą gilų liūdesį nustelbia dar gilesni jausmai, dar gilesnis įsitikinimas, kad didesnio paminklo didvyriui nebus, kaip vykdymas jo idealų.**

Prezidento Roosevelto asmenyje įsikūnijo visa tai kas buvo geriausio ir tobuliausio Washingtone, Jeffersone ir Lincolne. Jis ne tik paveldėjo geriausias amerikonizmo tradicijas. Jis ir jo vadovaujama demokratija, veikdama naujovinėse sąlygose, įnešė Amerikos gyveniman gaivinančią srovę naujų socialių reformų. Jis buvo drąsuolis-novatorius.

Nors kilęs iš turtingos šeimos, prezidentas Rooseveltas buvo beturčių draugas ir priešas ekonominių rojalistų, priešas privilegijuotų viršūnių. Jo akys buvo nukreiptos į tą trečdalį Amerikos žmonių, "kurie prastai maitinami, prastuos namuose gyvena, prastai rėdosi." Jiems jis nešė Naująją Dalybą.

Atsiminkim, kokia tragiška buvo padėtis šioj šalyj, kada kovo ketvirtą 1933 metų jisai įžengė į Baltuosius Rūmus, apgalėjęs didžios depresijos organizatorių Hooverį.

16,000,000 bedarbių. Krachas finansuose, krachas ekonominiame fronte, baimės siaubas politiniame fronte. Tuomet prezidentas Rooseveltas tarė: **Nepasiduokime baimės jausmui! Visų pirmiausia apgalėkime baimės ir panikos jausmą!**

Šalis atsikvėpė lengviau. Prasidėjo Naujosios Dalybos laikai.

Pradžioj jo prezidentavimo reakcijos jėgos buvo pritrenktos, bet greit jos atsipeikėjo. **Ir nuo to laiko, iki pat savo mirties, didysis demokratijos vadas turėjo grumties su reakcijos pajėgomis.**

Plačiosios minios visuomet pasitikėjo Rooseveltu, bet "turtingi ir išmintingi" visuomet žiūrėjo į jį, kaipo į pavojingą radikalą. Tokių elementų buvo daug net jo tosnoje partijoje. Jis buvo jiems svetimas, kaip ir "išdavikas" savo klasės reikalų.

Prezidento pasimojimai socialių reformų srityje buvo daug platesni, negu jo oficialės partijos rėmai. Štai kodėl jis tankiai turėjo daryti kompromisus ir net traukties atgal.

Jei ne reakcinių elementų intrygos, užmačios, obstrukcijos, prezidento Roosevelto programa būtų buvus pravesta daug gilesniu ir platesniu ruožu.

Franklin Delano Roosevelto testamentas šios šalies žmonėms: Sukurti Amerikoj tokią būklę, kur nebūtų nei skurdo, nei vargo. To testamento vyriausias punktas: 60,000,000 darbų!

Prezidentas Roosevelt as buvo nepermaldaujamas fašizmo-hitlerizmo priešas ir tuo pačiu sykiu jis buvo Jungtinių Tautų architetas, persiėmęs giliausiu įsitikinimu, kad pasaulį galima apsaugoti nuo karų. — **Vilnis.**

SKAUDI NELAIMĖ

SWEETWATER, Tex. — Nukritus ir užsidegus armijos lėktuvui, žuvo 11 Amerikos oficierių ir 14 kareivių. Tarp žuvusių yra aštuoni oficieriai, sugrįžę iš Europos karo fronto.

Skaitykit ir Platinkit LIAUDIES BALSĄ

Vokiečiai savo vergams maliavojo ant nugarų geltonus kryžius, kad būtų galima juos atskirti nuo kitų žmonių. Čia matote tris moteris su tokiais kryžiais. Jos buvo išlaisvintos amerikiečių armijos.

Naujas Vajus Lietuvos Liaudies Paramai

Ir Kiti Kanados Lietuvių Nacionalio Komiteto Tarimai

Balandžio 15 d. įvyko Kanados Lietuvių Nacionalio Komiteto posėdis. Posėdyje dalyvavo visi komiteto nariai ir buvo apkalbėta daug svarbių reikalų, ypatingai, plačiai ir nuosekliai apkalbėtas reikalas teikti tolimesnę paramą Lietuvos žmonėms.

Gražios paramos mes kanadiečiai lietuviai esame suteikę del Lietuvos. Bet į dalyką pasižiūrėjus giliau, mes matysime, kad toji parama, kurią mes suteikėm, palyginus su esančiais reikalais, buvo ne taip didelė. Taipgi, palyginus mūsų suteiktą paramą su kitų tautų teikiama parama jų tautiečiams, mes matysime, jog mes nesame pirmoje vietoje, jog mūsų duosnumas ir stojimas talkon savo broliams ir sesėms atstatymui vokiečių sugriauto jų gyvenimo, nebuvo ypatingai didelis. Taipgi, amerikiečiai lietuviai šiame reikale yra toli mus pralenkę. O reikalas teikti nuolatinę ir kaip galima didesnę paramą yra be galo didelis.

Iš ateinančių iš Lietuvos pranešimų, mes matome, kaip skaudžiai vokiečiai mūsų gimtinę Lietuvą yra nuterioję ir kaip žiauriai mūsų brolius ir seseris — tautiečius — apiplėšę. Iš tų pranešimų mes taipgi matome, su kokiu didelių pasiryžimu Lietuvos liaudis ir visa inteligentija stoja atstatymui Lietuvos ir savo gyvenimo. Vokiečių-nacių paliktas Lietuvoje vargas ir skurdas labai didelis. Visi Lietuvos žmonės kenčia nuns gal nelengvai įsivaizduojamus sunkumus.

Mes, kaip tikri ir dori Lietuvos patrijotai, tikri broliai ir seserys, turime ir privalome jiems teikti visokeriopą paramą ir padėti jiems atsistoti ant tvirtų kojų.

Tai yra mūsų šventa pareiga.

Kanados Lietuvių Nacionalis Komitetas, matydamas ir suprasdamas, kad visi ištikimi savo broliams ir seserims kanadiečiai lietuviai nori, troškta ir ryžtasi padėti, — nūtarė pravesti didelį ir platų vajų už sukėlimą kaip galima didesnės jiems paramos.

Komitetas yra labai patenkintas ir džiaugiasi kanadiečių lietuvių parodytu duosnumu ir nuoširdžiu atsinešimu linkui pirmiau vestų Lietuvos liaudžiai vajų ir tikisi tokio pat kilnaus atsinešimo susilaukti dabar — šiame vajuje.

Taipogi yra labai smagu pažymėti, kad mūsų nupirktieji Lietuvos ligoninėms medikaliai instrumentai jau yra kelyje į Lietuvą ir kad tų medikalių instrumentų siuntimą labai entuziastiškai užgyrė Sovietų ambasados Kanadoje atstovai.

Reikia pažymėti, kad tie medikaliai instrumentai buvo perkami su ambasados žinia, jos sutiku ir užgyrimu. Ir kada jau viskas buvo gatava, ambasados nariai prie progos atsilankę Torontan, taipgi nuėjo pasižiūrėti tų mūsų siunčiamų medikalių instrumentų. Pamatę juos, jie labai apsidžiaugė ir mūsų darbą labai karštai užgyrė. Krotovas, (ambasados narys) pareiškė, kad tai yra didžiausia ir labiausiai reikalinga dovana.

Todel, Komitetas pradėdamas naują vajų, yra tos nuomonės, kad už laike šio vajaus sukeltas aukas reikėtų pirkti taipgi medikalius instrumentus bei įrankius, kad jais galėtume apdovanoti dar daugiau Lietuvos ligoninių.

Komitetas yra pasiryžęs daryti tokių medikalių instrumentų bei įrankių užpirkimą už $10,000.

Planuojame, kad visiems nuoširdžiai ir duosniai remiant vajų, bus galima iki rudens sukelti $10,000 ir apie lapkričio mėnesio pabaigą tuos instrumentus pasiųsti Lietuvon.

Todel komitetas kreipiasi į visus geros valios lietuvius aukoti ir darbuotis, kad toji suma pinigų būtų sukelta iki rudens. Prašome visas draugijas ir komitetus tuojau pradėti planuoti, ką jūs galėtumėt atlikti, nuveikti per šį pavasarį, vasarą ir rudenį, kad vajų pravedus kuo pasekmingiausiai.

Komitetas prašo visus aukoti ir darbuotis su pasišventimu, kad tą paramą Lietuvai mes galėtume suteikti.

Tai yra didžiausias reikalas, kilniausia mūsų užduotis.

Atlikime ją nuoširdžiai ir garbingai.

Aukų rinkimo lapai ir laiškai į draugijas bus padaryti ir išsiuntinėti. Bet, kur galima, prašome tų laiškų nelaukti, o darbą pradėti tuojau.

Visas aukas siųskite mūsų komitetui. Čekius ar money orderius išrašykite **S. Zostautas** vardu, o siųskite **J. Beršky s, 457 Parkside Dr., Toronto, Ont.,** vardu ir adresu.

Suvažiavimo Klausimu

Kaip anksčiau buvo pakeltas klausimas šaukimui Ketvirto Kanados Lietuvių Suvažiavimo, tai tuo klausimu komitetas savo posėdyje taipgi planavo ir tarėsi. Peržiūrėjus visus esančius reikalus ir užduotis, ir priimant domėn kitų kolonijų atsiliepimus, buvo pricita išvados, kad šiuo tarpu nesiranda tokių reikalų bei klausimų, kuriuos būtinai reikėtų svarstyti suvažiavime, kurių be suvažiavimo nebūtų galima išspręsti, ir todel liko nutarta, jei naujų reikalų ir užduočių neiškils, tai šiais metais suvažiavimo nešaukti. Suvažiavo šaukimą atidėti ateinantiems metams ir iš anksto ir planingai prie jo ruošiantis turėti didelį ir pasekmingą suvažiavimą.

Numatoma, kad gal karas kitais metais bus pasibaigęs, o ir su pačia Lietuva ryšiai užmegzti artimesni, tai tas sudarytų daug palankesnes sąlygas ir ūpą visiems iš visų Kanados plačiųjų teritorijų suvažiuoti ir turėti puikų visų Kanados lietuvių suvažiavimą.

O šiuo kartu tą visą energiją ir išlaidas pašvęsti sukėlimui $10,000, kurį vajų komitetas dabar pradeda.

Paskolos Kampanija

Šio mėnesio 22 dieną prasidėjo mūsų vyriausybės vedama kampanija už sukėlimą $1,350,000,000 paskolos. Toji suma būtinai reikalinga laimėjimui karo ir taikos. Prašome visus Kanados lietuvius aktingai remti tos kampanijos pravedimo darbą ir skolinti mūsų vyriausybei, perkant Aštuntosios Pergalės bonų už tiek, kiek jūsų išgalės leidžia.

M. Balsytė, jauna Toronto lietuvių akrobatė, kuri gegužio 5 dieną rodys savo mikluma hamiltoniečių parengime.

Phyllis Linartaitė, Žvaigždės choro mokytoja, kuri gegužio 5 dieną su savo choru bus Hamiltone.

Tosios paskolos sukėlimas yra labai reikšmingas visos Kanados žmonių ateities užtikrinimui ir todel nei vienas neturėtų nuo jos atsilikti.

Z. Janauskas
Komiteto Pirmininkas

Toronto lietuvių jaunuolių Žvaigždės choras, kuris gegužio 5 dieną koncertuos Hamiltone, 171-173 Beach Rd. Šis jaunų jaunuolių choras nesenai dainavo tarptautiniame jaunimo koncerte Eaton auditorijoj ir buvo gražiai publikos sutiktas. Gegužio 5 dieną hamiltoniečiai turėsit progą girdėti jį pas jus.

Saugokit Sveikatą

Rašo Dr. J. J. Kaškiaučius
530 Summer Ave.,
Newark, N. J.

Kaip Saugotis Slogų?

Sloga pacina nuo mažulyčių parazitukų, daug mažesnių kad ir už pačias mažąsias bakterijas. Tie parazitukai vadinami virus. Seniau buvo manyta, kad tas "virus" tėra tik koks tai skystis. Bet pastaraisiais laikais, per labai smarkiai padidinamuosius stiklus ir labai specialiais metodais, tapo susekta, kad tai esama smulkučiukų parazitukų. Jais galima apkrėsti žmogų ir kai kuriuos gyvulius, ir jie suserga sloga.

Tačiau lig šioliai dar nepasisekė pagaminti slogoms kokio priešnuodžio, anti-toksino ar čiepų, kadangi tasai "virus" labai sunku išskirstyti ir tyrinėti.

Daug kas vis klausinėja, kaip apsisaugot arba išvengti tų slogų. Ar nesą kokių vitaminų ar kokių įčirškimų ar čiepų nuo slogų.

Teisybę sakius, nėr. Vitaminai visi geras daiktas, bet nėra specifiškų vitaminų, kad apsaugotų nuo "šalčio."

Kai dėl čiepų, tai vykusiai pagamintų dar nėra. Ar yra, dėl buvimo, ir čiepų arba vakcinų būk tai nuo "šalčio," tai yra, bet naudos iš to mažai. Mat, tokie čiepai pagaminti iš prisimetusių ir prisipainiojusių bakterijų, kurių atsiranda žmogaus nosyse, jam jau susirgus slogomis. Bet tie čiepai nėra pagaminti iš pradinių "šalčio" parazitukų, ne iš to "viruso."

Kol kas tik štai kaip galima ir patartina saugotis slogų:

1. Saugokis apsikrėtimo nuo sergančių slogomis, — nesiliesk jų pačių ir jų apčiupinėtų, apčiaudėtų, apkosėtų, apseilėtų daiktų, — nesibučiuok, nesiduok rankų.

2. Eik tolyn, jei kas kosti, čiaudi, prunkščia arba ir kalba, nes tuomet paskleidžiama aplinkui milijonai parazitukų.

3. Neik, kur daug prisigrūdę žmonių, kur oras nevėdintas ir prišvinkęs.

4. Pratinkis naudoti gryną orą, vėdink kambarius, mankštykis ir gimnastikuok reguliariai, vartok negadintą gamtinį maistą, pasilsėk ir darbuokis nuosaikiai.

5. Kai peršilęs ir perkaitęs, pasisaugok staigaus atvėsimo ir smarkių skersvėjų.

Kauno Universitete Yra 1,800 Studentų

Rašo **Profesorius Purėnas**
Kauno Universiteto Rektorius

VILNIUS (Press Wireless). — Šiuo tarpu Kauno Valstybiniame Universitete yra 1,800 studentų, kuomet prieš karą 1941 metais buvo 3,200. Bet studentų skaičius dar vis daugėja; atvyksta iš kaimų ir miestų studentų. Jie turėjo pasilikti ilgiau kaime, nes daugelio namai sudeginti ir jiems teko pagelbėti savo šeimynoms.

Apie 1,200 studentų lanko medikalį skyrių, kiti gi pasiskirstę technologinį, statybos, istorinį ir filologinį skyrius. Medikalis skyrius turi tris departamentus — medikalį, stomatologinį (burnos ir dantų ligų) ir farmacinį (aptiekorystės).

Medikaliame fakultete apie 75 nuošimčiai yra merginos ir moterys.

Dabartiniu laiku mūsų klinikos paverstos į ligonbučius, nes reikia gydyti karo sužeistuosius. Visi kiti skyriai yra mūsų valioje. Turime dvi dormitorijas, kuriose gyvena 300 studentų. Taipgi trečia tuojau atsidarys už kelių dienų. Studentų valgykla aptarnauja daugiau kaip tūkstantį žmonių.

Studentai ir mokytojai atliko daug svarbaus darbo sutvarkymui universiteto. Jie ypač pasidarbavo grąžinimui Universitetui inventoriaus (rakandų ir kitų įtaisų), kas buvo vokiečių išmėtyta po miestą.

Iš priežasties stokos transporto priemonių, studentai turėjo sunešti daug daiktų, rastų kur kitur. Patys studentai taipgi pristatė kūro, tūkstančius tonų durpių apšildymui Universiteto.

Iš priežasties stokos šviesos, vandens ir kūro mūsų laboratorijos negalėjo veikti pastovinai ir reguliarės klasės jose prasidėjo tik kovo mėnesį.

Studentai, kurių tarpe yra veteranai patriotinio karo ir partizanų, labai gerai progresuoja. Visa įstaiga turi pakankamai mokytojų, išskyrus technologinį fakultetą.

Vieton buvusių fakulteto narių, kurie vokiečių užmušti ar išgabenti Vokietijon, paimti jaunesni iš buvusių pagelbininkų-profesorių ir senesnių mokytojų. Taipgi patys gabiausi studentai kai kur užima vietas laboratorijose kaipo profesorių pagelbininkai.

Didžiausi sunkumai susidaro iš to, kad vokiečiai pasiėmė apie 75% visų įrankių. Universiteto knygynas liko čielybėje, bet atskirų fakultetų (skyrių) knygynai daug nukentėjo, daug knygų sunaikinta. Neliko mokslinių periodinių leidinių ir knygų enciklopedinio tipo. Pavyzdžiui, chemikai neturi nei vieno egzemplioriaus Belsteino Metraščio.

Ryšium su šiais ir kitais sunkumais mūsų moksliniai institutai dar vis yra procese perorganizavimo.

Maskva mums teikia didelės pagelbos atsiųsdama mokslinės literatūros, laike karo išleistos, ir kitų reikalingų daiktų.

Studentai moksliniuose skyriuose dirba ryžtingai. Jie net chorą ir savo klubą susikūrė ir atidarant Universitetą spalyje, 1944 metais, jų pačių choras dainavo.

Dar Virš Milijono Nacių Kareivių už Vokietijos Rubežiaus

LONDON. — Generolas Eisenhoweris, pareiškęs, kad karas dar gali tęstis savaitės ar mėnesius iki V-E Dienos, sakė, kad naciai dar turi virš milijono kareivių už Vokietijos rubežiaus.

Nuo 300,000 iki 350,000 randasi Italijoj; nuo 80,000 iki 120,000 Olandijoj; 20,000 Bordeux apylinkėj ir veikiausiai dar 60,000 kituose Francijos Atlanto pakraščio maišuose.

Veikiausiai apie 200,000 vokiečių kareivių dar randasi Norvegijoj. Raportai parodo, kad pastaruoju laiku jiems pristatyta daugiau amunicijos.

Eisenhower sako, kad kolkas nėra užtikrinimo, kad puolimas Berlyno ir susiliejimas Aliantų armijų su Sovietų armijomis atims galią iš nacių militarinės valdžios nuo Italijos iki Norvegijos. Iki tas bus atlikta, Londonas ir Maskva neskelbs karą baigtu.

Sąjungininkai jau sučiupo Franz von Papeną, dešinę Hitlerio ranką. Dabar belieka sučiupti patį Hitlerį. Beje, Maskvos spauda rašo, kad Papenas tyčia pasidavė amerikiečiams, kad ir toliau tęsti savo triksus.

Kaip Spręsti, Kame Tiesa, o Kame Melas

Rašo **J. Yla**

Dabar pasaulis dideliame sujudime. Vyksta susikirtimas ne tik karo laukuose, bet ir kiekviename mieste ir miestelyje. Frontuose vyksta susikirtimai ginklais, karo pabūklais, o užfrončiuose — žodžiu, raštu ir kitokiais būdais.

Kaip frontuose kova eina tarp pažangos ir demokratijos, išvienos pusės, o regreso ir reakcijos — iš kitos, taip ir užfrončiuose eina kova tarp tų pačių jėgų. Tai ideologinė kova tarp tų, kurie nori laisvės eiti pirmyn, kilti materialiai ir kultūriniai, ir tų, kurie nori laikyti savo žmones ant vietos, tamsoje ir pavergime.

Priešakiniai kovotojai, kaip vienos pusės, taip ir kitos, aišku, žino savo siekius ir supranta oponentų metodus. Ypač tas labai aišku frontuose. Bet didelis skaičius žmonių yra be aiškių pažiūrų daugeliu klausimų. Jie klauso vienų ir kitų ir stato klausimą, kurie tiesą kalba.

Šio trumpo straipsnelio tikslas patiekti tokiems žmonėms patarimų, kaip ieškoti tiesos, kad kas nesuvedžiotų, nenuvestų klaidingais keliais. Žinoma, šie patarimai taikomi tiems, kurie ieško tiesos.

Kaip ieškoti tiesos? Tikrai ieškant tikros tiesos, nėra taip sunku. Tik reikia, taip sakant, sveiko senso.

Už pavyzdį paimkime Sovietų Sąjungą, daugiausiai diskusuojamą klausimą. Vieni rašo ir kalba vienaip, o kiti kitaip. Vieni giria, o kiti peikia. Ką tokiame atsitikime daryti? Yra būdai, kaip rasti išvadą.

Daleiskime, kad žmogus nenori tikėti, ką rašo pačios Sovietų Sąjungos spauda. Ar yra koks nors būdas persitikrinti? Daleiskime, kad nenori tikėti tais, kurie, sakysime, nuo senai žinomi, kaip kairiojo judėjimo veikėjai. Ar yra galimybių tam patikrinti? Yra.

Pasaulyje yra nemažai žmonių, kurie savo vardą įvertina daugiau, negu interesus, del kurių dirba arba iš kurių gyvena. Pavyzdžiui, imkime Kanterburio dekaną. Jis yra kunigas. Jis tiki į dievą ir laikosi savo tikėjimo. Tuo tarpu, kaip jau visiems žinoma, Sovietų Sąjungoj valdžia komunistinė, nepripažįstanti dievo. Dekanas gyvena kapitalistinėj santvarkoj, o Sovietų Sąjungoj socialistinė santvarka. Bet jis nekeikia to krašto. Jis ima jį neutraliai. Jis sveria jį lygindamas ne su Amerika ar Kanada, o su sena caristine Rusija. Toks žmogus aiškina bešališkai. Jis nėra kokios nors partijos interesų gynėjas.

Kitas pavyzdis. Margaret Gould, kuri dabar redaguoja didžiausį liberališką dienraštį Kanadoje, Toronto Daily Star, taip pat negali būti apkaltinta esanti komuniste. Ji priklauso prie milijonierių. Ji rašo editorialus laikraštyje, kurio turtas siekia milijonus. Bet ji nesmerkia Sovietų Sąjungos. Jos knyga, kurią parašė anais metais, pavažinėjus po Sovietų Sąjungą, kalba tiktai tą, ką ji matė.

Perskaičiusiam raštus kokio nors antisovietinio korespondento, reikia visuomet atsiminti, kad yra žmonių, kurie rašo kitaip. Reikia panagrinėti, kokiais sumetimais vieni ir kiti rašo. Kada rašo prieš Sovietus koks atsimetelis, trockistas, antidemokratinio trusto agentas, korespondentas, sveiką sensą turinčiam žmogui gali būti aišku, kad jis rašo tai, kas jam gera, kas tarnauja bosui.

Panašiai galima rasti tiesą kitais klausimais. Pavyzdžiui, ar gali padorus žmogus tikėtis, kad tiesą rašytų apie Lietuvą koks smetoninkas, netekęs šiltos vietos ir nebeturįs vilties atgauti? Aišku, kad ne. Apie Lietuvą gali tiesą parašyti tiktai toks žmogus, kuriam nėra reikalo būti šalininku kurios nors pusės; kurio neverčia meluoti asmeniški reikalai.

Taip galima ir reikia spręsti Lenkiją ir kitus kraštus. Taip reikia ieškoti tiesos visuomet.

Be abejonės, demokratiniai, pažangūs kraštai, pažangios, demokratinės organizacijos ir įstaigos duoda teisingų informacijų apie save. Bet jei kam to neužtenka, yra būdų patvirtinti neutraliais šaltiniais.

Fašistiniai kraštai, fašistinės organizacijos ir įstaigos, išnaudotojai ir atžagareiviai, aišku, priversti skelbti netiesą, meluoti, kadangi jiems reikia pridengti savo nedorus darbus. Dažnai jie atlieka tai labai sugabiai ir sunku patėmyti. Jie taip ir pasigauna. Ypatingai kada jie panaudoja asmenis, kurie tai daro labai atsargiai ir sugabiai.

Labiausiai reikia atkreipti atydą į tai, kad Sovietų Sąjunga, kaip ir kitų kraštų liaudis, negali papirkti turtingų žmonių, kad jie palankiai rašytų. Jeigu aukšti, turtingi žmonės rašo prielankiai demokratijai, Sovietų Sąjungai ar kurios nors kitos šalies liaudžiai, tai galima tikėti, kad jie tai daro gera valia, būdami teisūs žmonės.

Kada paprastas žmogus rašo ar kalba prieš demokratiją, prieš Sovietų Sąjungą ar Lenkijos liaudį, galima suprasti, kad jis rašo ne tiesą, nes taip darydamas jis gina ne liaudies interesus, o jos priešų. Jis arba yra suklaidintas, arba verčiamas gyvenimo sąlygų, vergas tų interesų, kurie teikia jam kokią nors naudą.

Šiais laikais kiekvienam reikia būti labai akylam. Reikia ieškoti tiesos prisimygus. Dabar yra gerų priemonių ne tik tiesai skelbti, bet ir melui plėsti. Radijas, spauda ir kitos priemonės šiandien gerai išvystyta.

Naujas Jungtinių Valstijų prezidentas Harry S. Truman. Pirmoj savo kalboj jis pasakė, kad jo politika nesiskirs nuo Ruzvelto politikos. Kurie tikėjosi, kad jis pasuks į kitą pusę, labai apsigaus.

Pasilinksmino ir Parėmė Svetainę

TORONTO. — Per pirmąją pavasarinę šventę — Velykas, draugai surengė Mickevičiams netikėtą balių. Nieko Mickevičiams nežinant, visi susirinko vakare ir užėmė jų namus, padarydami juos belaisviais. Šeimininkės tuojau pradėjo krauti stalus ir rengti vakarienę. Jomis buvo Mikšienė, Vaičiulienė, Ragauskienė ir Raulinaitienė.

Kada susėdome už įvairiais valgiais apkrautų stalų, vakaro pirmininkas pakilo ir pareiškė, kad vakaras surengtas pagerbimui draugų Mickevičių. Jis taipgi nuo visų įteikė Mickevičiams gražias dovanas kurios paliks atminčiai.

Mums besilinksminant atėjo telegramo nuo draugo J. Vaitkaus iš Čikagos su sveikinimu dalyviams. Vaitkus yra buvęs kanadietis ir dalyvavęs ne vienoj tokioj partijoj. Jis ir dabar neužmiršta kanadiečių.

Vėliaus buvo atsišaukta, kad mes atsimintume svetainę, kurioj tiek daug kultūrinio darbo atliekama. Dalyvavusieji tuojaus sumetė $11.00.

Sueiga užsibaigė labai draugiškai ir paliks ilgą atmintį visiems dalyviams.

Svečias

"GARNYS" PALIKO GRAŽIĄ DOVANĄ

MONTREAL. — Plačiai montrealiečių žinomų Mažylių dukrelė Bertha, kuri apsivedusi su kitataučiu (pavardės neprisimenu) susilaukė sūnaus.

Naujagimis gražiai auga, o jauna motina po sunkios ligos sveiksta.

Linkiu geriausios sveikatos abiems.

Rep.

JUOZAPAS BANAITIS

Jokūbas Supleškina Viršaitį

IŠ APYSAKOS "JOKŪBAS GUOBA"

(Tęsinys)

— Ką jau čia, mokytojau. Atseit, juokauji.

Nepyko Kailiūnas. Ūmantą ne nuo šiandien pažįsta — visus jis mėgsta pašiepti, viską peikti. Toks jau žmogaus būdas, o šiaip kad ir keistas, bet geras vyras, — pagalvoja Kailiūnas. Juodu juk įpratę iš seniau taip pasiplepėti, liežuviais papliauškinti.

— Juokai juokais, o sakau, juk reikia kam nors prisiimti viršaičio pareigas. Sunkias ir nedėkingas pareigas. . .

— Reikėtų sveikinti. Bet tai atidėsim kitam kartui. O, kaip sakoma, brangiai mokės?

— Nesijuok, mokytojau. Ką čia mokės? Katės ašaros. Reikia, kaip klebonas moko — nežiūrėti sau naudos, o artimui padėti. Tik pagalvok, bene geriau būtų, jei grįžusysis Knokiuchas valdytų pašaltuoniškius? Tai nė vieno kiaušinio višta be jo žinios nepadėtų. O dabar apsukresnis gaspadorius ir avelę gali pasignybti, ir grūdų vieną kitą pūrą nuo vokietkvaišių nuslėpti, godžias, piktas akis apdumti.

—Tai, kad Knokiuchas tam ir parvažiavo, kad nuo pašaltuoniškių devintą kailį luptų. O vokiečiams patogiau svetimomis rankomis žarijas žarstyti. Ot, kas, Kailiūne.

— Taip tai taip, — unkščiojo Kailiūnas, — bet iš antros pusės tu tik pažiūrėk, kaip Knokiuchas koją man kišo, piestu stojo, kad tik mane viršaičiu nepaskirtų. Taigi, sakyk, kad toks jau mandras, — kodėl? Matai — ir kraipai pečiais. Knokiuchas juk augo tarp mūsų, kol jo tėvo dvarą išvaržė, tai gerai žino, jog lietuvis lietuviui, na, kaip sakoma, varnas varnui akies nekirs.

— O bene pašaltuoniškiams šilčiau, kad juodvarnis Kailiūnas jiems prisako paskutines skrandas iš užpečkių ištraukti ir sunešti, o ne kiti krankliai?

— Smagiai, smagiai juokauji, nėr ką sakyti, mokytojau. Na, o bene aš tau prisakau tas tavo skrandas atiduoti? Vis tiek atimtų. Paskutinį kūčkailį pareikalautų į dvarą pristatyti. Juokauk nejuokavęs, mokytojau, o manai, jog man lengva? Nepaklausysi įsakymo bent vieno — juk jie dabar viešpačiai, — ir fit nuo viršaičio. Dar ko gero už čiupros, tiesiai už gerklės sugriebs. Bet jau išėjai su velniu obuoliauti, tai ir. . . Šiaudai ne grūdai. Juk tau ne paslaptis, kad bolševikų nekenčiau, vokiečių laukiau kaip išganymo. Ot, ir ant mano išėjo — susilaukiau. Ne mano kaltė, kad jie tokie.

Nuo mokytojo veido staiga nuslinko pašaipa, jo akys tapo įnirtusios.

— O kodėl, žiūrėk, iš viso Pašaltuonio nė vieno žmogaus neatsirado, kurs taip susidėtų su vokiečiais, kaip tu? Tu vienas tik.

— Kaip tai aš vienas? O klebonas, o šaulys Lazdauskas, o broliai Vaičaičiai, o išvažiavusio į Vokietiją reperento visa šeima?

— Klimų giminė, sakai? Kai Knokiuchas grįžęs atsisėdo į dvarą, o to tavo reperento, išvažiavusio Vokietijon, nė kvapo nesuuosti, — visi kaip sugėdinti šunys, uodegas pasibrukę tarpkojuose, slankioja. Taip, Kailiūne. Nėra namų be dūmų, šeimos be išgamos. Bet, žiūrėk, kiek Pašaltuonio valsčius dūšių turi. O tavo Lazdauskų, Klimų, Vaičaičių? Rankų pirštų suskaičiuoti užtektų, kad ant klebono ir abu nykščius užlenktum.

— Tai tu manai, kad aš tau visus ir išpyškinau, visus išrokavau, o. . .

— Na, jau kas daugiau o?

— Ką čia šnekėti! O slapukų kiek. Jie dabar dar pakol kas bijo, kaip tarakonai, į šviesą išlįsti. Laukia ir kanda iš pasalų, nes bijo: o jei bolševikai viršų paimsią?

— Kaip tai slapūkai?

— Slapukai. Tarakonai ,sakau. Štai, kad ir dėl Lumbių Marijonos. Pašaltuonio vokiečiams pranešta, kad ji išdūlinusi partizanauti. Aš ėmiau šaipytis: boba partizanauti. Bobų bijoti — tai tau vyrai! Negi ir apie tai reikia pranešti, kuri boba tūpti už tvarto nuėjo. . . Kad trenks prie visų Knokiuchas kumščiu į stalą: tu, girdi, nežinai, kas tavo panosėj dedasi! Tai koks tu būsi viršaitis? Ot, snarglys! Pasipūtęs kaip kalakutas. Matyt, tą slapuką norėtų jis geriau regėti viršaičiu.

— Tai vis dėlto bijai, kad kojos kas nepakištų, anot klebono — artimam tarnauti.

— Nesišaipyk. Kailiūnas ne iš bailių. Kumščios trinktelėjimu jo nepaimsi. Kailiūnas matė ir šilto ir šalto ir Kailiūnu liko.

Ūmantas, gudriai primerkęs akis, patapnojo per petį. Patenkintas: sekasi kamantinėti. Pataikė: įkaušęs ir plepus. O manė, kad gaus dėl Vytuko ir Kailiūnienės su juo į krūtinę susikabinti.

— O teisybė, pons viršait, kaip su ta Lumbių Mare? Negi taip jau viskas ir pasibaigė? Argi galėtų atsirasti toks kvaišas, kuris bent pagalvoti galėtų, kad. . .

— Taigi, kad ne. Ir aš galvojau — pablūdo boba ir išėjo per laukus. Per daug bolševikų laikais dantis rodė. Karvę, supranti, padovanojo. O dabar tokios istorijos. . .

— Kokios? — klustelėjo mokytojas, tartum tas jo visai nedomintų.

— Greit sužinosi. Ne kokios. Sakiau, kad iš tų šiaudų nebus grūdų.

— Na, jei tarnybinė paslaptis, tai. . .

— Kokia čia paslaptis. . . Vaiką jos, nagi tą į Jokūbo skvernus įsikibusį vabalą įsakė pristatyti. Per tris dienas, jei neparsiras Marė, tai su vaiku. . . Et, velniai juos ten žino, ką jie ten ruošiasi su juo daryti.

Mokytojui užkando žadą.

Suvaitojo Kailiūnienė, susirietusi lovoj. Napaliukas dar tebežliumbė kampe. Saldainiai buvo pažerti ant aslos. Blankiai spinksėjo lempa. Kažkur palaukėj buvo girdėti gūdus šuns staugimas, matyt, Kudliaus nusitrenkusio nuo grandinės.

Ūmantas atsikėlė.

— Užsiplepėjom, o būčiau užmiršęs, kad su reikaliuku atėjau. Taigi sakyk, ar pradėsim mokyti vaikus, juk jau spalio pradžia.

— Nežinau. Man apie tai nieko neužsiminė.

(Bus daugiau)

Vokiečių Sunaikinto Kauno Atsistatymas

Rašo **B. Butkauskas**
Kauno Tarybos Pildančiojo Komiteto Pirmininkas

KAUNAS. — Vokiečiai labai apgriovė Kauną; jie visai sunaikino vandens tiekimą ir jėgos stotį. Bet miestas dabar jau aprūpinamas ir vandeniu ir elektra, nors elektros dar neužtenka. Tai rezultatas atatinkamų žygių.

Sutvarkius vandens ir elektros reikalus, mes atkreipėm savo atydą į visuomenės sveikatą. Į palygin a m a i trumpą laiką, pradėjo veikti ligoninės, prieglaudos ir poliklinikos. Jau atidaryta terapeutiška ligoninė. Tuoj bus atidaryta ir kita, galinti paguldyti didelį skaičių ligonių. Tuoj bus atidaryta moterų ligoninė su 60 lovų, įskaitant specialų gimdyvėms skyrių.

Viena poliklinika atidaryta šančiuose. Jau veikia vaikų poliklinika su visais profilaktiškais skyriais.

Visame mieste, sveikatos departamentas turi savo žinioje keturias ligoninės, vaikų užkrečiamų ligų ligoninę, šešias poliklinikas, įskaitant vieną del vaikų; šešias vaikų prieglaudas, tris vaikų medikalės priežiūros centrus, du darželius, džiovos ligonių ligoninę, dvi pieno valyklas, dezinfekcijos stotis ir ambulansų stotį.

Be to, sveikatos departamentas prižiūri higienos institutą, higieniškus centrus ir sanatorijas.

Mes atradome visuomenės šviętimo įstaigas apverktinoj padėtyj. Nekurios mokyklos buvo sugriautos, kitos išplėštos. Dabar Kaune veikia 38 pradinės mokyklos su 7,549 mokiniais ir 199 mokytojais, 12 gimnazijų ir progimnazijų. 36 vaikų darželiai, 5 vaikų namai, viena mokykla del nebilių ir kurčių, institutas del aklų, amato mokykla ir 6 knygynai.

Prie to, buvo atidaryta gimnazija del suaugusių ir šešios skaityklos.

Socialių reikalų departamentas palaiko penkius namus del senelių ir vaikų. Miestas aprūpina maistu, drabužiais ir medikaliu aptarnavimu visus tų namų gyventojus. Šis departamentas randa užsiėmimą del karo invalidų, o prie to, surengia įvairius kursus mokinimui jų įvairių amatų. Invalidų darbingumą nustato medikalė komisija, o pensija nustatoma sulig tos komisijos tarimo.

Labai gerai veikia departamentas, kuris rūpinasi kareivių šeimynomis. Jis leidžia per savo rankas pašalpą toms šeimynoms, aprūpina kūru, drabužiais, būtais ir t.t.

Vyriausi mūsų sunkumai yra stoka elektros, kūro ir transportacijos priemonių.

Atsišaukimas į Winnipegiečius

WINNIPEG. — Winnipego Lietuvių Kliubo komitetas ir nariai numatė reikalą surengti bazarą gegužio mėnesį nuo 7 iki 12 dienai, vieną savaitę, del sukėlimo finansų salės pataisymui ir įsigijimui nekurių dalykų.

Taisymo yra daug, bet svarbiausia reikalinga sutaisyti sceną, nes ant dabartinės scenos jokiu būdu negalima ką nors geresnio veikti. Nei vaikščioti kaip reikia negalima, kadangi grindys siūbuoja ir skirstosi. Vaidinimai yra kultūrinis darbas ir jų negalima apleisti.

Aplamai imant, namas mums labai svarbus. Be jo mes veikiausiai vienas kito nepažintume ir bėdai atėjus negalėtume vienas kitam padėti. Namas mus visus suveda į draugišką pažintį ir bendrą darbuotę. Namas suteikia progą susiciti ir pasidalinti vargais ir džiaugsmais. Aš pati esu patyrusi tą, kuomet mano sūnelui išeinant į jūrininkus buvo draugų surengtos išleistuvės. Tai buvo skaudu ir kartu malonu. Dalyvavimas draugų ir draugių suteikė nemažai jėgų pergyventi skausmą.

Todel, draugai ir draugės, prašyčiau visų Winnipego ir apylinkės lietuvių padėti pravesti mums darbą. Renkitės atsilankyti ir paremti bazarą kuo kas išgalit. Kurie toliau nuo mūs esate, tai prisidėkit su pinigine parama. Nepamirškit aplankyti laiškais. Žinote, kad be jūsų pagalbos mums vieniems sunku.

Siųsdami ką nors, siųskite Kliubo iždininko vardu, M. Vidruk, 531 Cherrier St., St. Boniface, Man.

M. Purienė
Kliubo Komiteto Narė

Per Tris Mėnesius Išmirė 30,000 Vienoj Nacių Kempėj

(Atkelta nuo 1 puslp.)

laipsnius.

Žmonės dar vis miršta. Medikalis oficierius sakė, kad ir prie geriausios priežiūros, vistiek nebus galima išgelbėti visų. Tūkstančiai išmirs. Gydytojai, kurie buvo tarp belaisvių, pasakojo, kad jie rūpinosi 1,714 moterų su svarbiomis ligomis, bet lovų buvo tiktai del 474.

Sulaikė Paramą

Iš vyrų, sunkiai serga 2,242. Jie užima 1,900 lovų.

Belaisvių įrengtos ligoninės galėjo perleisti tiktai po 125 moteris ir 60 vyrų į dieną. Visi gydytojai buvo susirgę tyfusu, bet pasveiko.

Oficierius sakė, kad didelis kiekis Raudonojo Kryžiaus pakelių, kuriuos siuntė žydai, buvo sulaikyta, neduota belaisviams. Jų nenaudojo ir patys vokiečiai.

Iš Sūnų ir Dukterų Draugijos Veikimo

TORONTO. — Balandžio 15 dieną Sūnų ir Dukterų Draugijos pirma kuopa turėjo savo susirinkimą, kuriame buvo išduota daug svarbių raportų ir svarstyta įvairūs reikalai.

Kaip pasirodo iš raportų, tai draugija išaugo į didelę organizaciją ir turi dideles pajamas. Žinoma, draugija turi ir išlaidų. Birželio 1 dieną turi sumokėti apie $700. Apie $500 reikia mokėti taksų, o kita — už salės pagražinimą ir muziką.

Organizacijos valdyba ir komisijos darbuojasi, kad sukelti pinigų padengimui tokių didelių išlaidų. Kiek matyti iš raportų, tai ta suma bus sukelta.

Šį rudenį bus apvaikščiojama draugijos 33 metų sukaktis. Tam tikslui bus surengtas didelis balius. Bet jubiliejus bus minimas ir kitaip. Nutarta pirmą piknika padaryti jubiliejine švente ir turėti stalą su valgiais ir kitų dalykų. Vieta jau paimta, tik reikia, kad oras sušiltų.

Kadangi numatoma nemažai darbo, tai dar darinkta į parengimų komisiją draugė Kevėžienė ir draugas Matonis.

Buvo apkalbėtas ir draugijos suvažiavimas, kuris įvyks birželio 30 ir liepos 1. Kuopa turėjo išrinkti 30 delegatų, bet šiame susirinkime buvo išrinkta tiktai 16 delegatų. Likusieji bus išrinkti kitame susirinkime.

Iš vajininkų raportų paaiškėjo, kad gauta jau 25 nauji nariai. Iki vajus užsibaigs bus gauta dar daugiau. Sekantis susirinkimas įvyks gegužio 20.

Draugijos Narys

Paskyrė 12 Senatorių Septynius Ministerius

OTTAWA. — Ministeris pirmininkas Mackenzie King paskyrė 12 naujų senatorių, į kurių tarpą įeina ir Arthur Roebuck, atstovavęs parlamente Trinity (Toronto) konstituenciją.

Tuo pačiu laiku perorganizavo ministeriją, įtraukdamas septynius naujus ministerius.

Senatoriai pasiliks senatoriais ir tuomet, jeigu kuri kita partija laimės rinkimus, o ministeriai tarnaus iki nauja valdžia susidarys.

8,000 TORONTIEČIŲ NETURI KUR DĖTIS

TORONTO. — Virš 8,000 šeimynų čionai turi pranešimus išsikelti, bet negali surasti vietos. Trys tūkstančiai iš jų turi išsikelti tuojaus.

Naujų namų statyba neužtektinai didelė, kad aprūpinti visas šeimynas. Ottawa sutiko pagelbėti pastatyti 600 laikinų namų, bet tai toli gražu neužtektinai.

PASIŽADĖJIMAS KURS NIEKAD NEBUVO SULAUŽYTAS

Laimės šalis. . . Taip tai vadina Kanadą senesniuose pasaulio kraštuose. Paklausk bilę ką, kurs keliavo. Arba paklausk kareivį, sugrįžusį iš užjūrio. Jis pasakys jums, kaip jų akys nušvinta, kaip jie trokšta daugiau žinoti apie šią didžią jauną šalį. Nes milijonams karo nukamuotų žmonių Kanada yra svajonių šalis. . . **šalis, kur svajonės išsipildo.**

Taip tai mūsų protėviai manė. Ir kadangi jie taip manė, dabar esame **kanadiečiais.**

Ačiū jiems, mūsų paveldėjimas didis. Nedaug kraštų šiandien gali lenktyniuotis su Kanada mineraliniais turtais, miško resursais, ūkininkystės žeme, vandens pajėga ir kitais dalykais, iš kurių susideda Kanada. Taip, Kanada turtinga — bet ne vien materialiais dalykais. Ji turtinga savo sūnais ir dukterimis, savo puikiomis mokyklomis ir kolegijomis, savo visuomenine sveikata, savo progomis.

Ačiū visiems tiems dalykams, Kanada visuomet išpildė savo obligacijas. Savo santykiuose su kitais žmonėmis ir kitomis vyriausybėmis. . . su savo žmonėmis. . . Kanada visuomet išpildė savo pasižadėjimą.

Jūs galite ir toliau būti tikri tuomi.

Kanada, palaikoma savo turtų ir žmonių — išpildys savo pasižadėjimą atmokėti jums kiekvieną dolerį, jūsų invesdintą į Pergalės Bonus. Ir savo pasižadėjimą mokėti po $3.00 kasmet už kiekvieną jūsų paskolintą $100.

Kadangi Kanada privalo kovoti, kad apginti visus dalykus, kurie **sudaro** Kanadą, mes kanadiečiai vėl invesdinam į Pergalės Bonus tiek, kiek mūsų išgalės leidžia. Mes sukelsime Aštuntą Pergalės Paskolą "su kaupu", kaip kad mes sukėlėm visas pirmesnes Pergalės Paskolas.

Dabar jūs turite progą padaryti, kad jūsų doleriai tarnautų Kanadai. . . taipgi ir jums patiems. Jums pasitarnaus sutaupymas del padidėjusių progų, kurios bus jūsų šviesioje šios Laimės Šalies. . . Kanados ateityje!

Invesdinkite į Geriausį —

Pirkit Pergalės Bonus

NATIONAL WAR FINANCE COMMITTEE

Didžiausia Lietuvių Pašalpos Draugija

Skelbia Vajų

NUO 1 d. KOVO IKI 1 d. BIRŽELIO

Laike Vajaus Įstojimo Mokestis Sumažintas Per Pusę

Draugija turi 10 Kuopų Kanadoje
Pašalpomis Išmokėta virš $50,000
Kapitalas $16,000
Kiekvieno Tautiečio Laimė Joje Prigulėti

Pašalpos Moka: $3.25, $6.50 ir $11.00 į savaitę
Pomirtinės Moka: $80.00, $120.00 ir $160.00

MĖNESINĖS DUOKLĖS: Nuo 35 centų iki $1.10
Apmokant Pašalpos ir Pomirtinės Duokles

SŪNŲ IR DUKTERŲ KANADOS LIETUVIŲ SAVITARPINĖS PAŠALPOS DRAUGIJA

Kreipkitės:
J. Kevėža, 11A. Delaware Ave., Toronto, Ontario.

Pranešimai

Montreal, Que.

Bonų Raštinė

Einant Aštuntos Pergalės Paskolos kampanijai, D.L.K. Vytauto Neprigulmingo Klubo svetainėj, 2161 St. Catherine St. E., atidarytas ofisas.

Lietuviai, kurie norite, galite čia užeiti ir nusipirkti Pergalės Bonų.

J.

Kalbės Tim Buck

Pirmosios Gegužės paminėjime, kuris čia rengiamas antradienį, gegužio 1, Montreal High School (ant Universiteto gatvės, virš Sherbrooke), kalbės Tim Buck, Darbo-Progresyvių Partijos vadas. Pirmininkaus parlamento narys Fred Rose.

Apart prakalbų bus graži programa.

Kviečiame visus.

Rengėjai

Toronto, Ont.

Tėvų Žiniai

Prašome visus Žvaigždės choro narių tėvus ateiti į lietuvių salę balandžio 29 d., (sekmadienį), 2 valandą po pietų, del galutino aptarimo vykimo į Hamiltoną.

Visi prašomi dalyvaut, nes svarbu susitarti, kaip važiuosime.

Komitetas

Visų Lietuvių Žiniai

Šią savaitę eina surašinėjimas piliečių del balsavimo arba rinkimų Ontarijos ir federalio parlamentų. Surašinėtojai vaikščios po namus ir rašinės balsuotojus.

Į šiuos parlamentus gali balsuoti visi, ar kas turi kokį turtą, ar ne.

Pasistenkite, kad nors vienas šeimos narys būtų namie dienos metu. Kam tas negalima, būtinai būkit vakare, nes surašinėtojai tokius namus aplankys vakarais.

Komitetas

Windsor, Ont.

Susirinkimai

LLD 21 kuopos mėnesinis susirinkimas įvyks sekmadienyje, balandžio 2r d., 11 val. ryto.

Kviečiame visus narius ir simpatikus atsilankyti.

Valdyba

Sūnų ir Dukterų Pašalpinės Draugijos 10 kuopos mėnesinis susirinkimas įvyks sekmadienyje, balandžio 26 d., 1 val. po pietų.

Visus narius prašome atsilankyti.

Valdyba

Svečiai

TORONTO. — Balandžio 21-22 dienomis čia buvo nemažai svečių. Jie atvyko pamatyti Lietuvių Literatūros Draugijos jubiliejinį koncertą ir paklausyti Dr. J. J. Kaškiaučiaus paskaitos.

Dauguma svečių aplankė Liaudies Balso raštinę, o hamiltoniečiai W. David, N. Yvanauskienė ir A. Petronis, apžiūrėjo raidžių rinkimo mašiną, į laikraščio fondą paaukojo $5.00. Be to N. Yvanauskienė į Kanados lietuvių karių fondą paaukojo $1.00.

N. Yvanauskienė yra nuolatinė Liaudies Balso budavotoja Hamiltone, o W. David ir A. Petronis yra pažangaus judėjimo veteranai.

Admnistr.

Sūnų ir Dukterų Draugijos 2-ra Kuopa
Ir Lietuvių Literatūros Draugijos 113 Kuopa

RENGIA

Koncertą ir Šokius

ŠEŠTADIENĮ, GEGUŽIO 5 DIENĄ

171 Beach Road
(Hamilton)

Programą pildys iš Toronto atvykęs Žvaigždės choras ir jauna ir gabi akrobatė M. Balsytė, taipgi ir vietiniai jaunuoliai

PO PROGRAMOS SEKS ŠOKIAI

Kviečiame visus Hamiltono ir apylinkės lietuvius atsilankyti ir pamatyti šį gražų parengimą

Pradžia 7.30 val. vakaro.

Rengėjai

Dr. Kaškiaučius Davė Daug Gerų Patarimų

TORONTO. — Torontiečių troškimas susitikti su lietuvių garsiuoju gydytojum galų gale išsipildė. Pereitą sekmadienį jis lankėsi mūsų kolonijoj ir davė paskaitą, kuri buvo kimštinai prikimšta gerų patarimų, kaip palaikyti sveikatą arba pataisyti ją, jeigu jau šlubuoja. Kiek buvo galima ant greitųjų patirti, tai torontiečiai ir torontietės, kurie klausėsi, labai patenkinti Dr. J. J. Kaškiaučiaus paskaita.

Dr. J. J. Kaškiaučius paskaita pasakė visiems aiškiai, kad didžiuma šių dienų žmonių negalių ir ligų paeina vyriausiai nuo atitolimo nuo gamtiško maisto ir del stokos fizinio judėjimo.

Mūsų maistas, kurį mes valgome, perdaug išvalytas, nulupinėtas, palikęs be reikalingų vitaminų ir mineralų. Nulupinėtas, nuvalytas ir per įvairias mašinas perleistas maistas lieka benaudis. Jeigu žmogus ir daug valgo, tačiau naudos maža.

Mūsų gadynėj mašinos labai daug darbo atlieka. Daugeliui darbininkų neužtektinai judėsio prie jų. Tas taipgi kenkia sveikatai, nes neišsimankšting raumenys, sunkiai teka kraujas gyslomis ir t. t.

Na, prie to visko, moderniški smaguriai, kaip rūkymas, gėrimai ir kitoki smaguriai, ėste ėda žmogų. Tik įsivaizdinkit, kas atsitinka su dideliu rūkorium: vietoj švaraus oro, jis dūmus traukia į plaučius.

Atsakydamas tiems, kurie giriasi, kad rūką ir gerią, bet gerai jaučiąsi, Dr. Kaškiaučius pažymėjo, kad tokie žmonės galėtų prailginti savo gyvenimą 20 ar 30 metų, jeigu nerūkytų ir negertų.

Iš gėrimų, alus dar pusė bėdos. Po porą stiklų į dieną geriant galima gyventi. Bet stiprieji svaigalai, o ypač namie daryti, tai tikri nuodai, kaip jis nurodė.

Norint palaikyti sveikatą, reikia maitintis daugiau daržovėmis, vaisiais, juoda duona ir kitais ūalykais, kurie nenustoję vitaminų. Prie to, reikia dadėti vitaminų nusipirkus vaistinėse. Kita, reikia pasigimnastikuoti, pasimankštinti po keliolika minučių ryte, per pietus ir vakare, giliai pakvėpuoti ir, žinoma, nerūkyti ir negerti svaigalų be saiko.

Susirgus, geriausias draugas — gydytojas. Geriau eiti tiesiai pas jį, o ne klausinėti kaimynkų patarimų. Geriau išleisti keletą dolerių tos rūšies specialistui, negu kokiems nežinomiems vaistams ar žolėms. Iškarto sučiupta liga visuomet lengviau pagydyti.

Per paklausimų punktą, Dr. J. J. Kaškiaučius buvo apipiltas visokiais klausimais. Jis visus atsakė, nors teko kai kuriuos atsakyti trumpai, kadangi salė buvo paimta tik iki 5.30 val.

Buvo malonu girdėti, kad Dr. Kaškiaučius pasirengęs ir vėl aplankyti. Reikia tikėtis, kad ta diena nebus labai toli. Torontiečiai norėtų daugiau išgirsti tokių gerų patarimų.

Dr. Kaškiaučius jau nebejaunas žmogus iš metų skaičiaus taškaregio. Jis jau virš 60 metų amžiaus. Bet kiek pas jį energijos! Rodos, kad jam 25 metai amžiaus. Faktinai, tai jis bistresnis už daugelį tokio amžiaus vyrų. O tas jaunumas pas jį yra rezultatas griežto prisilaikymo tų taisyklių, kurias jis išdėstė torontiečiams.

Laike paskaitos pirmininkavo drg. J. Yla, Liaudies Balso redaktorius. Perstatydamas Dr. Kaškiaučių, jis gražiai ir vaizdžiai apibudino Dr. Kaškiaučiaus nuveiktus darbus kaipo daktaro ir visuomenininko.

LLD 162 Kuopos Jubil. Parengimas

Šeštadienio vakare Lietuvių Literatūros Draugijos 162 kuopa su 105 jaunuolių kuopos talka surengė jubiliejinį parengimą Labor Lyceum salėj. Reikia pasakyti, kad parengimas buvo labai pasekmingas. Buvo puiki programa ir gražus skaičius publikos, įskaitant gražų būrį svečių iš Hamiltono ir kitur.

Pirmiausiai išėjo su savo programa Bangos choras. Nežinia, ar mano ausys taip girdėjo, ar ištikrųjų taip buvo. Jis, kaip man atrodo, šį vakarą dainavo dar gražiau, negu kitais sykiais. Ypatingai labai malonu buvo klausytis "Gaudžia Trimitai", nors ir kitos buvo puikiai sudainuotos.

Jaunuolių Žvaigždės choras, kuris gegužio 5 vyksta Hamiltonan, taipgi padainavo tris dainas. Jis pasirodė labai puikiai. Tikėsit, ar ne, bet tai didelis Bangos choro konkurentas. Teko girdėti žmones kalbant, kad "Grandfathers Clock" jis sudainavo geriau, negu kad Bangos choras dainuodavo.

Dainavo moterų choras atskirai, Žvaigždės choro mokytoja P. Linartaitė ir solistė R. Strazevičiutė duetą; R. Strazevičiutė dainavo solo. Pažėra padainavo komišką dainą, o Bernatavičiutė padeklamavo gražų eilėraštį. Grupė iš šešių lietuvaičių pašoko ukrainiškus šokius. Jas sumokina draugė Račiutė, viena iš tų jaunų šokikių. Vienu žodžiu, pragrama buvo puiki.

Vidury programos, vakaro pirmininkas S. Zostautas perstatė Z. Janauską, vieną iš Kanados lietuvių vadų, apibudinti Lietuvių Literatūros Draugijos nuveiktus darbus per 30 metų ir jos svarbą lietuviams.

Draugas Janauskas labai vaizdžiai nupiešė draugijos rolę tarp lietuvių. Pavyzdžiais įrodė, kaip ši draugija per 30 metų skleidė ir tebeskleidžia tiesą ir apšvietą. Draugija išleido virš 50 knygų. Jis taipgi priminė, kad Kanados Veikiančio Komiteto leidžiama knyga "Saulėtoj Ispanijoj" jau gatava ir jau tuojau bus siuntinėjama kuopoms del platinimo.

Po Janausko kalbėjo Bertha Janko, Liaudies Balso angliško skyriaus redaktorė, nuo jaunuolių kuopos, pažymėdama, kad jaunuolių kuopa nuolatos stiprėja ir yra tikimasi, kad išaugs į didelę kuopą. Ji kvietė jaunuolius stoti į kuopą ir dirbti bendrai su tais, kurie jau priklauso.

Po prakalbų buvo perstatyta komedija "Paliepus Knarkia". Ją suvaidino Mingilienė, Valūnas, Guobą ir Radzevičius.

Vienu žodžiu sakant, jubiliejus buvo atžymėtas labai gražiai.

Reporteris

Sūnų ir Dukterų Draugijos Pirma Kuopa
Rengia Labai Didelius

ŠOKIUS

ŠEŠTADIENĮ, BALANDŽIO 28

Lietuvių Salėj
(160 Claremont St.)

Šokiams Gries Labai Gera Muzika, Kurią Draugija Įsigijo. Ji Kainavo $350.

Kviečiame Visus Atsilankyti ir Pasišokti, Kol Dar Nėra Šilta, ir Susipažinti su Nauja Muzika

Pradžia 8 v. v.

Rengėjai

Sūnų ir Dukterų Draugijos Pirmos Kuopos
Dramos Grupė Perstatys

TRIJŲ VEIKSMŲ KOMEDIJĄ

"Palangos Ponaitis"

SEKMADIENĮ, BALANDŽIO 29

Lietuvių Svetainėj
(160 Claremont St.)

Kviečiame Visus Toronto ir Apylinkės Lietuvius Atsilankyti ir Pamatyti Šį Gražų Veikalą

Pradžia 8 v. v. punktualiai — Laisva Įžanga

Rengėjai

Tel.: VA. 5370

Harry R. Ranks Company
GRABORIUS

Patarnauju mieste ir apylinkėse be ekstra mokesčio, įskaitant Hamilton ir Whitby
Laidotuvės net $55.00 pigumo
455-457 QUEEN ST. W. TORONTO

Tel. HA. 8477

Dr. J. O. Villeneuve
Venerinių Ligų Specialistas
Gydo siphilį, gonorcą ir tikrina kraują.
Ofiso valandos: 1 iki 9 v.v.
1107 ST. DENIS STREET
MONTREAL, QUE.
Netoli Dorchester St.

J. LUNSKY

AKIŲ SPECIALISTAS
Egzaminuoja akis, ištiria akių nervus, nuo kurių pareina nervuotumas ir galvos skaudėjimas. Pritaiko akinius.
470 College W., Toronto
Telefonas: BA. 3924

Mary Lee Flower Shop
GRAŽIOS ŠVIEŽIOS ROŽĖS $2.00, $3.00 ir $4.00 UŽ TUZINĄ
GRAŽIAI SUDARYTI BUKETAI DEL MOTERŲ 50 C. IR DAUGIAU
PRISTATYMAS VELTUI
Nepamirškit Motinos Motinų Dienoj, Sekm., Geg. 13
1259 Bleury St. -- Tel. HArbour 3473
Montreal, Que.

Įsigykit Savo Namus

PARSIDUODA ĮVAIRŪS NAMAI SU GEROMIS ĮEIGOMIS

2 flatų duplex, nauji, nuo $6,800 aukštyn
3 flatų nuo $6,800 aukštyn
4 flatų duplex nuo $9,800 iki $15,000.

Rašykite, telefonuokite arba atsilankykite asmeniškai
Mes esame properčių ekspertai

REED'S RENTING SERVICE REG'D
4834 VERDUN AVE., VERDUN
Tel. YOrk 5558; sekmadieniais ir vakarais po 8.30: YOrk 4449
Mr. R. Bennett, Manager.

Lietuvių Literatūros Draugijos 21 Kupa
Ir Sūnų ir Dukterų Draugijos 10 Kuopa

Rengia

ŠOKIUS

Šeštadienį, Gegužio 12

1094 Drouillard Rd.
(Rusų Salėj)

ŠOKIAMS GRIES SMAGI MUZIKA

VISAS PELNAS SKIRIAMAS LIAUDIES BALSUI

KVIEČIAM VISUS WINDSORO IR DETROITO LETUVIUS ATSILANKYTI

Pradžia 8 v. v.

Rengimo Komisija

Tel.: Ofiso — FR 9265 Namų — AM 9324
Valandos: 2 — 5 p.p., 7 — 9 v.v. Ir sulig susitarimo

Dr. E. Andrukaitis
LIETUVIS GYDYTOJAS
Buvęs Kanados Karo Laivyno Chirurgas
2552 ROUEN ST. — MONTREAL, QUE.
(Ant Frontenac Kampo)

Tel.: BElairs 2200.
Valandos: 4—5 po piet, 7—8 vak. ir sulig susitarimo, išskiriant šeštadienius ir sekmadienius.

Daktaras Rabinovičius
Chirurgas Specialistas
Turiu savo ligoninę, egzaminuoju ir gydau įvairias ligas. Darau visokias operacijas ir peršvietimus (X - Rays). Vytauto Klubo ir M.L.S. ir D.P.D. nariams papiginta kaina.
4351 ESPLANADE AVE., MONTREAL, QUE.

Tel.: LA. 4441

Daktaras H. Rosenfeld'as
Oficialus M.L.S.D.P.D. ir D.L.K.V.N.P.D. Gydytojas
KALBA LIETUVIŠKAI
Valandos: 2—4 val po piet, 7—8 val. vak. ir suiyg susitarimo
4539 PARK AVE. MONTREAL, QUE.

Dr. Roman Pniewski
Daugelį Metų Praktikavęs Didelėse Ligoninėse ir Klinikose Europoje ir Amerikoje
Specialistas Venerinių Ligų ir Akušerijos
3537 PARK AVE. Tel. HA. 7623 MONTREAL
Valandos Nuo 3 iki 9 Val. Po Pietų