PEOPLE'S VOICE
The Lithuanian Weekly Newspaper in Canada. Published by the Lithuanian Press Association. P. O. Station C., Box 1013, Toronto 7, Ontario, Canada.

LIAUDIES BALSAS

Kanados Lietuvių Savaitraštis

Nr. 711 PENKTADIENIS GEGUŽIO (MAY) 18, 1945, TORONTO METAI XIV

JAPONAI 'BOMBARDUOJA' KANADĄ IR AMERIKĄ POPIERINIAIS BALIUNAIS

SU TAIS BALIŪNAIS, ATRODO, JAPONAI NORI PADEGTI MIŠKUS

OTTAWA. — Apsigynimo departamentas pranešė, kad japonai "bombarduoja" Kanadą ir Jungtines Valstijas popieriniais baliūnais.

Baliūnai esą virš 30 pėdų dijametre ir po jais esą pakabintos bombos.

Baliūnai negali būti kontroliuojami. Jie lekia ten, kur vėjas juos neša.

Japonų tikslas matyti padagimas miškų, bet iki šiol jie to neatsiekė.

Jie buvo pastebėti ir Jungtinėse Valstijose.

Ar jie paleidžiami nuo submarinų ar iš Japonijos, nežinia.

Departamentas įspėja kanadiečius, kad radus kur nors ką panašaus neliesti, o tuojaus pranešti autoritetams. Taipgi prašo neskleisti žinių, jeigu tos bombos ką padarytų, kad japonai negalėtų žinoti apie tų bombų sekmingumą.

Labiausia tie baliūnai gali būti pavojingi vaikams. Jie yra įvairių spalvų ir gali patraukti prie savęs, jeigu nusileistų nesprogę kur arti namų.

Tokie baliūnai buvo pastebėti jau keli mėnesiai atgal, bet niekas nieko apie juos viešai nesakė, kad neduoti japonams informacijų.

Landsbergo koncentracijos kempės komendantas stovi tarp savo belaisvių, kurie buvo sušaudyti arba sudeginti sąjungininkams besiartinant. Sąjungininkai rado daug tokių scenų Vokietijoje.

Kinai Atsiėmė Daug Savo Teritorijos

AMERIKOS ARMIJA, Hunan provincijoj. — Pirmą sykį laike ilgo Japonijos su Kinija karo, kinų armija laimėjo tiek daug. Ji atėmė iš japonų 2,700 ketvirtainių mylių teritorijos ir išmušė japonus iš Foochow porto.

Japonai atmušti atgal vietomis net 75 mylias.

Amerikos orlaiviai taipjau išmušė 700 japonų atakuodami jų armiją Hunan ir Hupeh provincijose. Sudaužyta 19 lokomotyvų ir daug laivų upėje.

Anglijos Darbiečiai Atsisako Koalicijos Ant Tolesnio Laiko

LONDON. — Britanijos Darbo Partija savo susirinkime Blackpoole nubalsavo atmesti Čiorčilio pasiūlymą tęsti koaliciją iki karo užbaigos su Japonija.

Atrodo, kad Britanijoj įvyks visuotini rinkimai šią vasarą, rasi liepos mėnesį.

Metinėj konvencijoj dalyvavo 1,100 delegatų. Koalicijos klausimą svarstė prie uždarų durų. Tik 2 balsavo už tęsimą koalicijos.

Darbiečiai, atrodo, stengsis laimėti rinkimus vieni ir sudaryti darbo vyriausybę.

Vyriausias darbiečių programos punktas yra socializacija didžiųjų industrijų, bankų ir kitų užvedimų, kontroliavimas monopolių ir t.t.

Profesor. Balys Sruoga Apie Vokiečių Kempes

Rašo **Z. Balevičius**

VILNIUS (Press Wireless). — Profesorius Balys Sruoga, žymus Lietuvos rašytojas, raudonarmiečių išlaisvintas iš vokiečių nelaisvės, lankėsi Vilniuje gegužio 13 dieną.

Kovo 6 dieną, 1943 metais, hitlerininkai suėmė jį ir išsiuntė Vokietijon, į koncentracijos kempę Stutthofe. Šimtai kitų Lietuvos inteligentų buvo išdeportuota kartu su juo.

Stutthofo kempėj buvo uždaryta apie 400 Lietuvos inteligentijos atstovų ir juos visus išlaisvino Raudonoji Armija.

Pasikalbėjime su Eltos korespondentu, Balys Sruoga pareiškė:

"Raudonoji Armija išgelbėjo mus nuo neišvengiamos mirties. Kempė buvo tikra pekla visiems sovietiniams piliečiams joj. Kempė buvo kaip asmeniška SS sargų nuosavybė, kurie elgėsi su kalinių gyvybe taip, kaip jiems patiko. Jie mušė mus, niekino ir vertė dirbti mūsų jėgoms persunkų darbą. Kempės sargais buvo parinktos visuomenės atmatos.

"Tūlas Zlonkė buvo ypatingai žiaurus. Pirm Hitlerio įsigalėjimo, jis buvo profesinis bankų plėšikas.

"Kuomet jis atvyko į kempę, kempėj buvo 3,500 sovietinių piliečių. Prieš tai 33,000. Bet veik po 2,000 žmonių mirė kasdien nuo nežmoniškai sunkaus darbo, mušimo, ligų ir šaudymo. Lavonus vokiečiai degino; dažnai žmonės buvo deginami pusgyviai. Tiktai vienas dalykas davė man moralę pajėgą pergyventi tas baisias sąlygas. Tai viltis, kad Raudonoji Armija tuoj išlaisvins mus. Ta diena galų gale atėjo. Sunku apsakyti neribotą džiaugsmą, su kuriuo mes sutikom išliuosuotojus, kurie išlaisvino mus iš kruvinų žiaurųjų baisūnų rankų. Mūsų širdys perpildytos padėka Raudonajai Armijai ir jos vadui maršalui Stalinui.

"Dabar," tęsė profesorius, baigdamas pareiškimą, "aš norėčiau gyventi ilgai ir atiduoti visą savo energiją savo žmonėms, lietuvių kultūrai, savo tėvynei Sovietų Lietuvai."

CEKŲ ARMIJĄ LAVINS IR GINKLUOS SOVIETAI

LONDON. — Generolas B. Bocek, Čekoslovakijos generalinio štabo viršininkas, pranešė per Pragos radiją, kad Čekoslovakijos armija bus organizuojama ir lavinama tais pamatais, kaip ir Raudonoji Armija.

Sovietų Sąjunga prižadėjo apginkluoti Čekoslovakijos armiją ir atsiųsti militarinę misiją prižiūrėjimui lavinimo.

Vokiečiai Generolai Kalti už Žmogžudystes

WASHINGTON. — Senatorius Barkley, vienas iš 12 buvusių patirti nacių teroro koncentracijos kempėse, savo pranešime Kongresui kaltino ir Vokietijos generolus už nacių terorą. Generolus taipjau reikia bausti, kaip nacių viršilas, už karo kriminalystes.

Amerikos redaktorių, kurie buvo pakviesti tyrinėti terorą, pranešimas taipgi sutinka su Kongreso atstovų raportu.

Nacių generolai turi būti baudžiami kaipo karo kriminalistai.

Aliantai Paėmė Doenitzo Valdžią

LONDON. — Aliantų Militarinė Misija pilnai paėmė savo kontrolėn visas adm. Doenitzo valdžios įstaigas, taipgi ir Flensburgo radiją.

Aliantų misija sako pranešimas iš Reims, paėmė viską į savo kontrolę.

Flesburgo radijas vis dar vedė nacių propagandą perduodamas neva žinias apie Sovietų konfliktą su Amerika ir Britanija. Radijas delto irgi paimtas kontrolėn.

GIORINGAS PIRKĘS MENO KORINIŲ UŽ $200,000,000

BERCHTESGADEN. — Sąjungininkai surado meno kūrinių kolekciją, kuri verta $200,000,000.

Andreas Walther Hofer, kuris tuos kūrinius pirkinėjo del Gioringo, sako, kad už viską buvo sumokėta.

Dabar klausimas kyla, iš kur Gioringas tą sumą gavo? Kita, jeigu jo legaliai pirkta, tai kas atsitiks su tais meno turtais?

Suimtieji Lenkai Nebuvo Kviesti Maskvon Tartis

LONDON. — Maskvos radijo paskelbė tekstą Stalino laiško London Times korespondentui, kuriame Stalinas nurodo, kad suimtieiji lenkai nebuvo kviesti į Maskvą del pasitarimo. Jie suimti už sabotažą.

Kas liečia lenkų valdžios praplėtimą, sako Stalinas, tai reikalinga, kad Amerika ir Anglija pripažintų dabartinę lenkų valdžią Lenkijos valdžios branduoliu, apie kurį susijungtų visi demokratiniai elementai. Taipgi Lenkijos valdžia turi pasilikti draugiška Sovietam.

Stalino formula randa didelį pritarimą Londono spaudoje.

Maršalas Konevas padovanojo generolui Omar Bradley gražų žirgą, kad atžymėti jų susitikimą prie Elbos. Generolas Bradley grąžon padovanojo maršalui Konevui džipsą ir šautuvą. Šiame paveiksle matomas generolas Bradley perimant iš maršalo Konevo minėtą žirgą. Ceremonijos įvyko prie Elbos upės.

Naciai ir Karas Labai Skaudžiai Nubaudė Marijampolę ir Apskritį

Rašo **I. Laukaitytė**
SSRS Aukščiausios Tarybos Narė

MARIJAMPOLĖ (Press Wirless). — Aš gimiau Šunskų kaime, Marijampolės apskrityje. Mano tėvas neturėjo žemės. Jis buvo stalius. Mūsų šeimynoj buvo penki vaikai. Visi buvome labai neturtingi.

1930 metais aš turėjau užbaigti mokytojų seminariją, bet buvau suimta trim dienom pirm užbaigimo mokslo, kadangi aš dalyvavau požeminiame judėjime. Aš buvau laikoma kalėjime puspenktų metų, pirma Marijampolėj, o paskui Kaune ir Ukmergėj. Išleista iš kalėjimo buvau policijos priežiūroj per penkius metus. Palyginamai, aš išsisukau gana lengvai: aš buvau tiktai sumušta kalėjime, bet mano sesutė buvo užkankinta mirtinai.

Išleidus iš kalėjimo, buvo atimta iš manęs visos civilinės teisės. Aš negalėjau rasti darbo, todel buvau priversta dirbti už mergą ant ūkio.

Kada žmonės nuvertė Smetonos valdžią, aš buvau paskirta Darbo Biuro vedėja Marijampolėj. Aš dirbau tą darbą ir po to, kai buvau išrinkta į Sovietų Sąjungos Aukščiausią Tarybą.

Ką aš atradau savo gimtajame mieste ir apskrityje, sugrįžusi iš evakuacijos, sunku aprašyti. Marijampolė sunaikinta 60 nuošimčių; tiktai pakraščiai su mažais nameliais liko, o miesto centras išnyko. Vokiečiai sušaudė veik 13,000 gyventojų, o išsivarė 30 nuošimčių gyventojų. Keturi dideli kapai, turį po 7,800 lavonų, buvo atrasti prie pat miesto. Kapai atrandami visur aplinkiniuos miškuos. Daug geriausių mūsų žmonių žuvo: advokatas ir visuomenininkas Bulota ir jo žmona; Marijampolės apskričio Pildančiojo Komiteto pirmininkas Dabulevičius; 26 Sovietų oficialai.

Nacai, kurie išliko nesunaikinti, negalėjo sutalpinti visus išlikusius gyventojus. Daugelis šeimynų turėjo miegoti urvuose. Mūsų miesto pasiūidžiavimas: cukraus fabrikas, didžiausias visam Pabaltyje, buvo sulygintas su žeme. Abidvi jėgos stotys buvo išsprogdintos, o lentpiūvės ir malūnai sudeginti.

Dabar, kada aš pasižiūriu į savo gimtąjį miestą ir palyginu su tuo, kaip jis atrodė, kada aš sugrįžau iš evakuacijos, aš negaliu tikėti savo akimis. Gyvenimas darosi maždaug normalus. Daug namų sutaisyta ir jau niekas negyvena urvuose ar būdose. Tiesa, pilnas sutaisymas ir rekonstrukcija tebestovi prieš akis, bet žmonės gyvena jau žmoniškose sąlygose. Viena jėgos stotis atstatyta ir mes jau turime elektros šviesą. Mieste ir apskrityje malūnai pataisyti ir pradėjo veikti. Kūro mum netrūksta, kadangi gyvenam arti miško. Mes perviršijom planą medžio paruošime.

Jau prasidėjo cukraus fabriko atstatymo darbas. Veikia spaustuvė. Apskrityje jau veikia trys lentpiūvės. Ligoninė, kurią vokiečiai buvo uždarę, jau atidaryta. Tarp atidarytų institucijų randasi visos pradinės mokyklos, penkios gimnazijos, 10 progimnazijų, mokytojų seminarija, liaudies vakarinis universitetas, amatų mokykla, du vaikų namai ir vaikų darželiai. Mokyklas lanko virš 2,000 mokinių. Mūsų teatras, vienintelis didesnis pastatas nesunaikintas, jau veikia.

Keli tūkstančiai valstiečių gavo žemės sulig žemės įstatymo. Jų tarpe yra mano tėvas, kuriam jau 73 metai amžiaus. Pirmu kartu jo gyvenime lietus puls ant jo nuosavos žemės.

Nesenai įvykusiame Lietuvos valstiečių kongrese Viliniuje jis buvo seniausias delegatas.

Valstiečiai priėmė žemę su didžiausiu džiaugsmu. Kartu su žeme daugelis taipgi gavo karves, arklius ir ūkio įrankius. Mūsų mašinų ir traktorių stotis sutaisė traktorius ir padeda valstiečiams. Prie to, veikia dar 15 arklių nuomavimo stočių.

Sovietinėj valstybėj visų žmonių laimė veikia į bile grupės asmenų laimę. Pas mus yra sakoma: kada šviesos šviečia Maskvoj, jos šviečia ir Marijampolėj.

SOVIETAI REIKALAUJA VOKIEČIŲ GENEROLŲ

LONDON. — Sovietai, sako, reikalauja Amerikos ir Britanijos atiduoti jiems tuos generolus, kurie papildė kriminalysčių Sovietų fronte.

Jaltos konferencijoj nutarta, kad karo kriminalistai bus teisiami ten, kur jie papildė piktadarystes. Tuo remiantis ir reikalaujama nacių generolų.

Nacių Atstovai -- Popiežiaus Svečiai

ROMA. — Senasis nacių paskirtas Vokietijos atstovas popiežiaus valstybėlei Vatikanui, baronas von Weiszaecker, gyvena joj kaip svečias, nors jau nėra tokios vokiečių valdžios, kurios atstovu galima būtų ji laikyti.

Tebevieši Vatikane ir buvęs Francijos naciškos valdžios ambasadorius Leon Berard, nors dabartinė Francijos valdžia atsiuntė savo parkirtą Vatikanui atstovą.

TRIESTAS. — Jugoslavijos valdžia sutiko nusileisti sąjungininkams del Triesto ir apylinkės okupacijos. Ginčas atrodo baigsis gražiuoju.

Liaudies Balsas

VIENINTELIS KANADOS LIETUVIŲ LAIKRAŠTIS,
LEIDŽIAMAS SPAUDOS DRAUGIJOS,
IŠEINA SYKĮ Į SAVAITĘ

Prenumeratos Kaina:
Kanadoj ir Didžiojoj Britanijoj metams $3.00; pusei metų $1.50
Visur kitur metams $3.50; pusei metų $1.75.
Atskira kopija 6 centai

P. O. Station C., Box 1013, Toronto, Ontario, Canada.
ASMENIŠKAI KREIPKITĖS: 160 CLAREMONT ST., TORONTO.
LIAUDIES BALSAS

Printed by Eveready Printers, Ltd., 78 Wellington St., Toronto.

AR BUS KARAS TARP SOVIETŲ SĄJUNGOS IR JUNGTINIŲ VALSTIJŲ IR BRITANIJOS

Daug žmonių bauginasi, kad Jungtinių Tautų tarpe nėra nuoširdžios vienybės ir kad dabar, Vokietiją nugalėjus, gali įvykti susikirtimas tarp Sovietų Sąjungos, iš vienos pusės, ir Britanijos ir Amerikos — iš kitos. Tą baimę didina tas faktas, kad šio kontinento spaudoj labai dažnai telpa pranešimai, kelianti viršun visokius nesutikimus tarp minėtų valstybių.

Mums atrodo, kad toks karas negalimas. Jau iki šiol buvo pridaryta baisių nuostolių žmonijai. O tie nuostoliai pasidvigubintų, jeigu sąjungininkai tarp savęs susipeštų. Mums atrodo, kad Jungtinių Tautų priešakyje stovi žmonės, kurie jokiu būdu nedasileis prie naujos skerdynės.

Kas liečia nesutikimus, tai jie yra naturalus dalykas. Ne viena valstybė — ne vieni interesai. Ypatingai tas nevienodumas didelis ten, kur Sovietų ir Britanijos interesai susiduria. Pavyzdžiui, Sovietų Sąjunga palaiko liaudies valdžią Lenkijoj, o Britanijos valdonai stoja už Londone sėdinčią šlėktų valdžią. Jugoslavijoj — tas pat: Sovietai stovi liaudies pusėj, o britai — kapitalistų pusėj. Toks susikirtimas reiškiasi del kiekvienos šalies vyriausybių.

Bet ar tokie susikirtimai yra užtektina priežastis ėjimui į karą? Visai neužtektini ir nepateisinami. Juos galima išrišti be karo ir jie turės būti išrišti. Lenkijos klausimu Anglija ir Amerika turės pakeisti savo užsispyrimą, kadangi Lenkija yra Sovietų Sąjungos svarbiausia kaimynė. Londoniškiai šlėktos niekad neras simpatijos Sovietų Sąjungoj, kadangi jie tos simpatijos niekad nenorėjo ir nenori. Su jais Sovietų Sąjunga negalės susitarti nei vienu klausimu.

Kitų šalių klausimu susitarta. Jei iškils naujų klausimų, jie bus vėl apkalbami ir sprendžiami draugiškuose pasitarimuose. Tokių nesusipratimų gali pasitaikyti ir pasitaikys daug, kadangi gyvenimas eina savo keliu ir ne viską galima aptarti iš kalno. Naujų problemų visuomet atsiras, o ypač šio krizio metu.

Apie karą tarp Sovietų Sąjungos ir Amerikos ir Britanijos kalba tie žmonės, kurie jo troško ir dabar trokšta. Jie dažnai tuos nesusipratimus išpučia iki negirdėto laipsnio. Bet tie žmonės šiandien negali diktuoti Jungtinių Tautų vyriausybėms. Jie mažumoj. Jungtinių Tautų priešakyje stovinti vadai mato, kad karas tarp Jungtinių Tautų būtų ne išganymas, o prapultis visam pasauliui.

Visuomenės išganymas taikoje. Pats kapitalizmas, kuris, aišku, bijosi socializmo, gali turėti daug daugiau naudos iš taikos, kaip iš karo. Paimkim tiktai Vokietiją. Kur ji šiandien? O kiek ji paleido turto ir kiek ji paklojo gyvybių! Jeigu visas turtas būtų panaudotas Vokietijos budavojimui, šiandien Vokietija būtų rojaus šalis.

Socializmo klausimas yra ne Sovietų Sąjungos klausimas. Tai viso pasaulio klausimas. Anksčiau ar vėliau, jis įsigalės visam pasaulyje. Jeigu Sovietų Sąjunga būtų ir sumušta, jos žmonės išnaikinti iki paskutinio, socializmo klausimas pasaulyje neišnyktų. Socializmas yra socialio vystymosi išdavas. Jis tiek pat savas Amerikoje, kiek ir kitur.

Tie karštagalviai, kurie įsivaizdina, kad savo viešpatavimą išgelbėtų arba atgautų, jeigu Sovietų Sąjunga būtų sunaikinta, turėtų pasižiūrėti į Vokietiją. Vokietija buvo pasirinkusi tą kelią. Kur ji šiandien? Socializmas sustiprėjo visame pasaulyje, o Vokietijos imeperialistai ir kapitalistai parblokšti, sutrempti.

Socializmo stiprėjimas reiškia naudą ne tik socialistams. Iš to plaukia nauda visai demokratijai. Didieji demokratai tą suprato ir todel pasirinko sąjungą su socialistine valstybe. Jie eis su ja ir po šio karo.

Į KOKIĄ GADYNĘ ĮŽENGIAME

Šiame numeryje rasite straipsnį, paimtą iš "National Affairs Monthly". Tas straipsnis užsivardina: "Imperializmas ir nauja gadynė mūsų pasaulyje". Tą straipsnį reikia atydžiai perskaityti ir pastudijuoti jo iškeliamus faktus apie mūsų socialį progresą.

Tame straipsnyje vyriausiu klausimu stovi: į kurią pusę pasuks žmonija po šio karo. Jame nurodoma, kad pirm karo ir po karo kapitalizmas ėjo tolyn nuo demokratijos, linkui reakcijos. Imperializmas arba monopolistinis kapitalizmas darėsi vis aršesnis ir aršesnis. Vokietijos fašizmas buvo to posukio čiūkuras.

Po šio karo, autorius nurodo, kapitalizmui lemta pasukti į kitą pusę: nuo reakcijos linkui demokratijos. To priežastimis yra iškilimas Sovietų Sąjungos, sumušimas žiauriausio Vokietijos imperializmo, taipgi sumušimas japoniško imperializmo.

Ne socialistiniuos kraštuos pasireikš valstybinio kapitalizmo sistemos. O kadangi į vyriausybes įeis stiprios darbininkų jėgos, tai valstybinis kapitalizmas bus progresyvus. Net ir tokiose šalyse, kaip Anglijoj ir Amerikoj, sako autorius, bus pasukta į kitą kryptį, į demokratinę kryptį, nors tose šalyse kapitalizmas bus dar labiau sustiprėjęs.

Tokius dalykus labai svarbu žinoti. Visuomenės veikėjai turi numatyti visuomenės evoliucijos kryptį, kad būti vadovais. Stoka tokio peermatymo gali nuvesti į klaidingą veikimą. Pavyzdžiui, CCF vadai jau dabar rodo stoką permatymo, kokia kryptimi eis pasaulio evoliucija. Jie šaukia, kad arba "socializmas arba katastrofa". Jie nemato jokios evoliucijos, pereinamojo laiko.

Po šio karo daugumoj Europos šalių mes turėsime valstybinį kapitalizmą su įvairiais įvairumais, tai yra, priemaišomis. Liaudis lošs svarbią rolę ir tas nusakys to valstybinio kapitalizmo progresyviškumą. Kur ta role bus stipresnė, ten bus didesnis progresas, o kur silpnesnė, mažiau progreso. Šituos dalykus reikia gerai įsitėmyti. Kitaip sakant, suprasti, kad nuo liaudies priklauso progreso laipsnis.

Sovietų Sąjungos vyriausybė apdovanojo Mrs. Clementine Churchill, kuri čia matoma su savo dukteria Mary, Raudonosios Vėliavos ordinu už jos darbą del Sovietų Sąjungos. Ji vadovauja British Aid to Russia Fund.

Įvairiais Klausimais

Labai Pavojingas Momentas

Nors hitlerinė Vokietija jau sumušta, tačiau žmonės negali sakyti, kad jau viskas tvarkoj. Dabartinis momentas pilnas pavojų. Žinoma, tie pavojai ne tame, kad gali kilti karas tarp Sovietų Sąjungos ir sąjungininkų, nors daugelis kalba apie tokio karo kilimą. Dabar pavojai vyriausiai tame, kad gali būti pagraužti taikos pamatai pačioj pradžioj.

San Francisko konferencijos eiga parodė, kad nekurios valstybės tenai vyriausiu reikalu stato ne pamatus taikai, o savanaudiškus interesus. Kas įdomiausia, tai kad Amerika ir Anglija, kurios yra dvi iš Trijų Didžiųjų, pasirodė su antisovietinėmis intrygomis.

I. F. Stone, savo pranešime The Nation žurnalui, rašo iš San Francisko:

"Jau laikas, kad Amerikos žmonės susirūpintų, kas ištikrųjų dedasi San Franciske. Viešai, tenai rašomas čarteris del pastovios taikos. Bet privatiškai, perdaug Amerikos delegacijos narių šią konferenciją laiko konferencija organizavimui antisovietinio bloko mūsų vadovybėj. Ir nebus perdėjimas pasakyti, kad nemažai jų nesibijo manyti ir kalbėti apie trečią pasaulinį karą — šiuo sykiu prieš Sovietų Sąjungą."

Taip maną apie San Francisko konferenciją ir kiti korespondentai, šaltai seką konferencijos eigą. Argentinos ir Lenkijos klausimai esą įrodymas to, ką jis mano.

Lenkų klausimas buvęs iškeltas viršun taip, kad užkirsti kelią įvykdymui Jaltos tarimų Lenkijos klausimu. Londoniškiai lenkai gerai žiną, kad jeigu Jaltos tarimai būtų įgyvendinti, tai Londono lenkų valdžiai būtų grabas. Jie stengiasi kaip išgalėdami pakenkti tam. Ir jiems gerai pavykę tai San Francisko konferencijoj.

Korespondentas mano, kad San Francisko konferencijoj buvo bandoma pasielgti su Molotovu taip, kaip Tautų Lygoj buvo pasielgta su Litvinovu. Rezultatai buvę tokie pat. Amerikiečiai ir jų šalininkai laimėję strateginiai, bet Molotovas laimėjęs moraliai. Kas įdomiausia, tai kad amerikiečiai laimėjo tiktai dvi Europos valstybes: Angliją ir Daniją.

Ne tik San Francisko konferencijoj, bet ir visur kitur dabar veikiama visu įtempimu, kad tik sugriauti planus del pastovios taikos. Visi reakcionieriai, ypač Europos pabėgėliai, gerai žino, kad jų interesams bus galas, jeigu Jaltos principai laimės, kaip kad Londono lenkai žino, jog jų valdžiai bus galas, jeigu Jaltos tarimas bus įgyvendintas.

Londoniškiai šlėktos laimėjo, pakenkdami Molotovo, Edeno ir Stetinio pastangoms išrišti tą klausimą. Sovietų Sąjungoj suimti lenkų vadai yra Londono valdžios įrankiai kovoje prieš Jaltos tarimus lenkų reikalu. Ir reikia stebėtis, kad Stetinius ir Edenas nesupranta ar visai nenori suprasti to ir griežtai užstoja juos. Ar ir jiems parūpo lošti antisovietinę rolę?

Jeigu tokie elementai taip lengvai knaisios visus Jungtinių Tautų žygius sutvarkyti šio karo metu iškilusias problemas, tai taika nebus stipra ir mes turėsime rengtis trečiam karui. Žmonėms reikia kelti balsą ir reikalauti nuoširdumo ir noro sudaryti tinkamą organizaciją taikai palaikyti.

Msų delegacija San Francisko konferencijoj irgi pasirodė visai negarbingoj rolėj. Jai reikia duoti suprasti, kad kanadiečiai negali džiaugtis jos darbais.

Kanados Delegacija Pasirodė Negatyvi[illegible]

Kanada sulošė svarbią rolę kare prieš hitlerizmą, bet kas liečia taikos užtikrinimo reikalą, tai jos delegacija San Francisco konferencijoj pasirodė negatyviai. Ji visai nukrypo nuo išsireiškusios nuomonės parlamento sesijoj.

Kanados delegacija atsižymėjo sekančiais negatyviais žygiais San Francisco konferencijoj:

1. Ji susidėjo su [illegible] tomis, kurios puldi[illegible] trijų didžiųjų valstybių vadovybės, norėdamos susilpninti Saugumo Tarybos galią.

2. Ji rėmė priėmimą į konferenciją fašistinės Argentinos.

3. Ji užėmė pirmą vietą tarp tų delegacijų, kurios griežtai priešinosi, kad būtų leista Pasaulinės Amatų Unijų Federacijos atstovams dalyvauti konferencijoj.

Šie trys negatyvūs žygiai yra juoda dėmė ant Kanados delegacijos San Francisco konferencijoj.

Argentina paskelbė karą naciams, tas tiesa, bet kada ji tai padarė? Kada buvo aišku, kad naciai bus sumušti. Ji tai padarė tik tam, kad gauti teises dalyvauti tokiose konferencijose. Ji sukišo, tačiau, į kalėjimus tūkstančius demokratų už simpatijas demokratijai ir džiaugsmą, kad hitlerinė Vokietija nugalėta.

Taip pat labai negražu buvo išstoti prieš darbo žmonių atstovų įsileidimą. Ta federacija atstovauja 60,000,000 įvairių kraštų darbininkų. Darbininkai yra atkakliausi demokratijos gynėjai. Jie panešė sunkiausią naštą šiame kare. Bet jie buvo atmesti, kai tuo tarpu fašistinės Argentinos valdžia buvo užkviesta atsiųsti delegaciją.

Puldinėjimas ant trijų didžiųjų kraštų autoriteto ir vadovybės neva ginant mažas tautas yra prastas tarnavimas taikai.

Buvusi Tautų Lyga negarbingai žuvo už tai, kad ji neturėjo vadovybės, centralinio autoriteto. Ji buvo bejėgė pasipriešinti agresijai.

Naują lygą reikia padaryti, kaip žmonės sako, su dantimis. Priešakin reikia pastatyti autoritetą, kuris galėtų vadovauti visam pasauliui.

Mažos tautos turėtų stengtis ne silpninti didžiųjų tautų autoritetą, o stengtis palaikyti jų tarpe vienybę. Jeigu mažos tautos skaldys didžiąsias tautas, darys bent kelius blokus, tuomet taika bus pražuvus.

Istorija įrodė, kad mažos tautos negali išlaikyti taikos, be didžiųjų kraštų vieningo užtarimo. Kadą Italija puolė Etiopiją, tik viena Sovietų Sąjunga palaikė tą kraštą. Anglija, Amerika ir kiti kraštai nenorėjo priešintis. Rezultatai gerai žinomi.

Net ir Čekoslovakijos klausime rezultatai buvo ne geresni. Anglija ir Francija visai nesipriešino. Mažos tautos matė pavojų, bet jos buvo bejėgės.

Bet jeigu kelios didelės valstybės bus įgaliotos daryti sprendimą, tai jos greičiau susitars. Jos galės pastoti kelią agresijai pačioj pradžioj.

Pasaulis dabar atsidūrė į tokią padėtį, kad jis dabar lyg ir viena respublikų sąjunga. Priešakyje reikalinga stipra valdžia. Valdžia, kurios klausytų visos tautos.

Be abejonės, ta valdžia turi turėti ir autoritetą, galią. O tą gali suteikti tik galingos valstybės.

Čia dar reikia atsiminti, kad ir tas da ne viskas. Taikai reikia dar ir tautų brolybės, o ypač didžiųjų tautų. Ekonominio ir kultūrinio bendradarbiavimo, koks pasireiškė šio karo metu.

Didžiosios valstybės siekia įsteigti tokią valdžią ir nori imti vadovybę pasauliui, kad išvystyti ir ekonominį ir kultūrinį bendradarbiavimą. Kas kaltina, būk jos siekia diktatūros visam pasauliui, tas kraipo faktus.

Kanadietis

ŠYPSENOS

Atidavė Jam

Nedidukė moteris labai privargino krautuvinin k ą, kol ji išsirinko visus reikalingus daiktus. Prieš išeisiant, moteris su pasitenkinimu pareiškė:

"Ar tamsta žinai, kad kuomet aš čia atėjau, tai turėjau baisų galvos skausmą. Bet aš jį pamečiau jūsų krautuvėj."

"Tamsta ne pametei," atsakė krautuvininkas skausmingai. " Aš dabar turiu jį."

Lai Būna Taip

Laike kovos Šiaurės Afrikoj, Texas valstijoj gimęs karininkas, komanduojąs iš Texas valstijos piliečių susidedančią kuopą, pareiškė savo vyrams:

"Tarp kitų dalykų, mūsų pareiga skiepyti gerą kaimyniškumą tarp vietinių gyventojų. Mes turime nusileisti jiems. Jeigu jie sako, kad Afrika didesnė už Texas valstiją, sutikim su jais."

Pastabos

Iš Hitlerio sekretorių ir kitų nacių pasakojimų matyti, kad hitlerininkai taip ilgai laikėsi tik delto, kad jie vis tikėjosi, jog sąjungininkai susipyks tarp savęs.

Jie patys kepė visokius išmislus ir skleidė tarp sąjungininkų su vilčia suardyti jų vienybę.

Visa jų nelaimė tame, kad jiems nepavyko.

—o—

Įdomu sąrišyje su tuo atsiminti, kad naciams toje srityje padėjo visoki antisovietiniai elementai Jungtinių Tautų tarpe.

Jie kėlė naciuose didelę viltį ir del to yra atsakomingi už nacių atkaklumą. Tas sąjungininkams k a i n a v o daug gyvybių.

Jei ne antisovietinių elementų darbas, veikiausiai naciai būtų nuleidę rankas daug anksčiau.

—o—

Britanijos darbiečiai nubalsavo atsimesti nuo koalicijos su konservatyvais.

Čiorčilis siūlė palaikyti koaliciją nors iki japonai bus sumušti, bet darbiečiai atsisakė.

—o—

Darbiečiai nepasitiki konservatyvais.

Jie mano, kad konservatyvai po karo norės grįžti atgal prie senos linijos.

Visų laimė, kad jie karo metu pasirodė pažangesniais.

—o—

Politinės vienybės byrėjimas sąjungininkų šalyse pakels nacių viltis išnaujo.

Dabar jie norės lengviau išsisukti iš sąjungininkų rankų.

Reikia atminti, kad visi nacių vadai tebėra, išskyrus keletą kurie pasidarė galą.

Nacių judėjimas dar nepakrikdytas.

—o—

Pavojus, kad mūsų karių pralietas kraujas gali nueiti veltui, dar neprašalintas.

Priešas dar nesunaikintas, nors nugalėtas.

Tuo tarpu žmonių vienybė pradeda byrėti.

—o—

Šiuo tarpu, matyti, visas pasaulis pergyvens rinkimų karštį ir bus nemažai politinės kovos visuose kraštuose.

Neužilgo įvyks rinkimai išlaisvintuose kraštuose.

Daugelyje kraštų, kur pirmiau buvo fašistuojančios valdžios, rinkimai bus pirmu kartu kelių desėtkų metų bėgyje.

—o—

Kai kurios šalys išeis gražiai, bus laisvos, demokratinės. Kitos sugrįš atgal į reakciją.

Graikija, pavyzdžiui, jau dabar ant kelio linkui reakcijos.

Belgijoj, Olandijoj ir kitose šalyse atrodo pažangos bus labai maža.

—o—

Kanados progresas priklausys nuo parlamento rinkimų, kurie įvyks birželio 11.

Jeigu bus išrinkta daug pažangiečių, reformistinių liberalų, kaip ir kitų demokratinės minties atstovų, Kanada galės eiti pirmyn.

Jeigu ne, tuomet bus kitaip — grįšime atgal į 1930 metus.

J. Y.

Ką Kiti Rašo ar Sako

Smetonaciai Pietų Amerikoj Puldinėja Pažangius Lietuvius

Amerikos demokratinės valstybės purtomos fašistinių sukilimų. Kovo 11 dieną Kolumbijoje, jau antrą kartą laike kelių mėnesių, tapo nuslopintas reakcininkų ginkluotas išstojimas. Už keletos dienų, kovo 15, Kuboje įvyko kruvinas pasikėsinimas prieš valdžią. Keturioms dienoms prabėgus, kovo 19, Peru valstybėj tapo laiku užsmaugtas penktakolonistų kriminališkas sukilimas prieš ten esamą tvarką. Urugvajuje, taipgi didina savo veiklą pronacištkasis elementas. Tacuarembo departamente, herreris tų demagogiška kampanija prieš miesto burmistrą turėjo tikslą sukelti liaudyje nepasitikėjimą ir net atsimetimą nuo demokratinių, sąžiningų vadovų, kad šalyje įvesti chaosą ir uždegti pilietinį karą.

Tai penktųjų kolonų veiksmai! Jų generalinis štabas įkurtas pronacių valdomoje Argentinoje, tampriame ryšyje su ispanų Falange. Artėjant jų globotojų — vokiškų žmogžudžių — pabaigai, antidemokratinės gaujos Pietų Amerikos kontinente desperatiškai siekia įsigalėjimo.

Iš tos pačios GOU tramdomos Argentinos tiesia nasrus per La Platos upę ir lietuviškieji nacių agentai. Jų vyriausiuoju štabu Urugvajuje virto Kultūros Draugijos bustinė, Carrejoj.

Smetonos režimo užsilikę įvairūs klapčiukai, kurių priešakyje stovi eksministeris Graužinis, įkvėpti penktosios kolonos manevrų, pradėjo organizuotą kampaniją prieš Urugvajaus lietuvius, kurie eina su Jungtinėmis Tautomis, kurie lojaliai kooperuoja su Dr. Amezagos vyriausybe ir kurie moraliai ir materialiai remia Tarybų Lietuvos žmones. Provokiškoji smetonpalaikių klika pradėjo bandyti kenkti ir visaip pulti pažangiąją Urugvajaus lietuvių visuomenę, kuri taip iškilmingai, per įvykusią konferenciją spalių 14 dieną, 1944, Ateneo del Montevideo, įrodė savo nusistatymą link demokratijos ir link Lietuvos likimo. Atsiradė tokių niekšų, kurie siuntė anonimiškus laiškus valdžios įstaigoms ir asmeniškai pynė provokacijas nekurių įtakingų Urugvajaus vyriausybės pareigūnų akyvaizdoje prieš Kultūros ir Meno kliubą, prieš Darbą.

Lietuvos išgamų saujalė išleido provokacinį juodlapį "Laisvoji Lietuva", kurio tikslas yra rodyti, geriau sakant, vaidinti, simuliuoti organizuotą jėgą, nesutinkančią su "bolševikų policija"; tiktai taip galima suprasti šlamštlapio pasirodymą, nes jį čia Urugvajuje skaito pora-trejetas dešimtų apgautų skaitytojų, ir jo išlaikymas įmanomas tiktai su Graužinio pinigine parama.

Argentinoje, kur viešpatauja pronacištkų pulkininkų diktatūra, Smetonos buvusiems atstovams pasisekė lengvai apsidirbti ir su lietuviškomis pažangiomis organizacijomis. Graužinis yra išsitaręs: "Kol aš čia gyvensiu, lietuvių reikalus tvarkysiu aš." Ir ištikrųjų "sutvarkė": vienus, aktyvesnius, liepė uždaryti ir kankinti kalėjimuose bei Martin Garcia saloje; kitus, surūšiavo į ilgus sąrašus ir įteikė "Seccion Especial" žinion, kad, reikalui atėjus, su jais apsidirbti; įsakė policijai uždaryti net tokią meninę organizaciją, kaip Liaudies Teatras; užsmaugė savaitraštį "Momentą". Taip, su pagalba Argentinos reakcijos "susitvarkęs" su kairiuoju judėjimu, Dr. Graužinis laisvai palaiko "nepriklausomos ir demokratinės" Lietuvos fašistinių pardavikų veiklą. Skleidžia biauriausią propagandą prieš sąjungininkus, jų tarpe, labiausia, prieš Tarybų Sąjungą. Tuo tikslu išspausdino "Lituania entre guego cruzado" (Lietuva kryžminėje ugnyje), kurią parašė mūsų tautos išgama K. Čibiras, vokiečių okupantų išsiųstas iš Lietuvos į Lotynų Ameriką. Globoja lietuviškų hitlerininkų leidžiamą Aušrą. Tokia yra Graužinio ir jo pasekėjų veikla Argentinoje.

Negana to, Lietuvos kvislingai iš anapus La Platos savo juodašimtiškų tikslų siekį permeta ir į mūsų laisvąją šalį — Urugvajų. Jie mato, kad čia netenka sau dirvos, kad jų įtaka susiaurėjo iki minimumo, kad Urugvajaus lietuviai atsiekia vis daugiau laimėjimų kultūros ir Lietuvos paramos srityje, ir kad absoliutė mūsų kolonijos dauguma kategoriškai pasireiškią antifašizmo pusėj. Todel jie buria paskutinės savo jėgas. Dėka nekurių avanturistinių vadukų pardavigumui, Kultūros draugiją panaudoja kaip koncentracijos vietą, kur susitelkia visa penktoji kolona. Iš Argentinos atsiųstas buvęs Smetonos bernas Čiučelis, kuriam pavesta "politinė orientacija" kovoj su antifašizmu ir Tarybų Sąjunga. Taip tai ir vėl susisuko šiokį-tokį lizdą mūsų tautos atmatos.

Lietuviška penktoji kolona demokratiniame Urugvajuje pradėjo vartoti savo metodus. Čia, vyraujant grynoms politinėms laisvėms, jų pardavingos rankos netoli siekia. Jiems čia ne "gausistų" Argentina. Tačiau jų veikla yra penktosios kolonos veikla, apie kurią priminėm pradžioje šio straipsnio. Dėka dar iki šiol neįgyvendintų visų demokratų vienybei, reakcinės padugnės sudaro rimtą pavojų šios šalies laisvei ir nepriklausomybei.

Lietuviškieji pronaciai yra dalis to vidujinio priešo, prieš kurį reikia griežtai kovoti. Mūsų išeivijos tarpe jie stengiasi padalinti į dvi dalis ir tuo parodyti Urugvajaus liaudžiai ir vyriausybei, jog mes nesame vieningi, nesame ištikimi šio krašto dabartinei santvarkai. — **Urugvajaus lietuvių savaitraštis Darbas.**

OTTAWA. — Tie kanadiečiai, kurie kariaus prieš japonus ,gaus po $10.00 bonų į mėnesį.

Apie 30,000 kanadiečių dalyvaus kare prieš japonus ir jie bus su amerikiečiais.

Be to, tam tikras skaičius orlaivininkų ir jūrininkų dalyvaus kare prieš japonus.

LONDON. — Maskvos radijo paskelbė, kad Dr. Arthur Werner, vokiečių architektas, paskirtas Berlyno burmistru.

Dr. Werner buvo antifašistas ir naciai persekiojo jį. Dabar jis, be abejonės, žiūrės, kad naciška smarvė būtų išvalyta.

Amerikiečiai išlaisvino žymius Francijos vyrus: Daladierą, generolą McAuliffe, Reynaud, generolą Gameliną ir generolą Weigand. Nekuriems iš jų, tačiau, teks stoti prieš francūzų teismą ir pasiaiškinti.

Imperializmas ir Nauja Epocha Mūsų Pasaulyje

Rašo **Gilbert Green**

"Ekonomiškai, imperializmas yra aukščiausias kapitalizmo vystymosi laipsnis, ypatingai kada produkcija vedama tokiu dideliu mastu, kad laisva kompeticija užgniaužiama monopolio."

"Politinė naujos monopolistinio kapitalizmo ekonomijos struktūra yra posukis nuo demokratijos linkui politinės reakcijos. Demokratija prilygsta laisvai kompeticijai. Politinė reakcija — monopoliui." (Leninas, XIX tom., 229 pusp.)

Viskas, kas tik įvyko per ketvirtadalį šimtmečio nuo to laiko, kada Leninas parašė viršuj minėtas pranašingas eilutes, tiktai patvirtina jų teisingumą. Norit įrodymų? Jei taip, tai paklauskim: Kas gi yra fašizmas, jeigu ne biaurus, barbariškas imperializmo veidas? Fašizmas yra imperializmas, nuėjęs į reakcinį kraštutinumą. Fašizmas atstovauja imperialistiškiausių, šovinistiškiausių ir plėšikiškiausių finansinio (monopolistinio) kapitalo sekcijų diktatūrą.

Koks imperializmo sąryšis su perspektyvomis, patiektomis pasauliui Teheramo, Dumbarton Oaks, Bretton Woods ir Krymo konferencijų? Šis klausimas neduoda ramumo daugeliui žmonių.

Pirmoj vietoj, turėtų būti aišku, kad imperializmas dar neišnykęs ir dar veiks nekurį laiką. Atsiminkime Lenino pažymėjimą, kad "imperializmas yra niekas kitas, kaip monopolinis kapitalizmas." Ir kas gali užginčyti — išskyrus nekuriuos utopiškus trustų griovėjus — kad mes turėsime gyventi kartu su monopoliniu kapitalu dar gerą laiką — faktinai, taip ilgai, kaip ilgai pats kapitalizmas egzistuos.

Jeigu tas tiesa, taip pat tiesa ir tas, kad Teheranas ir Krymas simbolizuoja ir atstovauja naują ir nusveriantį pasisukimą pasaulio santykiuose, kaip politiniuose, taip ir ekonominiuose. Šio posukio esmė glūdi tame, kad nors monopolistinis kapitalas dar egzistuos ir nekuriuose kraštuose net augs, jis vistiek nebegalės nusverti, kad bendra politinė eiga vystytųsi "nuo demokratijos linkui politinės reakcijos" kryptimi. Kaip tik priešingai, dabar galima įsivaizduoti, kad bus krypstama nuo politinės reakcijos (ir fašizmo) linkui demokratijos ir daug didesnės demokratijos.

Kas duoda tas galimybes?

1. Kokybiniai nauja SSRS rolė politiniuose pasaulio santykiuose ir pasaulio ekonomijoj. Sovietų Sąjunga jau ne silpna šalis; ar tautų šeimos išmata. Šiandien ji yra viena iš Didžiųjų Trijų. Būdama vieninga vidujiniai, stipra militariniai ir ekonominiai, sulošė nusveriančią rolę gelbėjime pasaulio nuo nacių režimo — kartu su kapitalistinėmis šalimis, Britanija ir Amerika. Taikos metu, kaip ir karo metu, sąjunga tarp didžiųjų kapitalistinių demokratijų ir Sovietų Sąjungos, bus svarbiu reikalu, nes be jos nebus pastovios taikos ar stabilizacijos pasaulyje. Todel, jeigu Teherano ir Krymo perspektyvos bus realizuotos, mes susilauksime ne tik šių dviejų socialių sistemų ko-egzistencijos, bet ir ilgos jų kolaboracijos (bendradarbiavimo).

2. Jaltos konferencijos tarimai rodo, kad laimėjus karą bus einama prie visiško Vokietijos fašizmo sunaikinimo, su šaknimis išrovimo. Vokietijos ekonomija bus po tarptautine kontrole. Tas, jeigu bus įgyvendinta, bus sunaikinimas agresyviškiausio, reakcioniškiausio ir plėšikiškiausio imperializmo, kokį kada pasaulis pažino. Ir neprivalo būti leidžiama jam kada nors atsikelti.

3. Sumušimas Japonijos militaristiniai - feodalistinio imperializmo taipgi reikš sunaikinimą vyriausios imperializmo tvirtovės Tolimuose Rytuose.

4. Karo naikinimas žymiai susilpnino reakcinę finansinio kapitalo struktūrą Europos kontinente, kuris jungėsi su biauriausia feodalistine reakcija. Nauja ekonominė struktūra, kuri iškils išlaisvintoj Europoj, bus panašesnė į valstybinį kapitalizmą su tam tikrais įvairumais, vietoj vakarykščio monopolistinio kapitalizmo. Kas liečia politinę struktūrą, ji susidės iš demokratinių tautinės vienybės vyriausybių, atstovaujančių žmonių valią, ir kuriose darbininkai lošs atsakomingą ir dažnai vadovaujančią rolę.

Pastarasis faktorius yra didžiausios svarbos, nes valstybinis kapitalizmas, kuris yra niekas kitas, kaip vyriausybės kontrolė šalies ekonomijoj, gali būti progresyvaus ar reakcinio charakterio. Naciška Vokietija yra geras pavyzdis valstybinio kapitalizmo ultra-reakcinėj formoj. Jungtinių Valstijų ir Didžiosios Britanijos kariškos ekonomijos yra taipgi pavyzdžiai valstybinio kapitalizmo, bet su progresyviais požymiais. Tokiu būdu, ar valstybinis kapitalizmas bus progresyvus, ar reakcinis, priklauso nuo politinių faktorių, tai yra, kokias sociales jėgas atstovauja kalbama valdžia.

5. Jungtinėse Valstijose ir Didžiojoj Britanijoj, monopolistinis kapitalizmas išeis iš šio karo daug stipresnis ekonominiai ir bus dominuojančiu faktorium abiejų kraštų ekonomijoj. Tačiau monopolistinis kapitalas jau neapima visų jėgų. Jį skaldo mūsų laikų vyriausias klausimas, krizis, kurį pergyvena visas pasaulis. Reakcingesnės grupės dar vis stengiasi pasiekti ekonominės ir politinės dominacijos pasaulyje, net ir su teroru, jeigu būtų reikalas. Bet tuo pačiu kartu toliau numatą elementai ir grupės didžiojo biznio kempėj mato, kad paties kapitalizmo egzistavimas priklauso nuo jų pripažinimo naujų, galingų jėgų apie juos, ir jų pasirengimo susitarti su jomis. Jie mato, Egelso žodžiais, kad "laisvė yra pripažinimas reikalo" ir kad monopolistinis kapitalas gali atsiekti naujos judėjimo laisvės ant tiek, ant kiek jis pripažins naujus reikalavimus; tai yra, tęsimą sąjungos tarp imperialistinių, kapitalisinių ir socialistinių tautų pasauliniu maštabu; ir budavojimą tautinės vienybės namie.

Šiandieniniame pasaulyje, monopolistinis pasaulis jau neturi tokios "laisvės" plėšti silpnesnes tautas ir atimti iš jų gamtinius turtus ir teises. Jis jau neturi tokios "laisvės" tverti didžiules armijas bedarbių ir mėtyti juos kaip visuomenės išmatas. Bet jis turi "laisvę" priimti reguliacijas ir kontrolę; padėti pasauliui atsiekti ekonominės ir politinės kooperacijos; siekti pilnos produkcijos ir plėsti ekonomiją; padėti industrializuoti atsilikusias pasaulio sritis — ir tokiu būdu prisidėti prie budavojimo pastovios taikos.

O garantija, kad šis naujas "laisvės" supratimas toliau matančiuose didžiojo kapitalo slougsniuose nuolatos stiprės, glūdi vyriausiai organizuotoj, vieningoj ir aiškioj darbininkų klasės jėgoj. Ji glūdi darbininkų sugebėjime padėti suvienyti progresyves jėgas visose klasėse prieš reakcionierius, profašistinius monopolistinio kapitalo ratelius, kurie dar gan galingi, o ypatingai šioj šalyj.

(Iš "National Affairs Monthly")

Brandenburgo vartai Berlyne. Pro juos maršuoja vokiečiai belaisviai, o juos stebi sovietinis tankas. Daug kartų naciai maršavo pro šituos vartus su didžiausiu pasipūtimu, bet tie laikai jau praėjo. Dabar maršuoja belaisviai, nuleidę savo nosis.

Kareivis Apie Pergalės Dieną ir Taiką Pasauly

Draugas Kostas Kilikevičius, kuris dabar gydosi žaizdas ligoninėj kur nors Belgijoj, rašo:

Brangūs Draugai
Ir Draugės:

Šiandien gegužio 8-ta, Pergalės Europoj Diena. Šiandien demokratinis pasaulis su išlaisvintomis tautomis džiaugiasi suvienytų jėgų atsiekimais. Džiaugsmą lydi pasilinksminimai ir po jų klausimas: Kas mus seka ateityje? Klausimas lygus buvusiam — Kaip ir kada mes atsieksim pergalės?

Pergalė Europos kontinente atsiekta. Kita pasaulinės reikšmės pergalė seka kare prieš japonus. Jos atsiekimui reikš paaukoti dar daug brangių gyvybių, pralieti daug kraujo ir įdėti daug jėgų. Bet ir ten Pergalės Diena jau netoli.

Dabar grįžkime prie pirmiau pakelto klausimo: Kas mus seka ateityje bei koki mūsų uždaviniai?

Prieš mus, esančius Europoj ir Kanadoj ginkluotose jėgose, stovi klausimas, kaip greičiau užbaigti su Japonijos militaristais ir po to darbo tuojaus grįžti į civilį gyvenimą.

Sugrįžimas į civilį gyvenimą ir net gavimas darbo yra dar neišrištas klausimas. Po to seka visų svarbiausias klausimas: Kaip įsteigti ir išlaikyti amžiną taiką pasaulyje? Šį klausimą aš statau pačiu svarbiausiu, nes anksčiau žinojau ir dabar praktiškai patyriau, ką reiškia karas del žmonijos.

Per porą paskutinių desėtkų metų aš, būdamas su progresyviu darbo žmonių judėjimu, veikiau prieš karą bei jo ugnies kūrėjus — fašistus ir militaristus. Dabar, po tiesioginio pergyvenimo karo eigos, po stebėjimo sugriautų miestų ir kaimų, bei po dalyvavimo jų griovime; po veikimo su ginklu prieš priešus; po stebėjimo, kaip nuo priešų kulkų mirė ar sužeisti kraują liejo mūsų šalies ateities žiedai, jaunuomenė, ir pačiam esant priešo sproginio sužeistam, — aš dabar daugiau negu kada pirmiau esu įsitikinęs būtinumu daugiau pasiaukoti del veikimo, kad būtų įsteigta ir išlaikyta amžina taika pasaulyje.

Taipgi ir jus, brangūs draugai ir draugės, Kanados lietuviai, kviečiu daugiau pasiaukoti del visuomenės veikimo, kad pasaulyje viešpatautų taika amžinai.

Kelyje į amžinos taikos įkūrimą ir jos išlaikymą, teks susitikti su eile kliūčių; galimas daiktas, kad teks susidurti su eile ekonominių ar socialių pakaitų, kurios nekuriems iškarto atrodys svetimos. Bet priimkime domėn ir tą, kad savo laiku net toks žmonijai brangus tarnas, kaip elektra, buvo svetimas ir net atmetamas. Gyvenimo eiga, tačiau, padiktavo ką kitą.

Šiandien aršiausi taikos priešai — fašizmo ir nacizmo likučiai, ir nekurių tautų atžagareiviai, profašistai. Jie nekurį laiką bandys drumsti besikūriančią taiką. Prieš juos kova turi būti žymiai paaštrinta.

Draugiškai,
K. Kilikevičius

J. Mileris (Klastaitis), pažangus Škotijos lietuvis, pas kurį dažnai viešėjo Povilas Pajuodis, gavęs atostogų. Draugas Mileris taipgi yra Liaudies Balso platintojas Škotijoj.

ĮSPŪDŽIAI IŠ "SHOWER PARTY"

TORONTO. — Pereitą savaitę penktadienio vakare draugės surengė taip vadinamą "Shower Party" del draugės Phyllis Linartaitės, kurios vestuvės su Jurgiu Dagiu įvyks birželio 2 dieną. Partija įvyko Lietuvių salėj.

Tai bene bus viena iš šauniausių "Shower" partijų, ką aš turėjau garbės dalyvauti. Ją suruošė A. Narusevičienė ir J. Šinkūnienė.

Įėjus į įsvetainę, pirmiausiai krito į akis didelis moterų būrys, kurios susėdusios draugiškai šnekučiavosi. Ant steidžiaus buvo gražiai papuošta skrynia, su kaupu pridėta gražiai papuoštų ryšulėlių. Kadangi skrynia buvo permaža, tai paskui ryšulėliai pradėjo kauptis apie skrynią. Tai buvo draugių dovanos.

Jau devinta valanda. Visos laukiame nekantriai, kada vežėjas atveš mūsų sužieduotinę. J. Šinkūnas, apsirengęs specialiais rūbais, po "prievarta" atvežė sužieduotinius, kurie buvo labai nustebinti įvykio.

Tuojaus Phyllis buvo pa-

(Nukelta ant 5 puslp.)

Rabinas Perspėja Apie Antisovietinį Suokalbį

TORONTO. — Rabinas Abraham L. Feinberg, kalbėdamas Holy Blossom šventykloj, perspėjo klausovus, kad daromas platus suokalbis izoliavimui Sovietų Sąjungos nuo vakarinių jėgų, ir kad toks izoliavimas tikrai privestų pasaulį prie trečio pasaulinio karo.

"Jeigu pavyktų," sako jis, "jis neišvengiamai padalintų žmoniją į du kraštutinumus, reakcinį ir radikalų, ko pasėkoj įvyktų Trečias Pasaulinis karas. 1918-33 metų istorija gali būti pakartota vakarinėms demokratijoms apginkluojant Vokietijos karo lordus nustūmimui 'bolševizmo' atgal į Aziją — ir pabandymui dar kartą užkariauti pasaulį."

"Nacių kariški kriminalistai, pasikalbėjus su jais, kaip su nugalėtais ristikais arba nuo sostų nuverstomis jūdžių žvaigždėmis, išnaudos kiekvieną 'tarptautinių įstatymų' technikalumą, nors jie patys to visai nepaisė, kad padaryti teismus nuobodžia komedija. Tuo pačiu laiku, narsūs Sovietų Sąjungos žmonės, kurių kraujas ir ašaros susimaišė su mūsų, kad išlaikyti savo egzistenciją ir mūsų laisvę, bus suktai, o paskui ir bliaujančiai, perstatomi kaip grumojimas mūsų ekonominei sistemai ir mūsų gyvenimo būdui.

"Lenkų klausimas iškraipomas, kad užmesti dirbtiną šviesą ant karčių antisovietinių, antidemokratinių Londono pabėgėlių, kuriais rusai nepasitiki ir atsisako tartis," toliau sako rabinas Feinberg. "Vokiečių tauta, dar neatgailaujanti ir visai nenorinti prisipažinti kalta, drąsinama stropių auksakasiškų priimnumų ir politinių neatsakomingumų, kad palaikyti savo pažiūras į karą, kaip džentelmenų lošimą; ne kaip į blogumą ir nemoralų dalyką, bet kaip į laikiną pabaudą pralaimėtojui. Vokiečiams, Hitleris veikiausiai nebuvo blogas, nors jis įbloškė žmoniją į kruviniausį konfliktą: jis buvo tiktai tiek kaltas, kad nesekė senų generolų nurodymų.

"Sovietų Rusija kelios savaitės atgal buvo su vilčia laikoma kaip numatoma talkininkė prieš Japoniją. Jos pagalba sutrumpintų didėjančią to konflikto agoniją, tokiu būdu išgelbėdama šimtus tūkstančių Britanijos, Amerikos ir Kanados gyvybių, ir daug greičiau sugrąžindama žmoniją prie pastovumo ir taikos. Bet proga, kad Raudonoji Armija maršuotų į Mandžuriją ir Sovietų orlaivininkai pakiltų virš Vladivostoko, naikinama San Franciske. Sūnus ir vyras mirs ant nesuskaitomų japonų laikomų salų už tai, kad rusiška baidyklė atgaivinama.

"Rasi netekimas Ruzvelto pradeda atsiimti savo mokestį. Patyrusi jo ranka ir duosnus žmoniškas supratimas galėjo tęsti Teherano ir Jaltos geros valios ir pasitikėjimo atmosferą, tiktai kurioj gali gimti nauja santvarka. Rasi Rusijos atmintis jos izoliavimo Munike ir antisovietinė agitacija, tebevykdoma sąjungininkų kraštuose, privedė ją prie perdėto įtarimo. Rasi reakcinė raudonųjų niekinimo įtaka Jungtinių Valstijų valstybės departamente susidėjo su pastovumo priešais, su provokiškais elementais ir daugeliu kitų asmenų, kurie neapkenčia Sovietų taip atkakliai, kad jie renkasi bile ką vietoj kooperacijos su Sovietais.

"Kaip ten nebūtų, bet grumojimas susivaldančiai, rimtai galvojančiai ir broliškai dvasiai darosi rimtu sąrišyje su Sovietų Rusija. Jeigu kanadiečių masės nepasipriešins naujai melų ir bauginimų bangai apie Rusijos intencijas, būtina ir išganinga vienybė, nukalta bendro karo pasiaukojimo ugnyje, pasiduos nedraugiškum u i, kuris sugriaus kenčiančios žmonijos viltis.

"Kanadoj prieš akis stovi ne komunizmo klausimas," sako jis. "Vyriausiu klausimu yra, ar vaisiai triumfo ant naciškos Vokietijos bus išmainyti ant dirbtinai sukeltos neapykantos? Ar vakarinės jėgos sutrumpins taikos svajones užmiršdamos praeities pamokas? Ar paprasti Jungtinių Tautų žmonės, sulaukę pergalės, atgaivins pasenusį velnio apsėdimą, kuris buvo sutarpintas Stalingrade ir Jaltoj?"

Ką čia jūs matote yra vedybiniai žiedai, kuriuos naciai nusimaustė nuo savo aukų pirm sudeginant Buchenwaldo kempėj. Žiedai buvo paslėpti, bet sąjungininkų kariuomenė surado. Naciai taip darė visose kempėse.

PADĖKOS ŽODIS

LETHBRIDGE. — Kada prie darbo ištiko mane nelaimė, sulaužė koją, teko atsigulti į ligoninę ir pagulėti nekurį laiką. Per tą laiką mane aplankė ir išreiškė užuojautą visa eilė draugų ir tautiečių.

Šiuomi noriu viešai padėkoti visiems už tai. Ačiū jmus už atlankymą ir dovanas.

W. Kazokas

Prižadus Duoti Lengva, Bet Nelengva Išpildyti

John Bracken, Progresyvių Konservatyvų Partijos vadas, kelios dienos atgal išdrožė ilgą kalbą. Jis davė net 20 prižadų. Tik dviem mažiau, negu Ontarijos konservatyvų vadas Drew. Pastarasis, laike rinkiminės agitacijos pora metų atgal, davė net 22 prižadus.

Pažadėti ar prižadėti galima labai daug dalykų. Ir kaip pasirodo, tai konservatyvai virto prižadų specialistais. Jie ir paukščio pieno prižadėtų, jeigu tik kas paprašytų. Bet visai kitas dalykas išpildyti juos.

George Drew tuos 22 prižadus davė tvirtindamas, kad jie bus išpildyti. Bet per du metu laiko jis jų nei pradėjo pildyti. Priešingai, tie prižadai virto priežastimis, kodel jis turi būti prašalintas iš valdžios.

Bet nemanykit, kad George Drew mano, jog jis neišpildė savo prižadų. Jis pareiškė bent kelis kartus, kad pažadai išpildyti beveik 100 nuošimčių.

Jis su ašaromis verkė, kada federalė valdžia įvedė šeimynų alauensą. Jis grumojo teismu. Bet dabar jis sako, kad jis stoja už dar geresnę paramą šeimynoms.

Mums piliečiams, norintiems tikrai matyti gražesnį gyvenimą, laimingą Kanadą, reikia visus pažadus labai rimtai pasvarstyti. Mums reikia žiūrėti ne į pažadų gražumą, o į tai, ar galima tikėtis, kad jie būtų išpildyti.

Konservativų partija, kad ir persikrikštyjo į Progresyvę Konservativų partiją, vistiek yra stambiojo kapitalo partija. Tai atžagareiviškųjų kapitalistų partija. Tad ar galima tikėtis iš jos bent kiek svarbesnių reformų? Negalima.

Kad konservatyvai nieko naujo žmonėms neduotų, tai gali būti aišku. Jie visuomet stengėsi ginti samdytojų, fabrikantų ir bankierių interesus. Jie ir dabar nesako, kad jie pagerins žmonių būvį kapitalistų iškaščiais. Ne. Jie sako, kad jie pagerins pelnus, pamikins suvaržymuš ir t. t.

Nors Kanada dar nepasirengusi eiti prie naujos socialės tvarkos, tačiau Kanada pribrendusi didelėms reformoms. O kad konservatyvai negali būti skaitomi reformistais, tai nereikia aiškinti. Jie stovi už senus metodus.

Kanados žmonės turi rinkti tokius žmones, kurie nori ir turi pasiryžimo daryti tokius žygius, kokių reikalauja dabartinė situacija. Kanadoj turės būti surasta virš pusės milijono naujų darbų. Kanados žmonių jėgos turės būti sutvarkytos taip, kad pergaminimas prekių nepasireikštų; kitaip sakant, kad žmonės išpirktų jas.

Vienos tokios partijos, kuri tą viską įgyvendintų, nesimato. Atrodo, kad Kanados žmonių partijos turės ieškoti kooperacijos, jeigu norės ko gera atsiekti. Tos kooperacijos dabar dar nėra.

Kad demokratinės jėgos galėtų eiti prie vienybės, mes privalome išrinkti kuo daugiau tų, kurie kovoja už tokią vienybę. O tais žmonėmis yra Darbo-Progresyvių Partijos (Labor-Progressive Party) kandidatai. Ši partija tikrai atsistojo priešakin, bandydama sujungti į bendrą frontą liberalus, socialistus ir kitus pažangius demokratus, kad neprileisti prie valdžios atžagareivių.

Ši partija stato nemažai kandidatų kaip į Ontarijos parlamentą, taip ir į federalį parlamentą. Pasidarbuokit, kad jie būtų išrinkti. Kuo daugiau tokių žmonių įeis į parlamentus, tuo greičiau įvyks demokratinis frontas.

Pažangietis

Iš Bazaro

WINNIPEG. — Šio mėnesio nuo 6 iki 12 dienos buvo Winnipego Lietuvių Kliubo bazaras. Nors buvo sunkumų gaut medžiagos bazarui, bet daugelis pagelbėjo aukomis ir po visko kliubui liko pusėtinai pelno — $87.94.

Daiktais ir pinigais aukojo sekančiai: Matiušaitis $5.00, Liaukiavičius $2.00, Žukauskas $3.69, Matulevičius $1.00, Urbonai $2.00, Gudžiunas $2.00; J. Urbonas iš Flin Flon 9 statuetkas, Mikalojunas porą antklodžių, Lionienė 3 poras pančiakų, Purienė 1 komplektą stiklinių, Steponavičienė buketą gėlių, Zavackienė rankšluoščių, Daubarienė buketą gėlių, Beniušis lempą ir paduškėlės užvalkaliuką.

V. M.
Korespondentas

Konservativai Remia Visus Atžagareivius

MONTREAL. — "John Brackeno Partija Praneša, Kad Nestos Prieš Houde, Cardin, Lacombe, Roy ir Dorion," rašo Montreal Gazette, gegužio 15 dieną.

"Vyriausiu oficialių nominacijų surprizu buvo nominavimas keleto progresyvių konservatyvų visoj provincijoj, aštuonių iš jų ant salos, rėmimas visos eilės neprigulmingųjų ir viešas Paul E. Lafontaine paskelbimas, kad jo partija nestatys kandidatų prieš Camillien Houde, St. Mary distrikte; Liquori Lacombe, Laval-Two Mountains distrikte; P. J. A. Cardin, Richelieu-Vorcheres distrikte; A. Sasseville Roy, Gaspe distrike; ir Frederic Dorion, Charlevoix-Saguenay distrikte.

"Nebuvo jokių surprizų Liberalų Partijos oficialiose nominacijose. King šalininkai nominavo kandidatus visuose raidiniuose, išskyrus vieną ant salos, Maisonneuve-Rosemont.

"Paskelbdamas šį nominacinį pranešimą, Paul Lafontaine pareiškė: 'Progresyvė Konservatyvų Partija rems 60 kandidatų Kvebeko provincijoj. Dvidešimt septyni iš jų bus šios partijos kandidatai, nešanti partijos vardą, o visi kiti bus neprigulmingi. Penkiuose apskričiuose mes neremsime statomų kandidatų. Per keliaš savaites pas mus lankėsi delegacijos iš visų apskričių ir suradom, kad visuomenės opinija stovi už išrinkimą Camillien Houde, P. J. A. Cardin, Liguori Lacombe, Sasseville Roy, ir Frederic Dorion. Progresyvė Konservatyvų Partija gerbia šią visuomenės opiniją ir nesipriešins šiems džentelmenams'."

Riebusis reicho maršalas Herman Gioring dabar nekaip jaučiasi, kaip matyti iš šio paveikslo. Jis bus pastatytas prieš teismą kaip kariškas kriminalistas.

Konservatyvų sekretorius pažymėjęs, kad Konservatyvų partija rems nekuriuos neprigulmingus kandidatus tol, kol jie sutiks su partijos programa.

Čia reikia priminti, kad viršuj minėti konservatyvų palaikomi kandidatai yra žinomi, kaip atžagareiviškiausi elementai. Tai izoliacininkai, kraštutiniai nacionalistai, rasinės neapykantos kurstytojai.

Konservatyvų Partija remdama juos, pasirodo, kad ji taipgi yra atžagareiviškiausia partija. Ji stoja užpakalyje tokių žmonių, kurie gali duoti Kanadai tiktai reakciją ir fašizmą.

Tas dar kartą įrodo, kad konservatyvai stengsis sujungti apie savo vėliavą visus atžagareiviškus elementuš, kurie iki šiol buvo pakrikę.

Montrealietis

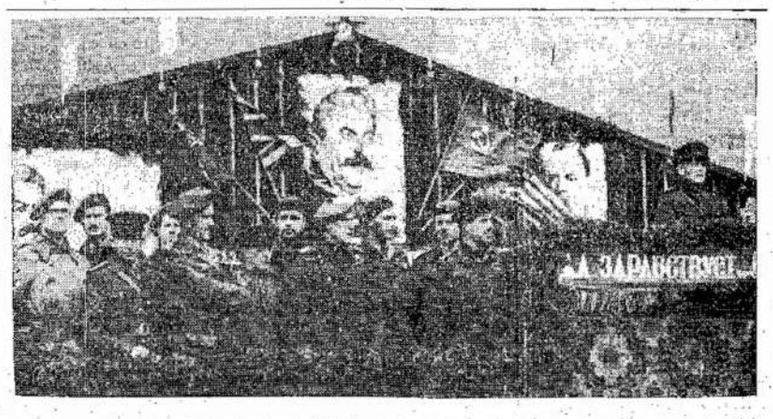

Kanados armijos Antrojo korpuso karininkai susimaišę su Raudonosios Armijos karininkais laike minėjimo Pirmosios gegužio. Ant platformos didžiuliai Stalino ir kitų vadų paveikslai. Apvaikščiojimas įvyko vienoj belaisvių kempėj Vokietijoj.

JUOZAPAS BANAITIS

Jokūbas Supleškina Viršaitį

IŠ APYSAKOS "JOKŪBAS GUOBA"

(Tęsinys)

Patyliukais pravėrė duris.

Pilna troba, pilna asla prasiskverbusių pro langus netoli gaisro atošvaistės. Taip šviesu, kad net skaityk.

— Ata-ta, a-ta-ta, — Petrukas trina rankutes, lyg besišildydamas prieš laužą.

— Tai tu, špoke, svetima ugnele šildais, — Jokūbas pakreipė smagiai ūsą, lyg parėjęs po gero budinko pabudavojimo. Bet greit susigriebė senis: — Nedera, Petruk, brač nedera svetima nelaime džiaugtis, ba dievulis gal nubaust, — rodo rūškaną veidą.

— Al tiklai, senoli?

— Žinia, kad tikrai.

—O kodėl nieks negesina? As maniau, kad tu su kibilu isbėgai.

— Maniau, maniau. Marš man nemanęs gult! Vienmarškinis. Dar kriukšnėti imsi. Na, štiš nuo lango! Į lovą! Baidė juokais Petruką nuo lango.

— Nesivaidykim, senoli, gelai? O kul tu buvai dingęs? Na, kul? — Petrukas pasišiaušė lyg kapotis pasiruošęs gaidukas.

—Ar aš? — sumišo Guoba. — Kaip čia tau pasakius, nagi tarybinę melžti. Pusryčiams bulbienės baltintos išsivirsim. Netrink akučių, — užkalbėjo senis jaunikliui dantis.

Greit sugulė.

Jau ne pirmą naktį, šiurpią, klaikią Jokūbui naktį juodu gulė vienon lovon. Ir dabar Jokūbas priglaudė savo įdubusią, gargaliuojančią krūtinę prie drugnos Petruko nugarėlės. Stipriai, stipriai priglaudė prie savęs didžiausią savo skarbą. Ir lyg didelį budinką baigęs statyti, baisiai nuvargęs, greit užmigo.

Kai saulė jau žeme ritinėjosi, šiaudiniais plaukais mergaitė, jau kelintą kartą apvaikščiojus Guobos trobikę, barbeno į langą.

Jokūbas, prižadintas stuksenimo, greit iššoko iš lovos, širdis lėkte lėkė. Pakinkliai linko. Na, kas bus, tas bus. Guoba atsargiai prislinko prie lango. Mato — duris klabena Augustų Onutė. Vis tiek nerimas neatleidžia, bet Jokūbas prieina prie durų.

— Ko tau reik?

— Tai aš, dieduli. Nagi Augustų Onutė. Įleisk, svarbiu reikalu atsiuntė.

— Kokiuo reikalu? — atsklendęs duris, paklausė piktai Jokūbas.

— Mok-mokyto-jas atsiuntė.

— Šnekėk aiškiau, ko mikčioji. Kas per mokytojas? Ūmantas?

Onutė linktelėjo galva.

— Tai ko gi jam reik iš manęs?

—Nešauk taip, dėduli. Mokytojas prašė tau slapčia, į ausį pasakyti.

Guoba greit įsileido mergaitę į priemenę.

— Na, sakyk, čia nieks negirdės.

—Kaip čia tau dėduli, pasakius, — nesiryžo žvalgydamasi, susirūpinusiu veiduku Onutė. — Nežinau nė nuo ko pradėti. Na, mokytojas prašė jums, dėduli, pasakyti, perspėti, greit, greit paslėpti Petruką, išgabent šiandien, vėliausiai ryt. Paslėpti, kur tik tavo galva išneša, kad ir Baužaitmiškin.

Jokūbas negalėjo nieko suvokti.

— Ką tu čia, mergiščia, sapalioji, šnekėk aiškiau. Tai kodėl Petruką slėpti, išgabenti Baužaitmiškin? Kuriam, ar mokytojui susimaišė? — Jokūbas pirštu pabaksnojo Onutei kakton, o širdis tiesiog daužėsi krūtinėje, lyg narve uždarytas vanagas.

— Nebijok, dėduli, nei man, nei tuo labiau mūsų mokytojui, štai, čia, galvoj nesusimaišė. Petruką reikia iš vokiečių nagų išgelbėti, kitaip. . .

— Kodėl, dėl ko išgelbėti? — perkirto.

— Vokiečiai Kailiūnui prisakė jūsiškį Petruką į miestelį pristatyti, jei jūsų, deduli, Marijona per tris dienas namo negrįš. Dabar ar aišku, dėduli? — Onutė, lyg nusikaltusi, akutes nuleido, o gerkle buvo užsmaugta, jog ji led galėjo kalbėti.

Jokūbas Guoba susvirduliavo. Nukaro rankos.

— Aišku. Aišku. Perdau, Onute, mano vaikeli, aišku. Viskas aišku. Striksėk, mano šarkute, namo, — lyg nevaldydamas rankos, norėjo paglostyti jos žvilgančius plaukus. — Striksėk, mano šarkute. . .

— Beje, dėduli, jei mokytojas turės laiko, pats užsuks.

Guoba stovėjo lyg suakmenėjęs. Lyg perkūnas būtų trenkęs iš giedro dangaus. Tik jo pamėlynavusios lūpos kruta:

— Striksėk, Mano šarkute, dievas Jokūbą skaudžiai, skaudžiai baudžia. . .

Kai šiaudiniais plaukais mergytė jau striksėjo tiesiai per tažienas ir vis dar tebežvelgė atgal, diedulis Jokūbas dar tebestovėjo, sustingęs tarpdury.

Pagaliau Jokūbas Guoba atbudo iš apstulpimo.

— Ne, ne. Jokūbs jums nepasiduos. Jis ne iš tų. Ir su pačiu šėtonu, ne tik su dievu Jokūbs dar pakovos, jūs, velnio išperos!

Tik ką dabar daryt su Petruku? Ką daryt, Jokūbai?

(Galas)

Buvo Smagus ir Naudingas Balius

MONTREAL. — Aną šeštadienį, gegužio 12 d., vietinis Darbo-Progresyvės Partijos lietuvių skyrius, Ville Lasalle buvo surengęs pavasarinio sezono pasilinksminimą — balių, tikslu sukelti piniginės paramos DPP rinkiminei kampanijai.

Tenka pasakyti, kad Montrealo lietuviai puikiai atsiliepė į šį taip kilnų tikslą. Nors oras nebuvo visai palankus — labai panašus į lietų, vienok progresą mylinti lietuviai, ne vien norėdami pasilinksminti, bet ir paremti progresyvų lietuvių ir, žinoma, visos Kanados, judėjimą, gana skaitlingai susirinko. Visi ir visos susirinkusieji gražiai, linksmai laiką praleido — pasišoko ir padainavo ir sykiu su tuo, kiek teko girdėti nuo parengimo komisijos, liko gražaus pelno DPP rinkimų kampanijai.

Noriu pažymėti, kad šio baliaus suruošimui daugiausiai darbo įdėjo, tai drg. J. Pelakauskas, p a tarnaudamas su savo mašina, taipgi draugai J. Urbonavičius ir J. Vilkelis. Pastarasis dirbo ir laike baliaus. Taipgi laike baliaus žmonių patarnavimui darbavosi dd. M. Gudas, P. Kisielienė, A. Lukoša, E. Juškevičaitė ir J. Petrauskas.

O drg. B. Minotas — Vile Lasalle'o biznierius — paaukojo sandvičių.

Visiems pasidarbavusiems ir atsilankiusiems ir parėmusiems DPP lietuvių skyriaus darbus, reiškiu skyriaus vardu gilią padėką.

J.

ĮSPŪDŽIAI IŠ "SHOWER" PARTIJOS

(Atkelta nuo 3 puslp.)

sodinta į jai paruoštą kėdę, kurioj ji išrodė kaip karalienė. Jai buvo pavesta pareiga atidarinėti visus ryšulius. Mergaitė buvo taip sujaudinta, kad jos balsas drebėjo, kada ji dėkojo draugėms už dovanas. Prie kiekvieno ryšulėlio teko padirbėti, kol atrišo. Kiekviename ryšulėlyje buvo, apart dovanų, atvirutės su linkėjimais.

Užsibaigus dovanų ceremonijoms, draugės Šinkūnienė ir Narusevičienė pakvietė visas viešnias prie gražiai papuoštų ir valgiais apkrautų stalų. Na, ir prasidėjo vaišės ir dainos, kurios tęsėsi iki vėlumos.

Ši partija buvo išreiškimas pagarbos ir padėkos Phyllis Linartaitei, kuri daug laiko pašventė mokindama vaikučių chorą ir kituose darbuose.

Jurgis Dagis taip pat yra progresyvus vaikinas ir veikia pažangiame judėjime per daugelį metų.

Viešnia

Generolas Bradley ir maršalas Konev geria tostą už sąjungininkų pergalę. Buvo surengtas gražus balius atžymėjimui amerikiečių ir raudonarmiečių susitikimo.

Ar Jau Tikras Del Birž. 11?

MONTREAL. — Kaip jau žinia, birželio mėn. 11 d. įvyks federaliai — Kanados parlamento — rinkimai. Laimėjus Jungtinėms Tautom pergalę Europoje, Kanadoje ta diena, yra viena iš svarbiausių, nes po jos — kokia Kanadoje vyriausybė bus išrinkta — priklausys Kanados žmonių gyvenimo likimas. Jei liktų išrinkta reakcinė torių-konservatyvų vyriausybė, kuri stovi prieš bet kokias sociales reformas, prieš darbininkų laisvo organizavimosi teises, prieš kooperaciją su Europos valstybėmis ir ypatingai su Sovietų Sąjunga, būtų pražūtis Kanados žmonėm. Jei Kanados žmonės — nesuklaidinti rinkiminės kampanijos propagandos — išrinks prodemokratinį parlamentą, iš pažangiečių, liberalų ir kitų demokratų, kurie stovi už spaudos, žodžio ir organizacijų laisvę ir virš visko — už politinę ir komercinę kooperaciją su laisvuoju demokratiniu pasauliu, įskaitant Sovietų Sąjungą, tuomet Kanadoje žmonių gerbūvis užtikrintas, nes karo sugriauta Europa turės būt atstatyta, o Kanada, pilna visokių gamtinių resursų, kaip tik galės daug padėti. Kas reiškia darbas Kanados žmonėms, o su tuo ir šviesesnis, laimingesnis gyvenimas.

Todel yra svarbu, kad kaip visi Kanados piliečiai, taip ir lietuviai aktyviai prisidėtų moraliai, materialiai ir darbu prie rinkimų, o svarbiausia, tai kad visi galintieji balsuoti, neliktų nepadavę savo balso už tą kandidatą, kuris jų nuomone yra geriausias išrinkimui į parlamentą. Tad ir kyla klausimas, ar jau pilnai pasiruošęs birželio 11 d. dalyvavimui rinkimuose?

Registracija Balsavimui

Vienas iš pagrindinių klausimų, tai pasitikrinti, ar esi uždėtas ant rinkimų balsuotojų sąrašo? Praeityje po rinkimų tekdavo nugirsti, kad "nebalsavau, nes negalėjau balsuoti, kadangi manęs nebuvo sąraše". Pasitikrinti, ar tikrai esi ant sąrašo, galima užeiti daugelyje vietų ant stulpų pakabintus sąrašus, kur galima pasitikrinti. Jei ne, užeik savo distrikte, bile kandidato rinkimų raštinėj (ofice) ir ten gali pasitikrinti.

Jei atrastum, kad neesi ant sąrašo, **tuojaus, be jokio atideliojimo, pats užsiregistruok.** Užsiregistravimui informacijas, taip pat gali suteikti bile kandidato rinkimų raštinėje. Pakartotina, jei turi registruotis, registruokis skubiai, nes jau tik kelios dienos beliko iki nustatytam laikui užsiregistruoti ir po to, jau nebus galima užsiregistruoti balsavimui. Paskutinė del balsavimo užsiregistruoti diena — **gegužio 28.**

Už Ką Balsuoti?

Visi demokratinio nusistatymo progresyviai lietuviai, kurie troškta, kad Kanada būtų pilnai demokratinė šalis, kad būtų užtikrintas visiems **darbas, kaipo pragyvenimo šaltinis,** kad būtų šviesesnis rytojus, ten, kur yra Darbo-Progresyvių Partijos (Labor-Progresive Party), **balsuokit už darbo žmonių kandidatus.** Montreale jų yra sekanti: Cartier Constituencijoj — **Fred Rose, M. P.,** kuris ir dabar jau yra parlamento narys. **Mrs. Gertrude Partridge** — Outremont. **Nat Gray** — Laurier. **Lieut. Gordon McCutcheon** — St. Lawrence-St. George. **Miss Beryl Truax** — Mounnt Royal.

Kur nėra darbo žmonių kandidatų, ten patartina balsuoti už tuos kandidatus, kurie pasisakys už tautinę vienybę, už sociales reformas, už demokratines teises ir už kooperaciją palaikymui taikos su visu laisvu pasauliu. Žinoma, daugiausia tokių kandidatų galima tikėtis iš reformistinių liberalų.

Specialiai Verduno Lietuviams

Specialiai, manau, yra reikalas atkreipti atydos, tai Verdune gyvenantiems lietuviams. Čia ne mažai gyvena lietuvių. Taipgi Ville Lasalle lietuviai. Vienintelis distriktas, kur daug lietuvių gyvena ir stiprus kandidatas yra pastatytas Darbo-Progresyvių (Labor-Progres s i v e) Partijos, būtent, **Sam Bailey.**

Sam Bailey yra parodęs daug aktyvumo ir turi patyrimo, kaip nepalaužiamas darbo unijų organizatorius ir gynėjas nuo išnaudojimo darbininkų. Jis Verduno žmonėms gerai žinomas dar nuo 1930 alkio metų, kuomet, bedarbei viešpataujant, žmonės gyveno iš pašalpų.

Garsusis austrų kompozitorius, Dr. Richard Straus, kuris, Hitlerio režimui subyrėjus, pareiškė: "Dabar pasaulis išgirs naujus mano darbus." Jis buvo priverstas išsikelti iš Vienos ir apsigyventi Vokietijoj, kada Viena buvo pradėta bombarduoti.

Jo vadovybėje Verduno žmonės buvo išsikovoję aukščiausią (ir grynais pinigais) pašalpą visoj Kanadoj. **Tad Verduno ir Ville Lasalle lietuviai, pasiruoškite patys balsuoti ir paraginkite savo kitus kaimynus ir darbininkus balsuoti už Sam Bailey.**

Kas norėtų gauti kokių informacijų rinkimų reikalu, Verdune-Ville Lasalle, Darbo-Progresyvių Partijos — Sam Bailey — kandidato rinkimų kampanijos vyriausioji raštinė (Office) randasi po adresu: **4005 Wellington St., Verdun. Tel. WE. 2324.**

Progreso Mylėtojas

Kada Galima Girdėt Pažangius Kalbėtojus

MONTREAL. — Pažangūs kalbėtojai kalbės per radiją sekančiai:

Fred Rose, iš CFCF, gegužio 23, nuo 10.15 iki 10.30 v. vakaro.

Tim Buck, iš CFCF, gegužio 23, nuo 10.15 iki 1030 v. vakaro.

Gordon McCutcheon, iš CFCF, gegužio 24, nuo 7.15 iki 7.30 val. vak.

Nat Gray, iš CFCF, gegužio 25, nuo 8.45 iki 9.00 val. vak.

Dr. Daniel Longpre, iš CFCF, gegužio 28, nuo 9.00 iki 9.15 val. vak.

Sam Bailey, iš CFCF, gegužio 29, nuo 7.45 iki 8.00 val. vak.

Beryl Truax, iš CFCF, gegužio 30, nuo 8.00 iki 8.15 val .vak.

Sam Bailey, iš CFCF, birželio 1, nuo 8.45 iki 9.00 val vak.

Mike Buhay, iš CFCF, birželio 4, nuo 9.00 iki 9.15 val vak.

Tim Buck, iš CFCF, birželio 6, nuo 10.15 iki 10.30 val. vak.

Beckie Buhay, iš CFCF, birželio 7, nuo 5.30 iki 5.45 val. vak.

Beryl Truax, iš CFCF, birželio 8, nuo 11.15 iki 11.45 val. vak.

Fred Rose, iš CFCF, birželio 8, nuo 8.45 iki 9.00 val. vak.

Visi kalbėtojai kalbės angliškai. Išsikirpkit šį pranešimą ir pasidėkit ant jūsų radijo.

Reporteris

Skelbimas Skelbimas Skelbimas

BŪKIM KANADIEČIAIS!

"Į visus mūsų piliečius, kokios rasinės kilmės jie būtų, žiūrėkim kaip į kanadiečius. Turėkim mažiau sudėtingo kanadijonizmo. Kanadoje būkim kanadiečiais."

— John Bracken

MES ESAM PASIŽADĖJĘ ATSIEKTI, VISOS ŠALIES MASTU, NAUJO AUKŠČIO TAUTINIAME PAKILIME IR GEROVĖJ, KURIOJ KIEKVIENAS KANADIETIS, NEPAISANT RELIGIJOS, RASINĖS AR TAUTINĖS KILMĖS, TURĖTŲ DALĮ. KIEKVIENAS VYRAS, MOTERIS IR VAIKAS, KURIS PRIĖMĖ KANADĄ UŽ TĖVYNĘ, TURI BŪTI NARIU MŪSŲ DIDŽIOS ŠEIMYNOS — KANADIEČIU SU PILNOMIS KANADOS PILIEČIO TEISĖMIS IR PRIVILEGIJOMIS.

VISI MŪSŲ PROGRESYVŪS ŽYGIAI LAISVAI IR TIKSLIAI KREIPIAMI Į TAI, KAD ĮTRAUKTI KIEKVIENĄ KANADIETĮ — NEPAISANT KAS JIS YRA IR KUR JIS GYVENA — Į KOOPERATYVŲ KANADOS VYSTYMĄ ANT PASTOVIŲ TIKROS TAUTINĖS VIENYBĖS PAMATŲ.

PASITIKĖKIT ŽMOGUM, KURIS PARODĖ SAVO PASITIKĖJIMĄ JUMIS.

Laimėkit su Brackenu

BALSUOKIT UŽ JŪSŲ

ROGRESYVIŲ KONSERVATIVŲ KANDIDATUS

Skelbimas Progresyvių Konservatvių Partijos, Ottawa.

Didžiausia Lietuvių Pašalpos Draugija

Skelbia Vajų

NUO 1 d. KOVO IKI 1 d. BIRŽELIO

Laike Vajaus Įstojimo Mokestis Sumažintas Per Pusę

Draugija turi 10 Kuopų Kanadoje
Pašalpomis Išmokėta virš $50,000
Kapitalas $16,000

Kiekvieno Tautiečio Laimė Joje Prigulėti

Pašalpos Moka: $3.25, $6.50 ir $11.00 į savaitę
Pomirtinės Moka: $80.00, $120.00 ir $160.00

MĖNESINĖS DUOKLĖS: Nuo 35 centų iki $1.10
Apmokant Pašalpos ir Pomirtinės Duokles

SŪNŲ IR DUKTERŲ KANADOS LIETUVIŲ SAVITARPINĖS PAŠALPOS DRAUGIJA

Kreipkitės:
J. Kevėža, 11A. Delaware Ave., Toronto, Ontario.

Canadian TRIBUNE

Darbininkų Naujienos

Šiais laikais, kada Kanados amatų unijos lošia svarbią rolę Kanados politikoj, jums reikalingas Kanados darbininkų vienintelis laikraštis — **The Canadian Tribune** — nes jis gina darbininkų reikalus ir kovoja už geresnę Kanadą, ką gali patvirtinti 50,000 skaitytojų.

Siųskit Savo Užsakymus Šiandien
Prenumerata: metams $2.00; 6 mėn. $1.00

The Canadian Tribune,
95 King St. East,
Toronto 1, Ontario.
Enclosed please find $..... for which please enter my subscription to The Canadian Tribune for ..... months.

NAME .....

ADDRESS ..... PROV. .....

Pranešimai

Montreal, Que.

Susirinkimas

Šiuomi pranešama visiems LLD 137 kuopos nariams, kad mėnesinis susirinkimas įvyks gegužio 25 d., penktadienį, 8 valandą vakaro, 01234 Charlevoix St.

Taipgi prašom visų narių atkreipti domę į tai, kad vasaros metu susirinkimai bus laikomi kiekvieno mėnesio paskutinį penktadienį, 8 valandą vakaro.

Valdyba

Toronto, Ont.

Sezono Užbaigtuvės

Šiuomi pranešame, kad ketvirtadienį, gegužio 24, punktualiai 7 valandą vakaro, visi menininkai, Žvaigždės ir Bangos choro nariai yra kviečiami atsilankyti į Lietuvių salę, kur mes iškilmingai užbaigsime šį sezoną.

Komisija pasižadėjo prirengti skanius užkandžius su kava.

Taigi, visi meno mylėtojai kviečiami atsilankyti ir turėti "good time".

Komisija

Moterų Žiniai

Šiuomi pranešame visoms Toronto moterims, kad Moterų Ratelio komitetas šaukia visuotiną susirinkimą sekmadienį, gegužio 27 dieną, 3 valandą po pietų, Lietuvių salėj.

Jums teko pastebėti, kad Kanados Lietuvių Nacionalis Komitetas šaukia visus pasidarbuoti del Lietuvos žmonių paramos. Jis nori sukelti $10,000 del medikalių instrumentų. Mes turėsime pasitarti, ką mes galime atlikti tuo reikalu. Ateikite ir atsineškite savo sumanymus.

Komitetas

Torontiečių Žiniai

TORONTO. — Sūnų ir Dukterų Draugijos pirmos kuopos valdyba ir parengimų komisija nutarė suruošti gegužio 26 dieną didelius šokius su pamarginimais. Tai bus paskutiniai šokiai šiame sezone Lietuvių Salėj, nes orui atšilus bus peršilta, o kita, tuojau prasidės piknikai laukuose.

Tad visi, kas tik galite, jauni ir seni, kviečiami atsilankyti į šiuos šokius. Šokiai bus labai įvairūs. Muzika dabar labai gera, sureguliuota, taipgi komitetas išmoko ją valdyti. Prie to, laukiame naujų lietuviškų rekordų. Veikiausiai juos jau turėsim ant rankų, kada šokiai įvyks. Užsakėm visokių polkų, valsų, krakoviakų, suktinių ir kitokių šokių. Juos užsakėm per draugą W. Railą, čikagietį.

Nepamirškit šio šeštadienio ir visi atsilankykit į Lietuvių Svetainę.

Komitetas

Mūsų Ligoniai

TORONTO. — Domicelė Kazlauskienė turėjo sunkią operaciją, bet operacija pavyko ir ji jaučiasi gerai. Žinoma, teks ilgokai pasirgti iki visai pasveiks. Ji guli Mount Sinai ligoninėj, 100 Yorkville St.

Sunkiai susirgo Antanas Sultonas. Jis buvo priverstas važiuoti į General ligoninę ir nežinia, kaip greitai jis pasveiks.

Katrina Margelienė susirgo dideliu šalčiu ir atrodo, kad teks draugei gerokai pasirgti.

Petras Žmuidis turėjo operaciją, bet gerai taisosi.

Veronika Strumskienė išvyko į St. Joseph ligoninę ir prisibijoma, kad gali reikti eiti ant operacijos.

Nuo savęs linkiu visiems ligoniams greitai pasveikti.

Rep.

Torontiečių Svečiai

Pereitą šeštadienį ir sekmadienį Toronte viešėjo W. Klemka, ottervilietis. Iš pasikalbėjimo su juomi teko sužinoti, kad tabako augintojai žada surengti pikniką Liaudies Balsui apie birželio 17. Jie pageidauja, kad minėtu laiku nerengtų piknikų hamiltoniečiai.

Taipgi Toronte viešėjo karys K. Urbšas. Jis stovi Ottawos apylinkėj.

Kariai I Masandukas ir L. Čičlauskas, montrealiečiai, dažnai aplanko lietuvių svetainę, kadangi jie stovi Toronto apylinkėj.

Reporteris

Toronto Demokratinių Lietuvių Komitetas
Rengia
KARO EUROPOJE LAIMĖJIMO
PAMINĖJIMĄ
Sekmadienį, Gegužio 27 Dieną
Lietuvių Salėj
(160 Claremont St.)
Bus Koncertinės Programos
KALBĖS
Tim Buck
Darbo-Progresyvių Partijos Nacionalis Vadas
IR KITI KALBĖTOJAI
KVIEČIAME VISUS ATSILANKYTI
Prasidės 7.30 val. vakare.
Rengėjai

Gyvi Sveiki, Torontiečiai!

Štai jau trečia savaitė, kaip įvyko mūsų pirmoji pažintis, — ir aš jos niekad neužmiršiu! Tokį gilų ir jaukų padarė ji man įspūdį! Tokio nuoširdumo, tokio entuziazmo, tokio susidomėjimo jau senokai nesu matęs, gal net nuo anų atmintinų Montrealo prakalbų, įvykusių prieš keletą metų . . .

Prieš mano akis vis dar tebemarguliuoja nušvitę glaudžiai ir tirštai susitelkusių klausytojų veidai, ryškiai reaguoją į smagesnius išgirstus sakinius. Vis dar tebebaluoja ant stalo stirtelė surašinėtų ir surankiotų klausimų, į kuriuos turėjau skubotai atsakinėti, kad viską užbaigus apribotu, griežtai nustatytu laiku. Paskui šurmuliuojanti, šen ir ten stoviniuojanti minia, nenorom turinti apleisti didžiulę svetainę. . . Veidai vis nepažįstami, bet tokie jaukūs, atviri ir draugiški. . .

Kaip gaila, kad tik trejetą valandų teko kartu praleisti — viešai, svetainėj, ir dar keletą trumpų valandų — privačiai, labai malonioj draugijoj, pas Murauskus ir Ylus! . . .

Kaip tik grįžau atgal namo, tuoj norėjau pasidalinti su įgytais įspūdžiais — per Liaudies Balsą, bet užplūdusių darbų ir pareigų krūvos nesudarė progos ir neleido. Tai bent dabar, nugriebęs kiek liuosesnę valandėlę, skubu tai pareikšti — padėkoti visai gražiai skaitlingai Toronto ir apylinkės publikai už tokį malonų draugiškumo antplūdį.

Šiuomi noriu padėkoti kolektyviai visiems kartu ir daugeliui pavieniui: Draugams S. Zostautui ir Z. Janauskui už pasitikimą stotyj, d. J. Ilgučiui už pavažinėjimą, d. M. Murauskienei, O. Matukienei ir N. Ivanauskienei už tokį krupulingą triusą ir pavaišinimą, d. J. Ylai už taktingą pirmininkavimą — ir paskui, tokioj nepaprastai gražioj kompanijoj — už atvežimą pas save į namus, ten d. A. Ylienei už didelį vargą, už triusą, už vaišes, ir visiems dalyviams už stalo, už artimą malonią kompaniją. . .

Bendras įspūdis — Kanados žmonės lietuviai atrodo labai draugiški, nuoširdūs ir netinginiai. Jie jaunesni ir energingesni, turi daugiau jauno kraujo. Visa publika atrodo jaunesnė ir gyvesnė. Susipažinau su gražiu būreliu pirmaujančių veikėjų, organizacinio, meniško ir kultūrinio darbo plotmėje, ypač dabar, kada anas pasiutelis naciškas bestija tapo fiziniai nugalėtas, kada darbų ir pareigų visur krūvos ir krūvos. Ir kaip smagu žinoti, kad žymią tų visokių darbų ir prievolių dalį kruopščiai atlieka mūsų brangios draugės ir draugai gretimoje Kanadoje. Tos pareigos ir darbai visus mus artimai jungia glaudžiais kultūriniais ryšiais, kad kuo daugiausia padėjus nugalėti įgudusį Japonijos samurajų militaristų siaubą, kad padėjus greičiau atstatyt naciškų žvėrių išdraskytą gimtąją mūsų tėvų šalelę Tarybų Lietuvą, Tarybų Sąjungą ir visą sukoneveiktą, suniokotą žemelę. . .

Iki kito pasimatymo, malonūs Draugai! Būkite visi sveikučiai!

Jūsų
Jonas J. Kaškiaučius, M. D.

P. S. Apie įvykusį per prakalbas sąjudį bent dalinai liūdija keli mano gauti laiškai iš Toronto.

". . . tai, drauge daktare, dovanokit man, kad aš taip daug prirašiau, bet ir tylėti negaliu. Tai po jūsų paskaitos tiesiog stebūklai įvyko. Kur tik eini, ten visi tik ir kalba apie daktarą Kaškiaučių, apie hormonus, vitaminus, apie gimnastiką. . . Visi bando citrinų lupynas valgyt ir apelsinas su lupynom ir visokius patarimus vykdyt. . . O ypač moterys, — sako, — būtume laimingos, kad tokį daktarą turėtume Toronte. . . Labai atsiprašau, kad drįstu tiek prirašyti. . ."

Malonu, kai žinai, jog pastangos nenuėjo ant tuščio, kad jos rado širdingą atsiliepimą. Labai gražiai dėkui!

J. J. K.

Mr. Tim Buck, nacionalis Darbo-Progresyvių Partijos vadas ir kandidatas į federalį parlamentą Trinity konstituencijoj, Toronte. Šį sekmadienį, gegužio 27, jis kalbės lietuvių salėj, laike minėjimo pergalės Europoj. Visi kviečiami ateiti ir išgirsti šį žymų visuomenininką.

DR. R. WEINSTEINAS PERKĖLĖ OFISĄ

TORONTO. — Visiems šios kolonijos lietuviams gerai žinomas gydytojas Dr. R. Weinsteinas persikėlė į naują vietą, kur jis turės ir ligonių priėmimo ofisą su moderniškais įrengimais.

Naujas antrašas: 635 Bloor Street West, ant Euclid kampo. Telefonas: ME. 2622.

Rep.

ĮSITĖMYKIT, UŽ KĄ BALSUOTI

TORONTO. — Atminkite, kad Ontarijos parlamento rinkimai įvyks birželio 4 dieną, o Kanados parlamento rinkimai — birželio 11. Taipgi atminkite, kad kiekvieno demokrato, kiekvieno Kanados mylėtojo užduotis balsuoti už Labor-Progressive Partijos (Darbo-Progresyvių Partijos) kandidatus, kur jie statomi.

Juo daugiau bus progresyvių darbiečių parlamentuose, tuo gražiau kalbės ir kiti. Progresyviečiai virto varomąja jėga visoms partijoms. Prie to, progresyviečiai yra vienytojai visų kitų demokratinės minties jėgų Kanadoj. Juo bus daugiau progresyviečių valdvietėse, tuo daugiau naudos turės visa Kanada, o ypatingai darbo žmonės.

Čia, Toronte, mes turime visą eilę tokių kandidatų. Lietuvių distriktuose, galima sakyti, patys žymiausi. Pavyzdžiui, Trinity konstituencijoj, kandidatuoja Tim Buck, LPP nacionalis vadas. Mes turime žiūrėti, kad jis būtų išrinktas į Ottawą. Mums būtų didelė garbė, jeigu mes jį pasiųstume Ottawon. Dirbkim ir balsuokim už jį.

Bellwoods raidinge į Ontarijos parlamentą kandidatuoja A. A. MaceLod, gabus visuomenininkas. Jis jau išbuvo du metus Ontarijos parlamente ir yra patyręs visuomenininkas. Reakcionieriai pyksta ant jo daudiau, negu ant kitų, nes jis iškėlė viršun jų apgavystės.

Spadina konstituencijoj į federalį parlamentą kandidatuoja Sam Carr, gabus demokratijos gynėjas. I Ontarijos parlamentą toj pat apylinkėj kandidatuoja Salsbergas, pereito Ontarijos parlamento narys, taipgi gabus visuomenininkas.

Bracondale raidinge kandidatuoja visoj Kanadoj žinomas visuomenininkas Leslie Morris. Jo išrinkimas į Ottawą būtų didelis darbo žmonių laimėjimas.

Parkdale raidinge į Ontarijos parlamentą kandidatuoja A. E. Sculthorpe, unijos prezidentas; į federalį parlamentą — Dewar Ferguson, jūrininkų vadas.

High Parko konstituencijoj — Malcolm Murdoch.

Visus čia išvardinti sunku, bet jūs lengvai galite pažinti pažangiečius iš plakatų, kurių dabar visur pilna. Temykit LPP kandidatus ir balsuokit už juos!

Torontietis

APDOVANOJO DAVISĄ LENINO ORDINU

MASKVA. — Sovietų valdžia apdovanojo Joseph E. Davis'ą, buvusį Aemerikos ambasadorių Sovietams, Lenino ordinu už įsidarbavimą del pagerinimo santykių tarp Sovietų Sąjungos ir Amerikos.

Joseph E. Davis parašyta knyga "Mission to Moscow", iš kurios buvo padaryta filma, sulošė didelę rolę Sovietų ir Amerikos santykių pagerinime.

Sūnų ir Dukterų Draugijos
Pirma Kuopa Rengia
ŠOKIUS
Šeštadienį, Gegužio 26 Dieną
LIETUVIŲ SALĖJ
(160 Claremont St.)
ŠOKIAMS GRIEŠ LABAI GERA MUZIKA
Tai bus didžiuliai ir paskutiniai šokiai salėj šį sezoną. Kviečiame Visus Jaunus ir Suaugusius Atsilankyti ir Pasilinksminti Paskutinį Kartą Šį Sezoną Svetainėj. Bus Pajvairinimų.
Pradžia 8 valandą vakaro.
Parengimų Komisija

Tel.: VA. 5370
Harry R. Ranks Company
GRABORIUS
Patarnauju mieste ir apylinkėse be ekstra mokesčio, įskaitant Hamilton ir Whitby
Laidotuvės net $55.00 pigumo
455-457 QUEEN ST. W. TORONTO

J. LUNSKY
AKIŲ SPECIALISTAS
Egzaminuoja akis, ištiria akių nervus, nuo kurių pareina nervuotumas ir galvos skaudėjimas. Pritaiko akinius.
470 College W., Toronto
Telefonas: RA. 8924

Mary Lee Flower Shop
GRAŽIOS ŠVIEŽIOS ROŽĖS $2.00, $3.00 ir $4.00 UŽ TUZINĄ
GRAŽIAI SUDARYTI BUKETAI DEL MOTERŲ 50 C. IR DAUGIAU
PRISTATYMAS VELTUI
1259 Bleury St. -- Tel. HArbour 3473
Montreal, Que.

Įsigykit Savo Namus
PARSIDUODA ĮVAIRŪS NAMAI SU GEROMIS ĮEIGOMIS
2 flatų duplex, nauji, nuo $6,800 aukštyn
3 flatų nuo $6,800 aukštyn
4 flatų duplex nuo $9,800 iki $15,000.
Rašykite, telefonuokite arba atsilankykite asmeniškai
Mes esame properčių ekspertai
REED'S RENTING SERVICE REG'D
4834 VERDUN AVE., VERDUN
Tel. YOrk 5558; sekmadieniais ir vakarais po 8.30: YOrk 4449
Mr. R. Bennett, Manager.

Tel. PL. 9659 Gyv. DO. 5947
Advokatas
J. M. Rosenfeldas
Kalba Lietuviškai
Atlieku visus teisinų patarnavimus, darau palikimo testamentus, įgaliojimus, morgičius ir kt.
20 St. James St E. Kamb 26
MONTREAL, QUE.

Tel. HA. 8177
Dr. J. O. Villeneuve
Venerinių Ligų Specialistas
Gydo siphilį, gonoreą ir tikrina kraują.
Ofiso valandos: 1 iki 9 v.v.
1107 ST. DENIS STREET
MONTREAL, QUE.
Netoli Dorchester St.

Tel.: Ofiso — FR 9265
Namų — AM 9324
Valandos: 2 — 5 p.p., 7 — 9 v.v.
Ir sulig susitarimo
Dr. E. Andrukaitis
LIETUVIS GYDYTOJAS
Buvęs Kanados Karo Laivyno Chirurgas
2552 ROUEN ST. — MONTREAL, QUE.
(Ant Frontenac Kampo)

Tel.: BElairs 2200.
Valandos: 4—5 po piet, 7—8 vak. ir sulig susitarimo, išskiriant šeštadienius ir sekmadienius.
Daktaras Rabinovičius
Chirurgas Specialistas
Turiu savo ligoninę, egzaminuoju ir gydau įvairias ligas. Darau visokias operacijas ir peršvietimus (X - Rays). Vytauto Klubo ir M.L.S. ir D.P.D. nariams papiginta kaina.
4351 ESPLANADE AVE., MONTREAL, QUE.

Tel.: LA. 4441
Daktaras H. Rosenfeld'as
Oficialus M.L.S.D.P.D. ir D.L.K.V.N.P.D. Gydytojas
KALBA LIETUVIŠKAI
Valandos: 2—4 val po piet, 7- 8 val. vak. ir suiyg susitarimo
4539 PARK AVE. MONTREAL, QUE.

Dr. Roman Pniewski
Daugelį Metų Praktikavęs Didelėse Ligoninėse ir Klinikose Europoje ir Amerikoje
Specialistas Venerinių Ligų ir Akušerijos
3537 PARK AVE. Tel. HA. 7623 MONTREAL
Valandos Nuo 3 iki 9 Val. Po Pietų