PEOPLE'S VOICE
The Lithuanian Weekly Newspaper in Canada. Published by the Lithuanian Press Association, P. O. Station C., Box 1013, Toronto 8, Ontario, Canada.

LIAUDIES BALSAS

Kanados Lietuvių Savaitraštis

Nr. 713 | PENKTADIENIS, BIRŽELIO (JUNE) 8, 1945, TORONTO, ONTARIO. | METAI XIV

DEMOKRATINIŲ PARTIJŲ SUSISKALDYMAS PUIKIAI PASITARNAVO KONSERVATIVAMS

SU MAŽUMA BALSŲ IŠRINKO DIDELĘ DIDŽIUMĄ SAVO ATSTOVŲ

TORONTO. — Ontarijos provincijos rinkimus laimėjo progresyviai konservativai. Jie gavo 67 vietas iš 90 vietų.

Konservativų laimėjimo priežastimi yra tas faktas, kad demokratinės partijos nekooperavo ir suskaldė demokratų balsus. Jos kartu gavo 164,879 balsais daugiau už konservativus, tačiau prakišo.

Skaudžiausį smūgį gavo CCF, kuri buvo priešinga koalicijai. Nuo 24 vietų pereitame seimelyje, ji nupuolė iki 6 vietų.

Liberalai irgi prakišo kelias vietas. Pereitame turėjo 15, o dabar turės tik 11.

Darbo-Progresyvių Partija paliko ant vietos su dviem atstovais. Prie to, išrinkti keturi unijų atstovai, kuriuos palaikė liberalai ir progresyvūs darbiečiai.

Liberalai, CCF ir DPP gavo daugiau balsų, negu pereituos rinkimuos, bet konservativai, su bauginimais ir propaganda, iššaukė dar daugiau savo šalininkų.

Kareivių balsai, kurių gali būti iki 300,000, gali kai kurių kandidatų padėti pakeisti, bet aplamai rinkimų pasekmių jau nepakeis. Ontarija bus valdoma torių.

Ontarijos rinkimai rodo, kad nebuvimas vienybės tarp demokratinių jėgų pasitarnauja atžagareiviams. Tas, atrodo, pasikartos ir federaliuos rinkimuos, kurie įvyks birželio 11 dieną.

J. B. Salsberg ir A. A. MacLeod, Darbo-Progresyvių Partijos kandidatai, išrinkti į Ontarijos parlamentą antru kartu, nežiūrint to, kad liberalai ir CCF statė savo kandidatus tuose raidinguose.

Sovietai Nusivylę San Francisco Konferencija

MASKVA. — E. Žukovas, Izvestijos korespondentas San Francisco konferencijoj, rašo savo laikraštyje, kad daugelis asmenų mano, jog Ruzvelto tarpininkystės politika yra keičiama "sekimo" politika ir tas Jungtinių Valstijų užsienio politiką paverčia prigulminga, tarnaujančia kitų politikai.

Žukovas taipgi rašo, kad San Franciske jau girdisi atvirai kalbant, kad Jungtinių Tautų konferencija virto beveik beverte konferencija.

Jis taipgi rašo, kad daugelis Amerikos žurnalistų labai nusivylę savo valstybės sekretorium Stetinium, nes jis neįgyvendinęs Ruzvelto linijos, kuri atsižymėjo tarpininkyste.

Žukovas pažymi, kad pasaulio taika priklauso nuo Sovietų Sąjungos, Jungtinių Valstijų, Anglijos, Kinijos ir Francijos vienybės. Tuo tarpu šių šalių tarpe prasidėjo reikštis nesusipratimai. Sirijoj, pavyzdžiui, iškilo nepaprastas susikirtimas tarp Francijos ir Anglijos.

Naciai Budeliai Nužudė Veik 10,000,000 Žmonių

LONDON. — Pasaulis niekad nesužinos pilnai, kiek Hitlerio ir Himlerio budeliai nužudė nekaltų žmonių, bet užtenka ir to, kas yra žinoma dabar. Jau dabar priskaitoma iki 8,660,150 jų aukų. Bet šį skaitlinė toli gražu nepilna. Hitlerizmo aukų skaičius siekia veik 10,000,000.

Štai keletas davinių, kuriuos surinko sąjungininkų militariniai autoritetai ir Sovietų komisijos, tyrinėjusios nacių barbariškumą:

Oswiecem kempėj, Lenkijoj, naciai sunaikino nemažiau 4,000,000 asmenų, jų tarpe daug moterų ir vaikų.

Maidaneko kempėj, netoli Lublino, naciai sunaikino 1,500,000 asmenų.

Minske — 300,000; Lvove — 310,000 asmenų.

Chelmno ir Kolo distriktuose, vakarinėj Lenkijoj, 1,300,000 asmenų.

Buchenwaldo kempėj, Vokietijoj, tik per tris mėnesius buvo numarinta 13,600 asmenų. O kiek tenai buvo nužudyta per keturius metus?

Nordhauseno kempėj Jungtinių Valstijų kareiviai rado 3,000 lavonų dar nepalaidotų. Kiek toj kempėj buvo nužudyta per 4 metus?

Dachau kempėj Jungtinių Valstijų kareiviai rado ištisus vagonus lavonų. Rekordai rodo, kad per du metu toj kempėj buvo nužudyta 53,560 asmenų.

Yra daugybė kitų kempių, kurių rekordai buvo sunaikinti ir negalima pasakyti, kiek tenai žmonių buvo sunaikinta.

Lietuvoj naciai nužudė 564,000 asmenų, Latvijoj 577,000 asmenų ir Estijoj 38,000.

Tie milijonai beginklių aukų šaukiasi į pasaulį reikalaudami nubausti atsakomingus už visas žmogžudystes.

AMERIKA NUKENTĖJO ŠIAME KARE DAUGIAU KAIP PEREITAME

WASHINGTON. — Jungtinės Valstijos šio karo metu turėjo jau keturius kartus daugiau nuostolių, kaip kad pračėjusiame, nors jis dar neužbaigtas.

227,097 amerikiečiai užmušti, 607,468 sužeisti ir 104,867 belaisviai. Apie 90,000 belaisvių jau išlaisvinta.

Sovietų Sąjunga taip pat turėjo daug daugiau nuostolių šiame kare, negu pereitame. Britanijos nuostoliai šiame kare daug mažesni, negu pereitame. Medžiaginiai, Britanija šiame kare nukentėjo labiau.

Sako Yra 180,000 Darbų Kanadoje

PORT ARTHUR. — Amunicijos ir rekonstrukcijos ministeris C. D. Howe pareiškė, kad Kanadoj yra 180,000 darbų del tų darbininkų, kurie atleidžiami iš kariškos industrijos, ir tų, kurie sugrįžta iš armijos.

Jis tą pareiškė atsakydamas kritikams, kurie nurodė, kad atleidžiami darbininkai iš kariškų įmonių.

Lietuva Gavo Daug Paramos iš Brolišku Respublikų

VILNIUS. — Kadangi Lietuva labai karo nualinta, brolškosios tarybinės respublikos prisiuntė jai didelės paramos. Jau gauta štai kas:

45 vikšriniai traktoriai.
45 keturplūgiai traktoriai.
30,000 pakinktų vienetų.
Už 75,000 rublių mašinų, traktorių ir dirbtuvėms įrankių.
Remontui medžiagos už 100,000 rublių.
155 komplektus zig-zag akėčių.
400 traktorių stumoklių.
14,000 šakių.
Už 267,000 rublių įvairių geležinių dirbinių.

Lietuvos respublikai, 1945 metų pirmam ketvirčiui, paskirta:

135 traktoriai.
135 traktoriniai plūgai.
90 traktorinės sėjamų mašinų.
200 komplektų zi-zag akėčių.
4,000 tonų superfosfato.
144 tonus įvairių chemikalų trąšoms reikalingų.

Traktoriams dalių jau gauta už 200,000 rublių.

Plieno 17,000 tonų.

Yra daugybė smulkesnių dalykų reikalingų mašinoms ir kitiems žemės ūkio padargams.

Dėka tos paramos Lietuvos žmonės ir kuriems nieko neliko, vis tiek galėjo atsteigti savo ūkius, pradėt gyvenimą iš naujo.

Net cemento Lietuvai prisiųsta 30 tonų.

Taipgi prisiųsta diržų transmisijoms.

Kiek Šis Karas Kainavo Pasauliui

WASHINGTON. — Jungtinių Valstijų Socialio Saugumo Tarybos ekonominis patarėjas W. S. Woytinsky apskaičiuoja, kad iki šiol šis karas kainavo pasauliui šešius šimtus septyniasdešimt bilijonų dolerių ($670,000,000,000).

Ši suma neapima tų nuostolių, kurie apima sugriautus fabrikus, namus ir užmuštus žmones. Ji apima tiktai pinigus, kurie buvo išleisti del karo.

Sovietų Sąjungai šis karas buvo iškaštingiausias. Ji neteko 15,000,000 užmuštais ir išleido $140,000,000,000 pinigais, neskaitant miestų ir miestelių, kurie buvo sugriauti.

Britanijoj priešas apgriovė 4,500,000 pastatų.

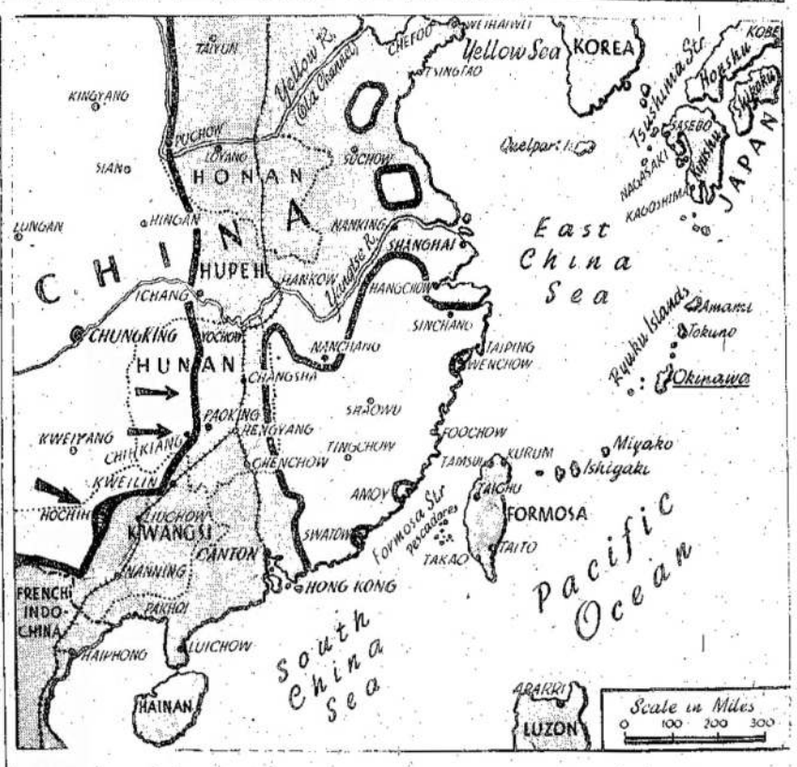

Šis žemlapis parodo, kaip kinai baigia kirsti japonus Indo Kinijoj. Taipgi yra galimybės nukirsti japonų laikomą geležkelį ties Changsha ir izoliuoti japonus Kwangsi provincijoj. Kinai smarkiai muša japonus ir pakraštiniuos miestuos.

Argentinoj Siaučia Dar Aršesnis Fašizmas, Negu Kad Buvo Italijoj

BUENOS AIRES. — "Kas paskutiniu laiku dedasi Buenos Aires mieste, tai aršiau už viską, ką aš mačiau 17 metų gyvendamas fašistinėj Italijoj," rašo New Yorko Times korespondentas Arnaldo Cortesi.

Jis savo pranešimą persiuntė slaptais keliais, nes kitaip Argentinos fašistai nebūtų praleidę.

"Aš mačiau, kai ginkluota armija užėmė ištisas miesto dalis; mačiau kaip ramūs piliečiai buvo gatvėse stabdomi ir krečiami; mačiau policininkus su revolveriais rankose tvarkant važiuotę gatvėse.

"Aš žinau ne vieną atsitikimą, kuriuose nekalti žmonės buvo šaudomi iš kulkosvaidžių," tęsia jis.

Argentina, paskelbusi karą Vokietijai ir Japonijai, įvedė karo stovį ir tuomi pasinaudodama dabar persekioja savo krašto žmones, norinčius demokratijos.

Tiesiog nesupranta ma, kaip Anglija ir Amerika galėjo stoti už jos priėmimą į San Francisko konferenciją.

STAFFORD CRIPPS RAGINA BRITUS STOVĖT SU SSRS

LONDON. — Sir Stafford Cripps, buvęs Britanijos ambasadorius Maskvoj, pareiškė, kad Britanija turi parodyti nuoširdų troškimą kooperuoti su Sovietų Sąjunga, nes jeigu Britanija atnaujintų antagonizmą, šių šalių interesai nukentėtų ir privestų prie konflikto.

Jis pažymėjo, kad Sovietų Sąjunga bus priversta ieškoti kelių savo apsaugai, jeigu matys, kad Britanija nenori gyventi draugiškai.

Cripps kandidatuoja Darbo Partijos tikietu, prieš konservativą.

Britanija, Amerika Ir Sovietų Sąjunga Darysiančios Paktą

SAN FRANCISCO. — Autoritetingi šaltiniai teigia, kad Britanija, Amerika ir Sovietų Sąjunga darys militarinę sutartį. Tą sutartį apkalbėsią Trumanas, Čiorčilis ir Stalinas, kada jie susitiks.

Sutarties tikslas būsiąs galutinas Vokietijos nuginklavimas palaikymas taikos ir saugumo iki nauja organizacija ar lyga įrodys savo sugebėjimą palaikyti taiką.

Be abejonės, tokia sutartis būtų svarbiu reiškiniu pasaulyje ir taiką mylintieji žmonės pasijustų daug geriau.

ATSTEIGTAS ORO PAŠTAS TARP KANADOS IR SSRS

OTTAWA. — Kanados pašto departamentas praneša, kad atsteigtas oro paštas tarp Kanados ir Sovietų Sąjungos.

Oro laiškai iš Kanados į Sovietų Sąjungą eis per "transatlantic air mail" ir kainuos 40 centų už pusę uncijos.

FRANCUZAI KALTINA BRITUS UŽ SIRIJĄ

PARYŽIUS. — Generolas de Gaulle kaltina, kad maištą Sirijoj suorganizavo britų agentai, ir kad maištininkai buvę apginkluoti britų ginklais.

Jis siūlo, kad "arabų pasaulio" klausimą apsvarstytų keturių jėgų konferencija, įskaitant ir Sovietų Sąjungą.

Jis atsisako priimti Čiorčilio pasiūlymą, kad Sirijos klausimą spręstų Francija, Britanija ir Amerika.

Ginčai Vidurryčiuos einą nuo pereito pasaulinio karo.

Vokiečiai Pradeda Nusivilti Rojum

MUNICH. — Daugelis vokiečių bėgo į vakarus, kad tik nepapulti į Sovietų okupacines rankas. Jie manė, kad amerikiečiai juos šers kaip kokias penimas kiaules. Bet dabar pradeda pamatyti, kad tas pats visur.

Čia vokiečiai gauna po penkias uncijas duonos į dieną, truputį mėsos ir kitų produktų. Visko trūksta ir amerikiečiai sako, kad tai pačių vokiečių kaltė, nes jie sunaikino savo industriją. Jiems apie tai buvę pasakyta iš anksto.

Tuo tarpu Berlyno radijas pranešė, kad berlyniečiai gauna po 18 uncijų duonos. Taipgi Berlyno radijas praneša, kad įvyksta sporto rungtynės tarp vokiečių ir raudonarmiečių.

Nepamirškit Savo Pilietinių Pareigų — Visi Eikit Balsuoti Birželio 11 Dieną!

Liaudies Balsas

VIENINTELIS KANADOS LIETUVIŲ LAIKRAŠTIS,
LEIDŽIAMAS SPAUDOS DRAUGIJOS.
IŠEINA SYKĮ Į SAVAITĘ

Prenumeratos Kaina:
Kanadoj ir Didžiojoj Britanijoj metams $3.00; pusei metų $1.50
Visur kitur metams $3.50; pusei metų $1.75.
Atskira kopija 6 centai

P. O. Station C., Box 1013, Toronto, Ontario, Canada.
ASMENIŠKAI KREIPKITĖS: 160 CLAREMONT ST., TORONTO.
LIAUDIES BALSAS

Printed by Eveready Printers, Ltd., 78 Wellington St., Toronto.

UŽ KĄ BALSUOTI BIRŽELIO 11

Birželio 11 diena yra nepaprastai svarbi diena Kanados žmonėms. Tą dieną bus sprendžiama Kanados ateitis. Nuo to, kaip Kanados žmonės balsuos, priklausys Kanados valdžia. Nuo tos valdžios darbų priklausys Kanados žmonių ateitis. Taigi, tą dieną kanadiečiai turės išspręsti, kurion pusėn jie nori pasukti: į progresą, į gražesnę ateitį, ar atgal.

Kai kam gali atrodyti, kad Kanada negali eiti atgal. Toks įsivaizdinimas klaidingas. Kiekviena šalis gali eiti pirmyn arba atgal. Lietuvoj, pavyzdžiui, buvo staigiai pasukta atgal, kada Smetona su savo sėbrais ginklo pagalba nuvertė žmonių rinktą valdžią. Po to žingsnis po žingsnio buvo einama vis prie didesnio suvaržymo, didesnio išnaudojimo. Taip ir Kanadoj gali būti. Jeigu atžagareiviai paimtų galią, Kanada eitų atgal, o ne pirmyn.

Vyriausias kanadiečių uždavinys birželio 11, tai — neprileisti prie galios atžagareivių: konservativų ir kitokių reakcionierių. Tie žmonės nežada nieko gera, o priešingai — tiktai bloga. Tai demokratijos ir progreso priešai. Jie panaikintų visas žmonių iškovotas reformas ir nustumtų Kanadą atgal į 1930 metus. Jie įvestų vėl geležinės kurkos režimą. Ontarijoj jau įvesta gestapiška policija, kuri sekioja visus pažangios minties žmones. 16,000 Ontarijos piliečių įtraukė į juodą sąrašą. Įtraukti net tokie, kaip demokratinės minties kunigas Bryce, Saturday Night redaktorius, Sandwell, ir kiti.

Kaip neprileisti tų atžagareivių prie galios? Tą galima padaryti tiktai balsuojant už demokratinius kandidatus. Visų pirmiausiai, mūsų manymu, reikia balsuoti už unijų pastatytus kandidatus. Unijos yra pamatinės darbo žmonių organizacijos. Jų atstovai, aišku, visuomet stovės už darbo žmonių reikalus ir kovos už palaikymą demokratijos. Po to seka Darbo-Progresyvių Partijos kandidatai. Ši partija yra tampriai susirišusi su unijomis ir, aplamai, liaudimi. Ji kovoja už sujungimą visų demokratinių jėgų, kad neprileisti prie galios atžagareivių. Tokių žmonių išrinkimas į parlamentą būtų labai naudingas. Tai būtų kaip koks cementas jungimui visų demokratinių jėgų. Prie to, ši partija aiškiausiai permato Kanados žmonių siekius ir kelius, kuriais einant galima atsiekti skaistesnio rytojaus.

Ką daryti, kur nėra unijų ir DPP kandidatų? Kur nėra tokių kandidatų reikia pasirinkti CCF arba liberalą. Visai nebalsuoti, tai kaip atiduoti savo balsą už konservatyvą ar kokį kitą atžagareivį. Vienur gali būti padorus CCF kandidatas, o kitur — liberalas. Kiekvienam galima matyti, iš kandidatų darbų, kuris vertesnis.

Kalbant apie CCF ir liberalus, reikia dadėti štai ką: jų tarpe yra dvejopų žmonių. Kai kurie CCF kandidatai yra dideli vienybės ir progreso priešai. Taipgi kai kurie liberalai yra atžagareiviški. Bet ir tokiuose atsitikimuose reikia balsuoti už CCF ar liberalus, nes jeigu nebalsuosite, jūsų balsas dings, o konservativai tuomet gaus daugiau. Kokie tie CCF ar liberalų kandidatai nebūtų, jie vistiek turės prisilaikyti savų partijų. Jeigu būtų išrinkti konservativai, tuomet būtų daug prasčiau.

Taigi, birželio 11 dieną nelikit nei vienas nebalsavęs. Kur yra unijų ar Darbo-Progresyvių Partijos kandidatai, balsuokit už juos. Kur tokių kandidatų nėra, pasirinkit CCF ar liberalą. Kuris jums atrodys geresnis, už tą ir balsuokit. Jeigu visai nebalsuosit, tuomi padėsit konservativams. Tai būtų tas pats, kaip kad jūs balsuotumėt už juos. Stenkitės nugalėti visus sunkumus. Jeigu pasitaikys kokie reikalai, juos padėkit kitai dienai. Birželio 11 diena yra rinkimų diena. Nuo šių rinkimų priklausys jūsų ateitis. Jie gali nusverti Kanados gyvenimą ne penkiems metams, o keliems dešėtkams. Gali pastatyti į tokį kelią, iš kurio nebus galima išeiti ilgą laiką. Tą gerai atminkit ir nei vienas nelikit nebalsavęs.

KLAIDINGAS CCF NUSISTATYMAS

Saskačevanos provincijos premjeras T. C. Douglas, kalbėdamas Hamiltone, išvedžiojo, kad abi senosios partijos, liberalų ir konservativų, susivienys, kada CCF pasidarys užtektinai galinga. Girdi, jos yra abi vienodos. Tai labai klaidinga taktika. Ji gali atnešti didelę žalą Kanadai ir jos žmonėms.

Visų pirmiausiai, tos senos partijos negali būti lyginamos. Konservativų partijoj viršų ima atžagareiviškieji elementai, o Liberalų partijoj viršų ima reformistiniai elementai. Perspektyvos yra tokios, kad dešinieji liberalai greičiau dėsis su atžagareiviais konservativais, o reformistiniai — su pažangesnėmis partijomis. Kiek laiko atgal Toronto Daily Star, kuris skaitomas pažangiausiu liberališku dienraščiu, pažymėjo, kad būtų galas Liberalų partijai, jeigu ji susidėtų su konservativais.

CCF ir kitų pažangių partijų politika turėtų būti tokia, kad laimėtų reformistinių liberalų kooperaciją. Bet CCF veda tokią politiką, kad po prievarta nustumti tuos liberalus į konservativų glėbį. Ir tas gali atsitikti labai lengvai. Pavyzdžiui, jeigu po rinkimų nei viena partija nesudarys daugumos, tai konservativai ir liberalai galės susimesti į koaliciją ir sudaryti valdžią. Bet jeigu CCF sutiktų sudaryti koalicinę valdžią su liberalais, tai atžagareiviai konservativai būtų izoliuoti.

Demokratinės minties žmonių pareiga ieškoti kooperacijos reformistinių liberalų, o ne stumti juos į atžagareivių kempę. Nustūmimas jų į atžagareivių kempę būtų didelis pasitarnavimas atžagareiviams. CCF, tačiau, to nemato. Ji liberalus laiko lygiais su konservativais. Toks aklas atsinešimas gali greitu laiku parodyti savo vaisius.

Norvegijos patrijotai varosi savo išdaviką Henry Rinnan. Šis išdavikas išdavė vokiečiams 4,000 norvegų. Panašių išdavikų buvo ir Lietuvoj.

Įvairiais Klausimais

Laiku Subarė

Pastaruoju laiku spauda ir radijas buvo sukėlę žmonių plaukus su savo pranešimais apie susikirtimus tarp sąjungininkų. Dalykas buvo taip išpūstas, kad žmonės tik ir kuždėjo apie naują karą — šiuo sykiu jau tarp Sovietų Sąjungos iš vienos pusės ir Amerikos ir Britanijos — iš kitos.

Bet tiems tuščiagalviams gražiai užvažiavo Jungtinių Valstijų valstybės departamentas. Jungtinių Valstijų valstybės sekretoriaus pavaduotojas Archibald MacLeish per radiją pranešė, kad tokio pavojaus nėra.

Jis nurodė, kad Sovietų Sąjunga ir Amerika neturi priežasties eiti į karą. Abu kraštai dideli, turtingi. Niekur šių kraštų interesai nesusikerta. Abu kraštai stiprūs ir savistovūs. Nėra reikalo kuriam nors iš jų bijoti kito.

Vykdant nacių likvidavimo darbą pasitaiko skirtingų nuomonių ir metodų, bet tas nereiškia, kad del to reiks kariauti. Tuos skirtumus galima likviduoti per pasitarimus.

Įvairūs ginčai tarp tautų taipgi yra nemažos problemos, bet jos taip pat gali būti išspręstos taikingu būdu. Jos bus išspręstos taikingu būdu.

Tuos skirtumus išpučia visoki vėjagaudžiai, palaidi reporteriai ir antisovietiniai elementai, kurie nori įbauginti žmones raudonu baubu.

Konservativai Dūksta

Toronto Daily Star editoriale rašo, kad konservativų žmonės, kurie vaikštinėja po namus su savo agitacija, viešai kalba apie karą prieš Sovietų Sąjungą.

Girdi, Kanadai reikia ne namo vežti savo kareivius, o rengti juos kovai, kada bus reikalas apsidirbti su bolševikais.

Apie ką jie galvoja, apie tai ir kalba, net ir negirti būdami.

Bet kurstymas žmonių prieš Sovietų Sąjungą, kurstymas karo šiam dar nepasibaigus, tai biaurus naciškas darbas. Taip mano net ir toks didelis ir turtingas laikraštis, kokiu yra Toronto Daily Star. Štai ką jis rašo tuo klausimu:

"Kanadiečiai privalo štai ką žinoti: kurie kursto nedraugiškumą linkui Sovietų Sąjungos, kurie mėgina susilpninti ryšius tarp Jungtinių Tautų, tie daro tai, ko naciai pageidauja. Tokie žmonės tęsia Geobbelso darbą dabar, kada jo spaustuvės uždarytos."

Lietuvių tarpe turim tokių Geobbelso tarnų. Jie dabar dirba dar energingiau, negu pirmiau. Jie kursto žmones prieš Sovietų Sąjungą, jie ardo Jungtinių Tautų vienybę, jie skleidžia propagandą prieš žydus.

Sąjungininkai prispyrė Geobbelsą taip, kad tas buvo priverstas suryti nuodų gabalą ir užversti kojas. Kanados lietuviai turi sustiprinti kovą prieš čia esančius jo pakalikus, kad jie būtų priversti užsidaryti savo naciską burną.

Kolonijų Klausimas

Francūzai jau užmušę ar sužeidę 10,000 arabų Alžirijoj, kaip praneša amerikiečių armijos laikraštis.

Alžirijos, Sirijos ir Lebano gyventojai juda reikalaudami nepriklausomybės. Tai labai senas klausimas.

Visos kolonijos, nežiūrint po kokiu režimu jos yra, nori laisvės. Nori laisvės Indija, Indo Kinija, Burma, Palestina, Sirija, Moroka ir kitos kolonijos, valdomos britų, francūzų ir kitų kraštų.

Be abejonės, tuos judėjimuos gali būti ir fašistinių priemaišų, kurios bando kurstyti neramumus, bet didži moj atsitikimų yra geniaus žmonių troškimas gauti nepriklausomybę.

Nauja Tautų Organizacija, ku. bus sudaryta San Francisco, turės tarti savo žodį ir del kolonijų. Jau dabar tenai buvo iškilęs kolonijų klausimas. Matote, agresoriai turėjo ir kolonijų, ypatingai japonai. Tos kolonijos turės būti atskirtos.

Sovietų Sąjungos pasiūlymas, kad kolonijos ir salos, kurios buvo agresorių pavergtos, būtų Jungtinių Tautų priežiūroj ir kad visoms kolonijoms būtų leidžiama žingsnis po žingsnio eiti prie pilnos nepriklausomybės.

Kol kolonijos, ypatingai tokios didelės, kaip Alžirija, Sirija, Indija, Indo Kinija ir panašios, nebus paliuosuotos, pasaulis negalės būti ramus. Priespauda dar gyvuos ir drums žmonių vienybę.

Naujas Skymas

Jungtinėse Valstijose esą smetonaciai paskelbė, kad kokia tai Lietuvos Tautinė Taryba išleido pareiškimą. Nors ta taryba jau pavaryta šunims šėką rauti ir slapstosi kur nors Londone ar Stokholme, tačiau dar vis savo gieda ir tiek.

Tame pareiškime ji nepripažįsta Jaltos konferencijos tarimų, piestu stoja prieš didžiųjų valstybių "diktatūrą" ir siūlo, kad Lietuva būtų sujungta su Lenkija, jeigu "konstitucinis seimas" pritars.

Tie žmonės tur būt ant tiek ąkli, kad nemato kas atsitiko pasaulyje. Jie vis įsivaizdina, kad Hitleris ir Musolinis tebėra galingi viešpačiai ir jiems padės kiekviename reikale.

Tuščios svajonės. Hitlerio nebėra. Musolinio lavonas buvo pakabintas Milane ir tūkstančiai matė, kas su juo atsitiko. Praeitis nebegrįš. Laikas tiems žmonėms mokintis bulves skusti ar kokį kitą darbą dirbti, o ne svajoti apie Lietuvos sujungimą su Lenkija.

Politikas

Laiškas Nuo Lietuvio, Kuris Išlaisvino Lietuvą

Jonas Raguckas, gyvenąs Toronte, 137 Montrose, gavo laišką nuo savo brolio A. Raguckio, kuris savo laiške broliui rašo:

—o—

Sveikinu jus, brolau, brolienė ir jūsų šeimą! Jei jūs gausite šį mano laišką, jis bus jums įdomus, mielas broli. O gal jau pamiršot mus? Tiesa, aš nežinau, gal jūsų nėra ten, kur buvote anksčiau.

Aš šį laišką rašau jums iš Kauno, kaip ir anksčiau, prieš karą, jūsų brolis Albinas.

Dabar aš jums parašysiu apie save, savo gyvenimą karo metu.

Užpuolus Sovietų Sąjungą vokiškiems grobikams, aš pasitraukiau į Sovietų Sąjungą su Raudonąja Armija ir gyvenau Kirovo mieste. Truputį vėliau įstojau į lietuvių karinį padalinį, kuris susitvėrė Sovietų Sąjungoj kovoti prieš vokiškus grobikus, ir ten mokėmės, o vėliau kovojom su fašistais grobikais už Lietuvos laisvę ir kartu su visa Sovietų Sąjunga kovojom už visų laisvę mylinčių tautų laisvę. Vijom plėšikus vokiečius į vakarus, jiems keršydami už Lietuvos tautą, už nekaltų žmonių kraują, už brolius, sesutes ir vaikus, kuriuos jie žudė nedarydami skirtumo; mažas ar senas, visus kankino žiauriausiais būdais, kurių pasaulis nėra matęs istorijoj.

Tiesa, brangus brolau, daug ko teko pergyventi fronto gyvenime; daug ko matyti. Bet laimingai grįžau į savo tėvynę Lietuvą sveikas, linksmas ir vėl kursim linksmą, kultūringą gyvenimą; tą, ką fašistai išnaikino, reikės atstatyti.

Aš už kovas su fašistais vokiečiais esu apdovanotas Sovietų vyriausybės aukštu ordinu — Raudonosios Vėliavos, kurį gavau 1943 metais, prie Oriolo smarkiuos mūšiuos prieš amžinus mūsų tautos priešus, už atsižymėjimus mūšiuos.

Sovietų Sąjungoj būdamas, nežinojau nei apie savo brolius, nei sesutes: ar jie gyvi, ar ne, ir jie apie mane. O grįžęs į išlaisvintą tėvynę, visus radau gyvus, sveikus ir labai juos nustebinau, kad grįžau iš tokių karo audrų gyvas. Buvo labai įdomu pasimatyti. Tiesa, brolis Kazys turėjo sunkumų išsaugoti savo gyvybę vokiečių okupacijos laiku. Jis turėjo slapstytis Lietuvoj, nes jį gaudė išvežti į Vokietiją į vergų lagerius; bet jiems nepavyko.

Labai daug lietuvių sušaudė vokiečiai okupacijos metu Lietuvoj, daug išvežė vergauti į Vokietiją, kurie žuvo ten badu ir daug nukankino kalėjimuose, lageriuose žiauriausiais būdais.

Mielas broli ir broliene, aš negaliu jums aprašyti to visko nei mažytės dalelės, ką aš jums galėčiau papasakoti, kaip mes kovojom, kokius matėm žiaurumus, žmonių kankinimus, plėšimus turto, naikinimą; visa tai, kas yra žmogui brangiausia, vokiečiai naikino, grobė.

Hitlerinė Vokietija negali būti lyginama su žiauriausiais žvėrimis, nes ji yra žiauresnė už žiauriausį žvėrį. Bet tas jai nepadėjo užgrobti Europos ir išnaikinti visas tautas. Raudonoji Armija su sąjungininkais baigia triuškinti tą žiaurų priešą, kuris daugiau nenorės gerti kraujo. Žmogėdra Hitleris su savo ruda gauja bus sunaikinti. Pasaulis nėra matęs tokios galingos, didvyriškos armijos, kokia yra Sovietų Sąjungos. O ji už tai stipra, kad kovoja už savo laisvę, už tiesą ir kitų tautų laisvę.

Lietuvoj vokiečiai išnaikino daug miestų, fabrikų. Fašistai vokiečiai apiplėšė Lietuvą. Turtą išvežė į Vokietiją, griovė miestus, bet greitai ir ji sugrius.

Šiame laiške aš stengiuos kuo mažiau rašyti, nes nežinau, ar jūs jį gausit. Kai gausiu nuo jūs, mielas broli ir broliene, tuomet parašysiu daugiau.

Nuo visų brolių ir sesučių jums daug daug linkėjimų. Lauksiu jūsų laiško. Nepamirškit mūs ir savo tėvynės Lietuvos, už kurią mes kovojom. Lauksiu. Viso gero, bučiuoju jus visus.

A. Raguckas

ŠYPSENOS

Kada Nėra į Ką Žiūrėti

Važiuojant busu, nakties metu, patrijotiška leidė įsižiūrėjo į jauną šoferį ir surado, kad jis neturi ženklo, rodančio, kad jis atleistas nuo kariškos tarnybos.

— Kodel tamsta ne armijoj? — žklausė leidė šoferį.

— Mano akys labai prastos.

— Jeigu akys prastos, tai kaip jie leidžia vairuoti busą?

— O, jie leidžia vairuoti nakties metu, kada nėra ką matyti.

Pirma Leidė: — Kodel ponia savo šunelį vadini Brakenu?

Antra Leidė: — Už tai, kad negalima jo įvesti į namus. Jau du metai kaip aš negaliu jam nieko padaryti.

Postabos

[illegible]kimo susilauktų [illegible]kos palaikymo orga[illegible]ja, jeigu ji būtų padaryta tokia, kokios nori taip vadinamos mažosios šalys, galima matyti iš pačios San Francisco konferencijos.

Diskusijoms galo nėra. Vienas siūlo tą, o kitas tą.

Tuo tarpu kyla vis daugiau ir daugiau neramumų pasaulyje. Reikėtų juos rišti, bet dar nėra kam.

—o—

Atrodo, kad ir Anglija su Amerika atsimeta nuo Jaltos tarimo, kas liečia veto klausimą.

Jos mato, kad tūravotojų yra užtektinai ir joms pačioms pavojaus niekad nebus.

Sovietų Sąjunga, matydama konferencijos eigą, stoja dar griežčiau už veto teises.

—o—

Veto teisė reiškia tą, kad taip vadinamoji Saugumo Taryba turi sutikti vienbalsiai, ypatingai kas liečia didžiąsias šalis.

Jeigu kuri pastovi narė nesutinka su tarybos tarimu, klausimas turi būti svarstomas iš naujo.

—o—

Amerikos ir Aglijos atstovybės nusileidžia iki to, kad veto būtų taikoma tik tokiam atsitikimui, kur ginkluoto įsikišimo reikalas iškyla. Sovietų Sąjunga stoja ir už tai, kad veto liestų ir tyrinėjimą ar kokį kitą tarimą.

Ji žino, kad ta nauja organizacija galėtų būti lengvai atsukta prieš ją pačią.

Pati konferencija parodė, kad tokios galimybės labai didelės.

—o—

Buvusioj lygoj buvo tikra anarchija, bet kada Anglija ir Francija panorėjo, tuojaus visas šalis susimobilizavo SSRS pasmerkimui.

Panašiai galėtų sumobilizuoti ir naują organizaciją.

Kada bus veto teisės, tuomet sprendimai turės būti visom šalim priimtini ir nebus galima varinėti intrygas.

—o—

Šis karas ėjo prieš hitlerizmą ir fašizmą, už apgynimą demokratijos. Jis įnešė daug pakaitų į pasaulį. Bet dar daug ir seno liko.

Industrialistai ir bankieriai nedaug pasikeitė. Kai kurie nepasikeitė visai.

Daugelio šalių valdžios į kitų šalių fašizmą žiūri visai kitaip, kaip į Vokietijos. Tas reiškia, kad fašizmui dirva dar didelė.

—o—

Argentinoj, pavyzdžiui, siaučia biaurus fašizmas. Bet Argentina priimta į Jungtinių Tautų konferenciją.

Kas įdomiausia, tai kad ji buvo priimta Amerikos ir Anglijos užsispyrimu.

Sena dvasia šiuo klausimu labai stipriai pasireiškė ir laimėjo.

—o—

Anglijos rinkimai, kurie įvyks liepos 5 dieną, gali pakeisti jos liniją iš pamatų.

Jeigu konservativai laimės daugumą, Anglijos pasukimas į dešinę bus labai aiškus.

Karo metu konservativai buvo sukalbami, bet tai tik todel, kad padėtis vertė.

J. Y.

Ieško Savininko

Sargas: — Ką tu čia darai nakties metu?

Vagis: — Radau raktą ir dabar noriu surasti, kam jis priklauso.

Ką Kiti Rašo ar Sako

200,000,000 Rublių Lietuvai Atstatyti

Vilnyje tilpo įdomi A. Laisvydo korespondencija apie vienuoliktąjį Tarybų Sąjungos parlamento suvažiavimą balandžio mėnesio antroje dalyje. Suvažiavimas įvyko Maskvoje. Lietuvos atstovai, kaip žinia, jame taipgi dalyvavo.

"Čia, kaip ir visur Tarybų Sąjungoj, visų šalių atstovai jaučiasi tarytum jie būtų vienos šeimos nariai, siekią vieno ir to paties tikslo."

Turime atsiminti, jog aukščiausiąjį Tarybų Sąjungos parlamentą arba sovietą sudaro ne tik 16-kos respublikų — suvereninių, nepriklausomų respublikų — deputatai. Šin parlamentan siunčia savo atstovus ir autonominės respublikos, taipgi autonominiai rajonai, — daugybė visokių tautų ir tautelių.

Būdinga ir tai, kaip rašo A. Laisvydas:

"Darbininkas sėdi šale Raudonosios Armijos generolo, kurio vardas yra žinomas plačiame svicte. Yra rašytojų ir inžinierių, orlaivių gamintojų ir angliakasių, Arktiko tyrinėtojų ir žemdirbystės ekspertų.

"Prieš atsidarant sesijai delegatai susėdę kalbasi apie įvykius frontuose.

"Balkonai pilni svečių iš dirbtuvių, mokslo ir meno žmonių, diplomatinių korpusų nariai, užsienio ir SSRS spaudos nariai susėdę į speciales sėdynes.

"Atstovas Švernikas, pirmininkas tautinės parlamento dalies, sako jautrią kalbą pagerbimui mirusiojo prezidento Franklin D. Roosevelt, kuris žinomas pasauliui kaipo vienas didžiausių vadų kovoje už laisvę, prieš hitlerinę Vokietiją. Baigus kalbą visi sustojo pagerbimui didžiojo Jungtinių Valstijų prezidento."

Savo darbų programoje šis parlamentas arba sovietas turėjo karo sugriautų kraštų atstatymo klausimą. Kiekviena respublika pateikė savo problemas, kurios buvo svarstytos ir pagal tai buvo daromi žygiai labiausiai nukentėjusioms respublikoms padėti iš bendrojo Tarybų Sąjungos iždo paskolomis.

Lietuvos padėtis ten taipgi buvo atitinkamai išdėstyta. A. Laisvydas rašo:

"M. Gedvilas, Lietuvos Liaudies Komisarų Tarybos pirmininkas, kalbėjo nuo Lietuvos. Jisai aiškino apie baisų Lietuvos sunaikinimą karo veiksmais ir nacių teroru. Jis taipgi aiškino, kas jau atsiekta po karui tarybinėje Lietuvoje.

"Antanas Venclova nupiešė baisius nuostolius, nacių padarytus Lietuvos kultūrai ir mokslui. Jis pastebėjo, kad Lietuvos inteligentija stengėsi gelbėti kultūrą nuo nacių užpuolikų.

"Venclova nurodė tą faktą, kad Lietuvos valdžia paskyrė 340,000,000 rublių visuomenės gerovei, apšvietai, kultūros ir sveikatos reikalams.

"Iš viso Lietuvos 1945 metų biudžeto 727,634,000 rublių, 155,960,000 rublių bus sunaudota atsteigimui nacionalės ekonomijos, kurią vokiečiai sunaikino.

"Visos Sovietų Sąjungos biudžetas duoda Lietuvos respublikai paskolos 200,000,000 rublių. Mat, Lietuvos biudžetas nepadengia visų reikalų.

"Tatai vėl patvirtina, kaip gražiai visos Tarybų Sąjungos valdžia gelbsti atskiroms respublikoms.

"Balandžio 27 vakare pasibaigė vienuoliktas posėdis aukščiausiojo SSRS parlamento."

Vadinasi, Lietuva, gaudama iš visos Tarybų Sąjungos iždo 200 milijonų rublių paskolą, galės gerokai atstatyti kario nuniokotą kraštą.

Tiesa, Lietuvoje trūksta darbo jėgų, bet mes manome, kad darbo jėgų ji gaus iš vokiečių belaisvių, kurie bus įkinkyti atstatymui šalies, katrą jie sugriovė.

Už metų kitų visa Lietuva iš naujo atstatys ir ji bus viena gražiausiųjų šalių Europoje. — **Laisvė.**

Daugiau Prakilnių Vardų

Vilnyje jau buvo minėta, kad Vilniui grįžo profesorius Balys Sruoga, kurį, su daugeliu kitų inteligentų, Raudonoji Armija išliuosavo iš vokiečių nelaisvės.

Gabus tai vyras. Jis daug duos Tarybinei Lietuvai.

Dr. A. Petrika, brooklynietis, gavo laišką iš plačiai žinomo žurnalisto Juliaus Butėno. Jisai praneša esąs paskirtas Merkinės gimnazijos direktorium. Ta proga Laisvės redaktorius R. Mizara rašo: "Pasirodo, kad tuojaus po to, kai Lietuva tapo išlaisvinta, tarybinė vyriausybė įkūrė Merkinėje gimnaziją ir jos direktorium paskyrė kilusį netoli Merkinės dzūką rašytoją. Įsteigimas gimnazijos Merkinėje yra didelė dovana Dzūkijos jaunimui."

Alytuj pasirodė naujas laikraštis "Tarybinė Dzūkija."

Ant Tarybų Lietuvos scenos pasirodė ir amerikiečiam žinomas skulptorius P. Rimša. Kauno laikraščių pranešimu, P. Rimša kuria Lais-

(Nukelta ant 6 puslp.)

Iš Atsibuvusių Spaudos Šokių

WINDSOS. — Minėti šokiai atsibuvo gegužio 12 dieną. Juos surengė LLD 21 kuopa ir Sūnų ir Dukterų Draugijos 10 kuopa. Visas pelnas buvo skiriamas laisvai lietuvių spaudai, kaip tai Liaudies Balsui, Vilniai ir Laisvei.

Šokiai, nors publikos buvo neskaitlingiausiai, gerai pavyko. Dalyvavusieji gražiai pasilinksmino. Smagu pažymėti, kad turėjom tolimų svečių, atvykusių iš tolimų vietų, iš Hamiltono draugus P. Vengeliauską ir Žirauską; nuo tabakos farmų Repšius ir C. Pempę. Tikiu, kad mūs svečiai nepamirš mūsų ir ateityje ir atsilankys ant didesnių mūsų parengimų, o windsoriečiai nepadarys klaidos svečius priimti.

Gražus būrelis buvo atvykęs detroitiečių. Labai smagu, kad detroitiečiai draugai ir draugės niekad nepamiršta aplankyti mus windsoriečius.

Visiems, kaip tolimesniem svečiam, taip ir detroitiečiams, kaip ir saviesiems, širdingai ačiū už atsilankymą.

Nuo šokių liko pelno $134.56. Prie to, LLD 21 kuopa paaukojo $15.00, SDD 10 kuopa $5.00 ir detroitietis V. Kirvela $2.00. Viso susidarė $156.56.

Parengimų Komisija

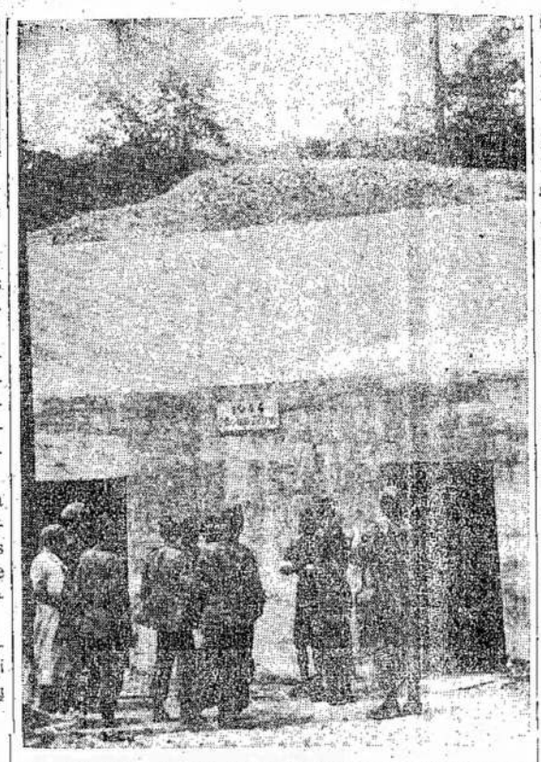

Amerikiečiai prie Gioringo slėptuvės netoli Berchtesgadeno. Šioj slėptuvėj Gioringas buvo paslėpęs iš okupuotų kraštų atgabentus meno kūrinius ir kitokius vertingus daiktus, vertus milijonus dolerių.

Anglija su Amerika Perdaug Sauvaliauja

Rašo **Z. Janauskas**

Nuo dienos užbaigimo karo su Vokietija, kasdien iškyla naujas klausimas, nauja problema — konfliktai tarp sąjungininkų. Teisingiau pasakius, tie konfliktai pradėjo reikštis nuo to laiko, kai paaiškėjo, kad hitlerinė Vokietija bus nugalėta. Ir keisčiausia, kad nei vienas iš tų konfliktų neapseina be Anglijos vardo. Visuose tuose konfliktuose Anglija figuruoja jei ne kaip konflikto iškelėja, tai kaip dalykų "glostytoja" tvarkyt o ja, o iš paskos jos, neišvengiamai, visados seka Amerika.

Pastaruoju laiku visų dėmesį atkreipęs konfliktas Sirijoj ir Lebane, dar kartą iškelia Anglijos vardą ir nušviečia Anglijos torių imperialistinius siekius.

De Gaulle kaltinimas, kad Sirijos ir Lebano konflikto užpakalyje stovi Anglija, nėra tuščias. Tiesa, visi žino, kad De Gaulle nesutinka su Čiorčiliu ir dažnai su juo kertasi, bet kad tokį pareiškimą jis būtų davęs vien del to, jog įkirtus Anglijai, tenka abejoti. Anglijos — Anglijos torių — vedamos Europoje ir net San Francisko konferencijoje intrygos, aiškiai rodo, kad Anglijos toriai yra pasiryžę savo įtaką tiek Europoje, tiek kitur, ir net Taikos Saugojimo Organizacijoje ne tik išlaikyti, bet ją dar labiau praplėsti, atsistoti į vadovaujančią bei diktuojančią poziciją.

Tuose savo siekiuose Anglijos toriai ne visados susilaukia Francijos pritarimo. De Gaulle dažnai pasielgia taip, kad net užkerta Anglijai kelią. Žinoma, toks De Gaulle elgėsys, Anglijos toriams nepatinka. Jie stengiasi kaip nors Franciją "pataisyti". O tokie konfliktai, kokie įvyko tarp sirijiečių ir francūzų, yra rykštimi Francijai, tuo labiau, kad ten tvarkos dabotoja pasidarė Anglija, viena pati dalyką spręsti pasiėmusi į savo rankas ir neatsiklaususi nei net nepranešusi iš anksto apie savo žygius Sirijoj ir Lebane kitoms didžiosioms valstybėms, ką turėjo padaryti, jei norėjo parodyti savo bešiškumą ir draugiškumą.

Tai vienas argumentas, kuris teikia De Gaulle pareiškimui svarumo.

Kitas dalykas, kuris suteikia De Gaulle pareikštam kaltinimui svarumo, yra visiems aiškiai matomas Anglijos torių besistengimas savo imperijos įtaką ne tik išlaikyti, bet ir praplėsti.

Šio klausimo diskusavimui yra labai daug gyvų pavyzdžių Anglijos nenaudai. Paimkime keletą.

Pradedant nuo Graikijos galima būtų išvardinti visas Europos valstybes, kiekvieną atskirai, kur pasireiškė Anglijos imperialistiniai siekiai.

Charakteringiausi Anglijos žygiai buvo Graikijoj ir Jugoslavijoj. Pirmojoj Anglija be jokio apie savo žygius pranešimo Sovietų Sąjungai atsuko savo kanuoles prieš Graikijos liaudį, kuri savo jėgomis išvijo vokiečius, ir durtuvais ant Grankijos sosto pastatė savo šalininkus, reakcionierius graikus monarchistus.

Jugoslavijoj ji elgiasi panašiai. Ji įsiveržė į Triestą ir kitas jugoslavų apgyventas vietas, kurias išlaisvino patys jugoslavai, ir ten stengiasi pravesti savo politiką, atsuktą prieš liaudies pasiliuosavimą. Ji žvairuoja į Austriją ir nenori jos vyriausybės pripažinti, todėl, kad ją sudaro seni socialdemokratai. Taipgi Anglijai ne prie širdies ir Čekoslovakija, nes ir ji nori nusikratyti Anglijos torių įtakos.

Turint šiuos faktus minty, De Gaulle metamas Anglijai kaltinimas del Sirijos ir Lebano konflikto, įgauna dar didesnio autoriteto. Nesgi, faktinai, Anglijos ir Francijos nesutikimų pagrindu yra jų abiejų imperiniai interesai. Francija stengiasi savo imperiją išlaikyti čielybėje, o Anglija — susilpninti Francijos galią jos kolonijose, savo galią ir įtaką padidinant.

Nesiskaitymas su Draugais

Negana to, kad Anglijos toriai varynėja savo intrygas, jie taipgi nesiskaito su savo draugais sąjungininkais, o ypatingai su Sovietų Sąjunga.

Kad ir tam pačiam Lebano ir Sirijos klausime. Kada ji pasiuntė savo kariuomenę į tuos kraštus, ir pasistatė save to konflikto sprendėja, kilo klausimas, kodel Sovietų Sąjunga liko ignoruojama? Į tai iš Londono atėjo atsakymas, jog Sovietų Sąjunga tenai neturinti jokių interesų. Daleiskime taip, bet ar Sovietų Sąjunga nėra viena iš Penkių Didžiųjų? Ar Kryme nebuvo susitarta, kad tokius klausimus turi spręsti tie Penki Didieji. Kodėl viena Anglija su Amerika viską nori spręsti ir tvarkyti?

Atrodo, kad Anglija nenori pripažinti jog Sovietų Sąjunga gali turėti interesų Grankijoj, Juogslavijoj, kurios šalys yra jos kaimynės, nes ir ten Anglija sauvališkai elgiasi.

Tų ineresų Sovietų Sąjungai nenori pripažinti netgi Lenkijoj! Net ir Lenkijos klausime Anglija su Amerika nori padaryti savo tvarką prieš Lenkijos liaudies ir Sovietų Sąjungos interesus.

Tuo tarpu Sovietų Sąjunga parodė labai didelį kantrumą ir net nuolaidumą tiek Graikijos, Jugoslavijos ir Lenkijos klausimuos. Ji ne tik leido Anglijai ir Amerikai parciškti savo žodį Lenkijos klausimu, betgi dar ir kompromisų padarė. Tačiau iš Anglijos pusės kompromisų nesimato.

Toje pačioje San Francisko konferencijoje, Sovietų Sąjunga daro nemažai kompromisų, tuo tarpu, kai Anglija su Amerika tenai vien tik skymauja ir grupes apie save organizuoja.

Ne vien tai, kad fašistinė Argentina buvo konferencijon pakviesta, o demokratinė Lenkija atmesta, rodo Anglijos ir Amerikos besistengimą įsigalėti ir būsimoje Taikos Organizacijoje, apie save susitvėrus grupes ir blokus, kurių pagalba galėtų visados turėti stipresnę ranką, didesnę ir vadovaujančią galią visuose būsimuose klausimuose.

Pastarasis antisovietinės ir karo propagandos antplūdis irgi neatsirado savaime, be nekurių vaduovaujančių ratelių kad ir ne oficialaus užgyrimo, padrąsinimo.

Pastarasis San Francisko konferencijoj užsikirtimas del "veto" irgi nepaeina vien savaime iš mažųjų valstybių. Tai organizuota intryga, priemonė nedaleisti Sovietų Sąjungai turėti lygų balsą.

Anglija ir Amerika nedrįsdamos viešai pasisakyti prieš Krymo konferencijos tarimus, aiškinasi, kad jos su tais tarimais sutinka, tik to vetavimo reikšmę nevienodai supranta. Kągi, pagaliau, tas vetavimo galios suteikimas Saugumo Komisijoje reiškia?

Jis reiškia štai ką:

Krymo susitarime yra pasakyta, kad Saugumo Komisijoje sprendžiant bile kokias problemas, turi balsuoti visos penkios didžiosios valstybės: Anglija, Amerika, Sovietų Sąjunga, Francija ir Kinija. Tai reiškia, kad jeigu kuri viena iš jų nebalsuos, tai nežiūrint, kad visi kiti komisijos nariai balsuos vienaip, visvien tarimas negali būti vykdomas.

Siaurai į dalyką žiūrint, rodos, kad dauguma balsų turėtų visados nusverti, nes taip visur yra. Bet giliau įsigilinus, pamatysime didelę svarbą ir būtinumą kodėl turi būti veto teisė.

Pavyzdžiui, paimkime ir daleiskime, kad kurioje valstybėje įvyksta svetimos valstybės pastangomis ir rėmimu vietos žmonių sukilimas prieš vyriausybę, kaip tai ne taip senai buvo Ispanijoje. Klausimas atsiduria Saugumo Komisijoje. Anglija su Amerika turėdamos apie save suorganizavusios blokus ir grupes kitų, jų įtakoje esančių valstybių, lengvai gauna daugumą ir nutaria generolą Franko remti. Sovietų Sąjunga ar kuri kita valstybė, matydama Ispanijos liaudies kovos teisingumą ir norėdama jai padėti — tada nieko negali padaryti. Dauguma nusvėrė. Bet jei toje Saugumo Komisijoje didžiosios valstybės turės vetavimo galią, jos gali priversti Franko užtarėjus ir globotojus tartis, eiti į kompromisus ir tuo būdu pagelbėti tiesai — šiame atsitikime būtų — Ispanijos liaudžiai.

Atmetimas veto teisės, naują Taikos Palaikymui Organizaciją padarytų nieku kitu, kaip tik sena buvusja Tautų Lyga, kuri buvo neveikli ir neišgelbėjo pasaulio nuo šio baisaus karo. Gi susiaurinimas veto teisės, ko siekia Amerika, mažai pagerintų.

Todel Sovietų Sąjungos šiuo klausimu nusistatymas yra labai teisingas ir remiamas visų geros valios žmo-

(Nukelta ant 6 puslp.)

Jungtinių Valstijų kareivis apžiūri paveikslus, kurie buvo rasti Gioringo slėptuvėj. Paveikslai ir kiti vertingi dalykai, rasti Gioringo slėptuvėj, verti milijonus dolerių. Jie buvo atgabenti iš nacių okupuotų kraštų. Tas aiškiai įrodo, kad naciai buvo kartu ir plėšikai, vagys. Jie grobė kas tik jiems pakliuvo po rankomis.

Laiškas iš Vokietijos

Karys B. Petronis, buvęs Liaudies Balso angliško skyriaus redaktorius, rašo iš Echwardeno, Vokietijos:

—o—

Brangūs Draugai:

Tai bus pirmas laiškas iš sumuštos Vokietijos. Jau daugiau kaip dvi savaitės, kai naciai pasidavė mums šiame fronte, bet sunku tikėti, kad karas Europoj pasibaigė. Tik negirdėjimas šovinių sprogimų, ginklų triukšmo, nebuvimas rūpesčio, kaip rytoj pasiseks, primena mums, kad karas jau pasibaigė.

Pirmos žinios mus pasiekė Aldenburge, išvakarėse didelės atakos. Mums besikalbant apie geras dienas Kanadoj ir kitose vietose, vienas iš mūsų karininkų mums pranešė nepatvirtintą žinią apie vokiečių pasidavimą mūsų fronte. Tai buvo gegužio 4 dieną. Mes netikėjom ir pasilikom kaip buvę, tik mūsų kalba nusvyro į tai, ką mes darysim, kai karas tikrai pasibaigs.

Vienas sakė, kad visus išbučiuos, kitas, kad ramiai per naktį miegos, o trečias — kad triukšmaus. . .

Už kelių valandų po to, žinios pasitvirtino. Šaltas džiaugsmo šiurpulys suvirpino kūną ir tuoj visi susirinkom be jokios komandos apie kuopos vadą, kuris oficialiai pranešė, kad rytoj, gegužio 5, 8 valandą ryto, mūsų fronto nebebus. Trumpai nubriežė naują okupacijos darbą, padėkojo už atliktą darbą, o paskui buvo minutė tylos už draugus, kurie nesulaukė šios džiaugsmo valandos. Po viso to mes pasitraukėm atgal į savo patalpas.

Pašnekėjom valandėlę ir išsitiesėm ant grindų ir užmigom ramiu miegu pirmu kartu per daugelį mėnesių.

Dviem dienom vėliau, buvo paskelbta V-E Diena. Mes jau buvome apsipažinę ir laukėm, kol vokiečiai nusiginkluos ir išsinešdins. Keista buvo iš pradžių matyti vokietį kareivį einant ta pačia gatvę, gyvenantį kitame name arba saliutuojant mus. Kažin ar šis karas, jų sumušimas, dideli nuostoliai ką nors išmokino vokietį. Tik ateitis parodys. Ir tas priklauso nuo santarvininkų militarinės valdžios. Aš tai negaliu būti nuolaidus nei pasidavusiam naciui, kuris savaitę atgal spiaudė švinu; nei civiliams, kurie jį rėmė. Tiesa, karas Europoj laimėtas, bet ar mes laimėsim taiką?

B. Petronis

Nacių Agentai Skleidžia Antisovietines Pažiūras

R. H. Davis, Nacionalio Komiteto del Kanados-Sovietų Draugiškumo prezidentas, išleido sekantį pareiškimą del spaudos ir radijo:

"Bėgyje pastarųjų savaičių, mes pastebėjom Kanadoj antirusiškos propagandos potvinį. Mes matom keistą sutapimą tarp antirusiškos kampanijos, vedamos dabar šioj šalyj, rinkimų išvakarėse, ir tos, kuri buvo vedama izoliacinių j ė g ų Jungtinėsę Valstijose laike federalių rinkimų. Nejaugi mūsų 'geros kaimynystės' politika linkui Sovietų Sąjungos yra naudojama del savanaudiškų politinių interesų?

"Galingiausiu nacių frankiu yra propaganda kėlimui nesantaikos tarp Jungtinių Tautų. Rusija yra vyriausias jų taikinys. Daugybė nacių agentų yra laisvi ir veikia po visą pasaulį. Daug antisovietinės ir antivienybinės propagandos galima primesti tokiems agentams.

"Pastaruoju laiku pasirodė nemažai straipsnių, kuriuose įvykiai, susirišę su Sovietų Sąjunga, naciškai iškraipomi. Daug paskelbtos antisovietinės medžiagos neturi pamato. Faktinai, tai paremta neapykanta, sumaišyta su blogais norais. Kėlimas nedraugiškumo linkui Sovietų Sąjungos šiuo metu patarnaus nacių planui del trečio pasaulinio karo.

"Nekurie rašytojai šaipėsi iš rusų del neturėjimo 'gerų drabužių' ar nedarymo to ir to taip, kaip mes darom. Tokiu būdu jie paslėpė sekančius svarbius faktus: Kad Sovietų Sąjunga suorganizavo ir apginklavo galingą armiją, galinčią apginti save — ir mus — nuo galingiausių militarinių agresorių istorijoj; kad jie yra sunkaus darbo žmonės, galinti daugiausiai pasiaukoti del svarbaus tikslo — sumušimo fašizmo.

"Didžiausias pokarinis pasaulio siekis turi būti taika del visų. Pokarinis laikotarpis bus liūdininku daugelio skirtumų tarp tautų. Tas neišvengiama. Bet jie gali būti išspręsti taikos būdu. Horizonte yra San Francisco konferencija — aušra naujos dienos tarp tautų. Iš tos konferencijos iškils priemonės del išrišimo skirtumų, kurie gali iškilti tarp tautų.

"Kurie didina tuos skirtumus, kurie naudoja juos kaip kūrą uždegimui žmonių neapykanta ir mintimis apie karą, tie yra žmonijos priešai — jie yra išdavikai tų milijonų, kurie atidavė savo gyvybę už laisvę.

"Sovietų Sąjunga nuolatos agitavo už taiką tarp tautų. Sovietų žmonės apturėjo didelius nuostolius šiame kare — 15,000,000 užmuštų, 50,000,000 benamių, jų didieji miestai sunaikinti, priešas sunaikino tūkstančius akrų dirbamos žemės, mainas, miškus, ir industrinius užvedimus. Jie brangiai užmokėjo už taiką. Jie pareiškė, kad jie virš visko nori būti vieningi del taikos su visomis taiką mylinčiomis tautomis.

"Propaganda, organizuojama nacių, neprivalo būti leidžiama sunaikinti gerą atsinešimą linkui Rusijos. Loškime lošį su Sovietų Sąjunga taikos metu, kaip kad mes padarėm karo metu. Jeigu mes, kanadiečiai, sėsime biaurojimo, šmeižimo sėklas, kas liečia Rusiją, mes sėsime nacių sėklas del trečio pasaulinio karo.

"Kanados interesai dabar ir ateityje reikalauja artimesnių draugiškų santykių su SSRS. Mūsų viltis del pastovaus ir taikaus pokarinio pasaulio remiasi ant sukūrimo aktyvios kolektyvio saugumo sistemos. Tame, Sovietų Sąjunga užima svarbią vietą. Jos karinis rekordas ir jos fenomeniškas vystymasis daro ją galingu sąjungininku ir pageidaujamu draugu.

"Kaip artimo SSRS kaimyno, Kanados rolė yra svarbi pasauliniame taikos judėjime. Kanados spauda ir radijas todel neša didelę atsakomybę. Jie yra galingi ginklai — kaip kare, taip ir taikos metu — del gero ar blogo.

"Mes, Nacionaliame Komitete del Kanados-Sovietų Draugiškumo, kreipiamės į Kanados spaudą ir radiją prašydami skleisti vienybę tarp Jungtinių Tautų.

"Mes kreipiamės į Kanados žmones prašydami daryti viską, kas tik galima, kad būtų sumušta propaganda prieš Sovietų Sąjungą, prieš Jungtinių Tautų vienybę. Jo didenybė King George nesenai pareiškė: 'Didžioji sąjunga, kuri atnešė mums pergalę, turi būti tęsiama del užtikrinimo taikos pasaulyje.'

"Mes kviečiame visus geros valios žmones padėti išsilaikyti tai didžiajai sąjungai."

MOKYTOJAI GAUNA TIK $800 Į METUS

HALIFAX. — Pusė Novaškotijos mokytojų gauna vos po $800 į metus algos, kaip iškelia viršun mokytojų unija.

Tokios žemos algos pastoja kelią mokytojų profesijai, nes nieko netraukia prie mokytojavimo, kuomet tiek maža jiems atlyginama.

Už Ką Stovi SAM BAILEY

LABOR PROGRESSIVE PARTIJOS KANDIDATAS VERDUNE

★ Amatų Unijų Vadas
★ Pirmo Pasaulinio Karo Veteranas

☆ Už darbą visiems su tinkamu atlyginimu.

☆ Už gerą ir pilną aprūpinimą mūsų kovotojų vyrų ir moterų, jiems grįžtant į civilį gyvenimą. Duoti veteranams tinkamas progas, rūpintis jais. Panaikinti skirstymą į gerus ir blogus ir visus aprūpinti tinkama pensija.

☆ Už dominijos, provincijų ir valsčių kooperaciją statymui tinkamų žmonėms gyventi namų.

☆ Už lygias teises moterims su lygiu atlyginimu už lygų darbą.

☆ Už pagalbą mažiesiems bizniams suteikiant lengvų kreditų galimybes ir palengvinant taksus.

BIRŽELIO 11 BALSUOKITE UŽ SAM BAILEY, DARBO-PROGRESYVIŲ PARTIJOS KANDIDATĄ. JO PROGRAMA YRA TOKIA, KOKIOS KIEKVIENAS NORI, O JO KOVINGUMO REKORDAI GARANTUOJA, JOG JIS KOVOS UŽ TOKIĄ VYRIAUSYBĘ

Central Committee, 4005 Wellington St., WE. 2324
West End Committee, 5203 Wellington St.

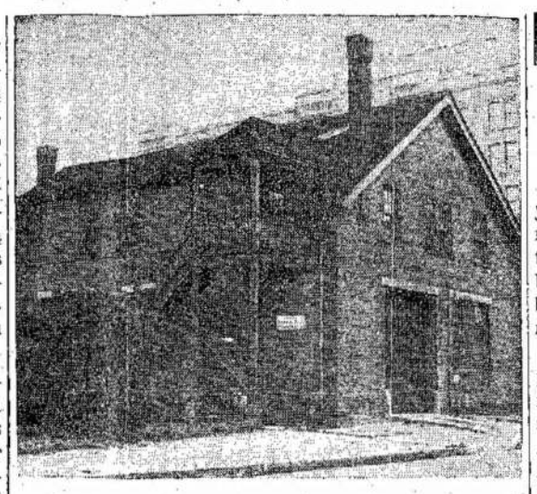

George Drew Gestapo ofisas ant garažo. Jis turėjo slaptą telefoną, kūrį naudojo komunikacijai su patikimais asmenimis. Visą paslaptį išdavė Dempsterio sekretorius, pasišalinęs iš tarnybos. Dalyką tars komisija.

Iš Lietuvių Literatūros Draugijos KVK Raštinės

Jubiliejinis Vajus

Tenka pažymėti, kad dabar, einant federaliams — Kanados parlamento — rinkimams, kurie įvyks birželio 11 d., Lietuvių Literatūros Draugijos jubiliejinis vajus gavimui naujų narių į Draugiją Kanadoje, žymiai susilpnėjo, kadangi aktingieji Draugijos kuopų nariai įtemptai dirba rinkimų kampanijoje. Ir tai ne klaida. Mūsų Draugija visuomet stovėjo, stovi ir stovės už pažangą, už demokratinę laisvę, už plačiųjų liaudies masių gerbūvį. Šie rinkimai Kanadoje yra reikšmingi ir todel mūsų Draugijos yra šventa pareiga, kiek mes lietuviai galim, prisidėti savo darbu, kad laimėtų demokratinis sparnas. Iki birželio 11, mes turime viską numesti į šalį ir su visa energija pasidarbuoti rinkimų kampanijoje, ypatingai ten, kur eina pažangiečiai darbo žmonių kandidatai.

Praėjus rinkimams, nors birželio mėnesį jau vasara ir, reikia tikėtis, bus šilta, vienok tą mėnesį, manau mūsų Draugijos kuopos, ypatingai šaunieji vajininkai ir vajininkės, stipriai dar pasidarbuos verbavimui naujų narių į Lietuvių Literatūros Draugiją, proga 30 metų Draugijos jubiliejaus. **Tuo tarpu bene puikiausiai bus pasirodę, tai LLD Toronto Jaunuolių Kliubas "105". Kliubo darbščioji sekretorė, draugė Bertha Janko, ką tik prisiuntė pluoštą mokesčių ir 26 naujus narius, gautus gale pereitų metų, ir, štai, šiomis dienomis atsiuntė "completely" visų Kliubo narių mokesčius už šiuos metus ir 8 naujus narius!** Prie to, draugė Janko rašo, kad jinai ir jųjų Kliubas būtų labai patenkinti, jei Montrealo jaunuoliai irgi būtų atgaivinti savo Kliubo veikime, kaip kad jie veikė pirmiau. Ko jinai labiausiai pageidauja ir troškta, tai kad Montrealo jaunuoliai daugiau rašinėtų į Angliškų Skyrių Liaudies Balse. **Youth of Montreal, take the note!** Toronto jaunuoliai turi apie 60 gero stovio narių Kliubą ir palaiko angliškų skyrių Liaudies Balse. Į tą turėtų atkreipti domės suaugusieji Draugijos nariai, ypatingai tėvai.

Lig šiolei Kanadoje į Lietuvių Literatūros Draugiją naujų narių gauta sekančiai:

126 kp., Vancouver,	15
162 kp., Toronto,	9
"105" Toronto Jaunuolių	8
47 kp., Montreal,	5
217 kp., Winnipeg,	5
15 kp., Port Arthur,	4
137 kp., Montreal,	2
113 kp., Hamilton,	1

Viso Kanadoje gauta dar tik 49 nauji nariai.

Centralinis Archyvas

CK pastangoms įsteigti Centralinį Literatūros Archyvą, į kurį norima surinkti visus Amerikos lietuvių literatūrinius leidinius, žurnalus bei laikraščius ir pasiųsti į Tarybų Lietuvą supažindinimui Lietuvos žmonių su Amerikos lietuvių kultūriniu gyvenimu, pastaruoju laiku dar gauta aukų sekančiai: LLD 137 kp. (Montreal) surinko aukų $26.25 ir 162 kp. (Toronto), kuri jau pirmiau yra prisiuntusi $25.00, dabar vėl atsiuntė $4.30 ir Apšvietos Fondui $1.00.

Dar Žodis Apie "Saulėtoj Ispanijoj"

Jau pusėtinai plačiai buvo rašyta apie LLD Kanados Veikiančio Komiteto išleistą knygą **Saulėtoj Ispanijoj**, kurią parašė mūsų Draugijos narys, Ispanijos liaudies kovų veteranas drg. E. Zdanauskas. Apie jos turinį jau pusėtinai plačiai spaudoje kalbėta, todel čia jau daugiau nekartosime. Tenka tik žodis dar sykį tarti apie jos platinimą ir įsigijimą skaitymui.

Kaip žinia, Veikiantis Komitetas, išleisdamas knygą **Saulėtoj Ispanijoj**, vyriausiai turėjo šiuos tikslus: visų pirma, mes kanadiečiai atvejų atvejais buvome raginami mūsų Centralinio Komiteto, kad imtumėms kokio nors savystovio darbo, o ne vien tik laukti iš brolių amerikiečių, ir todel mūsų Komitetas priėjome išvados, kad švenčiant mūsų Draugijos 30 metų gyvavimo jubiliejų **turime išleisti knygą — ir išleidome.** Pasirinkome drg. E. Zdanausko parašytą knygą **Saulėtoj Ispanijoj** išleisti už tai, kad kanadiečio mūsų Draugijos nario parašyta. Tuo pačiu sykiu mes pasilaikėme nuomonės, kad, apart plačių aprašymų periodinėje spaudoje apie Ispanijos liaudies kovas, Franko belaisvių kankynes (kurias kankynes knygos autorius kentėjo penkis metus), verta plačiasias lietuvių masės knygos formoje supažindinti su tomis kovomis ir užrekorduoti, kad jis mums pasiliktų istoriniu dokumentu. Šiuo laiku Ispanijos liaudies kova už laisvę atgyja. Drg. Zdanauskas savo knygoje irgi žymi, kad jam išeinant iš Ispanijos fašistų — Franko belaisvės nasrų, jis užtiko žymių, **kad Ispanijos liaudies kovos dvasia už laisvę nesumušta.** Vienas žymus Ispanijos lojalistų vadas nesenai pareiškė: "Priešfašistinis karas Ispanijoj prasidėjo, Ispanijoje ir baigsis". Respublikiečių veikla užsienyje ir paskutinėmis dienomis Francijos liaudies išstojimas su reikalavimu Franko pasitraukti, atrodo, kad Ispanijoj pasaulinis fašizmas gali būti užbaigtas. Mūsų knyga **Saulėtoj Ispanijoj**, kaip tik laiku išleista.

Tuo pačiu sykiu tenka pažymėti, kad mes Kanados Veikiantis Komitetas turėjome omenyj ir tikime, kad tos pačios nuomonės visi nuoširdieji mūsų Draugijos nariai ir simpatikai bus, kad išleisdami drg. E. Zdanausko parašytą knygą **Saulėtoj Ispanijoj**, atiduosime mūsų pagarbą draugui Zdanauskui ir visiems kitiems mūsų draugams kovojusiems Ispanijoje už demokratiją. Keturi iš lietuvių kanadiečių žuvo saulėtos Ispanijos laukose. Prie to, drg. E. Zdanauskas nukankintas per penkis metus Ispanijos fašistų vergijoje, nors šiandien laisvas, randasi Anglijoje, bet jo sveikata sugriuvusi. Nors pradžioje jis buvo priešingas bent kokios jam finansinės paramos siuntimui, bet vėliau, jo sveikatai visai sušlubavus, turėjo pasiduoti. Mūsų Komitetas, su kuopų pagalba, laikas nuo laiko pasiunčia jam finansinės para-

(Nukelta ant 6 puslp.)

KAS KAIP REMIA LIAUDIES BALSĄ

Tenka pažymėti, kad ir vėl yra gauta graži parama laikraščiui nuo Amerikos Jungtinių Valstijų lietuvių. Jų broliška parama yra stambus ramstis kanadiečių laikraščiui. Ji gauta sekančiai:

S. Reikauskas, Philadelphia, Pa., prisiuntė vieną naują prenumeratą ir surinktų aukų $21.50. Aukojo: A. Galkus $6.50; Petras Mack $2.00; Jonas S. Rainys, Petras Kuodis, Jonas Masionis, A. J. Pranaitis, A. Bakšys, J. Balack, J. Griganavičius, Geo Martin, P. Degutienė, J. Ivanauskas, A. J. Smith po $1.00; K. Bušnauskas, A. Kupčiūnas, S. Reikauskas po 50 c.; S. Pamerneckis, P. Zaleckas po 25 c.

M. Alvinienė, Detroit, Mich., prisiuntė dvi atnaujintas prenumeratas ir $9.00 aukų. Aukojo: Pr. Jočionis, P. Žilinskas, Julius Jakubėnas po $1.00; S. Tvarijonas, A. Malickienė, J. Podžiūnas, J. Soris, D. Rye, N. Astrauskienė, Juozas Morkūnas, G. Nausėda, J. Žemantauskas po 50 c.; G. Janonis, J. Palukaitis, A. Adomaitis, A. Demskis, Mare Geraltauskienė, J. M. Alvinai po 25 c.

P. Ramoška, Newark, N. J., prisiuntė vieną naują prenumeratą ir $7.25 aukų. Aukojo: LLD 136 kuopa $3.00; S. Varpus, K. Kuzmickas po $1.00; M. Žalynas, P. Ramoška po 50 c.; P. Marson, F. Josmantas, A. Kušlis, M. Pakštienė, V. Žilinskas po 25 c.

C. K. Urban, Hudson, Mass., prisiuntė vieną atnaujintą prenumeratą ir $10.75 aukų. Aukojo: Lithuanian Citizens Club $5.00; G. Šidlauskas $1.00; C. K. Urban, K. Perednis, A. L. Tamošiūnas, Ig. Markūnas, M. Kazlauskas, T. Arlauskis, P. Greiviskienė po 50 c.; K. Grigas, P. Vaitekūnas, M. Lakstutis, M. Paplauskienė, W. Makarew po 25 c.

George Shimaitis, Brockton, Mass., prisiuntė dvi atnaujintas prenumeratas ir $16.50 aukų. Aukojo: LLD 6-ta kuopa $5.00; Naujos Anglijos Moterų Sąryšys $5.00; G. Shimaitis, K. Zlotkienė, P. Baronas, P. Klimas, K. Beniulis, Uršulė Zaleckaitė po $1.00; Helen Rindzevičienė 50 c.

G. Shimaitis rašo, kad buvo susižeidęs, bet dabar jau pasveikęs ir pradedąs vėl darbuotis.

M. Mikutaitytė, Teaneck, N. J., prisiuntė vieną atnaujintą prenumeratą

W. Brazauskas, Hartford, Conn., rašo: "Čia rasite čekį už $5.00. Tai auka nuo LLD 68-tos kuopos palaikymui jūsų laikraščio. Jūs išleidžiate puikų laikraštį, kuris gina darbo klasės reikalus ir iškelia viršun jų priešus. Mes velijam jums gero pasisekimo, o reikalui esant niekuomet neatsisakysime paremti."

P. A. Jatul, Stoughton, Mass., prisiuntė vieną atnaujintą prenumeratą. Jis rašo: "Aš linksmas jums ir žmonėms patarnavęs."

K. Danyla, Chicago, Ill., prisiuntė vieną atnaujintą prenumeratą.

M. Bielinis, Ottawa, Ont., laikraščio paramai paaukojo $1.00.

W. Ship, Verdun, Que., paaukojo $2.00.

P. Ambrazevich, Senneterre, Que., $2.00.

W. Kazokas, Lethbridge, Alta., paaukojo $1.00. W. Kazokas yra smarkiai susižeidęs.

J. Micavičius, New Westminster, B. C., prisiuntė vieną atnaujintą prenumeratą ir nuo Wm. Meskos aukų $1.

K. Matjošaitis, Melbourne, Man., $1.00.

S. Shostak, Toronto, Ont., per savo dukrelę Margaret paaukojo $1.50.

J. Urbonavičius, Montreal, prisiuntė porą atnaujintų prenumeratų. Jis žada talkininkauti laikraščiui ir skaitytojams ir ateityje.

Po vieną atnaujintą prenumeratą prisiuntė: St. Minetaitė, Verdun, ir A. Morkevičius, Montreal.

Helen Jocius, Toronto, paaukojo 50 c.

J. Vilkelienė, Montreal, pridavė $1.00 auką laikraščiui nuo Juozo Vilko.

William, Mitchell, Blend, Ill., prisiuntė laikraščio paramai nuo ALDLD 9-to Apskričio konferencijos $5.00 ir nuo savęs 50 centų.

G. Paškevic, Hedley, B. C. paaukojo $2.00.

Chas. Yore, Lac Du Bonnet, Man., prisiuntė vieną naują prenumeratą.

A. Stankevich, New Westminster, B. C., į knygos Saulėtoj Ispanijoj fondą paaukojo 50 centų.

J. Pelakauskas, Montreal, per J. Lesevičių, prisiuntė vieną naują prenumeratą.

K. Pakšienė, Kenosha, Wis., prisiuntė $8.25 aukų. Aukojo: LLD 94-ta kuopa $5.00; Paul Sprindis, Ch. Kisielis, K. Pakšienė po $1.00; A. Jeseliunienė 25 c.

J. Jurkonis, Chicago, Ill., paaukojo $1.00.

P. Vizbaras, Creekland, Alta., $1.00.

J. Urbonas, Cicero, Ill., 50 c.

F. Imbrose, Port Arthur, Ont., prisiuntė vieną naują prenumeratą ir nuo W. Kureckio $2.00 aukų.

S. Karvelis, Toronto, pridavė vieną atnaujintą prenumeratą.

St. Minataitė, Verdun, Que., $2.00.

Visiems už pasidarbavimą ir aukas širdingai ačiū.

Administracija

UŽ DARBUS, SAUGUMĄ IR TAIKĄ!

Tim Buck

PERGALĖ ANT HITLERIZMO ATIDARO DURIS PROGOMS. KANADOS ŽMONĖS TURI PASIRINKTI: ĖJIMĄ PIRMYN PRIE DARBŲ, SAUGUMO IR TAIKOS — AR ĖJIMĄ ATGAL Į TAMSIUOSIUS 1930-TUS IR PROFASISTINIO TERORIZMO VIESPATAVIMĄ.

DARBO-PROGRESYVIŲ PARTIJA RODO KELIĄ PIRMYN. VADOVAUJAMA DIDŽIO KOVOTOJO UŽ GERESNĮ GYVENIMĄ, TIM BUCK'O, DARBO-PROGRESYVIŲ PARTIJA KOVOJA UŽ ŽMONIŲ REIKALUS — GEROVĘ DĖL VISŲ TAIKINGAME PASAULYJE! ŠTAI TIE DALYKAI, UŽ KURIUOS DARBO-PROGRESYVIŲ PARTIJA STOVI:

L. P. P. FEDERAL CANDIDATES

Nova Scotia

Charles Murray ..... Halifax
James Madden ..... Cape Breton South
R. George MacEachern ..... Pictou County

Quebec

Fred Rose, M.P. ..... Montreal-Cartier
Lt. Gordon McCutcheon ..... Montreal-St. Lawrence
St. George
Sam Bailey ..... Montreal-Verdun
N. S. Gray ..... Montreal-Laurier
Mrs. Gertrude Partridge ..... Montreal-Outremont
Beryl Truax ..... Montreal-Mount Royal

Ontario

Tim Buck ..... Toronto-Trinity
Sam Carr ..... Toronto-Spadina
Dewar Ferguson ..... Toronto-Parkdale
R. W. Robertson ..... Toronto-Davenport
William Kashtan ..... Toronto-St. Paul's
Fred Collins ..... Toronto-Broadview
James Davis ..... Toronto-Greenwood
Leslie Varley ..... Toronto-Eglinton
Alex Welch ..... York West
Walter Dent ..... York South
Capt. J. F. White ..... York East
Robert Aylward ..... Port Arthur
Donald Stewart ..... Fort William
Tom Hill ..... Rainy River-Kenora
F. O. W. Grath Teeple ..... Temiskaming
Clem Smith ..... Nipissing
Peter Dunlop ..... Hamilton East
Capt. S. Sniderman ..... Hamilton West
H-1012 Rfn. Binder H. ..... Ottawa West

Manitoba

Joseph Zuken ..... Winnipeg-North
Andrew Bilecki ..... Springfield
A. E. Smith ..... Brandon
Nick Hrynchychyn ..... Selkirk
John McNeil ..... Winnipeg-North Centre
Jules Y. Pynos ..... St. Boniface

Saskatchewan

Mrs. Dorise Neilson, M. P. ..... North Battleford
Joseph Gehl ..... Saskatoon
Mrs. Florence Theodore ..... Regina City

Alberta

Gnr. Swankey, B. R. ..... Jasper-Edson
William Halina ..... Vegreville
Dr. Mary Hunter ..... Edmonto West
Henry Ludngren ..... Wetaskiwin
John Brown ..... Brow River
Ewart P. Taylor ..... Battle River
William Lund ..... Red Deer
William Arland ..... MacLeod
W. H. Childress ..... Lethbridge
Lionel Edwards ..... Calgary East
John Lakeman ..... Edmonton East
Dr. D. A. Mackenzie ..... Calgary West
Beatrice Ferneyhough ..... Athabaska

British Columbia

Minerva Cooper ..... Vancouver-Burrard
Harold Pritchett ..... Vancouver East
Harvey Murphy ..... Kootenay East
Henry Codd ..... Kamloops
Harold Griffin ..... New Westminster
Bary Culhane ..... Victoria
Leading Seaman James Thompson ..... Vancouver Centre
Lt. Austin Delany ..... Vancouver North
George Greenwell ..... Nanaimo

DARBAI DĖL VISŲ:

Karo metu valdžia planavo taip, kad visi dirbtų. Darbo žmonės privalo žiūrėti, kad būsimoji mūsų valdžia būtų atsakominga už palaikymą šalies įeigų sumoje $9,000,000,000 (devynių bilijonų) ar daugiau, kad tokiu būdu būtų suteikta darbo visiems. Valdžia turi imti atsakomybę del palaikymo eksporto sumoje $2,000,000,000 į metus — pagalba kooperacijos su mūsų sąjungininkais atstatyme sunaikintų šalių ir vystyme atsilikusių pasaulio kraštų. Su darbininkais kaip partneriais valdžioje — su darbininkų-fabrikantų-valdžios kontrole planuojant perėjimą prie civilės gamybos — **Galima Tai Padaryti!**

TAIKA TURI BŪTI TVIRTA:

Hitlerizmą sumušė kovoje garbingos Kanados, Britanijos, Sovietų Sąjungos, Jungtinių Valstijų armijos. Bus taip pat sumušta ir Japonija. **Bet mes dar nelaimėjom kovos už taiką.** Pavojingi Jungtinių Tautų vienybės priešai veda kriminališką kampaniją, skleisdami neapykantą, provokacijas, stengdamiesi iššaukti Trečią Pasaulinį Karą — šiuo sykiu prieš didįjį mūsų sąjungininką, Sovietų Sąjungą! Mūsų šalies ateitis priklauso nuo tikros, pastovios kooperacijos tarp Britanijos, Sovietų Sąjungos ir Jungtinių Valstijų — todel Kanada privalo daryti viską, ką tik gali, kad sustiprinti tą kooperaciją, kaip kertinį pasaulio taikos akmenį!

ĮKŪRIMAS MŪSŲ KOVOTOJŲ:

Mūsų partija stovi už didelius pagerinimus dabartinėje rehabilitacijos ir pensijų sistemoje, įskaitant užtikrintas teises į pastovų darbą su tinkama alga; pilną paramą perkant namus (mieste ar ant farmos), šale pagalbos įsisteigti biznį ar farmą; minimum $1,500 pensiją tiems, kurie bus netekę sveikatos.

PAGERINTAS GYVENIMAS:

Pokarinis gerlaikis reikalauja padidintos perkamosios jėgos. Mes privalome turėti nustatytą minimum valandinį uždarbį ir užtikrintas metines įeigas del kiekvieno darbininko, su dviemis savaitėmis vakacijų su mokesčiu. Mes privalome turėti pilną socialį užtikrinimą po visą šalį, įskaitant sveikatos apdraudą ir seno amžiaus pensijas po $40.00 į mėnesį — moterims sulaukus 60 metų, o vyrams sulaukus 65 metų amžiaus. Privalo būti pastovus Dominion Labor Kodas, kuris tikrai saugotų unijų ir kolektyvio susitarimo teises. Mes privalome turėti visuomeninę dešimties metų žemų rendų namų programą, kad paliuosuoti Kanadą nuo lušnų ir suteikti darbo. Kartu su tuo, statybą ligoninių, mokyklų, knygynų, kultūros centrų kiekviename rajone. **Mes privalome planuoti del geresnio gyvenimo!**

LYGIOS TEISĖS IR PROGOS:

Draugiškumas ir lygybė žmonių, kurie gyvena Kanadoj — panaikinimas visokių formų diskriminacijos darbe ir gyvenime yra raktas prie stipros ir vieningos Kanados. Uždraudimas rasinės ir tautinės neapykantos propagandos; pilna lygybė ir lygios progos ir teisės, nežiūrint į tikėjimą ir tautybės spalvą — yra svarbiausios garantijos del sustiprinimo demokratijos mūsų šalyje, pastatytoja ir saugotoja visų jos žmonių, dirbančių ir kovojančių, petys į petį!

MŪSŲ JAUNIMO ATEITIS:

Mes stovime už tuojautinį veikimą, kad būtų įsteigta Visašalė Jaunimo Komisija įgyvendinimui jaunimo reikalų čarterio, atidarymui durų į plačiausią apšvietą, praplėtimui ir pagerinimui mokinimo amatų. Kad būtų išdirbtas visą šalį apimantis planas užtikrinimui, kad talentingi vaikai turėtų pilnas progas pasiekti aukštesnio mokslo.
Mes stovime už praplėtimą demokratijos numušant balsavimo amžių iki 18 metų.

UŽTIKRINIMAS FARMERIAMS:

Mes siūlome: pravesti įstatymą, pagal kurį būtų padėtos grindys po ūkio produktų kainomis, valdžiai nustatant kainas; tokios grindys turi būti palaikomos demokratiškai sudarytų tarybų iš farmerių ir valdiškų perkamųjų įstaigų.

Kad federalė ir provincialės valdžios imtųsi atsakomybės apsaugoti farmerius nuo evikcijos, konfiskavimų ir nederliaus.

Kad valstybė padėtų gamintojų ir įrankių kooperatyvams, taipgi kad paliuosuotų visus kooperatyvus nuo pajamų ir korporacinių taksų.

Kad būtų ieškoma būdų sumažinimui pergabenimo išlaidų.

LYGIOS TEISĖS MOTERIMS:

Naujas status, kurį Kanados moterys laimėjo karo metu, privalo būti išlaikytas ir po karo; turi būti užtikrinta moterims lygios teisės prie darbo, del kokio jos yra išsilavinusios. Lygaus mokesčio už lygų darbą principas privalo būti užtvirtintas įstatymu.

KAD LAIMĖTI GERBOVĮ DEL VISŲ KANADOS ŽMONIŲ — PADARYKIT DARBO ŽMONES PARTNERIAIS VALDŽIOJE! KAD UŽTIKRINT TAIKĄ, DARBUS IR SAUGUMĄ —

Balsuokit už Darbo-Progresyvių Partijos Kandidatus

Pranešimai

Montreal, Que.

Šaunus Balius

Visiems Montrealo ir apylinkės lietuviams pranešame, kad Montrealo lietuvių organizacijos rengia šaunų balių su užkandžiais ir gėrimais, kuris įvyks 1872 Notre Dame St. West, ant 3 aukšto, Bank of Chambers salėj, vienas blokas nuo Suay St.

Grieš graži muzika iš keturių instrumentų. Bus federalio parlamento narys T. Healey, kuris tars keletą žodžių.

Minimas balius įvyks birželio 9 dieną, 8.30 val. vakaro.

Visus nuoširdžiai kviečiame dalyvauti patiems ir atsivesti savo draugus bei pažįstamus. Nei vienas nesigailėsite atėję.

Rengiamo Komisija

Susirinkimas

Pranešu visiems Montrealo Lietuvių Sūnų ir Dukterų Pašalpinės Draugijos nariams ir narėms, kad mūsų sekantis susirinkimas įvyks birželio 10 d., sekmadienį, 10.30 val. ryto, vietoj seniau įvykstančių 1 p.p.

Susirinkimas įvyks Vytauto Kliubo salėj, 2161 St. Catherine St. E.

Prašau visus narius įsidėmėti laiką. Taipgi prašau visų narių, kurie dar esate nepranešę apie savo adresų pakeitimą, pranešti, kaip galima greičiau.

Dr-jos Sekr. J. Džiaugys
1576-B Clark St.

Toronto, Ont.

Sūnų ir Dukterų Narians

Sūnų ir Dukterų Kanados Lietuvių Savitarpinės Pašalpos Draugijos pirmos kuopos atstovai, kurie esate išrinkti į suvažiavimą, įvykstantį birželio 30 ir liepos 1, kviečiami ateiti į susirinkimą penktadienio vakare, birželio 8, į draugijos svetainę, 160 Claremont St.

Susirinkime aptarsim kuopos pasiūlymus suvažiavimui ir bendrai pasikalbėsime suvažiavimo reikalais.

Taipgi visi nariai įsidėmėkite, kad vasaros metu susirinkimai įvyks penktadienių vakarais. Sekantis susirinkimas įvyks birželio 15 dieną, 8 valandą vakaro. Visi nariai įsitėmykit.

S. Karvelis
Kuopos Raštininkas

Hamilton, Ont.

Susirinkimas

Sūnų ir Dukterų KLSPD 2-ros kuopos mėnesinis susirinkimas įvyks sekmadienį, birželio 10 d., 2 val. p. p., 187 Sherman Ave. North.

Prašome visus narius-res būtinai dalyvauti, nes artinantis ketvirtam draugijos suvažiavimui, turėsime daug svarbių reikalų aptarti.

Valdyba

MANILA. — Admirolas Nimitz pranešė, kad amerikiečiai užmušė 61,519 japonų ant Okinawa salos iki gegužio 24 dienos. Taipgi 1,353 suėmė.

Amerikiečiai per tą laiką neteko 9,602 užmuštais ir dingusiais.

FILMA, KURIOS PASAULIS JAU SENAI LAUKIA

Sovietų Atsakymas Karo Kriminalistams
Parentjus ant Charkovo Teismo

"We Accuse"

(Mes Kaltinam)

PIRMĄ SYKĮ KANADOJ

VICTORY TEATRE Toronte, Nuo Birželio 11 | SAVOY TEATRE Hamiltone, Nuo Birželio 12

Tel.: VA. 5370

Harry R. Ranks Company

GRABORIUS

Patarnauju mieste ir apylinkėse be ekstra mokesčio, įskaitant Hamilton ir Whitby

Laidotuvės net $55.00 pigumo

455-457 QUEEN ST. W. TORONTO

Sūnų ir Dukterų Draugijos Pirma Kuopa Rengia

PIKNIKĄ

Sekmadienį Birželio 10 Dieną

WESTONE, WILSON PARKE

Tai bus jubiliejinis draugijos piknikas, atžymėjimui 33 metų kaip draugija gyvuoja. Bus kalbėtojas nuo Centro Komiteto ir puikus stalas.

Šokiams Grieš Gera Muzika

Toronto ir apylinkės lietuviai kviečiami dalyvauti

Kelrodis: automobiliais važiuoti Weston Rd. iki Church St., o paskui iki Wadsworth Crescent ir iki pikniko. Gatvėkariais — važiuoti Dundas iki Keele, o paskui iki galo. Iš ten eiti į dešinę iki Wilson parko. Tai ta pati vieta, kur ir pernai piknikai įvykdavo.

Jei lis, piknikas bus nukeltas į kitą sekmadienį

Rengėjai

Iš P. Linartaitės ir J. Dagio Vestuvių

TORONTO. — Pereitą šeštadienį įvyko Jurgio Dagio ir P. Linartaitės vestuvės. Reikia pasakyti, kad tai buvo įspūdingos vestuvės. Kiek aš pamenu, tai pirmu kartu tokios vestuvės Toronte.

Šeštadienį, apie antrą valandą po pietų, prasidėjo rinktis torontiečiai į protestonų bažnytėlę ant Bellwoods Ave. Tai buvo ta pati bažnytėlė, kur Lucy Baličaitė vinčiavojosi. Ant altoriaus buvo gražių šviežių gėlių, kurios buvo padėtos jaunavedžiams reikalaujant.

Visi nekantraudami laukiame ceremonijų. Štai durys atsidaro ir įeina Phyllis motutė su savo sūnum Jonuku, paskui pamergiai ir pajauniai. Vargonai pradėjo griežti vestuvių maršą ir iš šoninių durų pasirodė jaunasis su pajauniu — draugu Paragiu iš Montrealo. Štai ir jaunoji — tėvas veda ją, kaip gulbę baltuose drabužiuose. Velionas ilgas. Viskas labai tiko ir jaunoji atrodė labai gražiai.

Ceremonijos, kaip ir visuomet, buvo neilgos. Susirinkusieji tėmyjo visu atydumu. Daugiausiai, žinoma, jie domėjosi bučkiu, bet jaunieji labai suvylė. Jie pasibučiavo zakrastijoj, kada nuėjo pasirašyti po dokumentais.

Kol jaunavedžiai pasirašė dokumentus, mūsų solistė Regina Strazevičiutė pagiedojo solo Šuberto "Ave Marija", vargonams pritariant. Jai giedant buvo nepaprastas momentas toj bažnytėlėj.

Vakare visi vestuvininkai su jaunaisiais atėjo į salę, kur buvo viešos vaišės, o po jų — linksmūs šokiai. "Vestuvininkų" susidarė arti 100 žmonių. Daugiausiai buvo Bangos, Žvaigždės chorų nariai ir menininkai bei pažįstami.

Oficialiai vestuvėse dalyvavo keletas jaunųjų giminių. Buvo iš New Yorko Mrs. Jožienienė ir Mrs. Milinienė. Iš Ročesterio Klimašauskas su dukrele ir žentu. Taipgi buvo Dambrauskai iš St. Charles, Ont. Iš Montrealo Stella Minataitė. Šių žodžių rašytojai teko šiuos malonius svečius sueiti ir susipažinti.

Jaunavedžiai tuojaus išvažiavo į Huntsville, Ont., medaus mėnesiui praleisti.

Nors visi linkėjo daug laimės ir pasisekimo, bet aš noriu palinkėti to dar ir nuo savęs.

Dalyvavusi

Toronto ir Apylinkės Lietuvių Žiniai

TORONTO. — Sūnų ir Dukterų Draugijos piknikas, kuris buvo skelbiamas ant sekmadienio, birželio 3, del blogo oro neįvyko. Jis įvyks šį sekmadienį, birželio 10 dieną, jeigu oras bus gražus. Jeigu vėl pasitaikytų toks blogas oras, tai piknikas bus nukeltas į kitą sekmadienį, birželio 17.

Šis piknikas bus didžiausias ir įdomiausias iš visų piknikų, kokie tik kada Toronte įvyko. Bus gražus jubiliejinis stalas. Bus kalbėtojas. Šokiams grieš puiki muzika. Vienu žodžiu tariant, bus viskas, ko tik galima tikėtis.

Taipgi nepamirškit, kad šiame piknike bus laimėjimai. Dovanos jau supirktos. Viskas ko dabar reikia, tai kad visi dalyvautume piknike. Dalyvaudami ne tik pasilinksminsime, pasigėrėsime ant šviežio oro, bet ir draugijos 33 metų sukaktuves paminėsime.

Šiemet pikniko vieta ir apylinkė labai graži. Žolė labai didelė ir graži, gėlės visur, kur tik nepasisuksi. Medžiai kvepėte kvepia. Nelikit namie nei vienas, o dalyvaukit piknike.

Parengimų Komisija

Iš Sūnų ir Dukterų Draugijos Centro

Sūnų ir Dukterų Kanados Lietuvių Savitarpinės Pašalpos Draugijos vajus gavimui naujų narių pasibaigė su 31 gegužio ir jis nebus pratęstas, kaip pradžioje vajaus buvo minėta.

Per tris mėnesius buvo gana laiko pasidarbuoti šiai draugijai budavoti, kas turėjo noro ir įvertino draugijos svarbą. Kiekviena kuopa galėjo aplankyti savo draugus ir drauges bei pažįstamus lietuvius ir pakalbinti įsirašyti į draugiją.

Reikia pripažinti, kad ne visos kuopos tą darbą tinkamai įvertino ir ne visos darbavosi gavime naujų narių. Kai kurios kuopos negavo nei po vieną naują narį, nors ir jos galėjo gauti naujų narių.

Matyti kuopų valdybos vajaus klausimą leido labai šaltai ir nedarė jokių planų jo pravedimui. O be vadovybės, aišku, ir nariai neįsitraukė į vajaus darbą.

Draugijos reikalai turėtų rūpėti ne tik Centro Komitetui, bet ir kuopų valdybom ir kiekvienam nariui. Kada prasideda koks organizacinis darbas, turime visi prisidėti su darbu. Visi dirbdami, kad ir po truputį, galėtume daug daugiau nuveikti.

Kurios kuopos darbavosi, turėjo gerus rezultatus. Kurios veikė silpniau, aišku, turėjo silpnesnius ir rezultatus. Pirmoj kuopoj tik du nariai, J. Martinonis ir E. Laurusevičienė, dirb d a m i liuoslaikiais, gavo net 20 naujų narių. Jei daugiau vajininkų būtų dirbę, būtų buvę geresni ir rezultatai.

Nors jau vajaus laikas užsibaigė, bet birželio mėnesio kuopų susirinkimuose nauji nariai bus dar įskaitomi į vajaus kvotą ir bus priimami vajaus sąlygomis. Tad visų kuopų vajininkai ir nariai dar turite progos pasidarbuoti šiai draugijai.

Lauksime paskutinių rezultatų.

J. Barčas
Centr. Komit. iPrmin.

ANGLIJA IR AMERIKA PERDAUG SAUVALIAUJA

(Atkelta nuo 3 puslp.)

nių.

Tokio nusistatymo buvo prieita Krymo konferencijoj ir to nusistatymo Sovietų Sąjunga laikydamosi labai teisingai elgiasi. Tačiau dabar Londonas ir Vašingtonas škelbia, kad Sovietų Sąjunga užblokavo San Francisko konferenciją!

Toks Anglijos sauvaliavimas bei intrygų varynėjimas Europoje, Artimuose Rytuose ir San Francisko konferencijoj, o Jungtinių Valstijų — Amerikos — sekimas Anglijai iš paskos, gero nežada. Tokie veiksmai veda prie nesantaikos, prie konfliktų ir užkerta kelią pagerinimui žmonijos būvio, nes jie užkerta kelią atsiekimui pilnos taikos.

Sovietų Sąjunga nuoširdžiai trokšta taikos ir tų troškimų vedama padarė labai daug nuolaidų. Tačiau jos kantrumui yra ribos.

Anglija su Amerika turi keisti savo politiką.

IŠ LIET. LITERATŪROS DR-JOS KVK RAŠTINĖS

(Atkelta nuo 4 puslp.)

mos, jo gyvybės palaikymui. Jei išplatinsime knygų už daugiau, negu atspausdinimas kainavo, likusius pinigus manome skirti, ir tikimės drg. Zdanauskas sutiks priimti, jo paramai.

Knyga **Saulėtoj Ispanijoj** įdomi turiniu ir verta pasiskaityti. Kaina tik 50 c. Kurios kuopos dar neužsisakė, mes tiesioginiai prisiųsime, pasistenkite kuo daugiausiai išplatinti. Be to, mes tikime, kad broliai ir sesės amerikiečiai, LLD kuopos Amerikoje irgi pasiims kiek nors platinimui. Amerikos lietuvių irgi kovojo Ispanijoje. Drg. Zdanauskas ten kalba ir apie Linkolno-Vašingtono batalijoną ir susitikimą su amerikiečiais lietuviais. Įsigiję knygą **Saulėtoj Ispanijoj**, turėsite istorinį dokumentą apie Ispanijos liaudies priešfašistinės kovas ir kartu susipažinsite su mūsų kanadiečių leidiniu.

J. Lesevičius
LLD K. V. K. Sekretorius
P. O. Sta. "D", Box 44,
Montreal 22, Que.

KĄ KITI RAŠO

(Atkelta nuo 3 puslp.)

vės stovylą ir baigia medalį kompozitoriaus J. Gruodžio 60-ties metų amžiui paminėti.

Iš Vilniaus gauta žinia, kad atsteigtoj Vilniaus Meno Akademijoj darbuojasi profesoriai Vienožinskis, Aleksandravičius ir Mikėnas.

Vis daugiau ir daugiau prakilnių vardų kyla ant tarybinės Lietuvos scenos.

Mes, Amerikoje, rekorduojame tuos vardus didžiausiu pasitenkinimu.

Tik užkeikti fanatikai, su makaulėmis, užterštomis politiniu sadizmu, tyli apie Lietuvos rašytojus, mokslininkus, menininkus, kurie įsijungė garbingan tėvynainiškan darban.

Tyli nusidėvėję obskurantai iš "Draugo," "Naujienų," "Darbininko," "D i r v o s." Juos išsprogdins jų locna palgieža. — **Vilnis.**

Tel. PL. 9659 Gyv. DO. 5947
Advokatas

J. M. Rosenfeldas

Kalba Lietuviškai

Atlieku visus teismų patarnavimus, daru palikimo testamentus, įgaliojimus, morgičius ir kt.

20 St. James St E. Kamb 26
MONTREAL, QUE.

Tel. HA. 8477

Dr. J. O. Villeneuve

Veneninių Ligų Specialistas

Gydo siphilį, gonoreą ir tikrina kraują.

Ofiso valandos: 1 iki 9 v.v.

1107 ST. DENIS STREET
MONTREAL, QUE.
Netoli Dorchester St.

Tel.: Ofiso — FR 9265 Namų — AM 9324

Valandos: 2 — 5 p.p., 7 — 9 v.v. Ir sulig susitarimo

Dr. E. Andrukaitis

LIETUVIS GYDYTOJAS

Buvęs Kanados Karo Laivyno Chirurgas

2552 ROUEN ST. — MONTREAL, QUE.
(Ant Frontenac Kampo)

Mary Lee Flower Shop

GRAŽIOS ŠVIEŽIOS ROŽĖS $2.00, $3.00 ir $4.00 UŽ TUZINĄ

GRAŽIAI SUDARYTI BUKETAI DEL MOTERŲ 50 C. IR DAUGIAU

PRISTATYMAS VELTUI

1259 Bleury St. — Tel. HArbour 3473

Montreal, Que.

Tel.: BElairs 2200.

Valandos: 4—5 po piet, 7—8 vak. ir sulig susitarimo, išskiriant šeštadienius ir sekmadienius.

Daktaras Rabinovičius

Chirurgas Specialistas

Turiu savo ligoninę, egzaminuoju ir gydau įvairias ligas. Daru visokias operacijas ir peršvietimus (X - Rays). Vytauto Klubo ir M.L.S. ir D.P.D. nariams papiginta kaina.

4351 ESPLANADE AVE., MONTREAL, QUE.

J. LUNSKY

AKIŲ SPECIALISTAS

Egzaminuoja akis, ištiria akių nervus, nuo kurių pareina nervuotumas ir galvos skaudėjimas. Pritaiko akinius.

470 College W., Toronto
Telefonas: RA. 3924

Įsigykit Savo Namus

PARSIDUODA ĮVAIRŪS NAMAI SU GEROMIS ĮEIGOMIS

2 flatų duplex, nauji, nuo $6,800 aukštyn
3 flatų nuo $6,800 aukštyn
4 flatų duplex nuo $9,800 iki $15,000.

Rašykite, telefonuokite arba atsilankykite asmeniškai
Mes esame properčių ekspertai

REED'S RENTING SERVICE REG'D

4334 VERDUN AVE., VERDUN

Tel. YOrk 5558; sekmadieniais ir vakarais po 8.30: YOrk 4449

Mr. R. Bennett, Manager.

Tel.: LA. 4441

Daktaras H. Rosenfeld'as

Oficialus M.L.S.D.P.D. ir D.L.K.V.N.P.D. Gydytojas

KALBA LIETUVIŠKAI

Valandos: 2—4 val po piet, 7—8 val. vak. ir sulyg susitarimo

4539 PARK AVE. MONTREAL, QUE.

Dr. Roman Pniewski

Daugelį Metų Praktikavęs Didelėse Ligoninėse ir Klinikose Europoje ir Amerikoje

Specialistas Venerinių Ligų ir Akušerijos

3537 PARK AVE. Tel. HA. 7623 MONTREAL

Valandos Nuo 3 iki 9 Val. Po Pietų