A910-2-52
10-9-45
+ 1153

PEOPLE'S VOICE
The Lithuanian Weekly Newspaper in Canada. Published by the Lithuanian Press Association, P. O. Station C., Box 1013, Toronto 3, Ontario, Canada.

LIAUDIES BALSAS

Kanados Lietuvių Savaitraštis

Nr. 726 PENKTADIENIS, RUGSĖJO (SEPTEMBER) 7, 1945, TORONTO, ONTARIO METAI XIV

VISŲ TAUTŲ ILGAI LAUKTA TAIKA GALŲ GALE ATĖJO, SAKO STALINAS

ABI AGRESINĖS ŠALYS JAU SUMUŠTOS IR NUGINKLUOTOS

LONDON. — Sovietų Sąjungos žmonių vadas ir vyriausybės galva, generalisimo Juozas Stalinas, kalbėdamas sąrišyje su Japonijos pasirašymu po pasidavimo aktu, pareiškė, kad visų taiką mylinčių tautų ilgai laukta taika galų gale atėjo.

Japoniją nugalėjus, pažymėjo jis, užsibaigė antrasis pasaulinis karas. Su tuo susidarė sąlygos del pasaulinės taikos.

"Agresijos lizdas vakaruose buvo sunaikintas keturi mėnesiai atgal, kada Vokietija buvo priversta pasiduoti," pareiškė jis. "Keturiais mėnesiais vėliau, sunaikintas agresijos lizdas rytuose, kada Japonija, vyriausia Vokietijos sąjungininkė, pasirašė po pasidavimo aktu. Tas reiškia, kad antras pasaulinis karas užsibaigė.

"Dabar mes galime sakyti, kad sąlygos, reikalingos del taikos visame pasaulyje, jau laimėtos."

Jis dadėjo, kad Japonija, apart didelės žalos Sovietų Sąjungos sąjungininkėms, Kinijai, Amerikai ir Didžiajai Britanijai, taipgi padarė nemažą žalą Sovietų Sąjungai. "Už tai," sako jis, "mes turime suvesti su ja savo sąskaitas."

"Japonijos pergalė 1904 metais paliko mūsų žmonėms skaudžią atmintį. Tai buvo tamsi dėmė ant mūsų krašto.

"Per 40 metų mes, senesnės kartos žmonės, laukėm šios kartos, laukėm šios dienos. Dabar ta diena atėjo.

"Mes pergyvenom sunkius laikus. Bet dabar visi galime sakyti: 'Mes laimėjom'.

"Nuo dabar mes galime laikyti, kad mūsų kraštas išgelbėtas nuo vokiečių invazijos pavojaus iš vakarų, o japonų invazijos iš rytų.

"Ilgai laukta taika del visų pasaulio tautų atėjo."

Stalinas nurodė, kad Sovietų Sąjunga pasiims Pietinį Sachaliną ir Kurilų salas, kurias japonai atėmė iš Rusijos 1904 metais, sumušę caro jėgas.

Karas su išlaukiniais priešais užsibaigė, bet kova už keturias laisves tiktai prasideda. Čia matote dali 300 darbininkų, išėjusių į streiką Federal Wire and Cable Co. dirbtuvėj, Guelph. Ont. Prie įmonės pastatyta kempė, kur pikietai gyvena ir valgi verda.

Prezidentas Trumanas Dėkoja Sąjungininkams

WASHINGTON. — Prezidentas Trumanas, kalbėdamas sąrišyje su Japonijos pasirašymo po pasidavimo aktu, išreiškė padėką Amerikos sąjungininkams, kurie pagelbėjo nugalėti didžiausį Amerikos priešą.

Jis pastebėjo, kad ši diena bus visuomet amerikiečių atmenama. Tai diena, kurioj Amerikos ir sąjungininkų jėgos galutinai laimėjo pergalę ant savo priešų, kurie buvo sudarę tokį didelį pavojų.

"Mes nepamiršim Perlų Uosto," tarė jis.

"Japonijos karo lordų padarytas piktas darbas negali būti atitaisytas ar pamirštas. Bet jų jėga naikinti ir žudyti atimta iš jų."

"Tai ne vien ginklų pergalė," tęsė jis. "Tai laisvės pergalė ant tironijos."

Štai Kokias Pareigas Uždėjo Japonų Vadams

WASHINGTON. — Japonai, pasirašydami po pasidavimo aktu, sutiko pasiduoti besąlyginiai ir vykdyti sekančius sąjungininkų reikalavimus.

1. Priimti Potsdamo deklaracijos provizijas.

2. Pasiduoti besąlyginiai.

3. Sulaikyti kariškus veiksmus ir apsaugoti nuo sugadinimo visą militarinį ir civilį turtą.

4. Įsakyti visiems komandieriams pasiduoti su kariuomene besąlyginiai.

5. Žiūrėti, kad visi civiliai, militariniai ir laivyno viršininkai klausytų ir įgyvendintų vyriausio sąjungininkų komandieriaus parėdymus.

6. Gera valia vykdyti visus sąjungininkų įsakymus vykdant Potsdamo deklaraciją, pagal kurią laisvos įstaigos gali būti įsteigtos.

7. Paliuosuoti visus sąjungininkų karo belaisvius ir internuotus civilius ir žiūrėti, kad jie būtų saugiai pristatyti į prieplaukas.

8. Pripažinti, kad imperatoriaus valdžios autoritetas yra aukščiausio komandieriaus subjektu.

Potsdamo deklaracija arba ultimatumas reikalauja, kad būtų panaikinta sykį ir ant visados autoritetai, kurie įtraukė Japoniją į karą, ir kad visi kariški kriminalistai būtų patraukti tieson.

Tos deklaracijos sąlygos taipgi reikalauja:

Kad Japonija būtų okupuota iki tam laikui, kada sąjungininkai matys, jog pavojaus nebėra.

Kad Japonijos suverenumas būtų aprubežiuotas, paliekant Japonijai keturias vyriausias salas, Honšu, Hokaido, Kijušiu ir Šikoku, ir nekurias artimas mažesnes salas. Visi Japonijos užkariavimai turi būti panaikinti.

Kad Japonija būtų visiškai nugikluota.

Kad būtų panaikintos visos kliūtys atgaivinimui žodžio, religijos ir minties laisvės.

Raudonoji Armija Suėmė Arti Pusės Milijono Japonų

MASKVA. — Raudonoji Armija jau suėmė arti pusės milijono japonų kariuomenės ir 81 generolą.

Taipgi suėmė kelis šimtus tankų ir orlaivių. Kitų ginklų nesuskaitomą daugybę.

Ji okupavo visą Mandžuriją, Koreją, pusę Sachalino salos ir veik visas Kurilų salas.

Nei viena armija neturėjo tokio greito blitzkriego, kaip Raudonoji Armija prieš japonus.

BULGARAI PLANUOJA DĖTIS SU JUGOSLAVAIS

SOFIJA. — Petko Stainov, Bulgarijos užsienio reikalų ministeris, pareiškė, kad Bulgarija nori susidėti su Jugoslavija, nežiūrint britų opozicijos.

Britai kovo mėnesį reikalavę, kad bulgarai nesidėtų į jokią sąjungą, į kurią neįeitų Graikija ir Turkija.

Jis užginčyje, kad į Bulgarijos užsienio politiką daro įtaką Sovietų Sąjunga.

Japonai Nuduoda Labai Draugiškais

SAN FRANCISCO. — Kabarovsko radijas praneša, kad pietinio Sachalino japonai pasitinka raudonarmiečius labai "draugiškai".

Visi, dideli ir maži, nešioja raudonus raiščius ant rankovių, raudonus kaklaraiščius. Ant kiekvieno namo raudona vėliava. Susitikę žemai lenkiasi ir nusijuokia.

Bet jie tą daro, sako Sovietų radijas, ne iš širdies. Tai bandymas apgauti nugalėtojus.

Admirolas Halsey įspėjo, kad kitas pasaulinis karas bus neišvengiamas, jeigu sąjungininkai neprispaus Japonijos taip, kaip reikalinga.

Japonai Mušė ir Kankino Belaisvius

ADM. BEDGERS FLAGSHIP, Japonija. — Penkiasdešimt nuošimčių — 1,500 Amerikos nelaisvių Tokijo apylinkės kempių jau išgelbėjo. Belaisviai baisiai išvarginti. Juos japonai mušdavo ir visaip kankindavo, kad išgauti karui naudingų sekretų, sako belaisviai.

Komandierius Harold E. Stassen sako, kad pusė išlaisvintų dedami į ligonines. Kiti taip suvarginti, kad panašūs į skeletonus.

Belaisviai pasakojo, kad kai kuriuos kasdien mušdavo, pirštus degindavo. Daug belaisvių neišlaikė kankinimų ir numirė.

Buvo įsteigta ligoninė del belaisvių Shinagawa. "Tokią vietą negalima vadinti ligonine, tai peklos praraja," sako komandierius Stassen.

Daktarai ir slaugės su mažai poilsio dirba naktį ir dieną ant U.S.S. laivo gelbėdami sveikatos atbudavojimui 1,500 belaisvių, kurie jau yra ant laivo.

Išlaisvinti amerikiečiai šaukė: "ačiū Viešpačiui, ačiū Aukščiausiam, kad jūs atvažiavote."

Kai kurie tiek buvo nusilpę ir ligoti, jog perkeliami į laivą ir dedami į ligoninę kartojo: "po valiai, ačiū, labai ačiū."

Didžiuma išlaisvintų amerikiečių yra iš Omori, Shinagawa ir Kawaski kempių, kurios randasi nuo Tokijo apie šešias mylias.

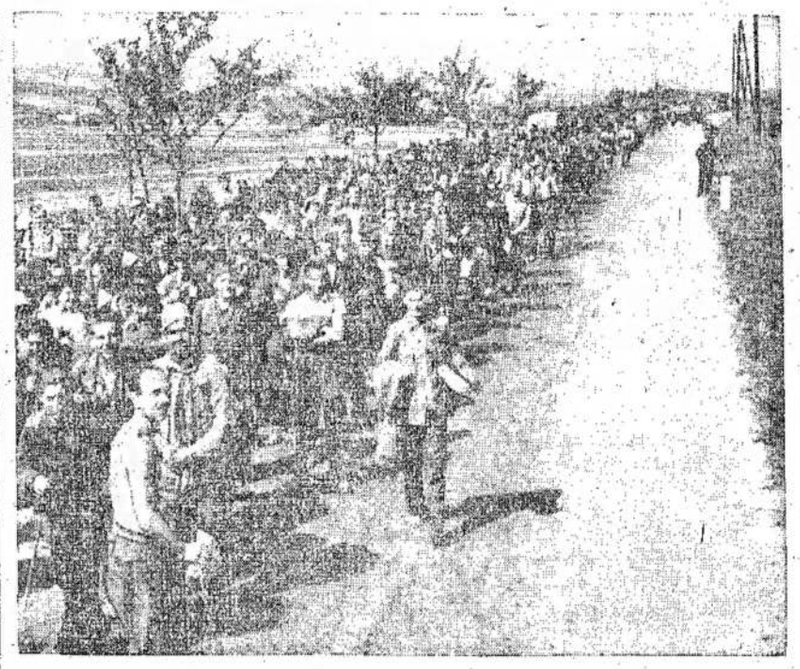

Sovietų Sąjungos žmonėms nedarbo klausimas nerūpi nei vienam. Tenai nedarbo nėra. Priešingai, tenai reikia daugybės darbininkų. Dalį tų darbininkų sudarys vokiečiai. Čia matoma ilga kolona vokiečių, kurie varomi į Sovietų Sąjungą atstatyti tą, ką jie sugriovė ir sudegino. Turės prakaitu atsimokėti už skriaudas.

Darbininkai Netoleruos Socialės Saužudystės Sistemos, -- Buckley

ŽEMAITĖS 100 METŲ SUKAKTIES MINĖJIMAS

VILNIUS. — Birželio 11 d. Vilniuje įvyko Mokslų Akademijos patalpose iškilmingas Žemaitės literatūros parodos atidarymas. Susirinko gerokas būrys svečių, jų tarpe aukšti valdžios ir partijos pareigūnai, J. Paleckis, M. Gedvilas, K. Preikšas.

Atidarymo aktą pradėjo lituanistikos instituto direktorius prof. V. Putinas-Mykolaitis.

Ilgoką kalbą pasakė Justas Paleckis, J. Bulovas apibudino Žemaitės veikimą.

Ispanija ir Talkininkai

WASHINGTON. — Diplomatai susirūpinę Ispanijos problema. Meksikos valdžia pripažino naujai sudarytą tremtinę valdžią, kurios vadovybėje stovi buvęs Ispanijos premjeras Jose Giral.

Gali būti, kad Meksikoj susikūrusią ispanų valdžią pripažins ir Sovietų Sąjunga, kuri niekuomet nebuvo pripažinusi Franco valdžios.

Tokiame atsitikime Britanija ir Amerika bus pastatytos akyvaizdoje svarbiausios dilemos. Jos nėra draugingos frankistų valdžiai, bet tuo pačiu kartu nenori vartoti prieš ją jėgą.

Nėra abejonės, kad konferencijoj penkių didžiųjų valstybių užsienio ministerių Ispanijos klausimas bus visapusiai svarstomas.

TORONTO. — Šio miesto organizuoti darbininkai įspėjo valdžią ir industrialistus, kad jie nepakęs tokios sistemos, kuri neduos darbo ir žmoniško gyvenimo.

John Buckley, Trades and Labor Kongreso Toronto distrikto tarybos vadas, pareiškė:

"Organizuoti darbininkai netoleruos jokios ekonominės sistemos, kuri ves tiktai prie socialės saužudystės."

Jis tą pasakė kalbėdamas unijistų mitinge po demonstracijos Labor Day. 12,000 Toronto unijistų dalyvavo Labor Day demonstracijoj dviejose miesto dalyse.

"Mūsų nestreikavimo politika užsibaigė, pareiškė Buckley, įspėdamas valdžią ir industrialistus.

Kiti unijų vadai taip pat pareiškė, kad darbininkai ves neatlaidžią kovą už darbus ir tinkamą atlyginimą.

A. R. Mosher, CCL prezidentas, pareiškė, kad jeigu darbininkai nekovos prieš skurdą tokiu pat drąsumu ir vieningumu, kokį jie parodė karo metu, tai nebus galima turėti pastovią taiką.

Tuo tarpu pranešimai iš įvairių vietų kalba apie paleidimus iš darbo. Fordas Windsore grumoja paleidimu 1,600 darbininkų. Unija nurodo, kad tai provokacija su tikslu pakenkti derybom tarp unijos ir kompanijos.

20,000 Fordo darbininkų Windsore nubalsavo streikuoti, jeigu jų reikalavimai nebus patenkinti.

"Milijonai dabar be darbo," pareiškė John Buckley, kalbėdamas Toronte. "Jie neturi kuo išlaikyti savęs ir savo šeimynų.

ARGENTINOS POLICIJA KAPOJO MINIĄ KARDAIS

BUENOS AIRES. — Galinga Argentinos radikalų partija kaltina, kad raitoji dabartinės valdžios policija kapojus minią kardais laike demonstracijos už atsteigimą demokratijos.

Demonstracijoj dalyvavo apie 50,000 žmonių.

Minėta partija vadina dabartinį režimą teroristų režimu.

Policija, vaikydama demonstrantus, lindusi net į hotelius ir tenai švaisčiusis su kardais. Daug žmonių buvę smarkiai sumušta.

Economistas Ragina Attlee Remti Balkanų Valdžias

LONDON. — Konservatyvus britų laikraštis Londono Economistas rašo editoriale, kad Britanijai reikia pakeisti savo atsinešimą linkui Balkanų kraštų valdžių. Jis tiesiog ragina Attlee valdžią, kad ji pripažintų Bulgarijos, Rumunijos ir Vengrijos valdžias.

Jis nurodo, kad nuvertus esamas valdžias, kurias sudaro kairiosios partijos, būtų įsteigti ne kitoki režimai, kaip Graikijoj.

Geresnio pasirinkimo minėtuose kraštuose šiuo tarpu nėra. Griežta politika prieš tas valdžias, sako Economistas, padėties nepataisys. Palaikant gerus santykius galima būtų lengviau praplėsti tas valdžias, negu kad smerkiant jas.

Liaudies Balsas

VIENINTELIS KANADOS LIETUVIŲ LAIKRAŠTIS,
LEIDŽIAMAS SPAUDOS DRAUGLJOS,
IŠEINA SYKĮ Į SAVAITĘ

Prenumeratos Kaina:
Kanadoj ir Didžiojoj Britanijoj metams $3.00; pusei metų $1.50
Visur kitur metams $3.50; pusei metų $1.75.
Atskira kopija 6 centai

LIAUDIES BALSAS
P. O. Station C, Box 1013, Toronto, Ontario, Canada.
ASMENIŠKAI KREIPKITĖS: 160 CLAREMONT ST., TORONTO.

Printed by Eveready Printers, Ltd., 78 Wellington St., Toronto.

VALDŽIŲ PRIPAŽINIMO BIZNIS

Pagrumojimas, kad Britanija ir Amerika nepripažins Bulgarijos, Rumunijos ir Vengrijos valdžių, jeigu rinkimai bus pravesti pagal naują rinkimų tvarką tuose kraštuose, dudda progą peržvelgti valdžių pripažinimo istoriją ir parodyti, kad Britanijos ir Amerikos valdžių duodamos priežastys del atsisakymo pripažinti tų kraštų naujas valdžias, žinomų faktų šviesoj, neatlaiko mažiausios kritikos.

Galime pradėti nuo Lietuvos. Kaip mes visi atmenam, Lietuvos žmonės buvo išsirinkę Griniaus valdžią. Smetonininkai ir jų sėbrai krikščionys demokratai nuvertė tą valdžią nakties metu ir pačmė galią per smurtą, prieš žmonių valią. Tačiau ta valdžia buvo greitai pripažinta ir Britanijoj ir Amerikoj. Bet dabar Britanija ir Amerika atsisako pripažinti Baltijos kraštų valdžias, nors jos buvo išrinktos slaptu balsavimu.

Argentinos valdžia taip pat niekieno nerinkta. Ji įsigalėjo kaip tik tokiais metodais, kaip ir Lietuvoj buvo įsigalėję smetonininkai. Bet Argentinos valdžia ne tik pripažinta, bet net į San Francisco konferenciją buvo pakviesta.

Ispanijos žmonės buvo išsirinkę demokratinę valdžią. Prieš tą valdžią pakėlė ginklą generolas Frankas su savo sėbrais. Su Hitlerio ir Musolinio pagalba, jam pavyko paimti galią. Dabar jis valdo Ispaniją tokiais pat metodais, kaip Hitleris valdė Vokietiją. Bet Franko valdžia yra pripažinta.

Kinijos valdžia irgi nėra rinkta per balsavimus. Tenai net savivaldybių rinkimai nepraktikuojami. Bet Čiangkaišeko valdžia ne tik pripažinta, o dar užima svarbią vietą Jungtinių Tautų tarpe.

Būtų galima paduoti visą eilę tokių kraštų, kur valdžios nėra rinktos ir jokiu būdu negali būti skaitomos demokratinėmis. Bet Britanija ir Amerika jas pripažino ir palaiko diplomatinius ryšius.

Kas tokio blogo surasta Bulgarijos rinkiminėj tvarkoj? Visas "blogumas" tame, kad keturios stambiosios partijos susidėjo į Tėvynės Frontą ir išstatė savo sąrašą. Sumušti jas balsavimais būtų sunku.

Kas liečia teises kitiems statyti kandidatus, jų niekas nepanaikino. Įstatymuos pasakyta, kad gali kandidatuoti bile kas, jeigu tik atsiras bent 10 asmenų, palaikančių kandidatūrą.

Bet Bulgarijoj, kaip kad buvo ir Lietuvoj, dešiniosios srovės yra susikompramitavusios. Jos bendradarbiavo su vokiečiais. Jos visuomet ėjo išvieno su karaliais. Joms nėra progos atsilaikyti prieš Tėvynės Frontą, kaip kad nebuvo galimybės išstoti Lietuvoje prieš liaudiškų organizacijų frontą. Jeigu liaudies partijos susiskaldytų bent į keturias dalis, tuomet joms būtų daugiau progų.

Kiek matyti, tai Bulgarijos valdžia sutiko atidėti rinkimus. Ji lauks iki Britanijos ir Amerikos atstovai plačiau susipažins su situacija Bulgarijoj. Ji nebijo laukti, nes ji žino, kad Bulgarijon senieji laikai nebegrįš. O Britanijos ir Amerikos valdžios, pasipriešinusios tų kraštų liaudies pastangoms laimėti rinkimus, parodė savo norą užstoti susikompramitavusias grupes, kurios šiandien kenčia baimę, kad joms maža progų sugrįžti prie galios.

DIDELIS AČIŪ GERIEMS RĖMEJAMS

Pastaruoju laiku buvo keletas įvykių, kurie gali būti skaitomi nepaprastais įvykiais Liaudies Balso istorijoj. Mes turime mintyje vasarinius parengimus. Liaudies Balso piknikai Toronte ir Montreale davė laikraščiui paramos $877.28. Tai pirmu kartų Liaudies Balso istorijoj buvo sukelta tokia suma vasariniuos parengimuos. Reikia atminti, kad dabar vasariniems parengimams labai sunkios sąlygos, kadangi sunku gauti minkštų gėrimų ir kitų daiktų, kurie atneša pelną tokiuose parengimuose.

Prie to dar reikia pridėti, kad mūsų kaimynai detroitiečiai irgi prisiuntė Liaudies Balsui $200 nuo savo vasarinio parengimo spaudos naudai. Tad viso nuo trijų parengimų susidaro $1,077.28.

Tas rodo, kad Liaudies Balsas turi duosnių rėmėjų. Jie supranta, ką reiškia laisva, pažangi spauda. Jie žino, kad laikui bėgant toks investmentas atneš dvigubą naudą ne tik darbo žmonėms, bet ir visai žmonijai.

Mes, Liaudies Balso leidėjai, tariame didelį ačiū visiems rėmėjams ir rėmėjoms, o ypatingai toms organizacijoms, kurios rengė parengimus ir sumobilizavo rėmėjus. Mes stengėmės duoti Liaudies Balse geriausio, ką galima duoti. Jūsų duosnumas akstina mus dirbti su dar didesne energija.

Mums būtų malonu, kad jūs visi laikas nuo laiko pareikštumėt savo mintis del laikraščio turinio. Jūsų pageidavimai ir pastabos gali daug padėti mums. Tiesa, kad negalima padaryti laikraščio, kad jis visiems ir viskuo patiktų, kadangi ne visų vienodos nuomonės, bet turint visų nuomones galima daugiau orientuotis.

Mes taip pat kviečiame jus daugiau rašyti. Rašykit iš vietos lietuvių gyvenimo, veikimo ir kitais reikalais. Visi bendrai išlaikome jį, visi bendrai ir užpldykime jį. Redakcijos užduotis parūpinti straipsnių, žinių iš viso pasaulio. Jūsų pareiga suteikti žinių iš vietos, iš vietos lietuvių gyvenimo ir veikimo. Mes tikri, kad kiekvienoj lietuvių kolonijoj yra įvykių, kurie turi visuomeninės reikšmės. Juos reikia aprašyti. Gera korespondencija yra stambi auka laikraščiui ir visai lietuvių visuomenei.

Kada japonai pasidavė, Toronto miesto kiniečiai surengė labai iškilmingą demonstraciją. Čia matote dalį demonstrantų, kurie neša Stalino ir premjero King paveikslus. Demonstracijoj dalyvavo virš 20,000 žmonių.

Ivairiais Klausimais

Gražus Trumano Pasiūlymas

Jungtinių Valstijų prezidentas Trumanas pareiškė Kongrese, kad Jungtinių Valstijų valdžia nesistengs atgauti paskolą iš sąjungininkių šalių, kadangi tas labai apsunkintų skolinusias šalis ir pakenktų Amerikos prekybai užsienyje.

Sulig skolinimo-nuomavimo įstatymo, Jungtinės Valstijos davė savo sąjungininkėms ginklų ir kitokių daiktų už $42,000,000,000. Jeigu Jungtinės Valstijos dabar pareikalautų atsilyginti, tai ant tiek susilpnėtų kalbamą paramą gavusių šalių perkamoji jėga. Tos šalys turėtų išnaujo skolintis Jungtinėse Valstijose ar kur kitur, kad įsigyti reikalingų daiktų.

Čia reikia prisiminti ir tą, kad Amerikos duota parama arba paskolinti ginklai ir kiti daiktai buvo sunaudoti kovoje prieš bendrą priešą. Amerika davė ginklus ir reikmenas, o kitos šalys davė kareivius. Europos šalys nukentėjo kelis kartus daugiau, kadangi tenai ėjo kova ir viską sunaikino.

Prezidento Trumano pasiūlymas dovanoti tuos $42,000,000,000 yra labai gražus žygis. Tas palengvins nukentėjusioms šalims greičiau atsistatyti ir įsigyti reikalingų daiktų Amerikoj ar kur kitur.

Jungtinių Valstijų darbininkams suteiks daugiau darbo. Jungtinės Valstijos pinigų netrūksta. Aukso taip pat užversti sandėliai. Ko Jungtinėms Valstijoms reikia, tai užsakymų, rinkų. O toks dovanojimas skolos kaip tik užtikrins daugiau užsakymų ir rinkų.

Vėlionis Ruzveltas atliko didelį žygį del šio karo laimėjimo sumanydamas skolinimo-nuomavimo įstatymą. Dabar prezidentas Trumanas taip pat atlieka didelį žygį del taikos sustiprinimo siūlydamas pamiršti tą skolą.

Dar Viena Paskola

Finansų ministeris pranešė, kad neužilgo vyriausybė kreipsis į Kanados žmones su prašymu paskolinti daugiau pinigų. Sako ši kampanija, devinta nuo karo pradžios, bus dar didesnė už buvusią, kadangi bus sujungta dvi į vieną — rudeninė ir pavasarinė.

Žmonės, be abejonės, sakys, o kam gi dabar pinigai reikalingi? Juk karas pasibaigė, ar ne?

Tikrenybėje, tačiau, yra geras dalykas, kad valdžia skolinasi pinigus iš piliečių. Tai ženklas, kad ji mano vesti didelius darbus.

Žmonės vistiek savo pinigų negali nešiotis su savim. Kada sutaupo bent kiek, tuojaus neša į banką. Bankas, iš kitos pusės, įdeda juos į kokią nors industriją arba kam nors paskolina. Tokiu būdu, žmonių pinigais bankai pelnosi.

Bet šiais laikais, kaip jau mes matome, privatus biznis nebegali tiek plėstis, kad galėtų užtikrinti gerlaikį visiems žmonėms. Jis nebegali sudėti viso kapitalo į apyvartą.

Valdžia, iš kitos pusės, gali plėsti daugelį dalykų. Štai keletas pavyzdžių.

Valdžia gali paskolinti kuriai nors šaliai, kad ji galėtų užsakyti Kanadoj kokių nors mašinų. Tas gali būti padaryta sekančiai: Kurios nors šalies valdžia užsako pas Kanados fabrikantus tiek ir tiek mašinų. Kanados valdžia sutinka užmokėti ir užmoka, o paskui per tiek ir tiek metų ji išsirenka iš kalbamos valstybės.

Kanados valdžia gali duoti paskolą Kanados žmonėms del nusipirkimo namų. Taip ir planuojama. Ji mano duoti paskolos po keletą tūkstančių šeimynai del namo įsigyjimo. Paskui ji per tiek tai metų išsirinks iš jų. Už skolą bus imama daug mažesnės palūkanos, negu kad privatinės kompanijos ima. O kas svarbiausia, tai tas, kad valdžia gali daug plačiau vesti tokius reikalus, negu kad privačios kompanijos.

Taigi, yra daug dalykų, kuriuos valdžia gali atlikti ir padaryti daug gera Kanados žmonėms. Bet tie kanadiečiai, kurie turi sutaupę po keletą šimtų dolerių, turi paskolinti jai.

Kas liečia saugumąą, tai nereikia nei aiškinti. Valstybė visuomet gali būti didesnė garantija, negu bankas, nors Kanadoj ir bankai valdžios kontrolėj. Kita, valdžia tų pinigų neišleis veltui, kaip kad buvo daroma karo metu. Ji galės išrinkti atgal ir dar su palūkanomis.

Jeigu valdžia imtųsi tokio biznio plačiu mastu, tai būtų gerai. Tuomet būtų galima sueikti darbo visiems darbininkams. Bet reikia atminti, kad privatus biznis tam nelabai pritaria. Jis žino, kad tai kompeticija.

Kaip ten nebūtų, kada paskola atsidarys, visi pirkite paskolos lakštus. Tuomi jūs prisidėsite prie parūpinimo darbų. Geriau skolinti valdžiai, kad ji galėtų užvesti kokius projektus Kanadoj, negu bankieriams, kurie gali įdėti tuos pinigus kur į užsienį, iš ko Kanados darbininkams jokios naudos nebus.

Japonai Gudravoja

Japonijos valdonai, pamatę, kad nieko nepeš, pasidavė ir dabar nuduoda labai draugiškais amerikiečiams. Pasitinka kaip kokius svečius.

Jų tikslas, žinoma, užglostyti amerikiečius ir užgerinti juos, kad kuo daugiau galios paliktų jų rankose.

Reikia atminti, kad Japonijos pasidavimas visai skirtingas nuo Vokietijos pasidavimo. Vokietijos valstybės aparatas buvo subyrėjęs į dulkes, o Japonijos tebėra čielybėj. Japonai gali veikti organizuotai ir daug gudriau.

Ar amerikiečiai sugebės surasti kaltininkus ir išrauti juos, tai parodys ateitis. Bet kad jiems nebus lengva su japonais, tai jau aišku. Japonija bus kietesnis riešutas, nežiūrint to, kad ji pasiduoda labai gražiai.

Politikas

ŠYPSENOS

Tik Su Viena Sąlyga

Ona: — Galų gale jie susitaikė ir apsivedė?

Julė: — Taip, ji sutiko vestis su juo, bet su viena sąlyga.

Ona: — Na, o kas gi ta sąlyga?

Julė: — Besąlyginis pasidavimas.

Įsirašymo Priežastys

Jurgis: — Pasakyk, kodel tu stojai į armiją?

Jonas: — Neturiu žmonos nei vaikų, o karą labai myliu, už tai ir įstojau. O del ko tu įstojai?

Jurgis: — Aš turėjau žmoną ir mylėjau taiką, todel ir įstojau.

Su Pataisymu Klaidos

Turtingas dėdė rašė savo giminaičiui:

"Siunčiu tau $10.00, kaip reikalavai, bet noriu atkreipti tavo atydą į klaidą tavo laiške: 10 rašosi su vienu nuliu, o ne su dviem."

Jis Saugioj Vietoj

Tarnaitė: — Ponas uždarytas ant nakties.

Ponia: — Ačiū, Maryt. Matyt jis buvo labai tylus, kad net negirdėjau pareinant.

Tarnaitė: — Jis dar neparėjo. Policija per telefoną pranešė.

Pasisekė

— Kur gi tu neši tuos drabužius, Jurgi?

— Atiduosiu kuriai labdaringai organizacijai.

— Tu negali nešti jų, nes guzikai išplyšę. Palik porai dienų, aš sutaisysiu.

Už poros dienų:

— Dabar bus daug gražiau, — tarė moteris.

— Dabar ir aš galėsiu juos nešioti, — pastebėjo vyras.

ŽARIJOS

Vargas Išmokino

Mes turėjome gerą mokyklą. Tai vargo mokykla ir mes lankėm ją visi. Bažnyčia buvo supuvus. Mūsų vargai apvalė mus. Dabar mes tinkame būti bažnyčia. — **Rusų Rytinės Sentikių Bažnyčios metropolitas Benjaminas.**

—o—

Sekantis Karas. . .

Generolas H. H. Arnold, admirolas William F. Halsey, admirolas Chester W. Nimitz ir kiti vadai įspėjo Ameriką aiškiai, kad sekantis karas prasidės ne su slaptu užpuolimu ant Perlų Uosto ar Lenkijos, o ant Pitsburgo ir Detroito. — **M. H. Trytten, The Scientific Monthly, Washington, D. C.**

—o—

Siam Karui Vos Užsibaigus

Visos tautos turėtų ieškoti mokslininkų ir jūrų, oro ir sausumos karo specialistų patarimo, koks bus kito karo charakteris ir ant kiek vertės turės armijos, laivynai ir orlaivynai ir jūrų, oro ir žemės bazės. Mokslininkai ir militariniai specialistai galėtų pranešti, kad pasaulio valstybininkai eikvoja savo laiką bandydami laimėti stiprus rubežius ir patogias bazes ir palaikyti dideles senos formos armijas. — **Toronto Daily Star.**

AUKOS LIETUVOS ŽMONIŲ PARAMAI

Paskutiniu laiku Lietuvos žmonių paramai aukų gauta sekančiai:

P. Kunchys, Port Arthur, Ont., prisiuntė $195.00. Aukojo: Po $25.00 P. Kunchys, A. Stankevičius, S. Stankevičius, Alb. Zaluba (iš Fort William), J. Mitalas, J. Sargautis ir F. Tumėnas; po $10.00 J. Legas (iš Fort William) ir P. Liugas.

J. Nauseda, Pickle Crow, Ont., nuo savęs prisiuntė $10.75.

J. Shukis, Kimberley, B. C., nuo savęs $10.00.

T. Varnelis, Kapuskasing, Ont., surinktų ant blankos $81.00. Aukojo: po $25.00 T. Varnelis ir J. Makasiew; po $10.00 M. Patkus ir J. Zelnis; po $5.00 Z. Abekas ir T. Kairys; J. Matul $1.00.

V. Zinaitis, Central Patricia, Ont., prisiuntė $20.00. Aukojo: po $5.00 A. Meidus, P. Mezinskas, A. Bogda ir V. Zinaitis.

A. Grinkus, Vancouver, B. C., prisiuntė $9.50 surinktų aukų per K. Romą. Aukojo: K. Romas $5.00; po $1.00 S. Martušis, J. Skara, D. Strolis ir W. Sawka; S. Lindus 50 c.

Toronto Demokratinių Lietuvių Komitetas pridavė $71.

J. Želvis, Toronto, nuo savęs aukojo $10.00.

K. Urbšas, Toronto, (karys), $1.00.

Visiems aukavusiems ir pasidarbavusiems Lietuvos žmonių pagalbai, vardu KLNK širdingai ačiū.

J. Berškys
KLNK Sekretorius,
457 Parkside Dr.,
Toronto, Ont.

ATSUGI, Japonija. — Nuo 300,000 iki 500,000 asmenų buvo sužeista ir užmušta Tokijo mieste per amerikiečių bombardavimus.

Iš 1,380,000 namų Tokijo mieste, sveikų liko vos 380,000.

Pastabos

Tai ir Japonija, antrasis agresinės ašies galas, pasirašė po besąlyginio pasidavimo aktu.

Su tuo užsibaigė antrasis pasaulinis karas.

Dabar bus galima atkreipti visą atydą į atstatymą tvirtos taikos.

—o—

Taikos likimas daugiau priklausys nuo to, kaip bus pasielgta su Vokietija ir Japonija, tai yra, kaip bus jos apvalytos.

Surankiojimas visų imperialistų, tinkamas jų nubaudimas ir laisvės žmonėms sugrąžinimas — vyriausios garantijos del taikos.

—o—

Teisimas kriminalistų, atsakomingų už Vokietijos darbus, vis atidedamas ir atidedamas.

Tiesa, vardai jau paskelbti. Dvidešimt keturi nacių vadai įtraukti į sąrašą. Bet tas dar mažai ką reiškia.

Žmonių kantrybė baigia semtis.

—o—

Darbo žmonėms taikos, kaip atrodo, dar nematyti.

Faktinai, tai dabar tik prasideda vyriausia kova.

Laimėti darbus su tinkamu atlyginimu dabar tampa svarbiausiu ir didžiausiu reikalu.

—o—

Niekad istorijoj nebuvo taip aišku, kaip dabar, ką reiškia unijos.

Dabar darbininkai staigiai pamatė, kad be unijos nebūtų galima nei pakrutėti.

O daugelis buvo jau bepamirštą unijas. Karo metu daugeliui atrodė, kad jos nebereikalingos.

—o—

Lietuvių pažangiam judėjimui dabar irgi prasideda svarbus laikotarpis.

Karo metui praėjus, laisviau jaučiasi demokratijos priešai.

Jie ne tik gyviau veikia tarp Kanados lietuvių. Jie dar tikisi atstraukti keletą smetonininkų iš Sveicarijos ir Vokietijos.

Kanadon laksto kunigėliai ir kitoki smetonacių gelbėtojai ir organizuoja spaudimą, kad Kanados valdžia įsileistų tuos Hitlerio draugus.

—o—

Pažangus Kanados lietuvių judėjimas turi pagyvinti savo veikimą.

Reikia numaskuoti tų Smetonos draugų veikimą.

Jie rūpinasi ne Lietuvos ir jos draugų reikalais, o Lietuvos ir jos žmonių priešais.

Tie pabėgėliai padėjo naciams. Būtų negražu, jeigu Kanada įsileistų tuos demokratijos priešus.

—o—

Man atrodo, kad ir Lietuvos rėmimo darbas galėtų būti pagyvintas.

Dabar Lietuvai parama yra labai reikalinga. Ji dabar turi užgydyti karo padarytas žaizdas.

Vėliau tas reikalas nebus toks didelis.

Pasispauskim, kad sekantis siuntinys išeitų dar prieš naujus metus.

—o—

Montrealo ir Toronto lietuviai šią vasarą tikrai šturmą padarė, kas liečia paramą Liaudies Balsui.

Rengėjai nei nesitikėjo, kad piknikai duos tokias pasekmes.

—o—

Šio mėnesio 22 dieną sukaks lygiai 13 metų, kaip Kanados lietuvių laikraštis eina.

J. Y.

Ką Kiti Rašo ar Sako

Kas Tas Kunigas Končius

Kunigas J. Končius yra pirmininkas Bendro Fondo neva Lietuvai šelpti. Bet Lietuvos žmonėms ta įstaiga yra pikčiausia močiaka. Iš to fondo tik keli trupinėliai teko Lietuvai. Fondo surinkti drabužiai pūdomi tūlame Brooklyno sandėly.

Kun. Končiui ir jo kompanijai rūpi ne Lietuvos žmonės, bet tie pabėgeliai, kurie galvotrukčiais nešdinosi iš Lietuvos, Raudonajai Armijai artėjant. Teko nugirsti, kad kun. Končius vyksiąs Vokietijon, kur amerikiečių kontroliuojamoj zonoj susirinko visa fašistinė smetonėlė.

Įdomu bus patirti kokiomis "idėjomis" apsiginklavęs tas kunigas. Štai bruožas iš jo pracities, iš jo locno straipsnio, kuris pasirodė klerikalų savaitrašty "Amerika." Tą straipsnį jisai parašė pradžioj 1939 metų, taigi, dar prieš karą.

Pasiskaitykit ką rašo kun. Končius:

"Dabartiniu laiku Rusija ir Lenkija yra silpnos ir gali greitai subyrėti. Lietuvai dėtis su jomis yra pavojinga. Be stipresnios sąjungininkės Lietuvai nesaugu išsilaikyti nepriklausoma. Jei būtų galima sudaryti tampresnius santykius su Vokietija, tai būtų geriausia ir patogiausia Lietuvos diplomatijos kryptis. Galingai Vokietijai užtikrinant, Lietuva lengvai atgaus iš Lenkijos 1920 metais pagrobtas teritorijas: Vilniaus, Gardino ir Suvalkų. Tokie galimumai lengvai gali įvykti, sudarant nepriklausomą Ukrainą, Lietuvai draugingą. Iš Lenkijos tuomet atims Galiciją ir Voliniją. Tose dviejose provincijose gyvena 8 milijonai ukrainų."

Tai kunigo J. Končiaus žodžiai. Jis ciniškai siūlė Lietuvai atsitūpti po hitleriniu sparnu. Tame jis matė Lietuvai saugumą.

Jo meilė hitlerinei Vokietijai buvo tiek fanatiška, kad apie Rusiją jam buvo perprasta net kalbėti. Jo akyse ji turėjo "greit subyrėti."

Ant kiek Končius buvo įsitikinęs hitlerinės Vokietijos galybe, ant tiek jis buvo žioplas Sovietų Sąjungos atžvilgiu.

Jeigu dar prieš karui kilsiant jis tikėjo Hitlerio žvaigžde, tai aišku savaimi, kad hitlerinis blickrygas Europoje jį dar labiau sužavėjo.

Spręskite patys ar toks asmuo gali stovėti priešakyje bile organizacijos. — **Katalikas, Vilnyje.**

O Kaip Kituos Kraštuos?

Šiuos žodžius rašant, radijas skelbia, kad Bulgarijos parlamento rinkimai tapo atidėti "neribotam laikui."

Atidėjimo priežastis nepaduodama, — tai bus paskelbta vėliau.

Dėl šių rinkimų buvo kilęs savotiškas tarptautinis skandalas.

Rinkimuose oficialiai dalyvavo keturios partijos: agrarų, komunistų, ryšio ir socialdemokratų. Visos šios partijos įeina į Tėvynės Frontą, kuris sudaro laikinąją Bulgarijos vyriausybę.

Rinkimuose galėjo dalyvauti ir bet kokis pavienis asmuo arba piliečių grupė. Jei tik atsirado dešimt piliečių, sutikusių pasirašyti už tą ar kitą asmenį peticijoj savo pavardes, tokis asmuo galėjo kandidatuoti į parlamentą.

Įdomu tai, kad mūsų valstybės departamento sekretorius p. Byrnes iš anksto pareiškė, jog Amerika nepripažįsianti Bulgarijos vyriausybės, kurią sudarysiąs naujasis parlamentas.

Kodėl ne?

Todėl, kad ji nebūsianti pilnai demokratiška, neužtenkamai reprezentuojanti "demokratinę Bulgarijos opiniją."

Atsiminkime, taip pasakyta dar prieš rinkimus, dar nežinant rinkimų pasekmių!

Anglijos užsienio reikalų ministeris p. Bevinas parėmė mūsų sekretoriaus pareiškimą!

Jau šiandien tūli amerikiečiai daro tokias mūsų sekretoriui pastabas:

Jeigu buvo pripažinta fašistinė Argentinos vyriausybė, — niekeno nerinkta, užurpacijos, smurto keliu įsigalėjusi, — tai kaipgi nepripažinti Bulgarijos vyriausybės, liaudies išrinktos?

Teisingas paklausimas.

Kiti ponui valstybės sekretoriui šitaip sako:

— Ponas Byrnes parcina iš South Carolina valstijos, kurioje milžiniška piliečių dauguma neprileidžiama **niekad** balsuoti. Pracituose prezidentiniuose rinkimuose toje valstijoje tebalsavo tik 10 nuoš. visų turinčių teisę balsuoti piliečių. Jeigu taip, tai kokiais motyvais vadovaudamasis jis, p. sekretorius, iš anksto pareiškia, jog Amerika nepripažins Bulgarijos vyriausybės, nors ten balsavimuose dalyvautų 95 nuo. visų turinčių teisę balsuoti piliečių?

Tai kitas teisingas p. sekretoriui paklausimas.

Anglijos darbiečių valdžia pasirįžo šokti pagal Churchillo muziką.

Šitokia savo politika pp. Attlee ir Bevinas susikompromituos nei kiek nemažiau, kaip kadaise MacDonaldas.

Bet tai visvien iščis naudon, nes Darbo Partijos nariai anksčiau ar vėliau pamatys, ką jie turi savo priešakyje.

Imperialistiškos darbiečių valdžios užgaidos, beje, sukompromituos socialistus Francijoj ir Italijoj. — **R. Mizara, Laisvėj.**

Ką Škotijos Lietuviai Veikia

Škotijoj arba Anglijoj gyvenanti lietuviai labai nusenę ir didžiuma atsilikę nuo progreso. Ypač ta dalis lietuvių atsilikus, kuriems kunigai vadovauja. Jie leidžia "Išeivių Draugą". Manau, kad kun. Juozas Gutauskas pralenkė visus Kanados ir Amerikos lietuviškus fašistus plūdime bolševikų. Bet tiek to, ką pasisės, tą ir pjaus.

Progresyviai lietuviai turi sutvėrę Lietuvos Šelpimo Fondą del nukentėjusių žmonių. Tam fonde jau turime 60 svarų, bet darbas tęsiamas toliau. Kaip greitai bus užmegztas su Lietuva susinešimas, taip greitai pasiųsime surinktas aukas.

Lietuvių Darbininkų Draugija smarkiai auga nariais ir turtu. Žmonės pradeda suprasti mūsų draugijos vertę, tai ir šalinasi nuo lietuviško Hitlerio agento.

J. M. Klastaitis
11 Conistan Dr.
Bellshill, Scotland.

Regina Strazevičiūtė

Ona Balčiūnienė

Susipažinkite su Liaudies Balso Pikniką Žvaigždėmis

Būtų malonu supažindinti Kanados lietuvius su tais energingais darbuotojais vasaros karščiuos, kurių dėka Liaudies Balso fondas pakilo beveik devyniais šimtais dolerių, bet jokiu būdu neįmanoma tai padaryti, kadangi jų skaičius labai didelis. Tačiau mes turime progą supažindinti jus su Liaudies Balso piknikų žvaigždėmis Toronte ir Montreale. Piknikų rengėjai to pageidavo ir mes su mielu noru jų norus išpildome.

Toronte ir Montreale jau kelinti metai vedami populiarumo kontestai rengiant Liaudies Balso piknikus. Toronte kontestas buvo vedamas už "Miss Liaudies Balsas." Montreale už tai, kuri draugė daugiausiai surinks balsų už Liaudies Balsą, skaitant vieną centą už vieną balsą.

Toronte šiemt buvo tiktai dvi kandidatės į "Miss Liaudies Balsas 1945." Jomis buvo Regina Strazevičiūtė, jau pagarsėjusi solistė, ir Janė Pečkaitytė, kurių paveikslai telpa ant šio puslapio. Draugės darbavosi pirm pikniko ir piknike ir surinko Liaudies Balsui $141.18. Draugė Regina Strazevičiūtė surinko 11,803 balsus, o Janė Pečkaitytė — 2,315 balsų. Tokiu būdu, "Miss Liaudies Balsas 1945" buvo išrinkta Regina Strazevičiūtė.

Montrealiečiai turėjo bent penkias kandidates. Jomis buvo: Ona Balčiūnienė, Janė Vilkelienė, Pranė Skripkienė, Nastė Kisielienė (montrealiečių solistė) ir Birutė Malinauskienė. (Atrodo, montrealiečiuose moterys labai populiarios.)

Pirmą vietą laimėjo Ona Balčiūnienė, surinkusi 9,225 balsus ($92.25). Tai ta pati Balčiūnienė, kuri kiek laiko atgal lankėsi Toronte.

Antra išėjo Janė Vilkelienė, Liaudies Balso vajininkė. Šią vasarą ji lankėsi Čikagoj ir gražiai pasidarbavo del Liaudies Balso tenai. Ji surinko 6,203 balsus ($62.03).

Pranė Skripkienė surinko 2,210 balsų ($22.10) ir išėjo trečioj vietoj. Apie Skripkienę mes mažai girdėjome. Matomai tai nauja Liaudies Balso budavotoja.

Nastė Kisielienė surinko 1,095 balsus ($10.95) ir išėjo ketvirtoj vietoj. Draugės Kisielienės paveikslo negavome.

Birutė Malinauskienė, sena Liaudies Balso budavotoja ir bendradarbė, surinko 855 balsus ($8.55).

Taigi, visos kartu surinko Liaudies Balsui $195.88. O kartu montrealietės ir torontietės — $337.06. Graži suma. Ar tas neparodo, kad draugės tikrai populiarios tarp Toronto ir Montrealo lietuvių?

Liaudies Balsas taria visoms draugėms širdingą ačiū už tokį pasidarbavimą laikraščio labui. Taipgi ir tiems, kurie paaukojo per šias Liaudies Balso žvaigždes.

Janė Vilkelienė

Janė Pečkaitytė

Pranė Skripkienė

Birutė Malinauskienė

Bandykime Suprasti Mūsų Gimtojo Krašto Situaciją

Žmogaus protavimas, atrodo, yra labai lėtas. Jis kartais nespėja aprėpti, suprasti naujų įvykių. Jis negali persistatyti, ką tie nauji įvykiai įneša į tautos ar tautų gyvenimą. Už pavyzdį paimkime mūsų gimtąjį kraštą.

Ar visi mes pilnai persistatome, ką reiškia Lietuvos tapimas tarybine šalimi ir Sovietų Socialistinių Respublikų Sąjungos nare? Man atrodo, kad labai mažai iš mūsų pilnai suprantame, kokį pakeitimą į Lietuvos ir jos žmonių gyvenimą įnešė toks pasisukimas.

Mes turime atminti, kad tapimas socialistiniu kraštu reiškia kartu ir tą, jog Lietuva dabar valdoma darbininkų ir valstiečių. Prie Stulginskio, Griniaus ir Smetonos, Lietuva buvo valdoma saujos dvarponių ir kapitalistų. Visos valdžios pastangos buvo dedamos tam, kad patenkinti parinktųjų reikalus, apsaugoti juos nuo masių darbininkų ir valstiečių. Jeigu buvo išgauti koki palengvinimai, tai tik per kovas.

Dabar Lietuvoj valdžia daro tą, kas turi būti padaryta del darbininkų ir valstiečių gerovės. Valstiečiams ir darbininkams dabar reikia vesti kovą ne su valdžia, o su tais, kurie vienokiu ar kitokiu būdu stengiasi kenkti valdžios darbams. Dabar jie turi saugotis apgavikų, kurie bando lysti į valdžią.

Tai didelis skirtumas. Vesti kovą su valdžia už savo reikalus ir padėti valdžiai kovoti prieš liaudies reikalų priešus — didelis skirtumas.

Dar didesnė revoliucija Lietuvos padėtyj, kaip valstybės ar tautos. Atminkime, kad dabar visi Lietuvos piliečiai yra kartu ir visos Sovietų Sąjungos piliečiais. Maskva yra tiek pat ir jų sostinė, kaip ir rusų, ukrainų. Tai visos Sovietų Sąjungos sostinė.

Lietuva Sovietų Sąjungoj yra tas pats, kaip Kvebeko provincija Kanadoj. Tiesa, ji turi platesnes teises, bet vistiek yra dalis tos didžiosios socialistinės šalies. Lietuvos dabar neskiria nepereinamas rubežius nuo kitų respublikų. Dabar niekas neklaus lietuvio paso ant Baltarusijos ir Ukrainos rubežiaus. Jis pilietis ir jis gali keliauti per visą Sovietų Sąjungą, gyventi bile kurioj respublikoj.

Ar mes tą suprantame? Ne. Tą galima matyti ir iš veikimo ir kalbų. Ypatingai tas atsispindi iš mūsų veiklos del paramos Lietuvai. Mes rūpinamės tik lietuviais. Visi kiti tos didžiulės šalies piliečiai mums dar svetimi.

Bet turės ateiti laikas, kada mes žiūrėsime į visus tos šalies žmones kaip į savus, kaip kad šiandien amerikiečiai žiūri vienodai į niujorkiečius, floridiečius ar kurios kitos valstijos gyventojus.

P. O. Zigmas Degutis, kuris šiemis dienomis buvo palcistas iš orlaivyno. Jis buvo prisirašęs kovai prieš japonus, bet nebeturėjo progos išvykti — japonai pasidavė.

Visos sąjungos valdžia, kuri yra Maskvoj, jau dabar rūpinasi visais savo šalies piliečiais be išimties. Aukščiausioji Taryba, kaip žinia, susideda iš visokių respublikų atstovų. Tautinė Taryba taipgi susideda iš įvairių respublikų atstovų. Maskvos valdžia turi vykdyti tų tarybų tarimus ir rūpintis visais respublikų žmonėmis.

Iš to mes turėtume tiktai džiaugtis. Mūsų tautiečiai šiandien yra piliečiais galingiausios visam pasaulyje valstybės. Ta valstybė valdoma tokios valdžios, kurios rinkime dalyvauja ir mūsų tautiečiai. Ta valdžia atsižymėjo vienodu atsinešimu linkui visų tautų.

Taip, jeigu kada sugrįšite į Lietuvą, tai jūs sugrįšite į kitokią Lietuvą. Tapę Lietuvos piliečiais, jūs tapsite visos sąjungos piliečiais. Maskva bus tiek pat jūsų, kaip ir Kaunas ar Vilnius.

Tie žomnės, kurie šaukia prieš dabartinę Lietuvos padėtį, netrokšta Lietuvai gera. Reikalavimas išskirti Lietuvą iš Sovietų Sąjungos yra ne patrijotiškas. Ką amerikiečiai sakytų, jeigu kas agituotų, kad kuri nors valstija būtų išskirta? Arba kas nesijuoktų, jeigu kas sakytų, kad Britiš Kolumbijai būtų geriau, jeigu ji būtų atskirta nuo plačiosios Kanados?

Kaip mes nesakysime, Maskva yra dabar sykiu ir Lietuvos sostinė, kaip Vašingtonas yra sostinė Mišigano, Niūjorko ir kitų valstijų. Taipgi Lietuvos žmonės yra tiek pat savi Maskvos valdžiai, kaip ir Rusijos ar Ukrainos žmonės.

Lietuvis

F. Tumėnas, Liaudies Balso budavotojas tarp miško darbininkų ir bendradarbis, kuris šiomis dienomis lankėsi Toronte.

Lietuvoj Dabar Valymas Javų

VILNIUS. — Lietuvoj dabar pats valymas javų nuo laukų. Kauno apskrityje valstiečiai suėmė gerą derlių rugių. Apie geras pasekmes praneša iš Panemunės, Pažaislio, Raudondvario, Zapiškio ir kitų vietų.

Jau nukirsti žiemkenčiai javai Lygūnų, Meškaičių, Padubisio ir Vaigavos valsčiuose, Šiaulių apskrities. Taipgi ir Biržų apskrityje.

Šiaurinėj Lietuvoj derlius aplamai imant yra geras. Tik kai kur lietus sugadino suėmimą.

Saugokit Sveikatą

Rašo Dr. J. J. Kaškiaučius
530 Summer Ave.,
Newark, N. J.

Stačiai stebėtinas tas mūsų apsileidimas, savęs nepaisymas, dažnai tieslog asiliškas užsikirtimas, surumbėjimas!. . . Jau tiek metų, kaip juodu ant balto mokslas kategoriškai ir neginčijamai prirodė vyraujančią, niekuo nepavaduojamą vitaminų ir mineralų veikmę mūsų organizmui. Vitaminai — tai maistas, dapildomasis, dadedamasis maistas. Padaryti jie iš maisto medžiagų, tiesiai arba ir dirbtiškai. Vitaminų būtinai reikia vartoti kiekvienam, ar tu dar tebesijauti sveikas ar jau ligotas. Vienok daugumą žmonių — ir pusėtinai apsitrynusių žmonių — į vitaminus tebežiūri paviršutiniškai, jų nevartoja arba vartoja tik po kruopelę kada nekada.

Girdi, tie visi vitaminai, mineralai — tai tik biznis, išbūbnytas rakėtas, kad tik pasipelnyt. . . Kam čia jų reikia?. . . Juk mūsų, girdi, tėvai, senoliai nič nieko nežinojo apie šiuos išmislus, o dėlto buvo sveiki, gyveno be niekur nieko. . . O suprast nenori tie galvočiai, jog mūsų senelių ir bočių dieta buvo kelis kartus turtingesnė vitaminais ir mineralais, nekaip šių dienų mūsų išdailinta, nušlifuota, visaip apribota, denatūruota civilizuotoji dieta. Ir, vien tiktai tokiuo maistu misdamas, ilgai sveikas nesijausi ir nebūsi, kad ir kažkaip bandytum pats sau maistą pasirinkti ir gaminti. Kolei maistas atsiduria tau ant stalo, iš jo jau, visokiais keliais dingo dauguma ir vitaminų ir mineralų.

O sapaliot, būk vitaminai tai tik biznis — irgi žemiau bet kokios kritikos. Biznis, raketas, tik asmeninio pelno dalykas. . . Nukalbėta be logikos, be sveikos faktų nuovokos! Juk kapitalistinėj visuomenės santvarkoj visa kas bizniu ir asmeniniu pelnu paremta: ir maistas, ir rūbai, ir pramogos, ir visi galai. Tai, kad šitaip, būk logiškas: nebepirk nieko, nei maisto, nei rūbų, nei namų apyvokos reikmenų, nes iš to kiti tik biznį daro, o tau — tai nieko gero. . . Ne, brolyti, tai ne logika. Garsint ir bubnyt per radiją, per laikraščius, plakatus ir kitokiais keliais garsinama visa kas, netik vitaminai. Tai tuščia to.

Faktų reikia žiūrėt ir su jais skaitytis. O faktai, moksliški patyrimai aiškiai nurodo niekuo nepavaduojamą vitaminų veikmę visame kame, kas tik siejasi su mūsų sveikata ir su visokiais iškrypimais nuo sveikatos. Vitaminų ir mineralų, taip kaip ir liaukų ištyrimai ir preparatai padarė griežtą, revoliucinį perversmą medicinoj, iš pamatų pakeitė pirmesnį klaidingą supratimą medicinoj, iš pamatų pakeitė pirmesnį klaidingą supratimą apie eilių eiles visokių ligų ir apie jų gydymą. Vitaminai ir liaukos atidengė visai naujus medicinoje regrečius ir gydymą pastatė ant tvirto mokslinio pamato.

LIAUDIES BALSAS
Yra
Visų Lietuvių Draugas

Istoriniai Daviniai Apie Lietuvos ir Prūsų Praeitį

Atrodo, kad pirmu sykiu ilgoj istorijoj visi lietuviai bus sujungti vienon valstybėn. Prūsų Lietuva bus prijungta prie Didžiosios Lietuvos.

Manau, šiuo momentu bus ypač svarbu kalbėti apie praeitį lietuvių Rytprūsiuose.

Prof. P. Pakarklis Vilniaus laikrašty "Tiesa" duoda daug medžiagos tuo klausimu. Mums bus pravartu ją panaudoti.

Abelnai apie lietuvių praeitį profesorius Pakarklis rašo:

"Mūsų protėviai nuo labai senų laikų gyvena Pabaltijo srityse. Tačiaus lietuviais juos kaimynai ėmė vadinti nuo XI-jo amžiaus. Prieš tai mūsų protėviai kaimynų tautų raštuose vadinami kitokiais vardais. Ir ilgoką laiką mūsų protėviai buvo vadinami aisčiais bei estais. Kurį laiką mūsų protėviai, bent Skandinavų raštuose buvo vadinami žemiais, sambais, samais. Šituo vardu buvo dažnai vadinami tik Karaliaučiaus apylinkių gyventojai, bet neretai ir visos dabartinės Lietuvos gyventojai. Kai kurie lenkų metraštininkai mūsų protėvius vadindavo dar getais. Šiuo vardu buvo vadinami dabartinės Lietuvos, dabartinių Rytprūsių, o taip pat Gardino, Bresto apylinkių gyventojai."

Apie X šimtmetį vis dažniau randame minavojimą Prūsų vardo. Prūsais paskui imta vadinti tos dalys Lietuvos, kurias kryžiuočiai apnyko grobtį, užkariauti.

1243 metais popiežiaus atstovas nustatė sienas Prūsų vyskupijai ir tuo tą Lietuvos dalį labiau atskyrė. Prof. Pakarklis taipgi sako:

"Dabartinių Rytprūsių gyventojų praeičiai pažinti yra svarbūs užsilikę iki šių dienų dokumentai liečią Lenkijos ir Kryžiočių Ordino ginčą, vykusį pirmoje XIV-jo amžiaus pusėje dėl Kulmo srities. Lenkai liūdytojų pagalba tada stengėsi įrodyti, kad Mozūrijos kunigaikštis Kulmo sritį kryžiuočiams atidavė tik laikinai valdyti, iki bus nukariauti pagonys, gyveną Kulmo srities apylinkėje."

Tie pagonys buvo prūsai ir lietuviai. Kryžiuočiai atvyko nukariauti juos už Oslos upės.

Lenkai vadino lietuviais net ir Vislos slėny gyvenančius. Taipgi lenkų davadais, lietuviai ir prūsai buvo vienas ir tas pats.

Vytauto laikais Lietuvos bajorai reikalavę grąžinti Lietuvai Karaliaučių, nes jis Lietuvai priklausąs. Prof. Pakarklis taipgi rašo:

"... 1358-ais metais, didieji Lietuvos kunigaikščiai Algirdas ir Keistutis yra pareiškę Vokietijos imperatoriui, kad jie sutinka krikštytis, bet reikalauja, kad jiems, kaip teisėtiems valdovams, būtų sugrąžintos žemės iki Ales ir Kuršių įlankos, kurias pagrobė ordinas."

Francūzas Ghillibert de Lannoy, dažnai lankęsis Pabalčio srityse pas kryžiuočius, 1413 metais rašė, kad Prūsija atimta iš lietuvių ir žemaičių, kad ją apkariavo "Švenčiausios Mergelės Ordinas."

Prūsų kalba buvus ta pati kaip lietuvių. Eilė istorinių užrašų rodo, kad prūsai kalbėjo lietuviškai. Lietuvos gyventojai dalinosi į kelias sritis; prūsai buvo viena tų sričių.

Dar ir kryžiuočių laikais lietuviai Rytprūsiuose sudarė didelę daugumą gyventojų. Žinoma, kryžiuočiai, kaip šių dienų vokiečiai, užkariavę prūsus ėmę kolonizuoti ten saviškius, atiminėdami lietuvių žemes. Bet ir to neveizint, jų valstybėje lietuviai buvo daugumoje.

Pradėjus plisti protestonizmui, po Martyno Liuterio sukilimo prieš Rymo bažnyčios valdonus, 16-me amžiuje, žymiai tai paveikė ir ant kalbos.

Bet dar ir tada Rytprūsių bažnyčiose, net Karaliaučiaus, buvo maldos spausdinamos lietuviškai, nes tokia kalba dauguma žmonių kalbėjo.

Dar ir 1544 metais buvo skiriami specialūs dvasininkai Karaliaučiaus srityje lietuviams.

1531 metų užrašuose kalbama tik apie lietuvių kalbą bažnyčiose. Apie vokiečių kalbą nėra padavimų.

1638 metais bažnyčioms išleistas įstatymas laiko bažnyčias lietuviškomis šiose vietose: **Isrutė, Tilžė, Ragainė, Klaipėda, Labguva, Tapluva, Georgenburgas ir Šakiai** (į šiaurę nuo Karaliaučiaus). Ten buvę laikomos tik lietuviškos pamaldos.

Esama davinių, kad lietuviškai daugiau kalbėta dar ir 1690 m. Tilžėj ir jos apylinkieje, nekalbant jau apie Klaipėdą.

A. Krause, vokietis, 1834 metais rašė, kad Prūsijoj dar apie 200,000 žmonių kalba lietuviškai. Vokiečių statistikas Berghaus rašė, kad 1840 metais Prūsijoj buvo 430,000 lietuvių kilmės žmonių. Vidūnas rašė, kad iš 600,000 Mažosios Lietuvos gyventojų, 450,000 yra lietuviškos kilmės, nors daugelis jau suvokietinti.

Kiek dabar yra lietuviškai kalbančių, ar galinčių kalbėti Rytprūsiuose, profesorius Pakarklis sako, sunku nustatyti. Jis mano, kad Prūsų Lietuvoje dauguma žmonių yra lietuviškos kilmės.

—A-n-s

Britų kvartetas — Edenas, Čiorčilis, Atly ir Morisonas. Jie skaitomi britų toriais. Atly ir Morisonas yra dešinieji darbiečiai ir kaip atrodo, tai jie dabar veda tokią pat užsieninę politiką, kokią vedė Edenas su Čiorčiliu, torių vadai.

Prisiminimas

TORONTO. — Kanados lietuviai stengiasi įvairiais būdais padėti savo broliams gyvenantiems Lietuvoj pakilti iš praėjusio karo griūvėsių.

Labai dažnai tenka pastebėti spaudoj, kad laike pokylių, besilinksminant, prisimena savo senąją tėvynę. Prisiminimai yra malonūs, neišdildomi. Prie to, įsigyvena naujas gražus paprotys, kad besilinksminant neužmiršti ir tie, kuriems reikalinga būtina pagalba.

Pas drg. Brogus viešėjosi iš Londono, Ont., svečiai — drg. P. Merkis, S. Tautkas, ir vietiniams kaimynams besilinksminant, drg. A. Antanavičius atsikreipė į visus svečius ir svečiai nubalsavo paremti Lietuvą sekančiai: A. Antanavičiai $2.00; P. M. Daugėlai $2.00; O. D. Gaučiai $2.00; S. Tautkas $2.00; J. Brogai $2.00; Dobrovolskis $2.00; Miliai $2.00; J. Žukauskas $5.00; P. Merkis $1.00; K. Endriukaitis $1.00. Viso $20.00.

Draugams Brogams ir svečiams tariu širdingai dėkui.

J. J.

Potsdamo Konferencijos Pareiškimo Tekstas

(Tąsa)

ATLYGINIMAI IŠ VOKIETIJOS

Pagal Krymo konferencijos nutarimą, kad Vokietija turi būti priversta iki didžiausios galimos apimties atsiteisti už nuostolius ir kančias, kuriuos ji padarė Jungtinėms Tautoms ir už kuriuos vokiečiai negali išvengti atsakomybės, tai buvo padaryta sekamoji sutartis dėlei karinių atlyginimų:

1. Tarybų Sąjungos reikalaujami atlyginimai bus imami iš to Vokietijos ploto, kurį užima Tarybų Sąjunga, ir iš atatinkamų vokiškų išteklių užsienyje.

2. Tarybų Sąjunga apsiima iš savo atlyginimų dalies patenkinti Lenkijos reikalavimus atlyginimų.

3. Atlyginimai, reikalaujami Jungtinėms Valstijoms, Didžiajai Britanijai ir kitiem kraštam, turintiems teisę į atlyginimą, bus imami iš vakarinių sričių ir iš tam tikrų vokiškų išteklių užsienyje.

4. Priedan prie atlyginimų, kuriuos Tarybų Sąjunga pasiims iš savo okupuotos srities, Tarybų Sąjunga dar gaus iš vakarinių sričių:

(A) Penkiolika nuošimčių tokių tinkamų vartojimui ir pilnų fabrikinių įrengimų, — pirmoj vietoj iš metalurginių, cheminių ir mašinų statybos pramonių, — kurie taikiajai vokiečių ekonomijai nereikalingi ir turėtų būti iškraustyti iš vakarinių Vokietijos sričių, mainais už lygią vertę maisto, anglies, potašo, cinko, medžių, molio produktų, žibalo produktų ir kitų prekių, dėlei kurių būtų susitarta.

(B) Dešimt nuošimčių tokių pramoninių kapitalių įrengimų, kurie nereikalingi vokiečių taikos ekonomijai ir turėtų būti pašalinti iš vakarinių sričių, tai turi būti pervesti Tarybų vyriausybei į karinių atlyginimų sąskaitą visai be jokio mokesčio ar įmainytinų produktų už tai.

Įrengimų perkraustymai, aukščiau numatomi (A) ir (B), bus vykdomi tuo pačiu laiku.

5. Kiekis įrengimų, skiriamų iškraustyti iš vakarinių sričių į atlyginimų sąskaitą, turi būti nustatytas ne vėliau, kaip šešių mėnesių eigoje nuo šiol.

6. Pramoninių kapitalių įrengimų perkraustymai prasidės kaip galint greičiau ir bus užbaigti dviejų metų eigoje nuo nustatyto 5-me paragrafe laiko. Pristatymas produktų, kuriuos nusako 4 (A) aukščiau, prasidės taip greitai, kaip tik galima, ir juos Tarybų Sąjunga pristatys sutartomis dalimis penkerių metų eigoje nuo šiol. Kontrolės Tarybą, vadovaudamasi politika, nustatyta Talkininkų Kontrolės Komisijos dėlei Atlyginimų, dalyvaujant ir Francijai, nusakys kiekius ir rūšis pramoninių kapitalių įrengimų, nereikalingų taikiai Vokietijos ekonomijai ir todel galimų panaudot atlyginimams; tatai galutinai tvirtins sritinis komandierius toje srityje, iš kurios tie įrengimai bus iškraustomi.

7. Pirm nustatant pilną kiekį privalomų iškraustyti įrengimų, bus iš anksto pristatyta tokių įrengimų, kokie bus pripažinti galimais pristatyt pagal procedūrą, nurodytą paskutiniame 6-to paragrafo sakinyje.

8. Sovietų valdžia atsisako nuo bet kokių reikalavimų kas liečia atlyginimų dalis iš vokiečių pramonių esamų vakarinėse užėmimo srityse Vokietijoje, taip pat kas liečia užsieninius vokiečių turtus visuose kraštuose, išskyrus tuos, kurie pažymėti žemiau sekamame 9-me paragrafe.

9. Jungtinių Amerikos Valstijų ir Didžiosios Britanijos valdžios atsisako nuo savo reikalavimų kas liečia atlyginimų dalis iš vokiečių įmonių, esamų rytinėje užėmimo srityje Vokietijoje, taip pat ir nuo vokiečių užsieninių turtų Bulgarijoje, Suomijoje, Vengrijoje, Rumunijoje ir rytinėje Austrijoje.

10. Tarybų valdžia nieko nereikalauja iš aukso, kurį talkininkų kariuomenė užgrobė Vokietijoje.

Kas Bus Daroma su Kariniu ir Prekiniu Vokietijos Laivynais

Konferencija iš principo susitarė dėlei žingsnių, kurie bus daromi kas liečia pasidavusių Vokietijos karinių ir prekinių laivų vartojimą ir elgimąsi su jais. Nutarta, kad šios trys valdžios paskirs žinovus, kurie sykiu pagamins smulkmeniškus planus priimtiems principams įvykdyti. Tolesnį bendrą pareiškimą del to šios trys valdžios kartu paskelbs tinkamu laiku.

Karaliaučius ir Apylinkė

Konferencija išnagrinėjo Tarybų valdžios pasiūlymą, kad belaukiant galutinojo klausimų išsprendimo taikos derybose dėlei žemių-sienų, vakarinė Tarybų Sąjungos siena palei Baltijos jūrą turėtų eiti nuo punkto rytinėje Danzigo įlankos pakrantėje į rytus, ruožu į šiaurę nuo Braunsbergo-Goldapo, iki to punkto, kur sueina Lietuvos, Lenkijos respublikos ir Rytinės Prūsijos rubežiai.

Konferencija iš principo sutiko su Tarybų valdžios pasiūlymu kas liečia galutinąjį Tarybų Sąjungai pervedimą Karaliaučiaus miesto ir jo apylinkės, kaip kad aukščiau pažymėta, o pačios sienos linija dar bus žinovų nagrinėjama.

Jungtinių Valstijų prezidentas ir Anglijos premjeras pareiškė, kad jie rems šį konferencijos pasiūlymą ateinančiose taikos derybose.

Kariniai Kriminalistai

Šios trys valdžios pastebėjo ėjusias Londone paskutinėmis savaitėmis diskusijas tarp Didžiosios Britanijos, Jungtinių Valstijų, Tarybų Sąjungos ir Francijos atstovų, besiekiant susitarimo kas liečia teismo būdus tiems didiesiems kariniams kriminalistams, kurių atliktos nedorybės nėra susijusios su jokia ypatinga geografine vieta, pagal Maskvoje padarytą pareiškimą 1943 m. spalių mėnesį.

Šios trys valdžios iš naujo patvirtina savo intenciją greitai ir tikrai tuos kriminalistus teisti. Jos tikisi, kad einančios Londone derybos prives prie greito susitarimo šiam tikslui, ir jos tatai laiko labai svarbiu dalyku, kad teismas prieš tuos didžiuosius kriminalistus turėtų prasidėti anksčiausiu galimu laiku. Pirmasis kaltinamųjų sąrašas bus paskelbtas pirm rugsėjo 1 d.

AUSTRIJA

Konferencija svarstė Tarybų valdžios pasiūlymą taip paplatinti laikinosios austrų valdžios galią, kad ji apimtų visą Austriją.

Šios trys valdžios sutiko, kad jos yra pasiruošusios šį klausimą nagrinėti po to, kai anglų ir amerikiečių jėgos atvyks į Vienos miestą.

LENKIJA

Konferencija svarstė klausimus, paliečiančius laikinąją Lenkijos valdžią ir vakarinę Lenkijos sieną.

Kas liečia šią laikinąją tautinės lenkų vienybės valdžią, tai konferencija sekamuoju pareiškimu išdėstė savo nusiteikimą:

A — Mes su džiaugsmu pastebėjome sutartį, padarytą tarp lenkų atstovų iš Lenkijos ir iš užsienio, nes tai sutartis, kurį davė galimybę įsteigti — pagal Krymo Konferencijos nutarimus — tokią laikinąją tautinės lenkų vienybės valdžią, kurią pripažino šios trys valstybės. Didžiosios Britanijos ir Jungtinių Valstijų valdžioms sumezgus diplomatinius ryšius su ta laikinąja Lenkijos valdžia, tapo atimtas pripažinimas iš buvusios lenkų valdžios Londone, ir todėl jos (londoniškės lenkų valdžios) jau nėra.

Anglijos ir Jungtinių Valstijų valdžios padarė žingsnius, kad galėtų apsaugoti Lenkijos laikinosios valdžios reikalus, kaipo pripažintos lenkų valstybės valdžios, dėlei priklausomos Lenkijos velstybei nuosavybės, esamos jų (Anglijos ir Jungtinų Valstijų) žemėse ir jų kontrolėje, vis tiek kokio pavidalo ta nuosavybė būtų. Be to, jos padarė žingsnius, kad niekas kitas nepaimtų tokios nuosavybės. Laikinajai Lenkijos valdžiai bus duotos visos tinkamos lengvatos, kad ji galėtų panaudoti paprastąsias teismines priemones atgavimui bet kokią Lenkijos valstybei priklausomą nuosavybę, jeigu kas kitas būtų neteisėtai ją pasisavinęs.

Šios trys valstybės yra pasižadėjusios padėti ir palengvinti laikinajai Lenkijos valdžiai sugrąžinti į Lenkiją taip greit, kaip praktiškai galima, visus esamus užsienyje lenkus, kurie nori grįžti, taipgi ir ginkluotų lenkų jėgų narius ir prekinius jūrininkus. Jos tikisi, kad tiems lenkams, kurie sugrįš, bus suteiktos asmeninės ir nuosavybės teisės tais pačiais pagrindais, kaip ir visiems Lenkijos piliečiams.

Lenkijos Rinkimai ir Talkininkų Korespondentai

Šios trys valstybės pastebi, jog laikinoji Lenkijos valdžia, pagal Krymo konferencijos nutarimus, sutiko laikyti laisvus ir nevaržomus rinkimus taip greitai, kaip galima, pamatais visuotinų ir slaptų basavimų, kuriuose visos demokratinės ir priešnaciškos partijos turės teisę dalyvauti ir savo kandidatus statyti, ir jog talkininkų spaudos atstovai turės pilną laisvę pranešti pasauliui apie įvykius Lenkijoje pirm rinkimų ir laike jų.

B — Buvo sekamai susitarta dėlei vakarinio Lenkijos rubežiaus:

Pagal Krymo konferencijoj pasiektą susitarimą, šių trijų valdžių galvos teiravosi laikinosios lenkų valdžios nuomonės kas liečia žemių priedus šiaurėje ir vakaruose, kurias Lenkija turėtų gauti. Lenkijos Tautinės Tarybos prezidentas ir laikinosios lenkų tautinės vienybės valdžios nariai buvo priimti į konferenciją ir pilnai išdėstė savo pažiūras. Šių trijų valdžių vadai vėl pareiškia savo nuomonę, kad galutinasis Lenkijos vakarinės sienos pravedimas turėtų palaukti taikos derybų.

Šių trijų valdžių galvos sutinka, kad, belaukiant galu-

(Nukelta ant 5 puslp.)

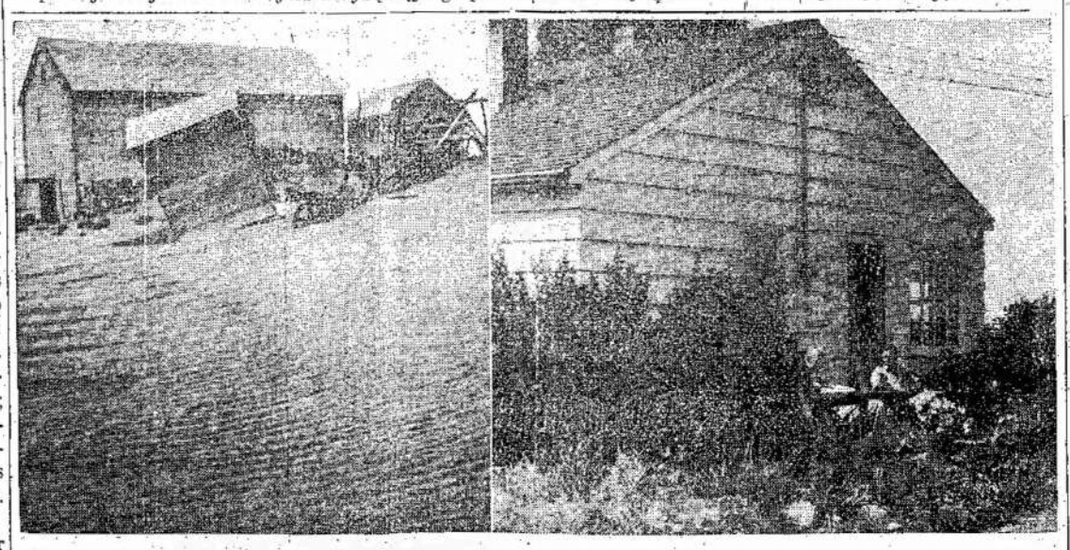

Kanados vakaruos galima matyti daug tokių scenų, kaip kad čia matote kairėje. Smėlis uždengęs laukus ir atrodo lyg ežeras. Ūkiai stovi apleisti. Bet irigacijos pagalba galima pakeisti vaizdą. Dešinėj matote vieną iš tokių vietų paverstą į gražų ūkį. Irigacija galėtų sugrąžinti gyvybę šimtams tūkstančių akrų.

Gioringas Pirmoje Vietoje Tarp Kariškų Kriminalistų

LONDON. — Maršalas Herman Gioring, kaip atrodo, ne tik riebiausias iš visų nacių vadų, bet ir didžiausias kariškas nusikaltėlis — kriminalistas.

Sąjungininkų sudaryt a s Tarptautinis Vyriausių Kaltintojų Komitetas, kuris trauks atsakomybėn didžiuosius kariškus kriminalistus, paskelbė sąrašą didžiųjų Vokietijos kariškų kriminalistų. Tame sąraše pirmoj vietoj stovi maršalas Herman Gioring, kuris buvo Vokietijos orlaivyno viršininkas. Dar 1939 metais Hitleris buvo numatęs jį užimti jo vietą, jeigu jam kas atsitiktų. Gioringas taipgi buvo štormtrūperių ir kitų nacių organizacijų generolas.

Rudolf Hess, kuris dabar randasi Anglijoj, stovi antroj vietoj. Hesas buvo Hitlerio pavaduotoju iki to laiko, kada jis orlaiviu atlėkė į Angliją.

Hesą seka Joachim von Ribbentrop, buvęs užsienio reikalų ministeris ir slapto kabineto komiteto narys.

Ketvirtoj vietoj s t o v i Franz von Papen, buvęs Vokietijos ambasadorius Austrijai laike Austrijos okupacijos, o paskui Turkijai. Jis buvo Vokietijos kancleriu laike Hitlerio įsigalėjimo. Faktinai, tai jis atidavė galią Hitleriui.

Toliau seka:

Walter Funk, buvęs ekonomijos ministeris ir Reichsbanko prezidentas.

Hjalmar Schacht, buvęs Reichsbanko prezidentas ir ministeris be portfelio.

Alfred Rosenberg, nacių filosofas ir buvęs nacių okupuotų Sovietų teritorijų komisijonierius.

Julius Streicher, antisemitizmo vadas.

Robert Ley, Darbo Fronto vadas.

Hans Frank, buvęs Lenkijos gubernatorius.

Ernst Kaltenburnner, saugumo ir kriminalės policijos viršininkas.

Feldmaršalas gen. Wilhelm Keitel, generalinio štabo viršininkas ir slapto kabineto komiteto narys.

Admirolas Karl Doenitz, buvęs laivyno viršininkas, o paskui užėmęs Hitlerio vietą.

Admirolas Erich Raeder, buvęs laivyno viršininkas.

Gustav Krupp von Bohlem und Halbach, Krupo ginklų trusto prezidentas.

Baldur von Schirach, jaunimo judėjimo vadas ir Vienos gulaiteris.

Fritz Sauckel, užsienio darbininkų reikalų vedėjas.

Albert Spear, Todt konstrukcijos organizacijos galva ir produkcijos ministeris.

Martin Barmann, Hitlerio sekretorius ir nacių partijos kanceliarijos galva.

Pulkininkas generol. Gustav Jodl, generalinio štabo viršininkas.

Baron Konstantin von Neurath, buvęs užsienio reikalų ministeris ir Bohemijos ir Moravijos "protektorius."

Arthur Seyss-Inquart, buvęs Vokietijos komisijonierium del Austrijos ir Olandijos.

Hans Fritsche, radijo propagandos ministeris prie Joseph Goebbels.

Wilhelm Frick, vidaus reikalų ministeris, elito sargų generolas ir slapto kabineto komiteto narys.

Šiame sąraše, kaip matote, nėra nei Hitlerio, nei Himlerio, nei Gobelso. Himleris, matote, kaip ir Gobelsas, pasidarė galą. Manoma, kad ir Hitleris yra nusižudęs, nors tikrų įrodymų nėra.

Visi minėti nusikaltėliai kaltinami nusižengime prieš taiką, prieš žmoniją ir papildyme kariškų kriminalysčių.

Teisėjų arba kaltintojų komitetą sudaro Britanijos, Sovietų Sąjungos, Francijos ir Jungtinių Valstijų atstovai. Buvo skelbta, kad teismas prasidės rugsėjo pirmą, bet buvo atidėtas. Dabar skelbiama, kad prasidės pabaigoj rugsėjo arba pradžioj spalio.

Kokią bausmę minėtas teismas numatys, dabar sunku pasakyti, bet pasaulis žino, kad tie nedorėliai yra dideli nusižengėliai, atsakomingi už šias skerdynes ir už gyvybes milijonų nekaltų žmonių. Žmonija reikalauja, kad jie būtų nubausti sulig jų nusižengimų.

Gioringas, Hesas ir Papenas, trys didieji Vokietijos naciai, kuriuos tarptautinis teismas rengiasi teisti kaip kariškus kriminalistus. Viso apkaltinta 24 Vokietijos vadai, kurių tarpe randasi ir Krupas, ginklų ir amunicijos karalius. Jie visi randasi sąjungininkų rankose ir negalės išsisukti. Jie turės užmokėti už savo darbus.

Laiškai iš Lietuvos

Petrė Kisielienė (Matulaitytė), montrealietė, gavo laišką iš Lietuvos, iš Marijampolės, nuo savo brolio, kuriame jis rašo:

Brangieji:

Laišką gavome šių metų gegužio 20 dieną. Tėvai mirė 1943 metais, sausio mėnesį. Kybartuose mokytojavęs brolis Juozas išvarytas į Vokietiją mirė 1944 metais. Kitų jo šeimos narių nerandame. Jie irgi buvo išvaryti.

Jonas, Marytė ir Birutė (brolis, jo žmona ir dukteė) grįžo iš Vokietijos vasario 20, 1945 metais. Antanuko (brolis, jo žmona ir duktė) žiaus) nežinom, kur jis yra.

Justinas (kitas brolis) gyvena namie. Jo vaikas tarnauja kariuomenėje. Jo likotiktai stubos nesudegusios. Jono visos žuvo ir net laukas pilnas griūvėsių. Jie parėjo iš Vokietijos pėsti.

Mudu jau du kartu sudeginti — 1941 metais, birželio 22, ir 1944 metais, liepos 1. Jono, Justino ir mano sveikata labai bloga. Jau antri metai daugiau sergu, negu dirbu. Kitą laišką rašau smulkiai.

Bučiuojame: Dominika ir Antanas Matulaičiai.

POTSDAMO KONFERENC. PAREIŠKIMO TEKSTAS

(Atkelta nuo 4 puslp.)

tinojo Lenkijos vakarinės sienos nustatymo, buvusios vokiečių žemės į rytus nuo linijos, einančios nuo Baltijos jūros, tuoj į vakarus nuo Swinemuende's, o nuo ten palei Oderio upę iki jos santakos su vakarine Neisse upe ir palei vakarinę Neisse iki Čekoslovakijos sienos, įimant tą Rytinės Prūsijos dalį, kuri nėra pavesta Tarybų Socialistinių Respublikų Sąjungai, pagal šioj konferencijoj pasiektą supratimą, ir taip pat įimant buvusio laisvojo Dancigo miesto plotą, bus Lenkijos valstybės valdyboje ir tuo tikslu nebus laikoma sovietiniu užėmimo ruožu Vokietijoje.

(Bus daugiau)

LONDON. — Rumunijos fašistiniai elementai rengėsi nuversti dabartinę demokratinę valdžią, kaip pranešimai sako.

Suimti 37 fašistai, dalyvavę sąmoksle. Jie planavę išžudyti ministerius ir pagrobti valstybės vairą.

Vokiečių Padaryta Žala Latvijai ir Atstatymas

Rašo **E. Kingisepp**
(Specialiai Liaudies Balsui)

Liepos mėnesį, 1940 metais, Latvijos liaudies seimas vienbalsiai paskelbė Latviją sovietine respublika. Rugpiūčio mėnesį, tais pačiais metais, Latvijos Sovietinei Socialistinei Respublikai prašant, pastaroji buvo priimta į Sovietų Sąjungos narius.

Įsteigus sovietinę tvarką Latvijoj, nedarbas miestuose ir miesteliuose buvo tuojau panaikintas. Vargingi e m s valstiečiams buvo duota žemės.

Latvijos žmonės praleido tiktai vienus metus laimingoj sovietinių respublikų šeimynoj iki karas išsiveržė, bet ir to užteko, kad persitikrinti, kiek daug naudos jie turėjo iš to. Broliškos respublikos padėjo Latvijai kelti ekonominį gyvenimą, tautinę kultūrą, mokslą ir meną.

Sovietinė Latvija buvo pirmoji iš sovietinių respublikų nukentėti nuo vokiečių invazijos. Taipgi ji ilgiausiai išbuvo po fašistiniu jungu. Latvijos žmonės pergyveno neaprašomus vargus po vokiečiais. Šimtai tūkstančių civilių buvo nužudyta, šimtai tūkstančių buvo išvaryta į Vokietiją vergijai.

Rygoj, sostinėj, hitlerininkai nužudė virš 170,000 paprastų piliečių. Daugpilyje — apie $125,000. Virš 2,000 vaikučių, atimtų iš tėvų, buvo užmušta centruliniame Rygos kalėjime, kur naciai naudojo nešiojamas kartuves. Žudymai įvyko kamerose, kalinių akyvaizdoje.

Už 18 kilometrų nuo Rygos, vokiečiai pastatė Salaspils kempę; į barakus, pastatytus del 100-150 asmenų, vokiečiai sugrūdo po 500-600 asmenų. Nekurie kaliniai buvo laikomi atvirame ore ir žiemos metu. Barakai nebuvo šildomi. Kaliniai buvo priversti dirbti po 12-14 valandų į dieną, o susirgę ir nusikamavę buvo sušaudyti. Panašus masinis žmonių naikinimas buvo vedamas kituose miestuose.

Daug Latvijos inteligentijos buvo užkankinta mirtinai kalėjimuose ir koncentracijos kempėse. Daug buvo išvežta į Vokietiją, įskaitant žymius mokslininkus ir kompozitorius. Jų tarpe buvo artistas Janis Aizens, dramaturgas Robert Luks, artistas Petrov, profesorius Dubnov, inžinierius Polonsky.

Baisiu žiaurumu vokiečiai elgėsi su bejėgiais vaikais. Sulig nepilnų davinių, hitlerininkai, naudodami įvairius metodus, nužudė virš 20,000 vaikų. Jie ėmė vaikų kraują, kartais keturius ir penkius kartus iš vieno, paimdami po 150-200 kūbinių centimetrų kiekvienu kartu. Po tokių operacijų, vaikai mirė kaip musės. Naciai nuodyjo vaikus arseniku. Visi tie baisūs nusižengimai patvirtina m i liūdininkų ir dokumentų.

Vokiečių padaryta žala industrijai ir savivaldybių ekonomijai siekia dešimtis milijonų rublių.

Traukdamiesi nuo Raudonosios Armijos smūgių, vokiečiai sunaikino viską, ką tik galėjo. Jelgava, Daugpilis, Reseknė, Valmier ir kiti miestai buvo sulyginti su žeme. Daugelyje Rygos distriktų paliko tiktai krūvos griūvėsių.

Kegum elektros stotis, kuri duodavo po 55,000 kilovatų jėgos, ir kuri buvo laikoma respublikos pasididžiavimu, buvo išsprogdinta ir visas vertingas inventorius buvo sunaikintas. Tiltai per vakarinę Dviną buvo susprogdinti. Puikus Rygos uostas, pastatytas kelių kartų pastangomis, sugriautas; net ir granitiniai Dvinos upės krantai išsprogdinti.

Vokiečiai išsivežė daug vertingo industrinio inventoriaus, įskaitant 9,000 elektrinių motorų, virš 3,000 metalurginių ablių.

Nemažiau nukentėjo ir agrikultūra. Vokiečiai atėmė iš valstiečių 1,500,000 akrų žemės, kurią jie buvo gavę iš sovietinės valdžios. Apie 75,000 šeimynų buvo netekusios ne tik žemės, bet ir savo namų, gyvulių ir ūkio padargų.

Vokiečiai išplėšė visas mašinų ir traktorių stotis ir centrus. Sulig pradinio apskaičiavimo, jie išsivežė Vokietijon 700 traktorių, 180 automobilių, virš 4,000 plūgų, 2,815 kultivatorių ir t.t. Gyvulių skaičius laike hitlerininkų viešpatavimo nupuolė sekančiai: 443,700 karvių, 127,300 arklių, 318,200 kiaulių, 593,800 avių. Rupiai apskaičiuojant, tiktai 13-koj apskričių nuostoliai siekia keletą tūkstančių milijonų rublių.

Hitlerininkai norėjo sunaikinti ir Latvijos kultūrą. Latvių kalba buvo uždrausta mokyklose. Oficiale kalba buvo vokiečių.

Naciai sunaikino Latvijos Valstybinį Universitetą, išmetė ant gatvės 700,000 vertingų knygų 50 kalbų. Universiteto nuostoliai siekia keletą desėtkų milijonų rublių.

Miesto knygynas Rygoje, įsteigtas 1524 metais, buvo visai sugriautas, o apie 800,000 retų knygų ir rankraščių buvo sunaikinta arba išvežta. Fašistai išplėšė paveikslų galeriją miesto muziejuje, Dailės Akademiją, konservatoriją, sugriovė 65 mokyklas, išsivežė iš muziejaus istorinius kūrinius, taipgi virš 100,000 retų knygų iš Valstybinio Viešo Knygyno.

Išlaisvinti iš hitlerin i o jungo, Latvijos žmonės griebėsi už darbo, kad ištrinti vokiečių okupacijos žymes kaip galint greičiau. Jau atstatyta ir veikia 1,200 industrinių uždvedimų, įskaitant elektro-technikos ir mašinų gamybos įmones, svarbiuosius tekstilės fabrikus ir t.t. Sutaisyta apie 1,500 kilometrų geležkelio ir 390 tiltų. Dabar yra dirbama atstatymui Rygos Kegum elektros stočių, kurios skaitomos didžiausiomis respublikoj. Pastatyti du tiltai ant vakarinės Dvinos, Rygos mieste.

Daromas didelis progresas Rygos uosto atstatyme. Sudaryta 67 savanorių brigados, kurių nariai pasižadėjo pašvęsti nuo 40 iki 60 valandų savo liuoso laiko kiekvieną mėnesį. Tas brigadas sudaro šeimininkės, tarnautojai ir studentai.

Atgaivinama respublikos agrikultūra. Žemė, viso apie 1,307,000 akrų, sugrąžinta 53,000 valstiečių, iš kurių buvo atėmę vokiečiai. Atstatyta 18 valstybinių ūkių, 38 mašinų ir traktorių stočių ir 363 mašinų ir arklių nuomavimo centrų.

Daug darbo atlikta ir kultūros laukc. Veikia 1,192 mokyklos, kurias lanko 150,000 mokinių. Taipgi pradėj o veikti universitetai ir kitos aukštesnio mokslo įstaigos. Dabar Latvijoj yra 13,500 studentų, kurių tarpe randasi nemažai patrijotinio karo kareivių ir partizanų.

Gale pirmo metų ketvirčio, respublikoj jau veikė 10 teatrų, viena filharmonija, cirkas, 460 darbininkų kliubų, 1,079 maži kliubai kaimuose ir įmonėse, 263 knygynai, 3 muziejai, 37 kinoteatrai. Latvijos rašytojų, artistų ir kompozitorių sąjungos taipgi pradėjo veikti. Sudaryta architektų sąjunga ir teatrinė draugija. Latvijos mokslininkai darbuojasi prakaituodami, kad padėti atstatyti šalies ekonominį gyvenimą.

Sovietų valdžia suteikė Latvijai didelę pagal b ą. Siunčiami ištisi traukiniai įrankių, anglies ir žalios medžiagos, traktoriai, automobiliai, prekės ir kiti dalykai iš visų Sovietų Sąjungos kampų.

Vokiečių padarytos žaizdos didelės, bet Latvija yra tikra, kad ji, su Sovietų Sąjungos ir brolišku respublikų valdžių pagalba, užgydys tas žaizdas. Fašistiniai įsiveržėliai, atsakomingi už respublikos nuteriojimą, nebus palikti nenubausti. Vienuoliktoj Aukščiausios SSRS Tarybos sesijoj, Latvijos atstovas Lacis pasakė:

"Priešas turi atsakyti už biaurius savo darbus. Jis privalo atsilyginti už viską, ką jis išplėšė ar sunaikino. Ir mes priversime jį padaryti tai, nežiūrint to, kaip jis nesisukinėtų."

Misteriškas žmo g ž u d y s Windsore nužudė 3 asmenis. Du iš jų buvo nužudyti beveik toj pačioj vietoj. Kryželiai rodo tas vietas. Žmogžudys pasirašo "Slash Slayer" ir giriasi, kad jo niekas nesugaus. Kai kas spėja, kad jis yra tas pats, kuris panašiai yra nužudęs visą eilę asmenų Jungtinėse Valstijose.

Kaip Moksliniai Oro Atspėjimai Pasitarnavo Raudonajai Armijai

Inžinerijos generolas E. Fiodorovas, Sovietų Sąjungos herojus, rašo, kad karo veiksmai labai priklauso nuo hydro-meteorologinių reiškinių, tai yra, nuo oro-klimato ir vandenų padėties. Jisai sako:

— Mes turime žinoti, ar sniegas, atlydis (atodrėgis), pūgos bei ledai kliudys kariuomenei maršuoti. Mes turime žinoti, kokios bus oro sąlygos įvairiose karo srityse ir koks yra stovis tenaitinių upių ir ežerų, taip, kad galima būtų tinkamai įrengti kariuomenę. Mes turime permatyti oro atmainas, spėt, kada upės užšals ir kada pradės jų ledai lūžti.

Daugumoj Atsitikimų Oros Buvo Atspėtas

Nors šiandieninis hydrometeorologijos mokslas dar ne visai tikrai iš anksto atspėja oro atmainas, vis tiek mūsų atspėjimai patarnavo Raudonosios Armijos komandai. Mes 80 iki 90 nuošimčių tikrai atspėjome, koks bus oras už kelių valandų iki dviejų dienų. Mūsų spėjimuose kelioms dienoms iki savaitės buvo mažesnis nuošimtis tikrumo. Tačiau ir toki tolesni spėjimai pusėtinai gerai numatė, kokio oro galima laukti. Seniaus būdavo žiūrima, koks oras tuo pačiu laiku buvo pracitais metais. Mūsų spėjimai pasirodė vis tiek teisingesni, negu lyginimas su pernykščių metų oru.

Perekopo Mūšis

1920 m. rudenį žymus sovietinis generolas Michailas Frunzė naudojo numatomus oro ir vandens faktus prieš barono Vrangelio caristus-baltagvardiečius. Tuo laiku Raudonoji Armija buvo suturėta prie Perekopo (sąsmaukos tarp Juodosios ir Azovo jūrų). Frunzė sužinojo, jog kai vėjas pučia iš tam tikros pusės, tai išstumia daug vandens iš jūros įlankos. Frunzė pasirinko tą laiką, kai vėjas išpūtė didelius kiekius vandens iš įlankos; tada jis pervedė savo kariuomenę per seklumą ir smogė Vrangelio jėgoms į šoną ir užnugarį.

Dono ir Ladogos Ledas

Raudonosios Armijos hydro-meteorologai teising a i atspėjo, kokio storio ledas buvo įvairiose vietose ant Dono upės. Tuo pasinaudojant, sovietiniai tankai pervažiavo per Doną kaip tik tokiose vietose, kur vokiečiai jų nesitikėjo. Tatai ir nulėmė mūšį prieš vokiečius.

Oro sąlygų atspėjimas buvo begaliniai naudingas artilerijai. Juk gerai žinoma, kad patrankų šovinių lėkimą paveikia oro spaudimas, šalčio bei silumos laipsnis ir vėjas. Kada tie dalykai laikomi galvoj, tai tikriau galima nutaikyt šovinius.

Komanduotojai, kuriems tenka vesti kariuomenę per užšalusius ežerus ir upes, ypač rūpinasi iš anksto sužinoti oro sąlygas, o labiausiai tuo laiku, kada artėja ledų

(Nukelta ant 6 puslp.)

Pranešimai

Montreal, Que.

Susirinkimas

LLD 47 kuopos susirinkimas įvyks penktadienį, rugsėjo 14 d., 8 valandą vakare, 2116 Frontenac St.

Šis susirinkimas yra svarbus tuo, kad bus nominacijos į Centro Komitetą, taipgi ir visa eilė kitų reikalų aptarimui.

Be to, bus kalbėtojas, kuris nušvies šių dienų pasaulinę padėtį.

Kviečiame visus narius ir simpatikus atsilankyti.

Valdyba

Hamilton, Ont.

Susirinkimas

Sūnų ir Dukterų KLSPD 2-ros kuopos mėnesinis susirinkimas įvyks sekmadienį, rugsėjo 9 dieną, 2 val. p. p., 187 Sherman Ave. N.

Visi nariai-rės prašomi dalyvauti, nes daug turime neužbaigtų reikalų, kuriuos reikės galutinai išspręsti.

Taipgi bus galutini baldavimai į Centro Pildomąjį Komitetą 1946-47 metams.

Valdyba

Toronto, Ont.

Susirinkimas

Sūnų ir Dukterų Draugiškos kuopos susirinkimai perkeliami atgal į šventadienius. Sekantis susirinkimas įvyks rugsėjo 16 d. 1 valandą po pietų.

Ypatingai nepamirškite tie, kurių mokesčiai turi būti mokami. Nesiduokite suspenduoti.

S. Karvelis
Protokolų rašt.

Susirinkimas

Žvaigždės choro komitetas kviečia visus choristus ir jų tėvelius susirinkti 9 dieną rugsėjo, 2 val. p. p. Taipgi ir tuos, kurie norėtų stoti choran.

Turėsime išdirbti planus ateinančiam sezonui. Taipgi komitetas nori išduoti atskaitą iš metinio choro veikimo.

Komitetas

Susirinkimas

LLD 162 kuopos mėnesinis susirinkimas įvyks penktadienį, rugsėjo 7 dieną, 8 val. vakare, 160 Claremont St.

Kviečiame visus atsilankyti, nes yra svarbių dalykų aptarti.

Valdyba

Piknikas Pavyko

TORONTO. — Žvaigždės choro piknikas buvo labai pasekmingas; nors diena buvo vėsi, bet žmonių buvo nemažai ir rengėjai turės gražaus pelno. Galės drąsiai pradėti naująjį sezoną ir įgyvendinti savo užsibrėštus planus.

Ateinantį šventadienį choristai turės pirmą savo susirinkimą, kur bus apkalbėtas šių metų veikimas ir kiti reikalai.

Kontestą "Miss Žvaigždės Choras" laimėjo Janė Narusevičiutė. Kitos irgi sekė visai arti. Smulkesnis pikniko aprašymas tilps sekančiam L. B. numery.

Komitetas

Lankėsi Toronte

Pastaruoju laiku Toronte lankėsi nemažai svečių. Dauguma čia viešėjo praleisdami atostogas.

Diana Gukas ir Antonina Slegaitis, čikagietės, Toronte viešėjosi keletą dienų. Jos abi dalyvavo ant tarptautinio darbininkų festivalio ir ant torontiečių Žvaigždės choro pikniko.

Česnauskai, montreliečiai, svečiavosi keletą dienų pas Česnauskienės tėvelius, Levkus.

Trumpesniam laikui čia buvo apsistoję: Kulbokai, detroitiečiai, O. Jasiulis, Sudbury ir O. Olišauskienė, Stellarton, N. S.

Rep.

Padėkos Žodis

TORONTO. — Tariu širdingai ačiū visoms draugėms ir draugams, kurie lankėte mane ligoninėj ir namie. Kaip tai linksma, kad ateina draugės ir draugai atlankyti, ypatingai ligoninėj, kur taip nusibosta begulint.

Taipgi ačiū draugėms Mary Kubiliuk ir Helen Betkus už taip gražią vaisių baskę. Taipgi ačiū draugei Masienei — taipgi už vaisių baskę.

Dabar jaučiuosi biskį sveikesnis ir gal neužilgo galėsiu darbuotis tarpe jūsų.

V. Jusaitis

Manuel Rodriguez, garsusis Ispanijos matadoras ant buliaus ragų. Jis tyčia leidžiasi išmesti aukštyn, nes tuomi sukelia žiūrovuose daugiau sąjūdžio. Už tai jis, žinoma, gauna didelius pinigus. Kartais bulius ir sužeidžia.

KAS KAIP REMIA LIAUDIES BALSĄ

Pastaruoju laiku į Liaudies Balso fondą įplaukė virš $1,000. Ta didžiulė parama laikraščiui gauta sekančiai:

J. Lesevičius, Montreal, prisiuntė $492.90. Tokia suma buvo sukelta laike Liaudies Balso pikniko Montreale.

Toronto Liaudies Balso pikniko Komitetas pridavė $384.38. Tiek liko pelno nuo Liaudies Balso pikniko Toronte.

J. M. Alvinas, Detroit, Mich., prisiuntė laikraščio paramai $200.00. Ta graži auka yra nuo Detroito Organizacijų Sąryšio. Tai dalis pelno iš atsibuvusio spaudos pikniko Detroite.

Čia tenka pažymėti, kad mūsų kaimynai detroitiečiai nors turi savo laikraščius, tačiau jie niekuomet nepamiršta apdovanoti ir kanadiečių Liaudies Balsą.

Visoms organizacijoms, kurių pastangomis buvo surengti virš minėti piknikai, piknikų komitetams ir bendrai visiems, kurie kokiu nors būdu prisidėjote prie piknikų pasekmingumo, tariame širdingą ačiū.

Nuo pavienių draugų gauta sekančiai:

Walter Kurila, Port Arthur, Ont., paaukojo $1.00.

A. Jasiulis, Sudbury, Ont., viešėdamas Toronte paaukojo $1.00.

Montrealiečiai, laike Liaudies Balso pikniko, per Z. Janauską, paaukojo sekančiai: A. Balčiūnas, J. Venckus po $2.00; K. Radzišauskas $1.00.

Vasiliauskai, New York, N. Y., kurie viešėjo Toronte, aplankę Liaudies Balso įstaigą, laikraščio paramai paaukojo $2.00.

M. Baltrušaitis, Seattle, Wash., prisiuntė vieną atnaujintą prenumeratą ir nuo F. G. Yuodišių laikraščio paramai $1.50.

J. Veltinis, Ripon, Que., paaukojo 50 c.

K. Makarevičius, Vancouver, B. C., $1.00.

N. Kukenienė, Verdun, Que., prisiuntė už prenumeratą $3.50 ir aukų 50 c. N. Kukenienė užrašė Liaudies Balsą savo giminei į Argentiną.

Jonas Mikaila, New York, N. Y., prisiuntė vieną naują prenumeratą.

Mike Guoba, Toronto, Ont., pridavė vieną naują prenumeratą. Jis ją gavo atostogaudamas New Yorke.

Sam Paberalis, Windsor, Ont., prisiuntė vieną naują prenumeratą.

Bertha Janko, "English Section" redaktorė, atvežė vieną atnaujintą prenumeratą iš Brooks, Alta. Ji ten pas savo tėvelius praleido atostogas.

Montrealiečiai, N. Kisielienė ir J. Urbonavičius, prisiuntė po vieną atnaujintą prenumeratą.

J. M. Lukas, Worcester, Mass., prisiuntė nuo Amerikos Lietuvių Darbininkų Literatūros Draugijos 11-tos ir 155-tos kuopų auką $25.00. Pinigai sukelti parengime Spaudos paramai.

M. Bush, Inglewood, California, prisiuntė vieną naują prenumeratą ir surinktų aukų $14.25. Per M. Bush aukojo sekančiai: P. Repecka, P. M. Kriksčiai, K. E. Danauskai, S. Smith, J. E. Babičiai po $1.00; J. Druskis, M. A. Pukiai, K. Pečiulis, J. K. Buhman, A. Čiuberkis, K. M. Levisauskai, J. M. Pupis, N. Valaitienė, I. A. Levanai, J. A. Russ, J. E. Cable, P. Pupis, K. Repečkienė, J. Pupienė, V. Oksas po 50 centų; St. Petravičius, A. Rado, V. Virbickas po 25 c. Čia tenka pažymėti, kad drg. M. Bush yra nuolatinė Liaudies Balso budavotoja Inglewood, Califorjoj.

Diana Gukas ir Antonina Slegaitis, Chicago, Ill., viešėdamos Toronte, aplankę Liaudies Balso įstaigą, laikraščio paramai abi paaukojo $5.00.

O. Olišauskienė, Stellarton, N. S., viešėdama Toronte, paaukojo $2.00.

A. Stankevičius, Toronto, Ont., $1.00.

M. Gelus, Claverdale, B. C., $1.00.

A. Petronis, Bevin, B. C., $1.00.

Visiems už aukas ir pasidarbavimą, širdingai ačiū.

Administracija

KAIP MOKSLINIAI ORO ĮSPĖJIMAI PATARNAVO RAUDONAJAI ARMIJAI

(Atkelta nuo 5 puslp.)

lūžimas.

Sovietiniai oro žinovai teisingai atspėjo orą Ladogos ežero srityje ir ledo storį įvairiose to ežero vietose. Tuo būdu Sovietų vyriausybė galėjo Ladogos ledo keliu 1941-2 metais pristatyt reikmenų apgultiems Leningrado žmonėms.

Aš, suprantama, netvirtinsiu, kad pačios oro ir vandenų sąlygos nulemia karo veiksmus. Raudonoji Armija supliekė priešus visokiame ore ir klimate. Tačiau svarbu, kad Sovietų komanda atsižvelgė į numatomus oro faktus ir panaudojo juos, o nesekmingi priešai suvertė visą kaltę ant oro.

Napoleonas ir Oras

Napoleonas 1812 metais kaltino rusiškus šalčius už jo planų žlugimą. Savo žygį prieš Rusiją jis pradėjo su 600,000 vyrų armija, o iš Maskvos sugrįžo tiktai su 100,000. Bet francūzų pulkai išmaršavo iš Maskvos, palyginti, šiltame rudens ore. Kada jie savo kelionėje atgal pasiekė Smolenską, oras buvo tik truputį šaltesnis. Tikrai šaltas oras 1812 m. žiemą prasidėjo gruodžio mėnesį, kada iš kiekvieno keleto tūkstančių francūzų buvo likę jau tik po tūkstantį. Po to, kai Napoleono armijos likučiai perėjo per Berezinos upę (traukdami namo), tai 20 iki 30 laipsnių šalčiai vien tik pabaigė ardyti iškrikusius francūzų likučius.

Skaitykit ir Platinkit LIAUDIES BALSĄ

Tel. LA. 4441
Dr. H. Rosenfeld'as
Oficialus MLSDPD ir DLKVNPD Gydytojas
Kalba Lietuviškai
Valandos: 2—4 v. p. p., 7—8 v. v. ir susitarus
4539 PARK AVE.
Montreal, Que.

Tel. HA. 8177
Dr. J. O. Villeneuve
Venerinių Ligų Specialistas
Gydo siphilį, gonoreą ir tikrina kraują.
Ofiso valandos: 1 iki 9 v.v.
1107 ST. DENIS STREET
MONTREAL, QUE.
Netoli Dorchester St.

Peace... Freedom... and Prosperity
are the natural results of honest labour and systematic thrift.

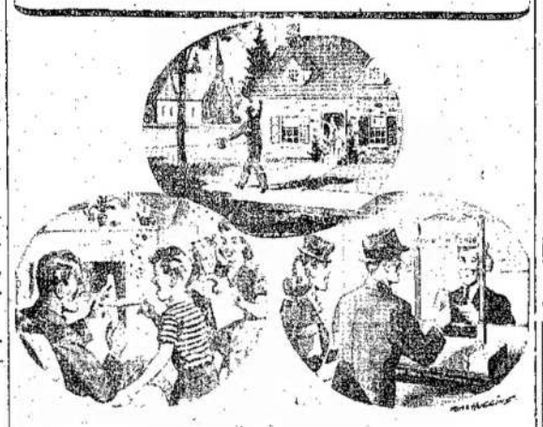

THE MONTREAL
CITY & DISTRICT
SAVINGS BANK
Established in 1846
Safety Deposit Boxes at all Our Offices
BRANCHES IN ALL PARTS OF THE CITY

NUSIPIRKITE SAU NAMUS
VERDUNE, N. D. G., AR MONTREALE
Parduodame visokios rūšies namus (duplex, 2-jų flatų, 3-jų flatų, 4-rų flatų ir t. t.)
— ARBA —
Jei norite parduoti savo namus, mes už jus parduosime. Paveskite mums jūsų pardavimo problemas.
Galite rašyti, telefonuoti ar asmeniškai atsilankyti. Mes esame properčių ekspertai.
Verdun Realties Co. Inc.
4843 VERDUN AVE., VERDUN. Tel. YOrk 3264
VICTOR L. TRUDEAU, Manager
Vakarais po 9 val. arba sekmadieniais, telefonuokite Mr. I. CLAUDE FItz. 6233

Tel.: Ofiso — FR 9265 Namų — AM 9324
Valandos: 2 — 6 p.p., 7 — 9 v.v. ir sulig susitarimo
Dr. E. Andrukaitis
LIETUVIS GYDYTOJAS
Buvęs Kanados Karo Laivyno Chirurgas
2552 ROUEN, ST. — MONTREAL, QUE.
(Ant Frontenac Kampo)

Tel.: BElairs 2200.
Valandos: 4—5 po piet. 7—8 vak. ir sulig susitarimo, išskiriant šeštadienius ir sekmadienius.
Daktaras Rabinovičius
Chirurgas Specialistas
Turiu savo ligoninę, egzaminuoju ir gydau įvairias ligas. Darau visokias operacijas ir peršvietimus (X - Rays). Vytauto Klubo ir M.L.S. ir D.P.D. nariams papiginta kaina.
4351 ESPLANADE AVE., MONTREAL, QUE.

Dr. Roman Pniewski
Daugelį Metų Praktikavęs Didelėse Ligoninėse ir Klinikose Europoje ir Amerikoje
Specialistas Venerinių Ligų ir Akušerijos
3537 PARK AVE. Tel. HA. 7623 MONTREAL
Valandos Nuo 3 iki 9 Val. Po Piet.

Pardavimui
Parsiduoda beveik naujas "combination" pečius. Kas pageidaujate pirkti, kreipkitės: A. Antanavičius, 2003 Dundas St. West, Toronto.

Tel. PL. 9659 Gyv. DO. 5947
Advokatas
J. M. Rosenfeldas
Kalba Lietuviškai
Atlieku visus teisinių patarnavimus, darau palikimo testamentus, įgaliojimus, morgičius ir kt.
26 St. James St E. Kamb 26
MONTREAL, QUE.

J. LUNSKY
AKIŲ SPECIALISTAS
Egzaminuoja akis; ištiria akių nervus, nuo kurių pareina nervuotumas ir galvos skaudėjimas. Pritaiko akinius.
470 College W., Toronto
Telefonas: RA. 3924

Įsigykit Savo Namus
PARSIDUODA ĮVAIROS NAMAI SU GEROMIS ĮEIGOMIS
2 flatų duplex, nauji, nuo $6,800 aukštyn
3 flatų nuo $6,800 aukštyn
4 flatų duplex nuo $9,800 iki $15,000.
Rašykite, telefonuokite arba atsilankykite asmeniškai
Mes esame properčių ekspertai
REED'S RENTING SERVICE REG'D
4834 VERDUN AVE., VERDUN
Tel. YOrk 5558; sekmadieniais ir vakarais po 8.30: YOrk 4449
Mr. R. Bennett, Manager.

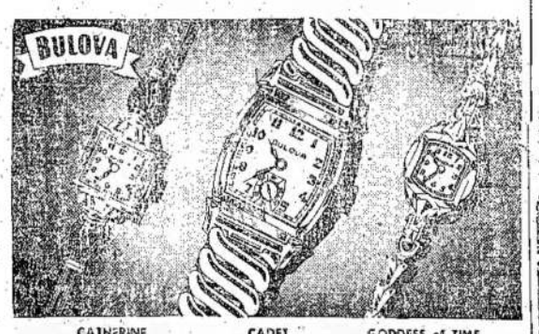

CATHERINE 17 jewels $37.50 — CADET 15 jewels $37.50 — GODDESS of TIME 17 jewels $37.50

Mason Credit Jewellers
520 QUEEN St. W. — Tel. WA. 1493 — TORONTO, ONT.

Tel.: VA. 5370
Harry R. Ranks Company
GRABORIUS
Patarnauju mieste ir apylinkėse be ekstra mokesčio, įskaitant Hamilton ir Whitby.
Laidotuvės net $55.00 pigumo
455-457 QUEEN ST. W. TORONTO