PEOPLE'S VOICE
The Lithuanian Weekly Newspaper in Canada. Published by the Lithuanian Press Association, P. O. Station C, Box 1013, Toronto 3, Ontario, Canada.

LIAUDIES BALSAS

Kanados Lietuvių Savaitraštis

Nr. 734 PENKTADIENIS, LAPKRIČIO (NOVEMBER) 2, 1945, TORONTO, ONTARIO METAI XIV

Kinijoj Eina Žiaurus Karas Tarp Čiangkaišeko ir Liaudies Armijų

ČUNKING. — Kinijoj prasidėjo žiaurus karas tarp Čiangkaišeko ir liaudies armijų, kurį galima skaityti civilio karo atsinaujinimu Kinijoj. Susikirtimai vyksta vienuolikoj provincijų. Viename sektoriuje centralinės valdžios jėgos turėjo 15,000 užmuštų ir sužeistų.

Susikirtimų priežasti m i atrodo yra Čiangkaišeko nusistatymas būtinai veržtis į tas sritis, kurias okupavo liaudies armija japonams susmukus, visai neatsižvelgiant į Jenano valdžios protestus.

Komunistai sako, kad Čiangkaišekas metė prieš jų vadovaujamas liaudies armijas 800,000 kariuomenės. Viena dalis Čiangkaišeko jėgų puolanti Aštunto Ruožto armiją šiaurinėj Kinijoj, o kita — Ketvirto Ruožto armiją rytinėj Kinijoj.

Susikirtimai vyksta Šansi, Hopej Sujuan, Šensi, Šantung, Honan, Anhvei, Kiangsu, Hupe, Čekiang, Kvantung provincijose, kaip nurodo spauda.

Centralinė valdžia teisinasi, sakydama, kad komunistai pradėjo bent kelias ofensyvas.

Negalėjimas susitarti stato į pavojų visą Kiniją. Ypatingai pavojingas Čiangkaišeko užsispyrimas okupuoti tas sritis, kurias išlaisvino liaudies armija.

Čiangkaišeko agentai skelbia, kad Raudonoji Armija, traukdamosi iš Mandžurijos, atiduoda galią komunistų vadovaujamoms j ė g o m s. Matyti, kad centralinė valdžia pradeda pulti į desperaciją.

Kinijoj labai išsiplėtęs liaudiškas judėjimas komunistų vadovybėj. Nei jokia išmintinga jėga negali to fakto ignoruoti. Bet Čiangkaišeko vadovaujama valdžia nesiskaito su tuo faktu ir bando jėga viską paimti. Tas veda prie civilio karo.

Prie padėties bloginimo prisideda ir amerikiečiai, kurie orlaiviais išsodino Čiangkaišeko jėgas toli liaudies armijos užnugaryje. Dabar Čiangkaišeko armijos nori prieiti prie tų jėgų per liaudies armijų kontroliuojamas sritis.

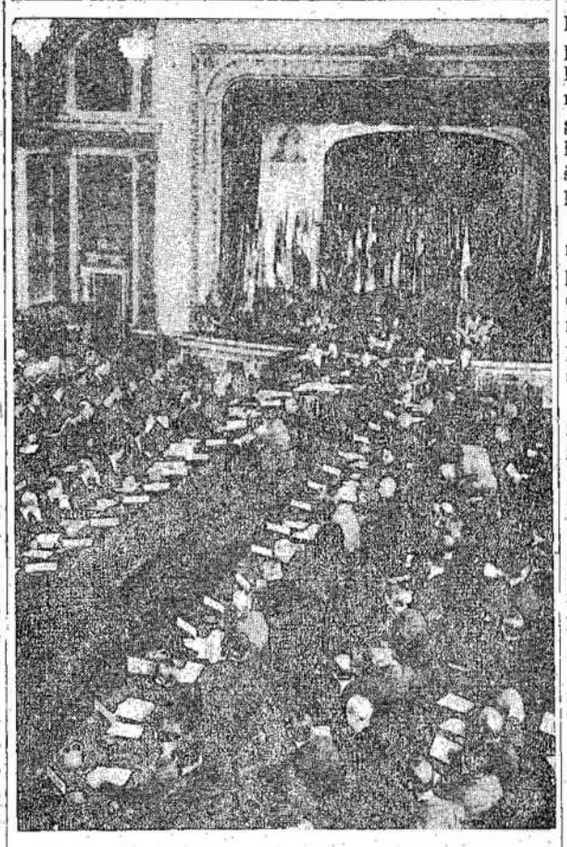

Jungtinių Tautų Maisto ir Agrikultūros Organizacijos konferencija Chateau Frontenac viešbutyje, Kvebeko mieste. Ant steidžiaus visų Jungtinių Tautų vėliavos. Delegacijų pirmininkai sėdi viduryje, prie steidžiaus. Šios organizacijos užduotis vystyti kooperaciją tarp Jungtinių Tautų narių maisto ir agrikultūros reikalais.

Jankiai ir Japonai Puola Komunistus

TSINGTAO, Kinija. — Amerikonų komanda paliko ginklus keturiem tūkstančiam japonų, kad kariautų prieš kinų komunistus.

Susikirtimuose su kinais komunistais, užmušta tam tikras skaičius amerikonų.

Čunkinge išeinąs komunistų laikraštis sako, kad amerikiečiai k o o p e r u o j a su Čiangkaišeko jėgomis kovoje prieš liaudies armijas.

Amerikiečių orlaiviai gabena tūkstančius Čiangkaišeko kariuomenės į liaudies armijos išlaisvintas sritis. Taipgi yra iškelta šiaurinėj Kinijoj 60,0000 amerikiečių marinų.

Sovietų Sąjunga Rengiasi Minėt Savo 28 Sukaktuves

MASKVA. — Sovietų šalis rengiasi minėti savo 28 sukaktuves. Tai bus pirmos sukaktuvės po baisios pasaulinės audros, kuri Sovietų kraštui kainavo milijonus gyvybių ir bilijonus turto.

Sovietų Sąjunga gimė pereito karo metu. Jos gimimas tur būt buvo vyriausia to karo pabaigos priežastis. Jos gyvenimas buvo labai sunkus.

Pirmiausiai ji daug nukentėjo nuo interventų. Paskui ją nukamavo ligos ir skurdas, kaip karo ir intervencijų pasėkos. Vėliau pradėjo drumstis padangės ir girdėtis fašistinių vanagų riksmai. Už kiek laiko prasidėjo ir užpuldinėjimai ant silpnesnių aukų.

Sovietų Sąjunga žinojo, kad jai teks lošti svarbiausią rol kovoje prieš fašizmą. Ji turėjo būti atsargus ir ruoštis tai dienai, kuri atėjo nei 25 metams nepraslinkus.

Pasaulinė audra praėjo. Kainavo milijonus aukų, bet padangė darėsi giedresnė. Prezidentas Kalininas pareiškė, kad Sovietų Sąjungai pavojus dar neišnykęs, kadangi ji viena socialistinė šalis kapitalistiniame pasaulyje.

Užsienio reikalų ministerių konferencija Londone parodė, kad bus didelis spaudimas į ją. Grūmojimai atominėmis bombomis ir kita propaganda rodo, kad priešų yra daug.

Bet Sovietų Sąjunga rengiasi savo sukaktuvėms su gražiu ūpu. Ji nežino nedarbo. Po visą pasaulį liaudis apturi didelius laimėjimus. Reakcijai ir fašizmui bus dar sunkiau, negu kad buvo iki šiol. Jeigu jis kada vėl bandys įblokšti žmoniją į karą, bus daugiau antifašistinių jėgų, bus lengviau sutriuškinti jį sykį ir ant visados.

REIKALAUJA SURASTI 100,000 DARBŲ DĖL BEDARBIŲ IR VETERAN.

TORONTO. — Darbo-Progresyvių Partijos Toronto ir Yorkų skyrių konvencija priėmė rezoliuciją, kurioj reikalaujama surasti 100,000 darbų dėl karo industrijoj dirbusių ir veteranų.

Išsiuntinėta visiems Toronto ir Yorkų parlamento nariams, rezoliucija reikalauja kuo greičiau paversti visas kariškas dirbtuvees civilių reikmenų dirbtuvėmis.

Sovietai Nesikiša į Lenkjos Reikalus, Sako Jos Ministeris

NEW YORK. — Čia atvyko Lenkijos užsienio reikalų ministeris Wincenty Rzymowski. New Yorko Times atsiuntė savo reporterį pasikalbėt su ministeriu. Mat, paskutiniu laiku Times korespondentas Gladwin Hill iš Lenkijos savo pranešimuose pasakojo, kad Lenkija esanti raudonųjų prislėgta, kad Varšavos valdžia, einanti po Maskvos komanda, kad Lenkijoj nesą spaudos laisvės ir tt.

Rzymowski užginčijo tokius pasakojimus ir pareiškė, jog Lenkijos valdžia yra demokratiniai laisva, Sovietai nesikišą į vidujinius jos reikalus ir Lenkija neina į sovietizmą.

Laisvam Užsiėmimui Paskutinė Proga

OTTAWA. — Karališka komisija dėl veteranų reikalų sako, kad valdžia turi būti vyriausiu patarėju ekonominiuose Kanados reikaluose jeigu norima tinkamai aprūpinti veteranus.

Sąjungininkų pergalė negarantuoja ilgo laisvam užsiėmimui gyvenimo, sako komisija. Ji tik duoda dar vieną ir rasi paskutinę progą laisvam užsiėmimui išlikti gyvam.

Jeigu valdžia paleis kontrolę, sako jis, išsivystys didelis krizis.

IR G. M. DARBININKAI NUSISTATĘ STREIKUOT

NEW. YORK. — General Motors darbininkai pere balsavimus pasisakė už streiką, jeigu reikalavimai pakelti algas 30 nuošimčių nebus patenkinti.

Balsavimai buvo pravesti Darbo Tarybos priežiūroj. Iš balsavimuose dalyvavusių 70,853 balsavo už streiką, o 12,437 prieš.

General Motors korporacija samdo 325,000 darbininkų.

Fordo darbininkai balsuos lapkričio 7 dieną.

Maurice Thorez, Francijos Komunistų Partijos Sekretorius. Jo partija dabar turės daugiausia atstovų seime. Ji išrinko 152 atstovus.

Leonas Blum, Francijos Socialistų Partijos vadas. Jo partija išrinko 151 atstovą ir atsistojo į antrą vietą. Jis tikėjosi gauti daugumą, bet taip neišėjo.

Georges Bidault, Francijos užsienių reikalų ministeris, kuris skaitomas nominaliu Liaudiškos Repblikonų Partijos vadu. Jo partija išrinko 138 atstovus.

Senatorius Sako Kanada Turi Jungti Vakarines Demokratijas ir Sovietus

Vokiečiai buvo ant tiek tikri savo pergale, kad žudydami žmones fotografijas ėmė. Štai viena atrasta jų fotografija, parodanti Lenkijos patrijotus pastatytus prie sienos dėl sušaudymo. Kiti guli sušaudyti.

OTTAWA. — Diskusuojant Jungtinių Tautų čarterio užtvirtinimą, senatorius A. K. Hugessen, Kvebeko liberalas, siūlė Kanadai lošti jungėjos rolę. Jis sako, Kanada turi būti grandimi tarp vakarinių demokratijų ir Sovietų Sąjungos, taipgi ir tarp Britanijos ir Jungtinių Valstijų.

Kalbėdamas apie pačią Sovietų Sąjungą, jis tos šalies politiką apibudino sekančiai:

1. Susirūpinimas Sovietų žygiais centralinėj Europoj yra pavyzdis trumpos žmonių atminties.

2. Nuoga realybė yra ta, kad jeigu centralinėj Europoj dabar nebūtų Sovietų kariuomenės, tai tenai būtų vokiečių kariuomenė.

3. Sovietų Sąjunga turi gerą istorinę priežastį nepasitikėti demokratijomis.

4. Sovietų žingsniai Europoje rodo jų ne agresyviškumą, o didelį norą užsitikrinti saugumą ir progą pagerinti savo žmonių padėtį.

5. Jeigu Kanada būtų tokioj pat geografinėj ir istorinėj padėtyj, kaip Sovietų Sąjunga — du kartu bėgyje 25 metų žiauriai užpulta iš vakarų — ji imtųsi tokių pat žingsnių.

6. Sovietų žingsniai centralinėj Europoj yra tokie pat, kaip Amerikos pasiūlymai paimti visą eilę laivyno bazių Atlante ir Pacifike dėl ateities saugumo. Jie lyginasi su Britanijos siekiais turėti Gibraltarą, Maltą ir Suezo kanalą.

Jis sako, kad Jungtinių Tautų čarterio egzistavimas priklauso nuo vakarinių jėgų ir Sovietų Sąjungos bendradarbiavimo. Kanada turi būti tarpininkė.

Kanada turinti mažiausia siekių pasaulyje. Nei vienai šaliai nėra tokio didelio reikalo palaikyti taiką, kaip Kanadai. Kanados ekonomija gali vystytis tiktai taikos metu. Geografiniai, Kanada yra grandis tarp Britanijos ir Sovietų Sąjungos ir tarp Amerikos ir Sovietų Sąjungos.

Kas liečia vidujinę Sovietų santvarką, jis sako, kad dabartinė santvarka turi daug didesnę masių simpatiją, negu turėjo caro režimas.

Čekoslovakijoj Užduoda Smūgį Didžiajam Kapitalui

PRAGA. — Prezidentas Benešas pasirašė po ilgai lauktu patvarkymu, pagal kurį bus suvalstybinta 27 industijos. Šis patvarkymas eina daug toliau, negu Britanijos darbiečiai skelbė savo rinkiminėj platformoj.

Be to, suvalstybinami visi komerciniai bankai ir apdraudos kompanijos.

Nei viena gamyba ar produkcijos įmonė, samdanti virš 150 darbininkų, nebus palikta privatinėse rankose. Tiktai tekstilės industrijoj neliečiamos įmonės, kurios turi ne daugiau 500 darbininkų. Siuvyklos, samdančios virš 500 darbininkų, taipgi bus suvalstybintos.

Šis parėdymas paliečia visą stambųjį kapitalą Čekoslovakijoj. Kliudo ir Jungtinių Valstijų kapitalistus, nes jis apima visą eilę kompanijų ir korporacijų, kuriose amerikiečiai turi stambius indėlius.

Žinoma, už nusavinitą turtą bus atlyginta, kiek jis bus vertas. Nežiūrint to, suvalstybinimas bankų, industrijos ir apdraudos kompanijų atims iš kapitalistų kontrolę.

Čia reikia atminti, kad ir Čekoslovakijoj komunistai ir socialistai sudaro didelę didžiumą parlamente ir valdžioje. Valstybė tarnaus ne kapitalistams, o žmonėms.

Čekoslovakijos pavyzdžių gali pasekti visa eilė kitų Europos kraštų. Balkanų kraštai tikrai pasuks tuo keliu. Lenkija ir Francija gal nenueis taip toli, bet ir tenai yra planuojamos didelės reformos.

Taip tai Europa eina kairėn politiniai ir ekonominiai. Kaptalistai, kurie visais būdais rėmė hitlerininkus, šiandien pamatys, kokią jiems žalą atnešė susidėjimas su hitlerininkais.

Stalinas Matėsi Su W. A. Harrimanu

WASHINGTON. — Jungtinių Valstijų ambasadorius Maskvai, W. A. Harriman, lankėsi pas Staliną, kuris leidžia atostogas Kaukaze.

Priešingai skleidžiamiems gandams, Stalinas neserga, o tik atostogauja.

Pasikalbėjimas buvęs labai draugiškas. Harriman įteikęs Stalinui prezidento Trumano laišką. Manoma, kad santykiai tarp SSRS ir Amerikos greitu laiku pagerės ir vėl.

Sovietų spauda plačiai rašo apie prezidento Trumano kalbą, pasakytą laivyno dienoje, pereitą šeštadienį.

95 Nuošmčiai Drabužių Yra Geri ir Šilti

TORONTO. — Iš žmonių suaukotų devėtų drabužių, 95 nuošimčiai yra dar geri ir galima juos devėti. Nemažai jų yra šilti ir tinkami Europos žmonėms dėl žiemos.

Toronte ir priemiesčiuose žmonės suaukojo virš 1,000,000 svarų. Taipgi suaukojo virš 13 tonų čeverykų. Daugelis iš jų nauji.

Visoj Kanadoj manoma bus suaukota iki 10,000,000 svarų.

Drabužius UNRRA išdalins Europos žmonėms, kaip tai, Sovietų Sąjungos, Lenkijos, Jugoslavijos ir kitų šalių žmonėms.

Liaudies Balsas

VIENINTELIS KANADOS LIETUVIŲ LAIKRAŠTIS,
LEIDŽIAMAS SPAUDOS DRAUGIJOS,
IŠEINA SYKĮ Į SAVAITĘ

Prenumeratos Kaina:
Kanadoj ir Didžiojoj Britanijoj metams $3.00; pusei metų $1.50
Visur kitur metams $3.50; pusei metų $1.75.
Atskira kopija 6 centai

LIAUDIES BALSAS
P. O. Station C., Box 1013, Toronto, Ontario, Canada.
ASMENIŠKAI KREIPKITĖS: 160 CLAREMONT ST., TORONTO.

Printed by Eveready Printers, Ltd., 78 Wellington St., Toronto.

DARBININKAI REIKALAUJA NEDAUG

Kanados darbininkų reikalavimai iš inddustrijos ir valdžios yra nedideli. Iš industrijos jie reikalauja tiek, kiek jiems buvo mokama karo metu. Jie reikalauja sutrumpinti darbą keliomis valandomis, nemažinant algos. Tai ir viskas. Turint mintyje, kad valdžia numuša taksus ant viršpelnio 40 nuošimčių, o ant įeigų 16 nuošimčių, fabrikantams visai nesunku suteikti darbininkams tą priedą, kurio jie reikalauja.

Kas liečia darbininkų reikalavimus iš valdžios, taipgi jie reikalauja to paties, kas buvo plačiai praktikuojama karo metu: įstatymo, kuris užtikrintų nijų saugumą. Federalė valdžia turėjo tokį įstatymą visoms kariškoms industrijoms, kada karas ėjo. Samdytojai negalėjo prašalinti darbininką už unijinį veikimą. Jiems buvo prievolė tartis su unija. Darbininkai ir dabar reikalauja kaip tik to paties.

Federalė ir provincialės valdžios, atsisakydamos dabar duoti darbininkams tokius įstatymus, mina po kojų tuos visus gražius žodžius, kuriuos kalbėjo karo metu. Jos sakė, kad karas eina už žmonių teises, už unijas, kurias naciai sunaikino savo ir okupuotos kraštuos. Dabar jos visai pamiršo apie tai ir palieka darbininkus be jokio užtarimo.

Visi darbininkai turi vieningai remti Fordo streikierius, nes tai bandomoji kova. Jeigu Fordas laimės, tai tas pats bus ir kitur. Mėsos pakavimo darbininkai, kurie reikalauja leisti į simpatišką streiką, labai puikiai supranta esamą situaciją. Jie žino gerai, kad sekančiais bus jie.

DEMOKRATIJA GALI GERETI

Buržuazinės demokratijos šalininkai įsivaizdina, kad t o k i a demokratija, kokia dabar veikia Jungtinėse Valstijose, Britanijoje, Kanadoje ir kitose šalyse, yra vienintelė demokratija. Jeigu kurioj šalyj yra pasukama bent kiek į kairę (niekas nepaiso pasukimo į dešinę) — baisus skandalas. Bet ar gi jau viskas, kas reikalinga dėl tikros demokratijos?

Britanijos, Jungtinių Valstijų ir Kanados demokratijos yra daugiau politinio pobudžio demokratijos. Ekonominiuos reikaluos tos demokratijos labai mažai. Darbininkai turi tik tiek teisės, kad jie gali laisvai pardavinėti savo darbą. Ką jie daugiau turi? Negali išleisti gerą dienraštį. Nei vienos radijo stoties. Retai kur kokią saliukę. Daugelis unijų savo raštines laiko krautuvėse ir tai ne savose.

Daugelyje Europos kraštų dabar einama prie platesnės demokratijos. Tas faktas, kad nekurios grupės randasi neprielankioj padėtyj, padėties nepataiso. Tos grupės yra pačios už tai kaltos. Jos labai nupigo pirm karo ir karo metu. Jos prakiša ir ten, kur geriausias sąlygas turi. Pavyzdžiui, Francijoj jos neteko reikšmės visai.

Europoje dabar vystosi liaudies frontai, kelių liaudies partijų blokai, kurie eina į rinkimus su tokia programa, kuri kalba ne tik apie masių demokratines teises, bet ir ekonominę gerovę. Tie frontai stoja už paėmimą į valstybės rankas industrijų, bankų ir visuomenės aptarnavimo priemonių. Čekoslovakijoj suvalstybinamos visos stambiosios industrijos, bankai ir visuomenės aptarnavimo priemonės. Privatinėse rankose palieka tik tos dirbtuvės, kurios samdo mažiau 500 darbininkų.

Šiame kontinente ir Britanijoj žmonės turi pilniausią teisę balsuoti už esamas partijas. Europoje žmonės ne tik basuoja, o ir reformas daro. Tokias reformas, kokių niekad nei vienoj šalyj nebuvo. Tenai naikinami stambieji kapitalistai ir žemvaldžiai, kurie buvo daugelio blogumų ir skurdo kaltininkai.

Europoj einama prie patenkinimo plačiausių masių reikalų. Tai vykdymas didžiumos valios. Tokie žygiai yra demokratiškesni. Kur ginklai vykdo mažo skaičiaus norus, tenai nėra demokratijos. Bet šiandien daugelyje vietų ir taip daroma, tik niekas nenori sakyti, kad tai prieš demokratiją.

PABĖGĖLIAI NUSIMASKUOJA

Vis daugiau ir daugiau faktų iškyla į viršų apie tuos Lietuvos pabėgėlius. Paaiški, kad jie tikrai didžiumoje fašistai ir kad jie nevargsta, kaip jų šelpėjai bando aiškinti. Jie didžiumoj yra buvę visoki spekuliantai, ne tik fašistai. Štai ką rašo apie tuos pabėgėlius vienas iš tų pabėgėlių savo laiške vienai kanadietei:

"Mano ekonominė būklė nėra gera, nes neapleisdamas pašto tarnybos negalėjau užsiimti spekuliacija, kuri Lietuvai davė naujų turtuolių."

Tie spekuliantai, nauji Lietuvos turtuoliai, dabar randasi Vokietijoj. Tiesa, yra gal ir neturtingų, bet tokie mažai ką gaus, jeigu amerikiečiai ir pasiųs.

Kitas įdomus dalykas, kurį iškelia tas pabėgėlis, tai sekantis. Jis savo laiške rašo: "Jūsų brolis miręs 1944 metais (Dresdene), kada Dt. Arbeitsfronte Lit. Verbindungsstellės vedėju buvo uteniškis P. Vilutis. Aš bandysiu jį surasti ir sužinoti smulkiau apie jūsų brolio mirties aplinkybes."

Kaip matote, buvo tokių lietuvių, kurie buvo vokiečių vergų prižiūrėtojais. Jie tarnavo vokiečiams visokiais būdais. Jų priežiūros metu žuvo daug lietuvių tremtinių.

LAUK VISAS ŠIUKŠLES

Įvairiais Klausimais

Parėmė Sovietų Žmones

Nežiūrint to, kad ir Kanadoj yra žmonių, kurie diena dienon biaurojo Sovietų Sąjungą ir karo metu, kada jos žmonės mirė tūkstančiais gindami laisvę nuo nacišku barbarų, Kanados žmonės parėmė savo sąjungininkus labai gausiai.

Canadian Aid to Russia Fund komitetas išdavė raportą, kuris rodo, kad kanadiečiai suaukojo Sovietų žmonių paramai, pinigais ir daiktais, sumoje $9,500,000. $7,000,000 buvo sukelta per Canadian Aid to Russia Fundą, o $2,500,000 per Raudonąjį Kryžių ir UNRRA.

Prie progos galima paminėti, kad minėton sumon neįeina vyriausybės duota pagalba, kuri siekia desėtkus milijonų dolerių.

Administracinių išlaidų buvo $166,472 arba pustrečio nuošimčio. Už visus kitus pinigus buvo pasiųsta Sovietam įvairių daiktų ir medikalių instrumentų.

Kanados ambasadorius iš Maskvos praneša, kad visa kanadiečių parama pasiekė Sovietų Sąjungą be jokių nuostolių.

Kanados lietuviai savo paramą Lietuvai siuntė per Canadian Aid to Russia Fund. Reiškia, kad visa kanadiečių lietuvių parama laimingai pasiekė savo tikslą.

Kanados-Sovietų Draugiškumo Kongresas įvyks lapkričio pabaigoj. Jame bus apdiskusuota, ką toliau daryti. Tuo tarpu yra vedama apšvietos kampanija, kad supažindinti su tiesa apie Sovietų Sąjungą.

Kanados Pilietybė

Parlamentui įteiktas ir svarstomas bilius, pagal kurį bus įvesta Kanados pilietybė. Tai labai svarbus dalykas. Nuo to laiko, kada tas bilius taps įstatymu, prasidės Kanados tautos egzistavimas.

Iki šiol pilietybės klausimas buvo tikra maišalienė. Net ir Kanadoj gimęs asmuo nebuvo tikras kanadietis, nes tokio dalyko, kaip Kanados tauta, visai nebuvo.

Britanijos gyventojai, kad ir dešimtis metų išgyvenę, negalėjo skaitytis kanadiečiais. Užjūrin vykdami negalėjo išsiimti Kanados užsieninio paso.

Dabar bus tikra Kanados tauta. Kanados pilietis ant dokumentų galės užsirašyti kanadiečiu. Jam nebereiks žymėti, kad jis yra lietuviškas ar koks kitas kanadietis.

Visų ateivių vaikai, gimę Kanadoj, automatiškai taps Kanados piliečiais. Tik sukakę 21 mietų galės atgauti seną pilietybę, jeigu norės.

Įvedimas Kanados pilietybės yra nepaprastai didelis reiškinys Kanados vystymėsi. Visi tie, kurie dar nepiliečiai, turėtų nieko nelaukdami paduoti deklaracijas, kad nori tapti kanadiečiais.

Francijos Rinkimai

Kairiųjų partijų laimėjimas Francijoj yra reikšmingas ne tik Francijai, bet ir visam pasaului. Štai dėl kokių priežasčių.

Jeigu taip vadinami liaudiški republikonai, kurie skaitomi generolo De Gaulle partija, būtų laimėję panašiai, kaip socialistai arba darbiečiai Britanijoj, tai Francija būtų virtusi didžiųjų imperialistų talkininke. Jeigu dešiniosios partijos būtų gavusios daugiau vietų ir galėtų sudaryti bloką su degalistais arba liaudiškais republikonais, tai padėtis būtų dar blogesnė. Francija taptų vakarinio bloko organizatorė ir tokiu būdu taikos ardytoja.

Didelis laimėjimas komunistų ir socialistų užkerta tam viskam kelią. Ypatingai didelę reikšmę duoda komunistų laimėjimas.

Komunistai darys didelę įtaką ne tik į naujos konstitucijos sudarymą, reformas, bet ir į Francijos užsienio politiką. Jie kovos už didžiųjų jėgų kooperaciją. Jie bus varomoji jėga linkui progreso ir taikos.

Anglijos darbiečiai, kurie nusistatę tęsti seną užsieninę politiką, gavo didelį smūgį Francijos rinkimuose. Socialistų laimėjimas Francijoj būtų sutvirtinęs Beviną antisovietiniuos skymuos. Dabar jis neturės didelės paramos iš Francijos.

Reikia manyti, kad Francijos politika bus daug švelnesnė ir linkui pačios Francijos kolonijų.

Man atrodo, kad Francijos rinkimai padarys žymią įtarėjo tik savo kišenės.

Po Anglijos rinkimų buvo manyta, kad Europa atsidurs į socialdemokratų rankas. Pasirodo, kad ne visur socialdemokratai tiek daug įtakos turi. Francūzai atsimena visas socialistų silpnybes, kurias jie parodė pirm karo.

Aplamai imant, Francijos rinkimai rodo, kaip toli Europos žmonės pasuko į kairę. Tas liberališkas partijas, kurios buvo įtakingiausios pirm karo, nušlavė į šiukšlyną. Tai pabauda už išdavystę, kurią atliko jos muncheniškais laikais. Išduodamos Etiopijos, Ispanijos, Čekoslovakijos ir kitų šalių žmones, tos partijos pasigamino sau grabą.

Nežiūrint visų sunkumų, Europos žmonės daro progresą. Jie nenori grįžti į prieškarinius laikus. Jie nori naujos gadynės. Jie balsuoja už tuos, kurie karo metu parodė daugiau pasiryžimo ir savigarbos. Oportunistų jie pradėjo nekęsti. Jie ir didžiausioj bėdoj žiū-

Labai dekoju, kad manęs

Politikas

Jaunystė čia Turi Žaliuoti!

Kai kas jau pasakė:
Žalioji jaunystė
Ilgai bežaliuoti negali.
Kai vasaros dienos
Skubotai prabėga, —
Jaunystė keliauja į šalį.

Kai kas jau pasakė:
Mes baigiam nusenti,
Mums lemta užsnūsti, nuvysti,
Ir žiaurų rytojų
Mums liepia vaizduotis,
"Sudieu" pasakyti jaunystei.

Bet mes — audrų jėgos —
Sau rašom lėmimą:
Jaunystė čia turi žaliuoti!
Kas bando jaunystę
Šalin išgabenti,
Tam smūgį reik mirtiną duoti!

Jaunystę palaiko
Bujojantis ūpas, —
Mes jį, užtatai, ir ugdykim!
Tą pilką snaudimą,
Ką lemia trunyti,
Šalin nuo pasaulio nuvykim!

St. Jasilionis.

ŽARIJOS

Francijos socialistams laimėjus, išrodo Francija tikrai stos su darbiečių Britanija kovoje, kad turėti laisvę kaip galint didesniame Europos kontinento plote. — **Wilson Woodside,** Saturday Night laikraštyje, Toronte.

Atrodo, kad Francijos žmonės nenorėjo stoti su darbiečiška Britanija.

—o—

Tie vengrai, kurie susirūpinę Bevino kaltinimu, kad mūsų valdžia "totalitarinė", turėtų atminti, kad tai tas pats žmogus, kuris mano, jog Graikija yra demokratija, o generolas Franko atstovauja Ispanijos žmones. — **M. Rakosi,** Vengrijos komunistų vadas.

Reiškia, Bevino akys mato atbulai.

—o—

Tarp tų žmonių, kurie pralobo pagalba savo smegenų, gabumo ir užsiėmimo, Henry Ford yra ant pat viršaus. Sakoma, kad 82 metų žmogelis, kuris nori pasiekti 100 metų, padaro po $10,00 su kiekvienu laikrodžio tiksėjimu. — **Bernard Harris** Saturday Night laikraštyje.

Kažin kas pasidaro su jo smegenimis ir gabumais, kada darbininkai sustreikuoja, kad tuomet jis nei cento nepadaro?

—o—

Amerikos Lieuvių Taryba pasiuntė protestą valstybės sekretoriui Vašingtone, kad tokiems tipams leidžiama lysti į tą šalį, kurią Amerikos valdžia dar iki šiol laiko nepriklausoma. — **Naujienos,** rašydamos apie tarybininkų protestą, kam leidžiama Bimbai vykti Lietuvon.

Visokių įvykių buvo, bet tokio, kad Amerika galėtų neleisti ko nors į Lietuvą, dar negirdėjome.

MASKVA. — Raudonoji Žvaigždė, Raudonosios Armijos laikraštis, sako, kad Britanijos ir Jungtinių Valstijų spauda šmeižia raudonarmiečius.

Raudonoji Žvaigždė užginčyja, kad raudonarmiečiai elgiasi taip, kaip britų ir amerikiečių spauda rašo.

ŠYPSENOS

Nėra Pavojaus

Apdraudos Gydytojas: — Kaip senas buvo jūsų tėvas, kada mirė?

Aplikantas: — Šimto ir keturių metų.

Apdraudos Gydytojas: — Nuo ko jis mirė?

Aplikantas: — Nuo per didelio įsitempimo futbolę lošiant.

Viskas Tvarkoj

Nauja Motina: — Šis vaikutis tobulas 100 nuošimčių.

Draugė: — Kodėl tu taip manai?

Nauja Motina: — Už tai, kad visi daiktai vietoje.

Pripilk Rašalines

Jonukas: — Mokytoja, ar ar galiu eiti iš kambario?

Mokytoja: — Ne. Būk kur esi ir pripildyk rašalines.

Ne Dvasia, o Kūnas

Kvekerių sektos moterį pamokslininkę vieną kartą klausytojas užklausė: "Ar dvasia niekad nedavė įkvėpimo pagalvoti apie vedybas ir vaikus?"

"Ne, mano drauge," atsakė moteris. "Kūnas, tačiau, labai dažnai iššaukia tokias mintis."

Pastabos

Prezidentas Trumanas sako, kad Jungtinės Valstijos nepripažins nei vienos jėga įsteigtos valdžios. Ką jis tuomi norėjo pasakyti, nelabai aišku.

Mes žinome, kad Ispanijos ir Argentinos valdžios buvo įsteigtos per kraujo praliejimą ir jėgą. Tos valdžios buvo lengvai pripažintos. Argentina buvo priimta net į Jungtinių Tautų Organizaciją.

Graikijos valdžia taipgi buvo užkarta pagalba ginklo. Ji taipgi buvo greitai pripažinta.

—o—

Dabartiniu laiku beveik visas išlaisvintų kraštų valdžias galima būtų skaityti ginklo pagalba įsteigtomis valdžiomis.

Jos įsteigtos išmušus fašistinius barbarus arba nugalėjus vietinius.

Lietuvoj įsisteigė valdžia Smetonos fašistiniam režimui sugriuvus. Italijoj įsisteigė valdžia Musolinio režimą sugriovus. Francijoj įsisteigė valdžia Petėno režimą sudaužius. Balkanų kraštuose, Lenkijoj ir kitur valdžios įsisteigė vokiečių ir jų sėbrų valdžias išvijus.

—o—

Galime eiti dar toliau. Šiandien Japonijoj viešpatauja Amerikos ginklo įsteigta valdžia.

Indonezijoj šiandien ginklas slopina žmonių pastangas įsisteigti savo valdžią. Tas pats Indo-Kinijoj ir Malajuose.

Indijos valdžia taipgi įsteigta ir palaikoma ginklo pagalba per daugelį metų.

—o—

Prezidentas Trumanas nieko nepasakė su tuo savo pareiškimu, kadangi Jungtinės Valstijos yra pripažinusios ir pripažįsta ginklo pagalba užkartas valdžias.

Smetonos režimas buvo ginklo pagalba įsteigtas, o Jungtinės Valstijos ir šiandien laiko įsikibusios į to režimo liekanų skvernus.

—o—

Kiek man atrodo, tai prezidentas Trumanas grumojo nepripažinimu tik tokių valdžių, kurios įsisteigė Raudonosios Armijos okupuotose srityse.

Amerikos ir kitų kraštų imperialistai tik tada skaito prievarta, kada valdžios įsisteigia Raudonosios Armijos išlaisvintuose kraštuose, nors tos valdžios būna tikrai žmonių atstovės.

Tiktai tokia prasme galima suprasti prezidento Trumano pareiškimą.

—o—

Nors karas užsibaigė, tačiau taikos nematyti. Padangės niaukiasi dar labiau.

Pasaulis šiandien dalinasi į liaudies ir imperialistų pasaulius.

Amerikos ir Anglijos imperialistai stengsis daryti kuo didžiausį spaudimą į liaudies pasaulį, kad nuversti liaudies valdžias.

Aš nei kiek nesistebėsiu, jeigu užgirsiu, kad Kinijoj prasideda pilietinis karas. Man atrodo, kad bus organizuojami sukilimai Balkanuose ir kitose šalyse.

Pasaulis šiandien pilnas tokių situacijų, kokia buvo Ispanijoj prieš generolo Franko sukilimą.

—o—

Karas daugelio kraštų žmones pamokino. Mūšių audroms praslinkus, jie ryžtasi pasistatyti prie valdžios tokius žmones, kurie kovos metu įrodė savo ištikimybę

(Nukelta ant 5 puslp.)

Ką Kiti Rašo ar Sako

Atrasti Kristijono Donelaičio Rankraščiai

Šiandien Karaliaučiaus miesto griuvėsiuose rausiasi ne tik darbininkai, kuriems tenka griuvėsius išvalyti, bet ir mokslininkai, jiešką griuvėsiuose visokiausių archyviškų dokumentų. Karaliaučius — senas miestas. Karaliaučius — kadaise buvusi Prūsijos karalių sostinė. Patsai Karaliaučiaus vardas, matyt, pareino nuo "karaliaus". Karaliaučius — buvęs Vokietijos junkerių centras.

Netenka nei sakyti, kad šiame mieste daug yra svarbių liekanų, istorinių dokumentų, galinčių padėti išaiškinti lietuviškų senprūsių praeitį.

Į Karaliaučių buvo nuvykę "pasiknisinėti" ir Lietuvos mokslininkai: prof. **Povilas Pakarklis** ir Vilniaus universiteto rektoriaus padėjėjas, prof. **Kuopas**. Su jais taipgi buvo nuvykęs ir Tarybų Sąjungos Mokslų Akademijos profesorius **Skažkinas**.

Kaip rašo Z. Balevičius (Vilnis spal. 17 d.), šitie vyrai tuščiomis į Vilnių negrįžo. Balevičiaus žodžiais:

"Lietuvos mokslininkų žygis davė puikias pasekmes. Jie ieškojo po muziejaus griuvėsius istorinių dokumentų apie prūsų lietuvius, apie kuriuos buvo žinių, bet nebuvo viskas ištirta. Atrasti dokumentai yra įdomūs. Tie dokumentai išleisti šešioliktam, septynioliktam, aštuonioliktam ir devynioliktam šimtmečiuose su karalių parašais ir antspaudomis.

"Atrasti dokumentai rodo, kad net devynioliktame šimtmetyje Rytų Prūsijoj dar daug lietuvių gyveno, jų prigimtoj kalboj buvo leidžiama valdiški dokumentai, įsakymai.

"Kaip kurie tie valdiški dokumentai buvo spausdinti Berlyne, bet didžiuma Karaliaučiuje.

"Tie įsakymai, karaliaus patvarkymai yra su įvairiomis smulkmenomis. Vienam jų užgina lietuviam nešioti čeverykus, avalinę ir tt.

"Šie dokumentai, karaliaus patvarkymai ir įsakymai, buvo žinomi Lietuvos mokslininkams, bet nebuvo žinoma, kad juos spausdino lietuvių kalba."

Dokumentai spausdinti lietuvių kalba, bet gotiškomis raidėmis.

Dabar šitie dokumentai, rašo Balevičius, yra studijuojami, tiriami; tai brangi medžiaga Lietuvos istorijai.

Rasta lietuviškų maldaknygių, išleistų net šešioliktame šimtmetyj; lietuvių-vokiečių kalbos žodynas.

Tuo tik nesitenkinta:

"Ištyrę muziejuje istorinius dokumentus, mokslininkai, vedami profesoriaus Pakarklio, nuvyko apie 30 kilometrų nuo Karaliaučiaus ir užėjo į tūlą viętą, kuri stovėjo atskirai nuo kitų namų. Namas buvo artilerijos šūvių apgriautas.

"Pradėjus atversti griuvėsius ir toliau pasikasus į namo liekanas, atrasta sąsiuvinys rankraščių. Ant pagelto-navusio sąsiuvinio popierio ranka parašyta **"Pavasario Džiaugsmai."** Tai garsaus lietuvių rašytojo Donelaičio rankraštis.

"Pravertus keletą lapų eina poezija, **"Metų Laikai"**, toliau **"Vasaros Darbai"** ir t.t.

"Sąsiuvinyje rado keletą Donelaičio rašytų laiškų ir jų tarpe laišką nuo visuomenininko ir mokslininko Režos."

Kristijonas Donelaitis — pirmas lietuvių tautos poetas, klasikas. Jo raštai šiandien studijuojami ne tik Lietuvos mokyklose, bet ir verčiami į kitas kalbas. Neseniai, berods, išėjo iš spaudos rusų kalboje vertimas.

Jei vokiečiai būtų Karaliaučių tebelaikę, apie tų brangenybių lietuvių tautai atgavimą nebūtų buvę galima nei svajoti.

Didelis nuopelnas priklauso tarybinei Lietuvos vyriausybei už gyvą susidomėjimą lietuvių tautos praeities tyrimu.

Drąsiai galima pasakyti, jog ne tik Karaliaučius ir Tilžė duos Lietuvai daug žinių apie jos praeitį; Berlynas taipgi turi nemažai lietuviškos medžiagos, iki šiol uoliai saugotos vokiečių, bet dabar jau prieinamos Lietuvos mokslininkams. — **Laisvė.**

Kanados Lietuviai Ir Pagalba Lietuvai

TORONTO. — Karas vakariniame fronte pasibaigė 6 mėnesiai atgal, o rytiniame — 3 mėnesiai atgal, bet prasidėjo kitas karas, kadangi Europos imperialistai nori išnaujo pavergti Indo-Kinijos, Indonezijos ir Malajų žmones, užgrobti jų turtus. Jie kalba apie demokratiją, bet nori įvykdyt ją žudydami tautiečius, ieškančius nepriklausomybės. Jie taip pat nenori pripažinti ir Baltijos ir kitų kraštų liaudžiai teisės valdytis taip, kaip ji nori.

Toks nusistatymas prieš liaudį sulaiko juos ir nuo davimo tikros pagalbos nukentėjusiems kraštams, nors tenai vargas baisus. Tenai ėjo karas per keletą metų, sunaikino viską. Ko vokiečiai negalėjo išsivežti, tai sudegino, išsprogdino. Šalys paliko visai nuogos, jų tarpe ir mūsų gimtinė Lietuva. Jai trūksta visko. Sunaikinti reikalingiausi instrumentai ir įrankiai. Ligoninės neturi instrumentų operacijoms daryti. Tokie daiktai nelengvai gaunami, o jų Lietuvai šiandien trūksta.

Kanados Lietuvių Nacionalis Komitetas yra užsibrėžęs sukelti $10,000 Lietuvos žmonių pagalbai ir nupirkti keletą operacinių stalų su reikalingais kitais instrumentais, reikalingais prie visokių operacijų. Mes turėtume gausiai paremti šią kampaniją. Tuomi mes galime suteikti didelį patarnavimą savo broliams ir seserims. Tie instrumentai padės visiems Lietuvos žmonėms, nežiūrint jų įsitikinimų ir tikybos. Į ligonines eina komunistai, socialistai, katalikai ir kiti ir niekas to nepaisė.

Aš atsišaukiu į visus Kanados lietuvius, kur jūs nebūtumėt, remti šią kampaniją, kad kuo greičiau sukeltume kvotą. Atminkime, kad gal daug turi skirtis su šiuo pasauliu vien dėl to, kad nėra kuo išgelbėti juos.

Torontiečiai turime atminti, kad vietinis komitetas rengia didžiulį koncertą šį sekmadienį. Visi torontiečiai eikite į tą koncertą. Tai bus labai puikus koncertas. Dainuos abudu lietuvių chorai, bus kitų tautų orkestrai.

Prie to, ten jūs galėsite įteikti savo auką Lietuvos žmonių paramai. Nelikite neprisidėję prie tokio kilnaus darbo.

V. Jusaitis

Guminės valtys, pagamintos dėl orlaivyno ir laivyno, dabar gali patarnauti ančių medžiotojams. Jų pagalba galima būtų pasislėpti tarp žolių ir laukti aukų. Sakoma, kad tokių valčių yra nemažas perviršis.

Smetonininkai Terorizuoja Norinčius Grįšt Lietuvon

Apie 75,000 lietuvių, latvių ir estų yra laikoma stovyklose amerikonų užimtam Vokietijos plote. "Daugelis tūkstančių tų buvusiųjų Vokietijos sąjungininkų yra gerai maitinami ir turi gyvenamąsias patalpas karinės (amerikonų) valdžios lėšomis," rašo New Yorko Times korespondentas Drew Middleton (spalių 19 d. laidoje) iš Frankfurto, Vokietijos.

"Vienas patikimas žmogus (karininkas) sakė: — Bent trečdalis ir turbūt, daugiau tų Baltijos srities žmonių yra buvusieji nariai Šaulių, Baltijos fašistų organizacijos, ir latvių, lietuvių ir estų legionų, kuriuos vokiečiai suorganizavo kovai prieš rusus. Beveik visi jie geriau pritaria buvusiam mūsų priešui Vokietijai, negu mūsų talkininkui Rusijai.

"Apart Baltijos srities žmonių šiame (amerikiniame ruože, dar yra jų apie 54,000 stovyklose anglų ir francūzų užimtuose ruožuose, ir karinė vyriausybė iki paskutinių dienų nebandė jų 'išsijoti'. Nebuvo jokio jų 'išsijojimo' (kvotimo ir atrinkimo) amerikiniam ruože iki praeitos savaitės.

"Tuo tarpu, pagal žinias iš minėtojo šaltinio, — jų stovyklos tapo stovyklomis bendradarbiavimo (su naciais), taip pat ir su buvusiais Geštapo ir SS (Rinktinės Gvardijos) nariais ir jų šeimomis.

"Šiuo laiku tie asmenys iš Baltijos kraštų yra maitinami iš Jungtinių Valstijų karinės valdžios sandėlių, o ne iš Jungtinių Tautų Šelpimo ir Atstatymo Administracijos (UNRRA). Jie maitinami kaip 'neutralai' (bepusiški).

"Tie žmonės nėra Baltijos kraštų vokiečiai, ir tiktai nuo 2 iki 5 nuošimčių jų šiame ruože buvo atgabenti į verstinus darbus. Didžioji dauguma jų rėmė 1941 m. sukilimą, kurį jie padarė bandydami pervesti savo šalis vokiečiams, ir pabėgo kuomet Raudonoji Armėja šlavė priešus iš tų trijų kraštų 1944 metais.

Jankiai Saugojo Juos Nuo Rusų

"1945 metų pradžioj bent 20,000 jų pabėgo į Thuringijos (Vokietijos dalies) pirma, negu Thuringija buvo perduota rusams. Pagal žinią iš patikimo asmens, kuris tuo laiku tenai buvo, pabėgėliai buvo priimti į amerikinį ruožą, ir Jungtinių Valstijų armijos vyriausybė net padėjo jiems išsikraustyti iš Thuringijos.

"Tų trijų kraštų žmonės dabar laikomi stovyklose Wiesbadene, Bayreuthe, Hof Furthe, Aschaffenburge, Seligenstadte, Muniche, Hanau ir Coburge šiame (amerikiniame) ruože.

"Pradinės okupacijos dienose daugelis savanoriai važiavo namo ir rusai juos priėmė. O dabar liekantieji amerikiniame ruože yra kietas rusų priešų branduolys, toks branduolys, kuris gali daryti Rusijai tokių pat nesmagumų, kaip rusai baltagvardiečiai vakarinėje Europoje darė po Pirmo Pasaulinio karo.

Fašistai Šeimininkauja Stovyklose

"Šaulių organizacijos nariai ir įvairūs vokiečių sutelkti legijonai kietai kontroliuoja stovyklas, kaip sakė vienas Amerikos oficierius, kuris akylai ištyrė tą padėtį. Jie kontroliuoja išdavimą pasų (praleidimų), drabužių, cigaretų ir žinias stovyklose.

"Tas oficierius mano, kad tarp jų yra tūkstančiai Baltijos srities žmonių, kurie mielu noru grįžtų į savo tėvynes, jeigu jie būtų išlaisvinti nuo fašistų viešpatavimo stovyklose ir jeigu gautų tam priemonių. O jei dabartinė politika bus palaikoma, sako jis, tai visi šie Baltijos kraštų žmonės liks be tėvynės.

"Dauguma tų Baltijos srities žmonių moka angliškai kalbėti. Jie padarė gerą įspūdį karinės amerikonų valdžios oficieriams, o daugelis šių oficierių net perdaug nori įtikėti jų (pabėgėlių) varomai propagandai prieš Rusiją.

"Abiejų armijų bendroji vyriausybė dėlei išstumtų iš savo vietų asmenų gegužės 12 d. išleido patvarkymą, kuris sako:

Amerikonų-Anglų Patvarkymas

"— Jungtinių Valstijų ir Anglijos valdžios iki šiol formaliai nepripažino žemių sienų pakeitimų, padarytų per dabartinį karą. Latviai, estai ir lietuviai. . . nebus grąžinami į gimtąsias savo sritis, nebus išsiunčiami kaip Sovietų Sąjungos piliečiai ir nebus perkeliami į Sovietų Sąjungos ruožą Vokietijoj, jeigu jie specifiškai nesisavins sovietinės pilietybės. Tie, kurie nesisakys, kad jie Sovietų piliečiai, nebus perkraustomi, iki bus padarytas tarimas, kaip su jais pasielgti.

Amerikonai Neleidžia Grįžti Namo

"Buvo tam tikras skaičius atsitikimų, kad Baltijos žmonės norėjo grįžti namo, bet amerikonai neleido. Rugpjūčio mėnesį aštuoni vyrai nusprendė grįžt namo į Estiją. Jie buvo pasiųsti į grąžinimo stovyklą Banberge, bet tenaitiniai oficieriai atsisakė juos namo grąžinti. O kada tie žmonės sugrįžo atgal į savo stovyklą, tai juos sumušė sargai, visi buvę šaulių organizacijos nariai."

B. Kvietinskas, montrealietis, kuris šiomis dienomis buvo paleistas iš armijos. Sugrįžo iš armijos ir visa eilė kitų montrealiečių.

Ką Jūs Žinot Apie Kanadą

Kanados Advokatai

Kanadoj yra 8,621 advokatas, jų tarpe 129 moterys, sulig 1941 metų surašinėjimo.

Yra 10 teisių mokyklų, trys Kvebeko provincijoj, dvi Ontarijoj ir po vieną Manitoboj, Saskačevanoj ir Albertoj.

Kasmet advokatų mokslą užbaigia po 200 asmenų.

Cukraus Industrija

Kanados cukraus industrija 1944 metais pagamino 1,017,617,578 svarus cukraus. 852,298,733 svarai pagaminti iš cukrinių nendrių, o 165,318,840 svarų iš cukrinių runkelių.

1943 metais buvo pagaminta 147,060,558 svarais mažiau.

Turint mintyje, kad Kanadoj yra arti 12,000,000 gyventojų, tai kiekvienam asmeniui išpuola maždaug po 90 svarų.

Kiaulės ir Galvijai

Šiais metais Kanadoj yra 6,026,000 kiaulių, truputį mažiau, negu buvo 1944 metais.

Galvijų šiuo tarpu Kanadoje yra 10,759,000 galvų.

R. Strazevičiūtė, jauna, bet populiari torontiečių solistė, kuri dainuos Brooklyne, Laisvės koncerte.

Laiškai iš Lietuvos

A. Morkis, torontietis, gavo laišką iš Lietuvos, nuo savo švogerio S. Pliokščio, gyvenančio Antaryškinos, Deltuvos valsčiaus, Ukmergės apskrities. Švogeris savo laiške, išsiųstame liepos 4 dieną, rašo:

"Mylimas mano švogeri! Labai dėkuoju, kad manęs neužmiršot. Pas mus siautė begalo baisios karo audros. Per tokį ilgą laiką negalėję susižinoti, labai pasiilgom.

"Mano sūnus Vladas įstojo į Raudonąją Armiją ir fronte nutraukė koją, tai dar guli ligoninėj. Tai labai liūdna ant širdies. Tokiame jauname amžiuje tapo invalidu. O dukterys, 14 metų amžiaus Vladzė ir 12 metų amžiaus Aliunė, ačiū Dievui, sveikos. Aš su žmona irgi esame sveiki.

"Dabar, kaip klausiat apie brolio vaikus. Baltro jauniausias sūnus vokiečių armijoj. Apie jį nėra žinios. Kostas gyvena ant žemės. Kazio sūnaus duktė apsivedė.

1940 metais smarkiai nukentėjom nuo gaisro. Nuo ko gaisras kilo, nėra žinios. Tada visas Masionų kaimas sudegė.

"Išėjome ant sklypų. Mum sklypas pripuolė Antaryškiuose. Trobėsiai ne visi įrengti. Yra daug trūkumų. Labai ačiū, kad žadate padėti. Mes po tokio karo labai nusigyvenome.

"Brolio Baltro žmona mirė. Razumienė irgi mirusi, o sūnus išbėgo su vokiečiais. Mano ir kaimynų triobos karo metu liko nesudegusios. Turėjome dar nuo Dievo laimės."

Žinios iš Lietuvos

Sovietų valdžia paskyrė 2,250,000 rublių dėl linų apdirbimo industrijos. Šios rūšies dirbtuvės sutaisytos Pandelyje, Šiauliuose ir Marijampolėj. Baigiamos atstatyti linų įmonės Naumiestyje, Mažeikiuose, Pamušėje, Kretingoje, Panevėžyje ir Kartėnuose.

Linų įmonės dirba dviemis pamainomis ir pagamina 6,000 tonų linų medžiagos į dieną.

Linų industrijai stovi prieš akis perėjimas nuo rankų darbo prie mechanizuoto apdirbimo. Dėl šio tikslo pastatyta visa eilė su moderniškiausiomis mašinomis. Keturios tokios dirbtuvės statomos Pandelyje, Pamušėje, Kartėnuose ir Kelmėj.

LIAUDIES BALSAS
Yra
Visų Lietuvių Draugas

Saugokit Sveikatą

Rašo Dr. J. J. Kaškiaučius
530 Summer Ave.,
Newark, N. J.

Edra — Labai Limpama Liga

Edra — pati ta limpamoji liga, nuo kurios sunku vaikui išsisukti. Vaikai ją parsineša nuo vienas kito. Edra paeina nuo ypatingo parazitinio nuodo viruso, kurio pilna ligonio glitėse ir seilėse. Artimai, susieinant, besikalbant, mažyčiai lašeliukai apipurkščia bet ką, — kas tik esti netoli nuo ligoto vaiko.

Žurnale "Wisconsin Medical Journal" paduoda keletą patėmijimų apie edrą Dr. Fred B. Welch. Šis gydytojas teigia, kad edra (tymai, blusinės, measles) labai rimta liga, gal iš visų limpamųjų ligų labiausiai limpama. Ir daug ji nukankina vaikų, beveik kaip ir difterija.

Edrai sklisti padeda didelis susikimšimas, nesanitariškos namų sąlygos, netikęs maistas ir neapdairumas su visokiomis slogomis.

Edra limpa bet kam, kas dar nėra jąja persirgęs. Edra persirgęs, įgauni tai ligai atsparumo — imuniteto. Suaugę žmonės retai teserga edra, nes jie jau sirgo mažuotės dienomis. Ir mažyčiai kūdikiai, iki 6 mėnesių savo amžiaus, beveik nesuserga edra. Edra jiems nelimpa, nes jie turi parsinešę iš savo motinų tai ligai laikino imuniteto. Kūdikiui dar tebesivystant gimtuvėje, su motinos krauju pereina ir tai ligai atsparumas, žinoma, jei pati motina yra kada nors ta liga persirgusi ir nuo to įgavus pastovaus imuniteto.

Kas ypač padeda tai ligai plisti, tai mūsų neapdairumas ir nepaisymas tų visokių "šalčių", katarų, slunktų, slogų, gerklinių. Tų slogų yra visokių, ir daugybė apkrečiamųjų ligų prasideda kaipo paprasta sloga. Ir edra susirgęs vaikas, snargliuoja, kosti, paraudę jam akutės, **ir tik už trejeto dienų** išberia jam kūną raudonais spuogeliukais. Ir tik tada motinos ima susiprasti, kad čia jau esama nebe paprastos slogos, bet esama edros. O per tą trejetą dienų serguolis vaikais jau spėjo daugeliui paskleist edros perus.

Tatai labai svarbu **laikyt vaikus namie atskirtus** nuo kitų, kada tik jie "pagauna" bet kokį "šaltį". Laikykit namie, tai liga kitiems taip lengvai neprilips, ir vaikas lengviau jąja persirgs be kokių rimtų susipainiojimų, kaip plaučių uždegimas, bronchitas, vidaus ausies įdegimas, net ir inkstų įdegimas.

Kad vaikai taip greit edra neapsikrėstų arba kad lengviau persirgtų, gerai yra, jei jiems gydytojas kūnan įleidžia apsaugomojo serumo

Sužeidė Vaivilą

HAMILTON. — Draugą P. Vaivilą ištiko nelaimė: dirbtuvėj geležis sulaužė dešinę pėdą dviejose vietose. Dabar sugipsuota koja draugas guli lovoj, namuose, 27 Imperial St.

Draugas F. Vaivila yra pažangus lietuvis ir priguli prie abiejų Hamiltono lietuvių organizacijų, kuriose darbavosi sulig savo išgalės.

Nuo savęs linkiu draugui greitai pasveikti.

Hamiltonietis

ENGLISH SECTION

EDITORIAL

This is a special appeeal to the youth of Montreal. Many times requests have come and gone through the English Section of the Liaudies Balsas for some response from Montreal — but all in vain were the efforts. What is lacking? Leadership? Interest? Co-operation? or is it merely lack of enthusiasm?

Toronto youth have started out on quite a concrete road of activity. Plays, concerts, socials, library, and their affiliation to various other bodies and councils of youth, are only a few ways of showing what youth can really do. It is very important that young people take on some kind of activity, either on their own initiative or that of their parent organizations. These organizations, such as the Lithuanian Literary Association and others will not be able to function forever, if youth doesn't begin to lend a hand. Therefore we are asking Lithuanian young people of Montreal and other cities throughout Canada to form clubs or councils and thus strengthen their own future.

What is most needed among the young people everywhere is community centres. This is a place, large or small, where people can gather and do things together. Such centres would also serve to combat juvenile deliquency.

But how do you go about getting a community centre? Here is your answer. Talk to your local alderman, prominent business man, or representatives of service clubs. Point out to them the need for such a centre in your community and ask for their assistance. Let them know that you are willing to work along with them to get this opportunity.

Here is a true example of how some young people established a community centre. There is no reason why you can't.

The young people of a congested district in Kansas City had nothing to do exept hang around the local pool room, movie house and coke joint. Some of them discussed the matter with a worker attached to a Community Centre too far out of their district to make going the centre interested in the district and obtain rent-free, the use of an old house right in the neighborhood.

The house was given to the croud on the condition that they would keep it clean, paint and furnish it, and run it according to rules which they themselves were to make and enforce.

A committee was formed to obtain memberships on the basis of $1.00 a year and half days work a week. Pretty soon all the young people in the district were active members of the new centre. The boys scrubbed, painted, polished floors, built shelves and cupboards. The girls made curtains, cushions and gadgets. Parents jumped in and raised money for furniture. Card parties and dances raised more money for running expenses. An executive committee drew up operating rules which were adopted and adhered to by the membership. So the community centre began and today, operated by the young people of the district themselves, is one of the most interesting and effective in the whole of Kansas City.

We hope this arouses some enthusiasm among our own youth and really starts them on a road to action — and we do mean ACTION.

Youth Delegates Guests of Honor

TORONTO. — At a civic reception held at the Royal York Hotel on October 17th youth delegates to the World Youth Conference were the guests of honor. A farewell buffet supper was given by the city council on the eve of their departure for New York where they will meet the American delegation and from there sail to England.

Mayor Saunders and Controllers Stewart Smith and David Balfour each spoke for the city wishing them the best of luck and emphasizing the value of youth to the future and the future to youth. Mrs. W. H. Clark, Chairman of the Canadian Arrangements Committee, who will accompany them overseas, introduced the delegates.

Delegates from Canada are: Earnest Nix and Hazel Moore of Edmonton; A. L. Simkin and Melville Borland of Winnipeg; Howard Laidlaw, Canadian Federation of Agriculture, Norval, Ont.; Leo Usaty, Slavic Youth Council; Jessie Storie, National Federation of Democratic Youth, Toronto; Lucien Roy and Pierre Juneau of Montreal; and Fernand Jolicoeur, Joliette, Quebec. Two armored forces delegates who are now overseas will join the party in London.

Greetings came from all parts of Canada, a few of which were from Premier Manning of Alberta, Sir Earnest MacMillan of Toronto and Minister of Education of Winnipeg.

After the passports had been handed out and everyone had said their respective farewells, the crowd rushed down to the station whe the excited delegatees immediately boarded the train for New York.

Soon we'll be receiving cables and letters of news of their procedings. The World Youth Conference is truly a "Junior San Francisco."

Healing the wounded and maimed ir a big need for Victory Loan money. "How's that hand?" Nursing Sister Rita Tehan asks Pte. Rod Cameron at Christie Street Military hospital, Toronto. Servicemen must be fitted for new vocations and their training costs money. Victory Bonds also help to bring our boys home.

So You Want to Be a Writer

(Part I)

Have you ever thought that someday you would like to be a writer? The chances are that you have, for most people have an inborn desire to write, but the remarkable thing is that comparatively few persons ever make it a life time profession. However, as things work out, if you are really sincerely interested in writing, you will write and nothing will ever stop you.

The writing profession has many attractions, and the rewards quite frequently are very high. You will read in the newspaper that a certain author has made a small fortune from the sale of a single novel, and some men have actually made over a million dollars during their life time of writing. But there is the other side of the ledger to consider, there are other authors however who have found it difficult to make a bare living and some have literally starved.

Even if you are absolutely certain that you want to make your living pounding a typewriter, it is likely that you will meet opposition at the outset from all sides. If you announce to your family or to your friends, "I am going to be a writer," they will give you a rather curious look, and then suggest that that is a noble ambition, but how do you intend to live meanwhile?

There is possibly no other profession in the world which offers so many barriers to the beginner. If you decide that you would like to be a journalist, you may approach your local newspaper editor, and ask him for a job during summer vacation. The chances are that he will ask you, "Well how do you know you can write? What have you written?" And then he may point out that his paper can't carry an extra reporter, much as he would like to have you on his staff.

Later on when you apply for a position at a large daily newspaper, the same question will come up, "What is your experience? What have you written?"

Let us suppose that you KNOW you want to write. The question then arises, how can you prepare yourself for a writing career. What educational background should you have? What should you do to get started? What is the future of the writing profession? You will want to know the answers to all these questions before you decide definitely that you want to be a writer, and you want to be sure that you have the qualifications.

First of all let us consider educational background. Many of our famous contemporary writers did not have much formal education, but it is generally recognized now that a General Arts course at any of our Canadian universities is a definite asset if you plan to take up journalism or free-lance writing as a career. The reason is obvious. A General Arts course gives you a broad survey of English Literature, Philosophy, Science and a scare of other subjects. It broadens your outlook, and teaches you to think for yourself.

Until recently there were no schools of journalism in Canada, and the majority of Canadian editors preferred to hire a man or woman with a General Arts degree. It is possible that in the future, when schools of journalism become well established in Canada, a preference may be shown to those students who obtain a degree from a recognized school of journalism. Universities in Europe and in the United States have offered courses in journalism for many years, and the graduates from these schools today occupy prominent posts in the publishing and editorial world.

But let us consider your present position. You are attending a high school or collegiate. The best thing you can do is take an active part in your literary society and contribut to your school paper. Perhaps the editor of your paper runs a column about activities at your school. If he doesn't, approach him and ask him if he is interested. This may seem to be small and unimportant, but in reality it means that YOU ARE GETTING STARTED. It will give you an opportunity to see how copy should be written, and how manuscripts should be typed. You will be getting experience!

The second, and final article will discuss the future of writing in Canada, and the importance of the writer to his community and to his country.

Sunny Days and Battle Days

By Aldona Viesulas

Beneath the blue and cloudless skies
The shimmering lake serenly lies.
Beside the lake, beneath the trees
Waving and waltzing in the breeze,
Flowers in a riot make their bed
Sunny gold and carmine red.
In a field beside the lake
Harvesters golden sheaves do make.
Happily sing they at their work
For not a shadow of fear does lurk.

Beneath the dark and stormy skies
The thundering ocean angrily lies,
Beside the ocean, beneath the seas
Our loved ones do not feel that breeze.
They do not wake for they are dead,
The sea, the earth, are their only bed.
Battle-scarred ruins on every hand
The sun shines not through the dusty haze
That speaks of bitter battle days.

Ye Old Gossippe Shoppe

By You and Me

TORONTO. — Hmmmm, the FAIR sex of Weston have been, these past few weeks, part of our Wednesday dancing crowd If there's a magnet in the crowd let's hope the pull gets stronger.

It seems there was a soldier, a girl, the last minutes of a leave which meant a goodbye kiss. The place was a recently married woman's veranda. There was also a witness: a six year old neighbour. The young witness told tales to the husband, thinking the girl was the husband's wife. The incident created some excitement in the house, but more of a laugh. Complicated isn't it?

BOYS! Be on the lookout for girls with that certain gleam in their eye. They're out to catch a man to take to graduation. Remember, if you're not in the money, or don't want to be broke, keep out of their way.

For those who are busy we're giving you fair notice. Mark November 16, Friday night, down for a swell evening of dancing and entertainment at this club. See you there!

Also our dramatic group have started on a play which will be ready within a month or so. If anything lures Arthur Kaptainis it's those passionate love scenes he has to make.

Pradėkim Rengtis Prie Liaudies Balso Vajaus

Metinė Liaudies Balso darbymetė — vajus jau visai arti. Ji, kaip jums visiems yra žinoma, visuomet prasideda su gruodžio pirma diena. O iki gruodžio pirmos dienos liko tiktai vienas mėnuo. Tad jau laikas pradėti rengtis tai darbymetei.

Šiais metais Liaudies Balsas, ačiū gražiai paramai, kurią gavome per vasarinius parengimus ir nuo pavienių aukotojų, stovi neblogai, kaip finansiniai, taip ir skaitytojais. Tačiau laikraštis be papildomos paramos negali apseiti. Kitais metais veikiausiai nebeturėsime tų didžiųjų skelbimų, kuriuos gavome karo metu. Pablogės ir su darbais.

Prie to, reikia pridėti ir tą, kad laikraščio įrankiai sensta. Gali priseiti įsigyti naujus, o jei ne naujus, tai nors atremontuotus. Tas gali sudaryti ekstra išlaidų.

Tą viską mintyje turint, mums atrodo, kad ir šiemet mes turime siekti sukelti nors $1,000 aukų. Taipgi reikia stengtis gauti nors kokį šimtą naujų skaitytojų. Nauji skaitytojai ne tik laikraštį stiprina. Nauji skaitytojai yra nauji pažangaus judėjimo nariai. Didinimas demokratinių lietuvių šeimynos yra šventa pareiga kiekvieno gero Liaudies Balso patrijoto.

Šiemet kvotų rajonams ir atskiroms lietuvių kolonijoms nesiūlome. Mes esame įsitikinę, kad toks darbas nereikalingas. Jūs pilnai suprantate reikalą ir savo jėgas. Tikimės, kad visos lietuvių kolonijos pasidarbuosite sulig savo išgalės dėl sustiprinimo Liaudies Balso, demokratijos ir progreso čiampijono lietuvių tarpe.

Vajininkams, kurie surinks daugiausiai punktų, bus duodamos dovanos, kaip ir kitais metais. Daugiausiai surinkusiam punktų bus duodama $15.00. Antram — $10.00, o trečiam — $5.00. Ketvirtas ir penktaas piniginės dovanos negaus, bet bus pagerbti įdedant jų paveikslus, kad atžymėti juos, kaip gerus vajininkus. Taipgi trijų daugiausiai surinkusių aukų paveikslai bus įdėti į laikraštį. Gerai pasidarbavusių mažesnių kolonijų vajininkai bus pagerbti irgi.

Kadangi nebedaug laiko liko, tai jau laikas pradėti apkalbėti vajaus reikalą. Šio mėnesio susirinkimuose padėkite ant dienotvarkės Liaudies Balso vajaus reikalą. Taipgi kviečiame ir pavienius vajininkus pradėti planuoti, kaip gauti daugiau naujų skaitytojų ir laimėti pirmą vietą. Kiekvienos kolonijos draugams ir draugėms yra proga laimėti atžymėjimą, kadangi kiekvienos kolonijos geriausiai pasidarbavęs bus atžymėtas, visai neatsižvelgiant į didžiųjų kolonijų rezultatus. Manome, kad visi pamenate pereitų metų vajų.

Medžiaga dėl aukų ir skaitytojų rinkimo bus išsiuntinėta kaip galint greičiau. Kas negausite, nepatingėkite parašyti administracijai.

Tad visi į darbą rentis vajui dėl sustiprinimo demokratijos ir progreso čiampijono lietuvių tarpe!

Administracija

Women Cross Border Encourage Strikers

Bearing placards like this, Detroit members of the ladies' auxiliary of the U.A.W.A., joined Windsor, Ont., women in a parade around the picket lines at the Ford motor plants to lend encouragement to the men who have been on strike for five weeks.

Kas Kaip Remia Liaudies Balsą

A. Pečkaitis, Toronto, laikraščio paramai paaukojo $1.00.

Paulina Jasiulionienė, Binghamton, N. Y. prisiuntė vieną atnaujintą prenumeratą ir surinktų aukų $13.00. Aukojo: Po $1.00: U. Šomaliunienė, A. Klimas, A. Kaminskas, A. Pagiegala, H. Konečny, A. Tvarijonienė. Po 50 c.: J. Vaicekauskas, F. Kovarik, S. Jasilionis, B. Kastravickienė, J. Kireilis, V. Kaminskienė, P. Jasilionienė, A. Becker, V. Zmitraitė, B. Zmitraitė. Po 25 c.: J. Lipa, H. Horvath, P. Hutta, P. Mikolajunas, O. Girnienė, M. Bekerienė, A. Žemaitienė, H. Žukienė, A. Kireilienė, I. Liužinas, N. Garnienė.

Vera Mikutaitytė, Teaneck, N. J., prisiuntė keturias naujas prenumeratas. Ji žada daugiau pasidarbuoti dėl Liaudies Balso, bet ji kviečia kanadiečius pasidarbuoti taipgi dėl jų laikraščio "Laisvės".

J. Bliumas, Toronto, laikraščio paramai paaukojo $1.00.

A. Lehman, Toronto, pridavė dvi atnaujintas prenumeratas.

S. Paberalis, Windsor, Ont., prisiuntė dvi atnaujintas prenumeratas ir nuo A. Kerbelio, laikraščio paramai auką $2.00.

Visiems už aukas ir pasidarbavimą, širdingai ačiū.

Administracija

Aukos Lietuvos Žmonių Paramai

MONTREAL. — Šiuo laiku nėra kilnesnio ir gražesnio tikslo kaip suteikimas paramos mūsų broliams ir sesutėms gyvenantiems Lietuvoje, kuriems teko pergyventi žiaurus karas ir sunki vokiečių okupacija. Kol bus užgydytos karo žaizdos, mūsų broliams ir sesutėms dar daug vargo ir visokių trūkumų teks pergyventi. Daugelis iš jų liko ne tik be pastogės, drabužių, bet ir be sveikatos. Todėl mūsų išeivių ir yra viena iš būtiniausių pareigų suteikti jiems ekonominės paramos. Padorūs Kanados ir Amerikos lietuviai, kurie labiausiai jaučia išvargintos mūsų tėvynės pulsą, jau labai daug yra kuo prisidėję, prisideda ir prisidės, kad nors kiek pagelbėjus savo broliams ir sesutėms.

Kanados Lietuvių Nacionalis Komitetas kaip tik šiuo laiku veda vajų už sukėlimą $10,000, kad už tuos pinigus būtų galima pasiųsti reikalingiausių ir būtiniausių daiktų. Tai gražus užsibrėžimas ir tikiu, kad šita suma bus sukelta, nes mes visi, kurie mylime savo kraštą, savuosius, nesigailėsime paaukoti, kad ir didesnes sumas.

Nors Montreale, šio vajaus reikalu yra ruošiamas didelis koncertas, vienok jau žmonės skubinasi su parama kiek galint greičiau. Ir štai pirmas šūvis jau iššautas, tai Rosemounto lietuvių. Pastangomis dd. **Keršienės ir Petronienės** buvo suruošta šeimyninė vakarienė spalio 20 d., drg. Petronių nuosavame name, kur dalyvavo gražus būrelis rosemountiečių ir pora porų iš kitų miesto distriktų. Puikiai besivaišinant prie skaniai ir turiningai pagamintų virš minėtų šeimininkių valgių ir skanių gėrimų, drg. **A. Keršys**, kuris progresyviame judėjime ne tik yra labai daug pasidarbavęs, bet ir prisidėjęs su stambiomis aukomis, apibudino vakarienės tikslą, pažymėdamas apie Lietuvos žmonių sunkią būklę, atsišaukė į susirinkusius aukų ir kaip bematant iš šio neperdidelio būrelio suplaukė gana graži suma pinigų, kur padengus išlaidas, atliko dėl Lietuvos žmonių paramos viso $43.45, kurie bus perduoti komitetui.

O dabar noriu supažindinti mūsų nuoširdžius rėmėjus, kurie bus sekami: dd. Keršys ir Čelkiai aukova po $10.00, po $5.00 aukavo sekanti: P. Garnelis, Tamašiūnai, L. ir P. Kisieliai, K. Kiela, Juškevičiai, Čekaitis, Misevičiai, dd. Petroniai, kurie davė stubą ir visa vakarienės sunkumo našta ant jų pečių krito, paaukavo $3.00, po $2.00 aukavo Glaveckienė, Girnienė ir iš farmų atvykusi viešnia drg. Čekaitienės sesutė, E. Fedesevičienė, gi drg. Bizokas nors vakarienėje ir nedalyvavo, bet savo auką $1.00, per drg. Tamašiūnienę įteikė.

Visiems taip nuoširdžiai prisidėjusiems su gražia parama tenka didelis ačiū, o už vis didžiausias ačiū tenka šios vakarienės iniciatorkoms, tai dd. K. Keršienei ir Petronienei, kuriuodvie m s biskį pagelbėjo drg. Garnelienė su darbu ir paaukojo skanų kėksą, gi drg. Garnelis, rodos, pagelbėjo su gėrimų.

Išvardintos draugės ne tiktai specialistės vakarienių rengime, ypatingai drg. Keršienė, bet nemažai yra pasidarbavusios ir kitose srityse, ypatingai Raudonojo Kryžiaus Moterų skyriuj.

Dar kartą ačiū visiems atsilankiusiems ir drg. Petroniams, už suteiktą stubą, nuoširdų priėmimą ir didžiausią pasiaukavimą.

Vakarienės Dalyvė.

SUKAKTUVĖSE PARĖMĖ LIETUVOOS ŽMONES

TORONTO. — Pas draugus Kevėžas įvyko draugiška sueiga spalio 20 dieną. Tai buvo trijų draugių sukaktuvės. U. Kevėžienės, U. Griškienės vardadieniai, o N. Barčienės gimtadienis. Ta proga jos pasikvietė savo drauges ir draugus drauge pasilinksminti ir tokiu būdu atžymėti sukaktuves.

Visiems besilinksminant ir besišnekučiuojant, A. Antanaitis atsišaukė, kad turėtume nepamiršti savo brolių ir seserų Lietuvoj, kurie šiuo momentu pergyvena labai sunkius laikus, kenčia neapsakomą skurdą ir nedateklių po šio žiauraus karo. Jis priminė, kad Nacionalis Komitetas veda vajų už sukėlimą $10,000.

Atsišaukimas rado pritarimą ir buvo suaukota $17. Aukojo sekančiai:

Narusevičiai, Antanaičiai, Daukantai, Kaptainiai, Barčai, Barčaičiai, Kevėžai ir S. Karvelis po $2.00. U. Griškienė (westonietė) $1.00.

Dalyvis

Mastadono žiaunys, kurias išarė vienas Ontarijos farmerys. Čia jas laiko jo duktė. Mastodonai gyveno dar pirm žmogaus atsiradimo ir svėrė dešimtis tonų vienas.

Kas Dėl Rinkimo Drabužių Pabėgėliams

Rašo J. Lesevičius

MONTREAL. — Paskutiniu laiku pastebėta, kad čia gyvuojanti taip vadinama Kanados Lietuvių Taryba pradėjo rinkti drabužius dėl pabėgėlių lietuvių. Tarybininkų obalsis **"viskas pabėgėliams, bet nei vieno kavalkėlio audeklo, nei vieno drabužio, nei vieno cento — ir nieko tiems lietuviams, kurie gyvena Lietuvoje."**

Toks tarybininkų obalsis daugumai Montrealo lietuvių stato klausimą, kodėl nieko Lietuvos žmonėms? Kodėl tik pabėgėliams? Kaip ir per kur jiems bus siunčiama ta pagalba — drabužiai? Kas per vieni tie pabėgėliai? Kur ir kiek jų yra? Tai opūs, teisingi klausimai ir, manau, nors trumpai verta į juos atsakyti.

Pirmiausiai, kodėl tarybininkai nenori, bijosi, bent kokią pagalbą suteikti tiems mūsų broliams ir sesutėms tautiečiams lietuviams, kurie ir šiandien po sunkių karo audrų ir per tris metus nacių okupacijos sunkiai atkuria naują Lietuvos gyvenimą, neturėdami pakankamai drabužių, pastogės, ligoninėms reikmenų ir kt.? Jie aiškina, kad dabar ten nieko negalima pasiųsti, nejsileidžia delegacijos ir todėl negalima pasitikėti, nes mūsų (tarybininkų) pasiųsta pagalba tektų rusams, o ne lietuviams, nes, girdi, ten dabar "rusai viešpatauja".

Tai šlykšti ne tiesa, biauri melagystė. Jei jau tik tuo vaduotis, kad negalima pasitikėti už tai, kad Lietuvoje nejsileidžiama delegac i j a (todėl ir negalima nieko į Lietuvą pasiųsti!), tai kuo galima pasitikėti tarybininkų delegacija, kuomet patys tarybininkai nėra tarę nei vieną teisingą žodį apie tikrąją Lietuvos žmonių padėtį ir kuomet norima sudaryti delegaciją iš to paties plauko žmonių, kurie dar po ano, pirmojo pasaulinio karo, Amerikoje ir Kanadoje rinko aukas Lietuvai, o **Lietuvos žmonės nieko negavo;** vietoj to, dalis tų aukų teko čia vietoj "patrijotams", o kita dalis nuėjusi Lietuvoj išaugino Vailokaičių bankus ir kt.? Ne tiesa, kuomet sakoma, kad negalima dabar į Lietuvą nieko pasiųsti, ar negalima pasitikėti. Štai, demokratiniai Kanados lietuviai, pav., už savo aukas nupirko ir pasiuntė ambulansą. Kam jis teko? Lietuviams. Apie tai žino visi Lietuvos žmonės.

Lietuvoje išeinantis laikraštis "Tiesa", savą laidoj iš gruodžio 19 d., 1944 m., įtalpino mūsų pasiųsto ambulanso nuotrauką (paveikslą) ir ten tarp kitko rašo:

"Kanados lietuviai už savo sudėtus pinigus nupirko ir prisiuntė sanitarinį automobilių. Dabar šiuo automobiliu naudojasi Vilniaus miesto Vykdomojo Komiteto sveikatos apsaugos skyrius. . ." Toliau ten pat rašoma apie kitas mūsų siųstas dovanas. Apart gautų nuo Amerikos lietuvių dovanų, sakoma:

"Nemaža šioje srityje yra atlikę gerai organizuoti Kanados lietuviai. . ." Plačiai aprašo apie ambulansą ir tęsia toliau: **"Kiek rėšiau už savo surinktus pinigus jie (kanadiečiai) nupirko įvairių prekių ir pasiuntė į Tarybų Sąjungos gilumą evakuotiems vaikučiams** (tuo laiku į Lietuvą negalima buvo siųsti — vokiečiai buvo okupavę — J. L.) **Šemet jie išsiuntė antrą stambų dovanų transportą, kuris, matyt, tebėra kelyje į Lietuvą.**

Taigi, kaip matome mūsų pasiųstos dovanos nuėjo į Lietuvą ir jos teko ne kam kitam, bet lietuviams ir Lietuvos spauda plačiai informuoja Lietuvos žmones apie mūsų pasiųstas dovanas.

Tarybininkai sakydami, kad į Lietuvą nieko negalima pasiųsti ar kad negalima pasitikėti, nes Lietuvos žmonės negaus ir nei nežinos, sąmoningai žmonėms akis mulkina. Tikrumoje, tarybininkai nenori suteikti jokios pagalbos Lietuvos žmonėms už tai, kad jie nenorėjo prisiimti sau ant sprando Smetonos, kol jis buvo gyvas ir dabar nenori jo palaikų, smetoniukų, nei jokių kitų Lietuvos žmonių ėdikų — fašistų.

Kodėl tarybininkai būtinai spiriasi šelpti tuos radinamus pabėgėlius? Todėl, kad ten daugumoje randasi lietuviški fašistai, lietuvių tautos pardavikai, visi tie, kurie prieškariniais laikais, Smetonai viešpataujant, engė Lietuvos liaudį, gi karui kilus ir hitlerininkams okupavus Lietuvą, jie karštai bendradarbiavo su naciais, draskė lietuvių tautą, terorizavo Lietuvos žmones, išdavinėjo juos hitlerininkams, o kada šiems prisėjo nešdintis iš Lietuvos, tai ir lietuvių pardavikai turėjo kraustytis iš Lietuvos į Vokietiją (nes neabejotina, bijojo kraujuose paplukdytų Lietuvos žmonių keršto) ir štai, jie, čia, dabar pasidarė "vargšai" Lietuvos pabėgėliai. Jei kas tuo abejotų, tai gyvais pavyzdžiais ga na įrodyti. Man papuolė į rankas laiškas montrealietei, rašytas vieno pabėgėlio tūlo Ed. K. iš Oldenburg Vokietijoje), kuris, kaip pats savo atsirekomenduoja, nėra tik šiaip sau eilinis pabėgėlis ir todėl jis išreiškia ir kitų pabėgėlių mintį. Tarp kit ko jis rašo: "Stovykloje esu informatorius, net sieninio laikraščio redaktorius. . ." Aprašęs apie "baisias rusų blogybes", kurių, jis pats prisipažįsta, nėra matęs, bet nuo jų atbėgęs į Vokietiją džiaugiasi: "Vistik dar čia radome žmoniškesnes sąlygas ir mes bado nematėm". Gale laiško, sunkiai atsiduseęs, kad jau Hitleris turbūt neprisikels ir jų nenuvež į Lietuvą, atsikvėpęs grąsinančiai biagia, kad gal kada nors Amerika su Anglija "atsivers prie šventos dvasios" ir su atominės bombos pagalba iš "Rusijos bus išliuosuota. . . Lietuva, Ukraina, Gudija, Kaukazas ir. . . Sibiras — Naujoji Amerika".

Šis žmogus pats taip rašinėja iš Vokietijos anglų okupuotoje srityje. Gi iš Amerikos okupuoto Vokietijos ruošto, New York Times laikraščio korespondent a s Drew Middleton dar šiurpesnių žinių paduoda apie tuos pabėgėlius (žinoma, jis rašo ne vien apie Lietuvos pabėgėlius, bet ir apie Latvijos ir Estijos), spalių 19. laidoj. Jam tas žinias suteikęs Amerikos armijos karininkas, kuris rimtai susirūpinęs jų fašistine veikla. Plačiai aprašęs apie jųjų bendradarbiavimą su likučiais nacių gestapo ir naudojamas — prisidengus "laisvės" skraiste — fašistinės propagandos priemones, tarp kit ko sako:

"Pradinėse okupacijos dienose daugelis savanoriai važiavo namo ir rusai juos priėmė. . .", bet likusieji, **"Šaulių organizacijos nariai ir įvairūs vokiečių sutelkti legijonai kietai kontroliuoja stovyklas, kaip kad sakė vienas Amerikos karininkas, kuris akyliai ištyrė tą padėtį. Jie kontroliuoja išdavimą pasų (praleidimų), drabužių, cigaretų ir žinias stovyklose."** Toliau jis rašo: **"Tas karininkas mano, kad tarp jų yra tūkstančiai Baltijos srities žmonių kurie mielu noru grįžtų į savo tėvynes, jeigu jie būtų išlaisvinti nuo fašistų viešpatavimo stovyklose ir jeigu gautų tam priemonių. . ."**

Taigi dabar jau matome, kas per vieni tie pabėgėliai. Tas tiesa, gal ten yra ir gerų žmonių (tik fašistų suklaidintų) pabėgusių, kiti gal vokiečių buvo atvaryti verstiniems darbams. Bet jei jie nori ir negali grįžti atgal (aiškumo dėlei kodėl iš tikrųjų jie negali grįžti, plačiau kada teks atskirai pakalbėti, nes čia per daug vietos užimtų), juo labiau mūsų pasiųstos aukos jų nepasiektų, kuomet fašistiniai elementai vidų stovyklų kontroliuoja. Neigi tarybininkų delegacija, jei kada ir nuvyktų, tokiais lietuviais rūpintųsi. Prie to, dar reikia pridėti, kad tas pats korespondentas, sąjungininkų armijos Generalinio Štabo surinktomis žiniomis vaduodamasis rašo, kad visoj Vokietijoj — Anglijos, Amerikos ir Francijos okupuotam ruošte iš visų trijų pabaltės kraštų (Lietuvos, Latvijos ir Estijos), tų pabėgėlių iš viso tebėra apie 75,000. O tuo tarpu, čia tarybininkai rinkdami drabužius dėl jų, skelbia, kad būk lietuvių pabėgėlių yra 400,000. Tai didžiausia ne tiesa naudojama apgaudinėjimui žmonių.

Prie to, jie čia sako, surnkę drabužius siųs į New Yorką, Amerikoje, Amerikos Lietuvių (fašistų) Bendram Fondui. Bet gi faktas yra, kad jie ten Brooklyne kokiam tai skelpe jau treti metai pūdo žmonių suaukotus drabužius ir nesiunčia pabėgėliams. Juo labiau jie nesiunčia ir nesiųs Lietuvos žmonėms. Tuomet koks tikslas aukoti drabužius ir nusiuntus į Brooklyną sklepe pūdinti?

Taigi, Montrealo lietuviai ir lietuvės, nuoširddūs Lietuvos žmonių draugai ir prieteliai, **pasirinkite sau kelią, ką jūs norite paremti su savo auka,** tuos, kurie tik politiniais išroka v i m a i s dangstosi gražiom lietuviškom plunksnom, ar tuos Lietuvos žmones, kurie kovojo, kraują liejo už Lietuvos žemę už lietuvišką kultūrą ir kurie ir šiandien Lietuvoje gyvena?

Mano supratimu būtų klaidinga manyti, kad reikia "tiems biskį ir tiems biskį". Mūsų pareiga aiškiai pasisakyti: **Mes stovime su Lietuvos liaudžia ar prieš.** Kiekvienas padorus, sąžiningas lietuvis ir lietuvė, manau, pasisakys, kad stovi su Lietuvos liaudimi. Todėl jei kam ir nepatinka dabartinė Lietuvos žmonių socialistinė santvarka, bet jei jie pasirinko tokį kelią, tai jų dalykas. Vieną dalyką atminkime ir niekad neužmirškime; kad praūžus tokiom baisiom karo audrom per Lietuvos žemę, kuomet viskas sunaikinta, sugriauta, išdeginta, kokia vidujinė santvarka bebūtų, **Lietuvos žmonėms bus vargo, kol jie savo kraštą atstatys.**

Mes, Kanados lietuviai negalime daug kuo pagelbėti Lietuvos žmonėms atkurti karo ir nacių okupacijos sugriautą gyvenimą, bet galime kiek nors padėti. Dabartiniu laiku Kanadoje vedamas vajus už sukėlimą 10 tūkstančių dolerių, kad nupirkti ir pasiųsti Lietuvos ligoninėms reikmenų. Tai kilnus darbas, graži būtų parama Lietuvos žmonėms. Todėl, kuomet ateis laikas, prisidėkite su savo auka atsiekimui šio naudingo tikslo.

J. L.

Rengiamas Didelis Koncertas Lietuvos Paramai

MONTREAL. — Teko patirti, kad vietinis Demokratinių Lietuvių Komitetas jau paėmė salę ir ruošiasi surengti **didelį koncertą,** kuri remia visos didžiosios Montrealo lietuvių organizacijos ir pašalpinės draugijos. Koncertas įvyks **sekmadienį, gruodžio (December) 2., vakare, Čekoslovakų salėje, 415 St. Catherine St. E.** ir jame sukeltas **visas pelnas eis Lietuvos žmonių paramai,** t. y. į Kanados Lietuvių Nacionalio Komiteto vedamojo vajaus kvotą, kurioje yra užsibrėžta visoje Kanadoje sukelti $10,000 ir už juos nupirkti ir pasiųsti antrą siuntinį medikalių instrumentų Lietuvos žmonių ligoninėms.

Nereikia ir abejoti, kad Montrealo Demokrat i n i ų Lietuvių Komitetas šiam koncertui pasistengs surinkti geriausią programą, kokią tik mūsų meninėm jėgom galima sudaryti. Taipgi Montrealo ir apylinkės lietuviai lig šiolei taip nuoširdžiai rėmę karo nuvargintą Lietuvos liaudį, turėtų iš anksto pasiruošti kuo skaitlingiausiai dalyvauti virš minėtam koncerte ir visi ir visos prisidėti su savo parama, kad mes, Montrealo lietuviai, ir šiuo sykiu prisidėtumėm ne mažiau už kitų Kanados kolonijų lietuvius nupirkimui pačių reikalingiausių daiktų dėl Lietuvos žmonių — medikalių instrumentų jų ligoninėms.

Reporteris

PASTABOS

(Atkelta nuo 2 puslp.)

kraštui ir žmonėms.

Imperialistai, iš kitos pusės, išsigandę žmonių pasisukimo. Jie nepaliks neapversto nei vieno akmens savo pastangose atgavimui senų pozicijų.

Tas tai ir sudaro visą pavojų. Tas tai ir blogina santykius tarp Amerikos ir Sovietų Sąjungos.

Mes žinome, kurioj pusėj stovėjo Sovietų Sąjunga Ispanijoj, Čekoslovakijoj ir kitur. Mes žinom, kur stovėjo buržuazinė demokratija.

J. Y.

Sovietinių Socialistinių Respublikų Sąjungos 28 Sukaktuvių

PAMINĖJIMAS

Ketvirtadienį, Lapkričio 8 Dieną

MASSEY HALL

"Saugumas Taikoje Per Vienybę su Sovietų Sąjunga"

Kalbėtojas

Tim Buck

Programą pildys: žydų choras, ukrainų orkestras, ukrainų šokikai, Tito Tamboritza orkestras ir t.t.

Rengia Toronto ir Yorks Komitetas Darbo-Progresyvių Partijos

Pradžia 8 val. vakaro. Laisva įžanga

Lietuvių Literatūros Draugijos 47 ir 137 Kuopos Rengia

PAMINĖJIMĄ

Sekmadienį, Lapkričio 4 Dieną

458 LAGAUCHETIER ST. EAST
(Netoli St. Denis, tarp St. Catherine ir Graig)

Bus Svečias Kalbėtojas iš Jungtinių Valstijų

D. M. Šolomskas

LLD Centro Sekretorius ir Vienas Laisvės Redaktorių
Bus ir Koncertinės Programos, Kurią Pildys

JAUNIMO CHORAS

Visi Montrealo ir Apylinkės Lietuviai Kviečiami Atsilankyti į Šias LLD 30 Metų Sukaktuves, Išgirsti Svečią Kalbėtoją ir Pasiklausyti Gražių Dainų, Kurias Dainuos Jaunimo Choras.

Pradžia 2 val. p. p.

Rengėjai

Pranešimai

Montreal, Que.

Susirinkimas

Darbo-Progresyvių Partijos Lietuvių Kliubo mėnesinis susirinkimas įvyks lapkričio 1 dieną, 8 valandą vakaro, 02345 Charlevoix St., lietuvių salėj.

Kiekvieno nario pareiga dalyvauti, kadangi bus raportas iš Kvebeko provincijos suvažiavimo.

Valdyba

Karių Patikimui Vakarienė

Kadangi lietuvių karių jau yra sugrįžusių iš Kanados armijos, tai jų pagerbimui Darbo-Progresyvės Partijos Lietuvių Skyrius rengia **smagią vakarienę, šį šeštadienį, lapkričio 3 d., lietuvių svetainėje, 01234 Charlevoix St.**

Ne visus lietuvius karius, kurie jau pasiliuosavę iš armijos, galima pasiekti ir asmeniškai pakviesti, tad šiuo kviečiame visus karius dalyvauti. Taipgi kviečiame ir visus bei visas Montrealo lietuvius skaitlingai atsilankyti, kad sutikti ir tinkamai pagerbti mūsų karius. Taipgi tikimąsi, kad bus svečias iš J. A. V.-Prie to, bus skanių vaišių ir muzika pasilinksminimui.

Pradžia 8.15 val. vak.

Rengėjai

Hamilton, Ont.

Smagūs Šokiai

LLD 113 kuopa rengia šokius lapkričio 10 dieną. Laimingieji galės laimėti dovanas.

Kviečiame visus Hamiltono, Toronto ir apylinkės lietuvius dalyvauti. Grieš gera muzika. Turėsite progą pasilinksminti. Taipgi bus proga susitikti su pažįstamais.

Šokiai įvyks 242 Jamees St. N., Hungarų salėj. Prasidės 8 val. vakaro.

Rengėjai

Paskutinis Užkvietimas

MONTREAL. — Visi šios kolonijos lietuviai yra nuoširdžiai kviečiami atsilankyti į Lietuvių Literatūros Draugijos 30 metų jubiliejinį paminėjimą, kuris įvyks ateinantį **sekmadienį, lapkričio (November) 4 d., 2 val. po pietų, Public Assist. salėje — 458 Lagauchetier St. E.** (Netoli St. Denis, tarp St. Catherine ir Graig St.)

Žymus visuomenininkas ir geras kalbėtojas, LLD Centro sekretorius, **drg. D. M. Solomskas** kalbės, taipgi bus ir koncertinės programos, kurią pildys Jaunimo choras.

Visus ir visas kviečiame skaitlingai atsilankyti į šį taip svarbų paminėjimą.

Rengia LLD 47 ir 137 kuopos.

Rengėjai

Lietuvos Liaudies Paramai

RENGIAMAS

KONCERTAS

Sekmadienį, Lapkr. 4

Labor Lyceum Salėj

346 SPADINA AVE.

Programoje: Bangos Choras, Žvaigždės Choras, Duetai, Solo, Deklamacijos; Ukrainų Stygų Orkestras; Toronto Accordian Academy Orkestras ir kiti.

Solo Dainuos

H. DEGUTIENĖ

Pasaulinės situacijos ir Lietuvos klausimais kalbės

Z. Janauskas

VISI KVIEČIAMI ATSILANKYTI, IŠ ARTI IR TOLI

Pradžia 7 v. v. Įžanga laisva

Rengia Toronto Demokratinių Lietuvių Komitetas

H. Degutienė, plačiai žinoma torontiečių solistė, kuri dainuos koncerte dėl pagalbos Lietuvos žmonėms, Toronte.

Kviečiame visus ir visas atsilankyti. Parengimas įvyks lietuvių salėj, lapkričio 3 dieną.

Pareng. Komisija

Žodis Apie Praną Birgelą

PORT ARTHUR. — Pranas Birgela, kuris kiek laiko agal mirė Toronte, po sunkios operacijos, buvo kilęs iš Lietuvos, Raseinių apskričio. Turėjo virš 41 metų amžiaus. Kanadon atvyko apie 1927 metus.

Atvykęs Kanadon, pirmiausiai dirbo kur tai vakarinėj Kanadoj, ant farmų. Šion apylinkėn atsikėlė 1928 metais. Nuo to laiko jis čia dirbo įvairius darbus, daugiausiai miškų industrijoj. Paskutinius du metus, būdamas blogos sveikatos, gyveno mieste. Dirbinėjo pulruimyje.

Nelaboji liga laipsniškai ėdė jo sveikatą iki pasidarė jam sunku save valdyti. Jeigu būtų tuojaus ėjęs į ligoninę, gal būtų pavykę pasigydyti. Draugai įkalbinėjo, kad jis eitų, bet nepaklausė. Jis aiškinosi, kad einąs pas gydytojus ir jie negalį jam nieko pagelbėti. Ant galo padėtis pasidarė tokia, kad draugai Stankevičius ir Tumėnas turėjo po prievarta nuvesti į vietos ligoninę, kur buvo nustatyta, kad galvoj auga tumeris ar vėžys ir įsakyta greitai vežti į Torontą, pas specialistą, dėl reikalingos operacijos.

Prano Tumėno priežiūroj, jis buvo nugabentas Torontan ir paguldytas ligoninėj ir atiduotas Fort Williamo gydytojo rekomenduoto gydytojo globon. Tenai buvo jis ištirtas ir daryta operacija galvoj. Už 5 dienų, rugsėjo 17, buvo padaryta kita operacija, kurios jis nebeatlaikė — tą pačią dieną mirė.

Jis buvo palaidotas Toronte. Ligoninėj ir laike laidotuvių juomi rūpinosi draugai Kevėžai.

Pranas Birgela buvo gero būdo žmogus, su visais sugyveno labai gražiai. Priklausė prie LLD ir sulig išgalės rėmė darbininkų reikalus. Už tai LLD 15 kuopos vardu tariu: Lai būna tau Pranai lengva šios šalies žemelė.

Taipgi LLD 15 kuopos vardu tariu ačiū draugams Kevėžams už patarnavimą velioniui jam esant ligoninėj ir mirus. Ačiū visiems Toronto lietuviams, dalyvavusiems laidotuvėse.

Prie progos norėčiau tarti žodį Fort William ir Port Arthur lietuviams. Atsitikimas su Birgela rodo, kad mes negalime būti tikri, jog nereiks kitų draugų pagalbos. Ligos ar mirtis aplanko netikėtai. Kodėl neapsirūpinti draugai, įsirašant į pašalpinę draugiją? Stokit pavieniais, jeigu negalima sudaryti kuopą, kol dar nevėlu. Rašykite J. Kevėžai, SDKL-SPD Centro sekretoriui. Jo antrašas: J. Kevėža, 11A Delaware Ave., Toronto, 4, Ont. Jis duos jums reikalingų informacijų.

P. Kunchys

NURNBERG. — Dr. Robert Ley, nacių darbo ministeris, pasikorė su rankšluosčiu čionai kalėjime.

Jis buvo vienas iš tų didžiųjų karo kriminalistų, kurie neužilgo bus teisiami tarptautiniame teisme.

Pardavimui

Parsiduoda farma iš 345 akrų žemės, lietuviais apgyventoj vietoj. 100 akrų dirbamos, 80 akrų gero šieno, daug ganyklos, malkų, upelis netoli kiemo. Stuboj vanduo, penkios grūdinės, tvartas, vištininkas ir kiti maži pastatai. Žemė gera: juodžemis su moliu.

Turiu kitą farmą iš 320 akrų. Parduosiu bile kurią. Man dviejų perdaug. Kas norite pirkti, klauskit laišku: J. Liaukevičius, Firdale, Manitoba.

Paieškojimas

Paieškau partnerio į tabakos farmą. Farma pilnai įrengta. Arba parduodu visą. Platesnes žinias suteiksiu per laišką. Rašykite: L. A., Post Office, Mount Brydges, Ont.

Sūnų ir Dukterų Draugijos Tarimai

TORONTO. — Spalio 21 dieną įvyko Sūnų ir Dukterų Draugijos pirmos kuopos susirinkimas, kuris padarė visą eilę tarimų, kuriuos visi nariai turi žinoti.

Pirmiausia, susirinkimas nutarė pakelti metinio baliaus tikietų kainą iki 75 centų. Parengimas įvyks Labor Lyceum salėj, prieš Naujus Metus. Tikietai pakelti už tai, kad svetainė ir visi kiti dalykai pabrango.

Antru nutarimu buvo valdybos nariams algų pakėlimas. Iki šiol visi valdybos nariai bendrai gaudavo $60 į metus už jų patarnavimą nariams. Nutarta pakelti iki $100 į metus. Valdyba paskirstys nariams ir patieks metiniam susirinkimui patvirtinti. Kas daugiau dirba, tam bus daugiau skiriama algos.

Parengimų komisija išdavė raportą, kad per mėnesį parengimais sukėlė $124. Nariai raportą priėmė su pagyrimu.

Bufetas, tačiau, smarkiai nupuolė, nes negalima gauti gėrimų ir saldainių.

Draugas Zostautas raportavo, kad kambarys dėl mokyklos jau baigiamas ir greitu laiku bus galima pradėti mokyklą. Nariai įdėjo daug darbo, o pats Zostautas dirbo net 111 valandų. Prie kambario dirbo Karpavičius, Kazlauskas, Matonis, Venckus, Povilaitis, Galinaitis, Taučas.

Šis kambarys pasitarnaus įvairiems kultūriniams draugijos reikalams.

Nariai iškėlė sumanymą, kad būtų surengtas namo įsigijimo sukaktuvių paminėjimas ir išduotas raportas, kaip tas namas buvo įgytas, kiek jis naudos duoda ir t.t.

Korespondentas

Vyrų Pajų Balius Gražiai Pavyko

TORONTO. — Spalio 27 dieną SDD pirma kuopa turėjo vyrų pajų balių, kuris labai gerai nusisekė.

Žmonių buvo daug, taipgi nemažas skaičius vyrų atsinešė pajus, o moterys juos noriai pirko. Užsigėrimui buvo išvirta kavos.

Ant kiek vakaras nusisekė, galima matyti iš to, kad draugijai liko pelno $45.00.

Parengimų komisija taria didelį ačiū visiems vyrams už nepaprastą atsinešti pajus, taipgi ir visiems dalyviams.

Prie progos norime priminti, kad lapkričio 3 dieną bus didžiulis parengimas — maskaradas. Parengimas bus labai įvairus.

Gražiausiai apsirengusiems bus duodamos dovanos.

Sūnų ir Dukterų Draugijos Pirma Kuopa Rengia

MASKARADĄ

Šeštadienį, Lapkričio 3 Dieną

LIETUVIŲ SALĖJ

(160 Claremont St.)

Gražiausiai Apsirengusieji Gaus Dovanas

ŠOKIAMS GRIEŠ GERA MUZIKA

Kviečiame Visus Toronto ir Apylinkės Lietuvius Dalyvauti

Pradžia 8 valandą vakaro

Rengėjai

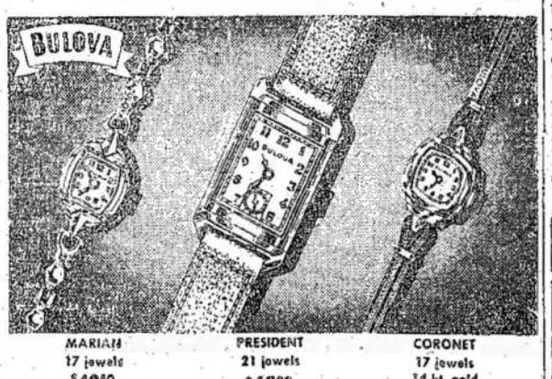

MARIAN 17 jewels $42.50 — PRESIDENT 21 jewels $45.00 — CORONET 17 jewels 14 kt. gold $57.50

Mason Credit Jewellers

520 QUEEN St. W. — Tel. WA. 1493 — TORONTO, ONT.

Tel.: WA. 5370

Harry R. Ranks Company

GRABORIUS

Patarnauju mieste ir apylinkėse be ekstra mokesčio, įskaitant Hamilton ir Whitby

Laidotuvės net $55.00 pigumo

455-457 QUEEN ST. W. TORONTO

Tel. LA. 4441

Dr. H. Rosenfeld'as

Oficialus MLSDPD ir DLKVNPD Gydytojas

Kalba Lietuviškai

Valandos: 2—4 v. p. p., 7—8 v. v. ir susitarus

4539 PARK AVE.

Montreal, Que.

Tel. PL. 9659 Gyv. DO. 5947

Advokatas

J. M. Rosenfeldas

Kalba Lietuviškai

Atlieku visus teisinių patarnavimus, darau palikimo testamentus, įgaliojimus, morgičius ir kt.

20 St. James St E. Kamb 26

MONTREAL, QUE.

J. LUNSKY

AKIŲ SPECIALISTAS

Egzaminuoja akis, ištiria akių nervus, nuo kurių pareina nervuotumas ir galvos skaudėjimas. Pritaiko akinius.

470 College W., Toronto

Telefonas: RA. 3924

Tel. HA. 8477

Dr. J. O. Villeneuve

Venerinių Ligų Specialistas

Gydo siphilį, gonoreą ir tikrina kraują.

Ofiso valandos: 1 iki 9 v.v.

1107 ST. DENIS STREET

MONTREAL, QUE.

Netoli Dorchester St.

Įsigykit Savo Namus

PARSIDUODA ĮVAIRŪS NAMAI SU GEROMIS ĮEIGOMIS

2 flatų duplex, nauji, nuo $6,800 aukštyn

3 flatų nuo $6,800 aukštyn

4 flatų duplex nuo $9,800 iki $15,000.

Rašykite, telefonuokite arba atsilankykite asmeniškai

Mes esame properčių ekspertai

REED'S RENTING SERVICE REG'D

4834 VERDUN AVE., VERDUN

Tel. YOrk 5558; sekmadieniais ir vakarais po 8.30: YOrk 4449

Mr. R. Bennett, Manager.

NUSIPIRKITE SAU NAMUS

VERDUNE, N. D. G., AR MONTREALE

Parduodame visokios rūšies namus (duplex, 2-jų flatų, 3-jų flatų, 4-rų flatų ir t. t.)

— ARBA —

Jei norite parduoti savo namus, mes už jus parduosime. Paveskite mums jūsų pardavimo problemas.

Galite rašyti, telefonuoti ar asmeniškai atsilankyti. Mes esame properčių ekspertai.

Verdun Realties Co. Inc.

4843 VERDUN AVE., VERDUN. Tel. YOrk 3264

VICTOR L. TRUDEAU, Manager

Vakarais po 9 val. arba sekmadieniais, telefonuokite Mr. I. CLAUDE FItz. 6233

Tel.: BElairs 2200.

Valandos: 4—5 po piet, 7—8 vak. ir sulig susitarimo, išskiriant šeštadienius ir sekmadienius.

Daktaras Rabinovičius

Chirurgas Specialistas

Turiu savo ligoninę, egzaminuoju ir gydau įvairias ligas. Darau visokias operacijas ir peršvietimus (X - Rays). Vytauto Klubo ir M.L.S. ir D.P.D. nariams papiginta kaina.

4351 ESPLANADE AVE., MONTREAL, QUE.

Dr. Roman Pniewski

Daugelį Metų Praktikavęs Didelėse Ligoninėse ir Klinikose Europoje ir Amerikoje

Specialistas Venerinių Ligų ir Akušerijos

3537 PARK AVE. Tel. HA. 7623 MONTREAL

Valandos Nuo 3 iki 9 Val. Po Pietų

Tel.: Ofiso — FR 9265 Namų — AM 9324

Valandos: 2 — 5 p.p., 7 — 9 v.v. ir sulig susitarimo

Dr. E. Andrukaitis

LIETUVIS GYDYTOJAS

Buvęs Kanados Karo Laivyno Chirurgas

2552 ROUEN ST. — MONTREAL, QUE.

(Ant Frontenac Kampo)

Dr. A. M. Weber

474 Cote St. Catherine Rd.

(McEachron Kampas)

TEL. · DO. 7628

Reumatizmo, strėnų ir kojų specialistas

Moderniškas Gydymas Elektra