D9507.52

#1153

PEOPLE'S VOICE
The Lithuanian Weekly Newspaper in Canada. Published by the Lithuanian Press Association. P. O. Station C. Box 1013, Toronto 9, Ontario, Canada.

LIAUDIES BALSAS

Kanados Lietuvių Savaitraštis

Authorized as second class mail, Post Office Department, Ottawa.

Nr. 745 PENKTADIENIS, SAUSIO (JANUARY) 18, 1946, TORONTO, ONTARIO METAI XV

K. DOENITZ NELEIDO GELBĖTI JŪRININKUS

NURENBERG. — Nacių karo kriminalistų teisme iškeltas admirolo Karl Doenitz įsakymas submarinų komandieriams, kuriame reikalaujama, kad submarinai negelbėtų nuskandintų laivų jūrininkų.

"Neturi būti bandymo gelbėti nuskandintų laivų narius, ir tas apima išėmimą iš vandens ir įkėlimą į gelbėjimosi valtis, atvertimą apvirtusių gelbėjimosi valčių ir davimą maisto ir vandens," sako Doenitz įsakymas, išleistas 1942 metų rugsėjo 17 dieną.

Gelbėjimas jūrininkų, sako admirolo Doenitz įsakymas, yra prieš karo siekius sunaikinti priešo laivus ir įgulas.

Kiek anksčiau buvo iškelta teisme, kad Hitleris davė įsakymą žudyti arba gaudyti Jungtinių Valstijų jūrininkus, kad nebūtų kam amerikiečių laivus aptarnauti. Hitleris matyti manė, kad amerikiečiai laivų prisistatys, tik negalės jų naudoti, jeigu nebus jūrininkų.

MUNCHEN. — Sąjungininkų žvalgybos rankose yra kopija laiško, kurį rašė smogikas Ernst Kruse feldmaršalui Von Hindenburg, Vokietijos prezidentui.

Tame laiške, Kruse sako, kad reichstago padegimą suorganizavo kapitonas Ernst Roehm su pagalba 21 kitų smogikų.

Kruse rašė Hindenburgui iš Šveicarijos, liepos 18, 1934 metais, dviem savaitėm prieš valymą, per kurį pats kapitonas Roehm buvo nužudytas.

"Aš esu paskutinis narys iš grupės, kuri padegė reichstagą," rašo Kruse. Nacių viršininkai, įsakę padegti reichstagą, stengėsi sunaikinti visus padegėjus, bet matyti ne visus sugavo.

Laiške sakoma, kad padegimas buvo surengtas tam, kad pateisinti užpuolimą ant komunistų.

Sąjungininkų žvalgyba norėjo surasti tą Krusę, bet atrodo, kad gestapininkai yra apsidirbę su juo.

NERAMUMAI JAVOJ DAR NEUŽSIBAIGĖ

BATAVIJ. — Susikirtimai tarp britų ir indonezų tęsiasi toliau. Britai malšindami vietinius kovotojus, naudoja Šerman tankus, kanuoles ir kitus ginklus.

Indoneziečiai šturmavo britų barakus. Užpuolimas atmuštas su 6 užmuštais indonezais, taipgi vienu indiečiu ir britų oficierium.

SOCIALISTŲ SANTYKIAI SU DE GAULLE DAROSI KASDIEN BLOGESNI

PARYŽIUS. — Pereitą savaitę socialistų atstovas parlamente Andre Philip smarkiai iškritikavo Charles de Gaulle politiką. Jis ir galėjo į valdžios viršūnę, po rinkimų, pakilti tik dėka socialistų paramos. Komunistų partija siūlė socialistams, kad jie eitų į vadovaujamas vietas. Socialistai nenorėjo. Dabar nusistatymo gairės keičiasi, sako ONA korespondentas Schoembrun.

Andre Philip kritikavo de Gaule už sulaikinėjimą socialinių reformų, kurių Francūzijos žmonės, renkant parlamentą, tikėjosi.

Leon Blum, dešinysis socialistas, kenkia komunistų-socialistų vienybei, bet A. Philip ir kiti už tokią vienybę, kaipo vienintelį kelią Francijos darbininkų vienybei.

Didžiuma Industrijos Didžiojoj Britanijoj Nebus Nacionalizuota

TORONTO. — Herbert Morrison, ministerio pirmininko pavaduotojas, Prekybininkų Tarybos susirinkimui pareiškė, kad Britanijos valdžia nemano nacionalizuoti visą industriją.

Didžiuma industrijos, sako jis, bus palikta privačiose rankose.

Toks jo pareiškimas labai patiko industrialistams ir prekybininkams.

Jeigu industrija bus vedama sekmingai, dadėjo jis, valdžia stengsis padėti jai. Tiktai tada, kada industrija neatsakys reikalavimams, valdžia imsianti ją savo kontrolėn.

DUONKEPIŲ STREIKAS TORONTE UŽSIBAIGĖ

TORONTO. — Septynių savaičių Brown's Bread kompanijos darbininkų streikas užsibaigė. Darbininkai sutiko priimti sąlygas, kurias nustatė unijos ir kompanijos atstovai.

Sutarties sąlygos šiuos žodžius rašant dar nepaskelbtos.

HANOI. — Indo-Kinijoj 2,000,000 gyventojų grumoja mirtis iš bado.

Karo metu buvo išdaužytos užtvankos, tokiu būdu daug teritorijos apsemta vandeniu.

Generolas Meyer Nebus Sušaudytas

BD ZWISCHENHAHN. — SS divizijos generolas Kurt Meyer, Kanados militarinio teismo nuteistas sušaudyti, nebus sušaudytas. Jis bus atgabentas į Kanadą ir patupdytas į kalėjimą iki gyvos galvos.

Sulig Kanados statutų, jeigu gerai užsilaikys, galės būti paleistas už 20 metų. Bet jeigu pasikeistų valdžia ir kitos aplinkybės susidėtų, galėtų dar greičiau išeiti.

Jis rastas kaltu už nužudymą 18 kanadiečių belaisvių, nors jis nedavė įsakymo nužudyti juos.

Sakoma, kad jo žmonos prašymas išgelbėjo jo kailį.

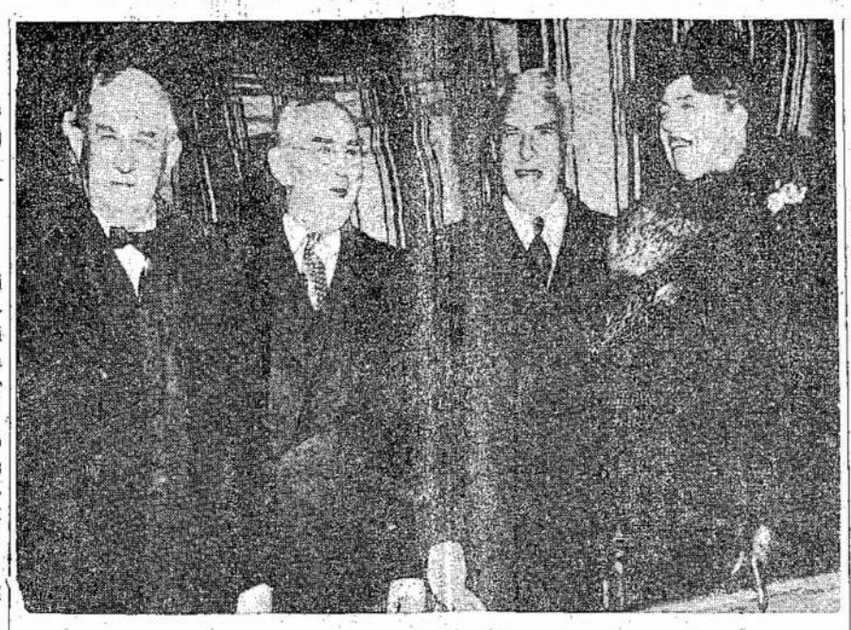

Jungtinių Valstijų delegacija Jungtinių Tautų Organizacijos susirinkime. Kaip matote, jų tarpe yra velionio Roosevelto žmona. Rooseveltienė yra ne tik plačiai pagarsėjusi moteris, bet ir pažangi. Ji, be abejonės, stengiasi paveikti delegatus, kad jie eitų jos vyro Roosevelto pramintu keliu, kuris veda Ameriką į progresą.

BEVINAS BANDO PAKIŠTI KOJĄ JAUNAI TAUTŲ ORGANIZACIJAI

LENKIJOJ ĮVEDĖ CIVILĘ METRIKACIJĄ

VARŠAVA. — Nacionalė Taryba nutarė ir išleido patvarkymą, kad su šių metų pradžia Lenkijoj įvedama civilė metrikacija.

Vedybos, krikštijimai, kaip ir mirus bažnytinės iškilmės įvyks savo keliu. Tačiau visi gimimai, apsivedimai, kaip ir mirimai turi būti registruojami valdžios įstaigose.

Apsivedimų registravimas valdžios įstaigose skaitysis legaliu apsivedimu, bažnyčioj šliūbas tik ceremonija, iškilmė.

ARGENTINOS BIZNIS PASKELBĖ STREIKĄ

BUENOS AIRES. — Pulkininkas Juan D. Peron, kandidatas į prezidentus, norėdamas laimėti rinkimus, įsakė fabrikantams pakelti darbininkams algas nuo 10 iki 25 nuošimčių ir duoti metinius bonus, lygius vieno mėnesio algai.

Industrialistai tam labai priešingi ir paskelbė streiką — uždarė savo biznį. Jie sako laikys uždarę tris dienas ar dar ilgiau.

Peron yra reakcionierius, bet jis su savo įsakymu pakelti algas, gauna paramą.

Daug Vaikų Turinčios Motinos Skelbiamos Motinomis Didvyrėmis

MASKVA. — Sovietų Sąjungos valdžia paskelbė, kad visos Sovietų Sąjungos motinos, turinčios daugiau kaip po 10 vaikų, paskelbiamos "motinomis didvyrėmis". Tokių motinų priskaitoma iki 3,000.

Tuo pačiu metu apdovanotos "garbingos motinystės" medaliais 500,000 motinų.

Sovietų Sąjungoj motinos gauna pagalbą vaikų auklėjimui. Juo daugiau vaikų, tuo daugiau paramos jos gauna. Daug vaikų turinčios motinos turi pirmenybę prie cukraus, pieno ir kito maisto.

LONDON. — Ernest Bevin, Britanijos užsienio reikalų sekretorius, užsispyręs siūlyti Jungtinių Tautų Organizacijai, vos pradedančiai darbą, pakeisti čarteri ir pasidaryti pasauliniu parlamentu.

Koks gi skirtumas būtų to pasaulinio parlamento nuo dabartinės Jungtinių Tautų Organizacijos?

Vyriausias skirtumas būtų tame, kad penkios didžiosios valstybės neturėtų veto teisės, tai yra, negalėtų atmesti visuotino susirinkimo nutarimų.

Prie to, tas pasaulinis parlamentas turėtų autoritetą nutarti, kada galima imtis veikimo prieš įstatymus sulaužiusią šalį. Dabar tokias teises turės tiktai saugumo taryba.

Bevinas sako, kad tokį pasiūlymą daryti turįs sutikimą iš Britanijos ministerių kabineto.

Toks Britanijos siekis yra ne kas kitas, kaip bandymas atsteigti senąją Tautų Lygą. Susimobilizavus savo pakalikes, Britanija galėtų pravaryti visus savo užsimojimus.

Tokiam parlamentui priešinga Sovietų Sąjunga ir Jungtinės Valstijos. Jungtinių Valstijų atstovai sako, kad Kongresas niekad neužgirtų tokio parlamento.

Veto klausimas Britanijos socialdemokratams įstrigo į gerklę kaip koks kaulas. Veto teisė, matote, verste verčia didžiąsias jėgas ieškoti susitarimo. Jeigu būtų galima apeiti ją, tuomet Britanijos socialdemokratai galėtų sudaryti bendrą frontą prieš savo sąjungininkę Sovietų Sąjungą.

Kai kurie komentatoriai iš kalno sako, kad pasaulinis parlamentas yra tas pats vakarinis blokas, tiktai kitaip pavadintas.

Kada jau pradžioj naujos tautų organizacijos kyla skymai jos suardymui, tai tenka susirūpinti jos likimu. Tas rodo, kad viena iš stambiųjų tos organizacijos kūrėjų nemyli jos ir nori pakrikdyti.

Jawaharlal Nehru, indusų vadas. Jis agituoja, kad svetimšaliai apleistų Indiją kaip galint greičiau. Indijos žmonių kantrybė baigia semtis. Jie nori nepriklausomybės pilnoj žodžio prasmėj.

Kanada Neįeina Saugumo Tarybon

LONDON. — Jungtinių Tautų Organizacijos Saugumo Tarybon Kanada neįeina. Renkant šią tarybą, Kanada ir Australija susivaržė ir balsai pasidalino. Kanada paskiau nusileido.

Saugumo Tarybon dabar įeina: Jungtinės Valstijos, Sovietų Sąjunga, Britanija, Francija, Kinija (pastoviais nariais), Brazilija, Lenkija, Australija (dviejų metų laikui), Meksika, Egiptas ir Olandija (vieniems metams).

Ši Taryba turės sprendžiamąjį balsą.

Į Ekonominę ir Socialę Tarybą įeina: Sovietų Sąjunga, Jungtinės Valstijos, Britanija, Francija, Kinija, Kanada, Čilija, Peru, Columbia, Kuba, Čekoslovakija, Belgija, Norvegija, Ukraina, Graikija, Indija, Jugoslavija ir Lebanas.

Dar bus renkama atominės bombos kontrolės komisija, į kurią tikimasi įeis ir Kanada, nors ji neįeina į saugumo tarybą.

FRANCŪZAI IMSIĄ UŽ SPRANDO DIDŽIUOSIUS

SOVIETŲ SĄJUNGA REMIA DARBININKŲ ORGANIZAC. PRAŠYMĄ

LONDON. — Sovietų Sąjunga karštai remia Pasaulinės Profsąjungų Federacijos prašymą duoti vietą Jungtinių Tautų Organizacijoje.

Federacija prašo, kad 19-tu ekonominio ir socialio komiteto nariu būtų išrinktas Federacijos atstovas.

Pasaulinė Profsąjungų Federacija atstovauja virš 60,000,000 darbininkų ir nori dalyvauti Jungtinių Tautų Organizacijoj.

Prie narystės ekonominiame ir socialiame komitete, ji nori dar teisių dalyvauti Jungtinių Tautų Organizacijos asembliuje patariamuoju balsu.

SUSTREIKAVO 200,000 ELEKTROS DARBININKŲ

NEW YORK. — Antradienį išėjo į streiką 200,000 elektros darbininkų, samdomų General Electric ir Westinghouse kompanijų.

Jie reikalauja pakelti algas po $2.00 į dieną, o korporacijos atsisako.

Streikierių tarpe yra 57,000 moterų.

Plieno darbininkų ir telefonų operatorių streikas atidėtas vienam mėnesiui.

A. Bimba Lankėsi Kaune Kalbėjo su Veikėjais

Antanas Bimba, amerikiečių atstovas, kuris dabar lankosi Lietuvoj, atsiuntė per Eltą iš Kauno sekančią kablegramą Laisvei:

"Jau ištisą savaitę praleidau Kaune. Aplankiau dirbtuves; kalbėjau dideliems universiteto studentų, darbininkų, jaunuolių ir moterų susirinkimams ir perdaviau jiems sveikinimus nuo Amerikos lietuvių.

"Suėjau rašytojus — Venclovą, Drazdauską, Čiurlionienę, K. Vairą-Račkauską ir kit.; kalbėjausi su tokiais artistais, kaip Kipras Petrauskas, Staškevičiūtė, Babravičius, Sodcika ir Survila; pasimačiau su profesoriais — Mažyliu, Lašu, Kupčinsku, Purėnu ir kitais. Visi jie veikliai darbuojasi šalies atkūrimui ir yra optimistiški, viltingi. Visi siunčia sveikinimus Amerikos lietuviams.

"Kauno universiteto laboratorijos, ligoninė ir klinika būtų dėkingi mums, jeigu suteiktume jiems reikiamų įrengimų. Kai sugrįšiu Amerikon, duosiu tam tikrų nurodymų, kaip mes galėtume tas įstaigas paremti.

"Kaunas mažiau suardytas, negu Vilnius, tik fabrikai ir dirbtuvės beveik visai sunaikinti ir žydų gyventos vietos visai nušluotos.

"Apie žmonių būklę štai ką patyriau. Nors gyvenimo sąlygos dar labai sunkios, bet alkio nėra; duonos pilnai užtenka. Labiausiai trūksta drabužių ir avalų."

PARYŽIUS. — Francūzų teismai yra išrovę visą eilę nacišką talkininkų. Vieni jų buvo sušaudyti, kiti įkalinti. Bet jų tarpe retas kuris buvo skaitomas didele šiška. Lavalis ir Petėnas tur būt yra vienintelės didelės šiškos. Lavalis buvo sušaudytas, o Petėnas įkalintas. Bet dabar francūzų akys nukrypo į didžiuosius.

Francijoj pirm karo buvo plačiai kalbama apie 200 šeimynų, kurių rankose buvę visi Francijos turtai. Tos šeimynos ir Franciją valdė. Nei viena valdžia negalėjusi egzistuoti, jeigu ji nepildžiusi jų noro.

Ir štai dabar, sudarius koalicinę valdžią, produkcijos ministeris, Marcel Paul, komunistas, paskelbė, kad bus tyrinėjimas. Girdėti, reikia patirti, ką veikė laike vokiečių okupacijos elektros ir plieno kompanijų direktoriai.

Šis paskelbimas trenkė Francijos industrialistus kaip perkūnas ar atominė bomba. Visiems yra žinoma, kad Francijos industrialistai darėsi puikų pelną laike vokiečių okupacijos.

Prie to prisideda ir dar vienas dalykas. Birželio mėnesį Francijoj bus visuotini rinkimai. Nei viena partija nenorės užstoti industrialistų, kadangi tai reikštų netekimą balsų.

Apskaičiuojama, kad tokių didelių industrialistų šeimynų Francijoj šiuo tarpu yra ne 200, o 4,000. Milijonieriai augo ir Francijoj, nežiūrint karo ir okupacijos. Daugelis iš jų buvo geri vokiečių draugai.

Šiuo tarpu Francijos biznis turi mažą įtaką į valdžią. Bet jis tebėra ekonominis Francijos valdytojas, nežiūrint to, kad jau nacionalizuotos anglies kasyklos, automobilių įmonės ir Francijos bankas.

Tyrinėjimas, jeigu bus tinkamai pravestas, suras daugelį Hitlerio draugų, kurie karo metu darė puikų biznį su hitlerininkais ir padėjo jiems tęsti karą.

Siūlo Pakelti GM Darbininkų Algas

WASHINGTON. — Prezidento Trumano "faktų ieškojimo" komitetas rekomenduoja, kad General Motors korporacija pakeltų savo darbininkams po 19½ cento į valandą.

Komitetas sako, kad korporacija gali tiek kelti nekeldama kainų ant savo gaminių.

Devyniolika ir pusė cento į valandą reiškia pakėlimą algų 17½ nuošimčio. Darbininkai reikalauja pakelti 30 nuošimčių.

Iki darbininkai išėjo į streiką, jie gavo vidutiniškai po $1.13 į valandą.

ČUNKING. — Centralinė Žinių Agentūra praneša, kad komunistai sutiko priimti Čiangkaišeko programą ir vadovybę dėl Kinijos valdžios reorganizacijos.

Liaudies Balsas

VIENINTELIS KANADOS LIETUVIŲ LAIKRAŠTIS,
LEIDŽIAMAS SPAUDOS DRAUGIJOS,
IŠEINA SYKĮ Į SAVAITĘ

Prenumeratos Kaina:
Kanadoj ir Didžiojoj Britanijoj metams $3.00; pusei metų $1.50
Visur kitur metams $3.50; pusei metų $1.75.
Atskira kopija 6 centai

LIAUDIES BALSAS
P. O. Station C., Box 1013, Toronto, Ontario, Canada.
ASMENIŠKAI KREIPKITĖS: 160 CLAREMONT ST., TORONTO.

Printed by Eveready Printers, Ltd., 78 Wellington St., Toronto.

KORPORACIJŲ PELNAI

Kadangi daug Kanados fabrikų yra Jungtinių Valstijų korporacijų kontrolėj, veikiausiai bus įdomu matyti, kaip Jungtinių Valstijų korporacijų pelnai auga metai iš metų.

Jungtinių Valstijų Komercijos Departamento apskaičiavimu, korporacijų pelnai Jungtinėse Valstijose, atėmus taksus (įskaitant viršpelnio taksus), buvo: $8,500,000,000, 1941 metais; $8,700,000,000, 1942 metais; $9,800,0000,000, 1943 metais; $9,900,000,000, 1944 metais. 1944 metų pelnas buvo dvigubai didesnis, negu kad 1939 metų, ir $3,000,000,000 didesnis, negu 1929 metų, kada buvo biznio žydėjimas.

Aukščiau paduotos skaitlinės apima tiktai didžiąsias korporacijas. Mažesnės korporacijos daugelyje atsitikimų turėjo dar didesnius pelnus, negu didžiosios, kurios, nežiūrint padidėjusių taksų, turėjo gražius pelnus.

Kai kas mano, kad tiktai kariška industrija padarė pelno. Komercijos Departamentas mano, kad ne tiesa. Reta kuri įmonė nerado užsiėmimo. Be to, armijai buvo reikalinga ne vien ginklų. Ji pirko ir civilinius gaminius. Tokiu būdu, aplamai imant, Amerikos biznis per praėjusius kelius metus susikrovė labai daug kapitalo.

Imant industrijomis atskirai, paveikslas dar aiškesnis darosi. Pavyzdžiui, 47 plieno korporacijos, taksus atmokėjus, 1939 metais turėjo pelno $146,000,000, 1941 metais jau $325,000,000. Penkiolika automobilių korporacijų 1939 metais turėjo pelno $223,000,000, 1941 metais $274,000,000. Gelžkelių kompanijos 1939 metais turėjo pelno $93,000,000, o 1942 metais jau $902,000,000.

Per pirmą pusmetį 1945 metų, kaip daviniai rodo, pelnas pakilo dar aukščiau. Per tą pusmetį 629 industrijos turėjo $981,000,000 pelno, palyginus su $910,000,000 per tą pat laiką 1944 metais.

Tokios skaitlinės labai daug pasako. Ne veltui Jungtinių Valstijų valdžia pripažino, kad korporacijos gali pakelti darbininkams algas. Ir ištikro, toks didelis pelno pakylimas rodo, kad darbininkų reikalavimai labai pamatuoti.

JEIGU NACIAI BŪTŲ LAIMĖJĘ

Jungtinių Tautų karinis tribunolas, kuris teisia naciškus kriminalistus, iškėlė aikštėn Lenkijos žmonių skerdiko Hans Frank dienyną. Tame dienyne, tarp kita ko, pasakyta: "Kada mes karą laimėsime, iš lenkų, ukrainų ir kitų čia aplink esančių bus galima padaryti maltą mėsą."

"Rasinė kova neturi įstatymiškų suvaržymų," sako jo dienynas. Ir jie nesivaržė jokiais įstatymais. Lenkus, ukrainus, lietuvius ir kitus jie žudė be jokios baimės. Kiek jų priemonės išgalėjo, tiek jie iššudė.

Jeigu naciai būtų karą laimėję, tai ir Lietuvos, kaip ir Lenkijos ir Ukrainos, prapultis būtų buvus užtikrinta. Naciai būtų iššudę visus lietuvius. Jeigu dar būtų likę kurie, tai tik tie, kurie tursinosi prieš juos ir padėjo gaudyti Lietuvos gynėjus.

O vistik buvo tam tikras skaičius "patrijotų" ir šioj pusėj vandenyno, kurie nacių įsiveržimą Lietuvon apvainikavo "Lietuva laisva!" šūkiu. Kas dar keisčiau, tai kad ir šiandien, po to visko, kas atsitiko Lietuvoje, tie žmonės laksto ir aukas renka gelbėjimui tų, kurie padėjo naciams naikinti Lietuvą.

Lietuvos prezidentas Justas Paleckis, sveikindamas šio kontinento lietuvius su Naujais Metais, labai teisingai pasakė, pažymėdamas, kad jeigu dar kas nebuvo tikras, tai turėtų įsitikinti iš Nurenberge iškeliamų dokumentų.

Kokia negarbė mūsų broliams ir sesėms šiandien būtų, jeigu Smetonai būtų pavykę įtraukti Lietuvą Hitleriui į talką. Tie visi baisūs nusižengimai būtų primetami ir lietuviams, nekalbant jau apie tai, kad lietuviai šianden turėtų atsilyginti savo kaimynams už padarytas skriaudas.

GANDŲ MALŪNAI NESTINGA VANDENS

Kada pasklysta kokios kalbos tarp žmonių, netenka daug stebėtis. Kartais žmogus nesupranta, ką kitas sako. Kitu sykiu spėjimai virsta įvykusiais atsitikimais. Bet sunku suprasti, kaip gali gandus paleisti žinių agentūros, laikraščiai ir radijo komentatoriai.

Tik šiomis dienomis buvo paleisti du labai stambūs gandai. Iš Francijos buvo paleista žinia, kad Sovietų Sąjunga paskelbė karą Turkijai. Tokio dalyko nebuvo. Sovietų Sąjunga užginčyjo, pavadindama žinią biauriu prasimanymu. Kyla klausimas, kas ir kaip galėjo tokį didelį melą paleisti?

Švedų šaltiniai taipgi buvo paskelbę, kad Suomija fortifikuoja savo pasienį prie Švedijos ir nekurias salas. Girdi, medžiagą duodanti Sovietų Sąjunga. Čia irgi tiesos nebuvo nei už aguonos grūdą.

Viršuj paduoti pavyzdžiai yra tiktai maža dalis panašių gandų, prasimanymų, kokius paleidžia į svietą žinių agentūros ar kokie kiti valstybiniai šaltiniai. Kaip jie gimsta, tiesiog nesuprantama.

Sakytum, kad kas nors tyčia paleidžia kokį gandą. Bet kokia iš to kam nauda? Gandas, ypač liečiantis valstybes, greitai randa galą ir paskui tiktai jo autoriui negražu.

Pasirodo, kad pletkininkų yra visur, ne vien tarp kūmučių, kaip tie žmonės sako. Kada kūmutės paleidžia kokį gandą, tai jis toli nepasiekia, bet kada kokia žinių agentūra, tai jis momentaliai aplekia visą pasaulį. Pavyzdžiui, paskelbimas karo Turkijai tikrai aplėkė visą pasaulį ir veikiausiai ne vieną labai nustebino, iki jis buvo atšauktas.

Scena iš gėlių parado Pasadenoj, Californijoj. Parado žiūrėjo 1,500,000 žmonių. Tokie paradai karo metu buvo uždrausti. Šis buvo pirmas po šio karo.

Įvairiais Klausimais

Kodėl Ontarija Priešinga

Iš spaudos žinote, kad Ontarijos valdžia šiomis dienomis griežtai išstojo prieš federalės valdžios planus dėl provincijų — dominijos santykių pagerinimo ir finansinių reikalų sutvarkymo. Bet daugumai iš jūsų veikiausiai neaišku, kodėl Ontarijos valdžia turi priešintis.

Norint suprasti, kadėl premjeras Drew kovoja prieš dominijos arba federalės valdžios planus, reikia žinoti, kokie skirtumai tarp Ontarijos valdžios ir federalės valdžios.

Pirmiausiai reikia atminti, kad federalė valdžia yra liberališka valdžia, o Ontarijos — konservatyviška. Nors tai abidvi kapitalistinės valdžios, bet nesutikimai tarp jų labai dideli. Prie to dar reikia dadėti tą, kad Ontarijos valdžios kova prieš federalę valdžią negali būti skiriama nuo bendros konservativų kovos prieš liberalus.

Federalė valdžia, norėdama išsilaikyti galioje ir nusileisdama masių reikalavimams, įvedė keletą stambių reformų. Jos planas reikalauja didesnės rolės įvairiuose visuomenės reikaluose ir žiūri į didesnę dalį taksų.

Ontarijos ir Kvebeko valdžios, būdamos konservatyviškos, aišku, veda kovą prieš reformas, kurias federalė valdžia yra numačiusi.

Visiems tur būt dar prisimenama kova, kurią vedė Drew valdžia prieš vaikų bonus. Drew grumojo ėjimu į teismą. Jeigu jis nutilo, tai tik dėl to, kad pamatė, jog visuomenė stovi už tą reformą.

Ontarija yra turtinga provincija. Ontarijoj yra daugiausia industrijos. Ontarijoj randasi didžiuma korporacijų centrų. Federalės valdžios planas žiūri į tai, kad dalis Ontarijos korporacijų mokesčių būtų panaudota visos šalies žmonių naudai. Drew valdžia tam labai priešinga.

Taigi, pamatinis Ontarijos valdžios prieštaravimas federalei valdžiai yra prieštaravimas liberalų valdžios numatytom reformom dėl visos šalies žmonių labo. Taipgi reikia atminti, kad tai bendrai visų konservatyviškų elementų prieštaravimas, o ne vien Ontarijos.

Streikų Banga Amerikoj

Jungtinės Valstijas pradėjo purtyti streikai. Šimtai tūkstančių darbininkų streiko lauke, o kiti rengiasi išeiti. Komercinė spauda, rašydama apie tuos streikus, kalba daugiausiai apie pačius streikus, bet labai mažai apie priežastis. Iš paviršio žiūrint atrodo, kad Jungtinių Valstijų darbininkai pasidarė nenuoramos. Bet taip nėra.

Jungtinėse Valstijose darbininkai karo metu uždirbo daug daugiau, negu dabar. Karo metu buvo dirbama viršlaikio. Taipgi veikė visoki bonai. Dabar to viso nėra. Algos nupuolė beveik iki to laipsnio, kuriame stovėjo pirm karo.

Iš kitos pusės, pragyvenimo pakylimas, kuris įvyko karo metu, pasiliko. Tokiu būdu, darbininkų uždarbiai nebeatitinka sąlygoms. Reikia atsiminti, kad Jungtinėse Valstijose kainų kontrolė veikė daug praščiau, negu Kanadoj ir daug dalykų pašoko aukštyn daug smarkiau, negu Kanadoje.

Tokiu būdu, darbininkų kovos Jungtinėse Valstijose yra jų pastangos atsteigti normalumą. Jie nori sulyginti algas su pragyvenimo kaina. Tiesa, kai kur gal reikalaujama kiek daugiau, bet faktai rodo, kad industrija gali duoti. Pati valdžia pripažino, kad tarp industrijos pelnų ir darbininkų uždarbių yra didelė spraga, tai yra, industrija nemoka darbininkams tiek, kiek ji išgali.

Darbininkai priešingi streikams. Kada jie eina į tokius didelius streikus, reiškia, yra labai svarbus reikalas.

Reikia atminti dar ir tą, kad žemos darbininkų algos yra nenaudingos ir kitiems žmonėms. Mažiau pareikalavimo — mažiau ir biznio. Iš to vystosi nedarbas ir kiti negerumai.

Mato Blogus Reiškinius

Smetonaciai ir kiti Lietuvos liaudies priešai bauginasi ir verkia, kad žymės rodančios, jog Jungtinės Valstijos ir Britanija rengiasi pripažinti Lietuvą ir kitus Baltijos kraštus sovietinėmis respublikomis.

Matote, kada tas bus padaryta, tai Žadeikiai ir kiti Smetonos valdžios pareigūnai neteks diplomatinio autoriteto, o kas svarbiausiai, tai teisės naudotis Lietuvos pinigais, kurie buvo užšaldyti Jungtinėse Valstijose.

Jie verkia, kad tai bus "apysmentas" ir "pardavystė". Na, ir kaipgi gali Jungtinės Valstijos apleisti tokius ponus?

Tikrenybėje, tačiau, tuomet bus atitaisyta skriauda Lietuvos liaudžiai. Lietuvos liaudis kovėsi su vokiečiais, gelbėjo sąjungininkams sunaikinti hitlerininkus, bet ji, britų ir amerikiečių valdžių akimis žiūrint, neturi teisės valdytis. Tuo tarpu visi tie, kurie vienokiu ar kitokiu būdu gelbėjo naciams, skaitomi Lietuvos valdonais, jų pareigūnais ir t.t.

Pripažindamos Baltijos kraštus tarybinėmis respublikomis, Amerika ir Britanija atitaisys savo klaidą. Palaikydamos fašistinius pareigūnus, netekusius bent kokio atstovaujamojo autoriteto, šios šalys darė gėdą savo kraštams.

Kas liečia Baltijos kraštus, didelio daikto nesudarė, jeigu jie nebuvo pripažįstami. Jie vistiek savo darbą varė pirmyn. Dabar, karui užsibaigus, pripažinimas galėtų padėti bent kiek. Būtų galima sumegsti santykius, padėti kokią nors prekybą.

Kaip ten nebūtų, bet smetonaciams ateitis nuolatos juodėja. Jų planai atgauti galią pradėjo blykšti visai.

Politikas

ŠYPSENOS

Tinkama Pora

Jurgis: — Jie yra puiki pora.

Antanas: — Kodėl tu taip manai?

Jurgis: — Jis moka uždirbti pinigus, o ji moka išleisti juos.

Ne Prajuokinti Jis Nori

Ūkininkas nusiskundė žmonai, kad jis negali rasti senų drabužių dėl baidyklės varnoms baidyti.

"Na, o kas negera su tuo žiponu, kurį Jonukas devėjo kolegijon eidamas pereitais metais?" tarė žmona.

"Nebūk juokdarė," tarė vyras. "Aš noriu nubaidyti varnas, o ne prajuokinti."

Taip Geriausia

Komentatorius: — Ką tu manai, ar teisybė sako mano kaimynas, jog man geriau kalbėti ant radijo, negu atsistojus prieš žmones?

Draugas: — Kur gi jūs rasit geresnę vietą, kaip radijas? Per radiją jūs galite pasiekti milijonus, o tie milijonai negali nei bū pasakyti.

Laiškai iš Lietuvos

T. Sakalauskas, gyvenąs Kamsak'e, Saskačevanos provincijoj, gavo laišką nuo savo brolio D. Sakalausko, gyvenančio Knislaukio kaime, Veprių valsč., kuriame rašo:

Brangus Brolau!

Tavo laiškus, siųstus 1944 metų liepos 30 ir spalio 22, gavau šių metų (1945) liepos 5 dieną. Širdingai dėkojame, kad gyvendamas tolimoj šalyj nepamiršti mūsų.

Jūs laimingi, jums neteko panešti tas karo baisenybes, kurias mes pergyvenom 1944 metais, liepos mėnesį, artėjant karo audrai prie mūsų. Vokiečiai, atsitraukdami, plėšė turtą, degino sodybas. Mūsų kaimo laukuose vokiečiai pradėjo kasti apkasus. Kaime ėmė mus visus. Mano ūkis pateko į kautynių zoną. Tarpušilyje buvo raudonarmiečiai, o už Pakapės ravo vokiečiai. Prasidėjo kautynės. Vos ne vos tegalėjome pasitraukti į raudonarmiečių pusę.

Dvi savaites gyvenome įvairiose vietose, kol vokiečius nuvarė toliau. Grįžę į namus radome tik pelenus. Visi trobėsiai sudegė ir viskas, kas juose buvo. Pasėliai išrausti apkasais, daugybė duobių, patrankų sviedinių išraustų. Likome be trobėsių, be gyvulių ir be duonos kąsnio. Jau metai gyvename beveik tik iš pašalpų. Sunkus gyvenimas.

Bendrai, mūsų kaimas labai nukentėjo nuo karo audrų. Sudegė visi trobėsiai mano, Savicko, Šatkausko, F. Čižio, V. Čižio. Tik klojimai sudegė St. Strazdo, Ulindos, Lukoševičiaus. Kitų ūkininkų apdaužyti, apgriauti, bet nesudegę.

Aplinkiniai kaimai sudeginti. Paupliai ir Kazlaučizna visai, Labanoniai ir Veprių apylinkė gerokai apdeginta. Veprių bažnyčią vokiečiai užminavo ir susprogdino.

Žuvusius ir sužeistus paminėsiu tik savo kaimo. Nukauti Olė Žilinskiūtė, Jonas Savickas, Elena Ulindienė-Čižytė, Ieva Sakalauskienė, Petras Sakalauskas, Juozas Sakalauskas. Sužeisti Stasys Sakalauskas, Aleksas Žilinskas, Karolina Žilinskienė, M. Mekauskas, Mekauskaitė. Be to, mirė Antanas Čižys, mūsų brolienės vyras. Ji dabar irgi sunkiai gyvena. Brolį Feliksą smarkiai sužeidė, kai jis užėjo ant minos: nutraukė dešiniosios rankos pirštus ir sužalojo veidą, ypatingai akis; dabar toliau kaip du metrai žmogaus nepažįsta. Gydėsi net Kazanyje.

Matote kokias mes karo baisenybes pergyveno me. Aičū Dievui, kad likome gyvi ir sveiki. Brangusis broli, jei leistų sąlygos, padėk man, sušelpk mane nukentėjusį nuo karo, nes ir mano sveikata pamenkėjusi, o čia reikia sunkiai dirbti. Nežinau, kaip aš atsistatysiu trobėsius.

Baigdamas šį laišką linkiu jums visiems ko geriausios laimės ir gero pasisekimo darbuose. Sudieu. Bučiuojame Mama, Dominas, Pranė, Petras ir Stasiulis Sakalauskai.

TORONTO. — Jarvis Kolegijoj įvyko masinis mitingas, kuriame dalyvavo 600 asmenų. Mitingą sušaukė Civilių Teisių Asociasija.

Kalbėtojai ir susirinkusieji išsireiškė prieš deportavimą japonų į Japoniją, jeigu jie nenori.

Pastabos

Jungtinių Tautų Organizacija jau pradėjo savo darbą. Išrinkti visi svarbieji organai ir gali pradėti svarstyti taikos išlaikymo klausimus.

Atrodo, kad pirmuoju klausimu bus atominės bombos, tai yra, kaip apsaugoti pasaulį nuo tų žmogaus rankų baisenybių.

—o—

Britanijos užsienio reikalų ministeris Bevinas ir vėl išlindo su pasaulinės valdžios klausimu.

Bet kaip tokia valdžia veiktų, veikiausiai ir jis pats nežino.

Jo idėja niekam netikus.

—o—

Kai kam gali atrodyti, kad pasaulinė valdžia mažai kuo skiriasi nuo Jungtinių Tautų Organizacijos, bet taip nėra.

Jungtinių Tautų Organizacijos užduotis ne valdyti pasaulį, o vystyti tautų kooperaciją, saugoti pasaulį nuo agresijų.

Valdžios siekis būtų jau valdyti pasaulį.

—o—

Dabar, kodėl Bevinas ir kiti kiša pasaulinę valdžią tuo metu, kai Jungtinių Tautų Organizacija dar tik kūriasi?

Tam yra svarbi priežastis. Keista tik tas, kad Bevinas, kuris skaitosi socialistu turi būti pirmas.

—o—

Didiesiems pelnagrobiams, atžagareiviams, kaip ir supliektiems fašistams, Jungtinių Tautų Organizacija nepatiko iš pat pradžios.

Jie pamatė, kad ši organizacija gali būti sekminga ir pastoti kelią plėšimams, agresijoms.

Jie norėtų pakišti jos vieton kitą. Jiems atrodo, kad pasaulinė valdžia gali turėti patraukimą ir jų siekiams pasitarnauti.

—o—

Jungtinių Tautų Organizacijos sekmingumas glūdi tame, kad ji paremta ant vadovaujančių tautų kooperacijos.

Veto teisei veikiant, didžiosios jėgos verste verčiamos ieškoti susitarimo. Balsų skaičiumi čia negalima toli nueiti.

—o—

Atžagareiviai norėtų kaip nors apeiti tą. Jie norėtų sudaryti tokį organą, kuriame viskas būtų sprendžiama daugumos balsų.

Jūs dar tur būt pamenate, kokia komedija buvo senoj Tautų Lygoj, kur reakcionieriai galėjo visuomet remtis balsais.

Sovietų Sąjunga, atstovaujanti šeštą pasaulio dalį, nieko nereiškė.

—o—

Pasaulinė valdžia, pasaulinis parlamentas skamba labai gražiai.

Dėl gražumo, tai atrodo neblogai, bet po tokiuo kilniu obalsiu slėpiasi nekokie siekiai.

—o—

Ant galo galima pastebėti, kad jeigu, pavyzdžiui, Kanados federalė valdžia negali rasti bendros kalbos su provincijomis, tai kaip pasaulinė valdžia galės rasti kalbą su įvairiomis tautomis?

Mano supratimu, mažai tautų sutiks pasiduoti tokiai valdžiai.

Kaip ji atrodo graži ir kilni, tačiau jos niekas nenorės.

Gaila tų žmonių, kurie sutiko aušinti savo burnas ir iškelti atžagareivių idėjas.

J. Y.

Ką Kiti Rašo ar Sako

Išvietinti Asmenys

Žydai sudaro mažą išvietintų asmenų dalį, kurie kelia rūpestį dėl UNRRA Vokietijoje. Sir Frederick Morgan, britų UNRRA viršininkas Vokietijoje, kurio pastabos sąrišyje su žydais sukėlė ginčus pereitą savaitę, nurodė, kad jis norėjo atkreipti atydą į visą problemą ir jos komplikuotumą.

Tame Sir Frederickui pavyko. Bet, pabrėždamas žydus, jis negalėjo duoti balansuoto problemos vaizdo. Skaitlinės, kurias Sir Frederick pacitavo, parodė, kad didžiausią negalimų repatrijuoti asmenų "kietos šerdies" dalį sudaro lenkai ir baltai. UNRRA priežiūroj "DP" kempėse Vokietijoj šiandien yra 451,000 ne žydų lenkų ir 119,000 baltų (lietuvių, latvių ir estų). Rytinės Europos žydų tose kempėse yra 35,000. Dauguma lenkų ir baltų nenori arba bijo grįžti namo. Žydai nenori pasilikti Vokietijoj ar Europoj. Dauguma, kaip praneša, nori vykti Palestinon.

Daug lenkų ir baltų DP kempėse Vokietijoj nenori vykti namo už tai, kad jie bijo bausmės, kuri veikiausiai laukia jų. Kaip Associated Press praneša, didelis nuošimtis tautiečių, kurie "gyvena Jungtinių Tautų globoj išvietintų asmenų kempėse, kaip buvo surasta, yra nacių simpatikai." Tarp paduotų pranešime pavyzdžių buvo buvęs lenkų SS žmogus, ieškomas už žiaurumus, kuris stovi galvinyje vienos išvietintų asmenų grupės. Kitame atsitikime, "patikimas" lenkas, pastatytas priešakyje lenkų tautiečių grupės, kuri buvo repatrijuojama, pasirodė esąs nacių smogikų narys ir Lenkų autoritetų ieškomas už papildytus biaurius nusižengimus Lenkijoj.

Kas liečia baltus išvietintų asmenų kempėse Vokietijoje, Amerikos militarinė slapta tarnyba surado, kad "naciški elementai dienos metu gyvena Sąjungininkų globoje, o naktimis užsiimėneja plėšimu, ir kurie yra vyriausiu šaltiniu neramumų ir nusižengimų Vokietijoje." Amerikos pranešimas sako: "Dviejose kempėse, kuriose laikomi baltai, Mainrankene, didžiuma ištirtųjų buvo atrasti esanti savanorišškais pronaciškais pabėgėliais. Kitoje kempėje, 40 nuošimčių išvietintų asmenų, pagal denazifikacijos direktyvas, buvo atrasti mandatorinio prašalinimo kategorijoj."

Sovietų Sąjunga įteikė stiprų reikalavimą, kad latviai, estai ir lietuviai, kaip ir ukrainai, kurie pabėgo į Vokietiją, būtų sugrąžinti į savo kraštus. Amerikiečių slaptoji tarnyba tyrinėja klausimą, kad išdirbti liniją. Sąrišyje su tuo, reikalinga išdirbti tinkamą liniją ir britų zonoj. Sir Frederick pareiškė, kad britų UNRRA planuoja duoti agrikultūrinį lavinimą negalimiems repatrijuoti lenkams ir baltams, kad apgyvendinti juos Vokietijoj. — **Toronto Daily Star.**

Jau Patinka Jiems Rusai

Visa eilė Amerikos spaudos korespondentų apsilankė į Sovietų Sąjungos okupuotą Vokietijos dalį. Jie ten vykdami tikėjosi surast daug visokių "slaptybių", o labiausiai — "vainą tarpe rusų ir vokiečių."

Bet jie atrado pilniausią tvarką. Visi korespondentai aprašo, kad Sovietų okupuotoj Vokietijos dalyj pavyzdingiausia tvarka, kad "nėra nei plėšimų, nei moterų žaginimų." Jie jau net surado, kad daugelyj atsitikimų Sovietai yra pavyzdingesni, už amerikiečius ir britus. Ir surado tai, kad vokiečiai darbininkai, valstiečiai ir inteligentai vietomis geriau pasirenka "rusų tvarką", negu amerikiečių. Taip rašo ir Mr. G. Hill iš Saksonijos.

Jis ten kalbėjosi su Saksonijos provincijos prezidentu Dr. E. Hubener, 65-kių metų amžiaus. Saksonija turi apie 5,000,000 gyventojų. Dvarai išdalinti darbo valstiečiams. Pabėgėliai grįžta atgal. Jų tarpe yra daug senų amžiumi ir mažų, negalinčių dirbti. Bado nėra, nors maisto ir reikmenų permažai. Su namais šioj provincijoj neblogai, nes ji mažiau nukentėjo nuo karo, kaip kitos.

Dr. E. Hubener atžymėjo, kad Sovietų vyriausybė labai daug prisidėjo prie pataisymo fabrikų ir paleidimo jų darban. Šią sritį pirmiau buvo okupavę amerikiečiai. Dr. Hubener sakė, kad Amerikos viršininkai daug pakenkė fabrikų gamybai, nes jie areštavo dešimtis aukštų technikos viršininkų ir išsivežė.

Sovietai pasielgė prieingai: jie padėjo atsteigti Leona žibalo gaminimo fabriką, Zeiss žiūronų gamybą ir kitus. Pataisė tiltus, suteikė fabrikam žaliosios medžiagos, suteikė laivų ir laivelių reikmenų pervežimui.

Kodėl tokis skirtumas tarpe armerikiečių ir Sovietų politikos? Tą galima išaiškinti tuomi, kad Sovietai nesibijo vokiečių fabrikų gamybos produktų, nesibijo konkurencijos. Tuo pačiu kartu eilė amerikiečių netiek rūpinasi išnaikinti Vokietijoj nacizmą, kiek bijosi industrijos produktų pasaulinėj rinkoj.

Plačiau apie Amerikos korespondentų įspūdžius Sovietų valdomoj Vokietijos dalyj bus parašyta vėliau. — **Laisvė.**

Kas ir Ką Rašo Liaudies Balsui

Gerbiami draugai kanadiečiai, Liaudies Balso leidėjai. Aš turiu už garbę prisipažinti, kad Liaudies Balsas eina pas mane jau ištisi metai, o aš laukiu jo kas savaitę, kaip geriausio savo draugo.

Garbė jums, draugai, už suteiktas teisingas žinias. Skaitydamas Liaudies Balsą, rodos, daliniesi mintimis su geros valios draugais.

Džiūgu draugai, kad jūs taip gražiai darbuojatės dėl mūsų brolių ir sesučių, nukentėjusių nuo karo Lietuvoje. Nors lietuviški kryžiokai ir fašistiniai šarlatanai nori pakenkti tam darbui, bet mes ženkim pirmyn. Teisybė mūsų pusėj. Nepajėgs tie kryžiokai uždėti smetonišką jungą ant Lietuvos liaudies pečių. Jie gali džiauti savo viltį ant tvoros.

Bravo, Kanados lietuviai. Nesustokit žengę pirmyn. Lai gyvuoja darbo Lietuva.

Na, dabar, kas liečia Liaudies Balsą. Aš bijau, kad kai ateis tas pats laikas, kaip pernai, kad nesustotute siuntinėję. Už tai siunčiu jum pagalbos. $3.50 už prenumeratą, o $1.50 jo reikalams.

S. Sinkevičius
Watertown, Conn.

Šis šuo išbuvo ant jūrų su jūrininkais 8 metus ir išplaukiojo virš 1,000,000 mylių. Bet jo kelionė jau užsibaigė. Čia jis matomas grįžtant į New Yorką.

Liaudies Balso Vajaus Eiga

Liaudiees Balso vajininkai bei vajininkės po Kalėdų ir Naujų Metų švenčių beveik visur smarkiau pradėjo veikti. Bėgyje pereitos savaitės, 26 vajininkai iš apie 20 kolonijų prisiuntė bei pridavė pasidarbavimo rezultatus: 20 naujų skaitytojų ir apie $125 aukų. Viso naujų skaitytojų jau turime 93 ir aukų apie $550.

Vajininkai nekurie smarkiai pašoko, o ypatingai O. Balčiūnienė, montrealietė. Su trečiu siuntiniu ji užkariavo pirmą vietą. Punktais smarkiai paaugo: Kuktoras, Šimkūnas ir Klinga, torontiečiai; K. Abekienė, čikagietė; N. Yvanauskienė, Frances Paul, Hamilton; Morkevičius ir Kvietinskas, montrealiečiai. Čia matysite nemažai naujų vajininkų taipgi.

J. Džiaugys, Montreal, prisiuntė tris naujus skaitytojus ir pluoštą atnaujinimų.

O. Balčiūnienė, Montreal, per draugą J. Lesevičių, prisiuntė du naujus, didžiulį pluoštą atnaujinimų ir aukų $1.00.

A. Morkevičius su B. Kvietinsku, montrealiečiai, prisiuntė gerą pluoštą atnaujinimų ir aukų $2.00.

D. Balaišis, Rodney, Ont., prisiuntė aukų $8.25. Juos suaukojo tos apylinkės lietuviai laike Kalėdų baliaus.

Frances Paul, Hamilton, prisiuntė tris naujus skaitytojus ir keletą atnaujinimų.

K. Abekienė, Chicago, Ill., prisiuntė vieną naują, pluoštą atnaujinimų ir aukų $7.50.

N. Yvanauskienė, Hamilton, prisiuntė porą atnaujinimų ir aukų $2.00.

P. Stankevičius, London, England, vieną naują skaitytoją.

J. Bruzga, Blairmore, Alta., tris naujus skaitytojus ir aukų $4.80.

Ch. Pampalas, Hamilton, aukų $3.00.

W. Stukonis, Beardmore, Ont., aukų $12.45.

P. J. Jatul, Stoughton, Mass., porą atnaujinimų.

J. Cherry, Coleman, Alta., pluoštą atnaujinimų ir aukų $9.55.

F. Yončis, Coleman, Alta., ilgą laiką išbuvęs ligoninėje, per J. Cherry, prisiuntė 4 naujus skaitytojus ir aukų $9.05.

J. Dereškevičius, Timmins, Ont., prisiuntė porą atnaujinimų ir aukų $1.00.

J. Makasiew, Kapuskasing, Ont., porą atnaujinimų ir aukų $6.00.

P. Mathus, Blairmore, Alta., aukų $14.95.

K. Zala, Windsor, Ont., porą atnaujinimų.

H. Dobrovolskienė, Toronto, grįžus iš Jungtinių Valstijų, pridavė aukų $5.50.

W. Dorinas, Chicago, Ill., per H. Dobrovolskienę, Toronto, prisiuntė du naujus skaitytojus, keletą atnaujinimų ir aukų $5.50.

J. Kuktoras, Toronto, pridavė didelį pluoštą atnaujinimų ir aukų $2.00.

R. Klinga, Toronto, vieną naują ir keletą atnaujinimų.

M. Šimkūnas, Toronto, nemažą pluoštą atnaujinimų.

T. Karosas, Toronto, atnaujinimą.

P. Bepirštis, Kapuskasing, Ont., per U. Kevežienę, prisiuntė atnaujinimą ir aukų $7.00. Nuo savęs $5.00 ir nuo J. Sakalo $2.00.

J. Skeberdis, Grimsby, Ont., pridavė atnaujinimą, aukų $1.50. Nuo savęs $1.00 ir nuo S. Ivanchuk 50 c.

Nemažas skaičius Liaudies Balso skaitytojų prisiuntė atnaujinimus ir laikraščio paramai asmeniškų aukų. Jų pavardės tilps kitoje vietoje.

Vajininkai stovi sekančiai:

O. Balčiūnienė, Montr.,	**528**
J. Kuktoras, Toronto,	**396**
V. Mikutaitytė, Teaneck,	**290**
M. Šimkūnas, Toronto,	**269**
F. Paul, Hamilton,	**182**
K. Abekienė, Chicago,	134
R. Klinga, Toronto,	108
J. Pajunas, Windsor,	99
A. Prankaitis, Brooklyn,	92
N. Yvanauskienė, Hamil.,	78
A. Morkevičius, Monntr.,	69
B. Kvietinskas, Mntr.,	69
F. Kazokas, Lethbridge,	60
F. Yončis, Coleman,	54
J. Džiaugys, Montreal,	50
W. Dorinas, Chicago,	47
J. Grigaliūnas, Toronto,	43
J. Bruzga, Blairmore,	42
O. Marozienė, Waterbury,	42
J. Striška, Sudbury,	42
R. Braus, Rochester,	38
A. Maigis, Toronto,	38
P. Stankevičius, London,	36
J. Brazdžius, Sudbury,	31
M. Motuza, Winnipeg,	30
J. Čičinskas, Montreal,	30
J. Cherry, Coleman,	30
T. Karosas, Toronto,	20
P. Piragis, Pinto,	18
J. Sklenys, Port Arthur,	18
J. Valūnas, Toronto,	18
A. Stankevičius, P. Arth.,	18
P. J. Jatul, Stoughton,	14
J. Dereskevičius, Timm.,	12
J. Makasiew, Kapuskas.,	12
K. Zala, Windsor,	12
A. Glebavičius, Gardner,	7
F. Šimkienė, Arlington,	7
J. Skeberdis, Grimsby,	7

Aukų Rinkimo Vajininkai Stovi Sekančiai

V. Mikutaitytė, Tck,	**$18.25**
J. Sklenys, P. Arth.,	**15.00**
P. Mathus, Blairmore,	**14.95**
W. Stukonis, Beardm.,	12.45
F. Jokubaitis, Hearst,	12.00
A. Stankevičius P. Ar.,	12.00
F. Paul, Hamilt.,	10.00
J. Cherry, Coleman,	9.55
F. Yoncis, Coleman,	9.05
D. Balaišis, Rodney,	8.25
K. Abekienė, Chicago,	7.50
V. Zalys, Lac Du B.,	7.35
A. Prankaitis, Brook.,	7.25
P. Bepirštis, Kapuskas.,	7.00
B. Žukauskas, Glg.,	7.00
B. Žukauskas, Glasgow,	7.00
J. Makasiew, Kapuskas.,	6.00
H. Dobrovolskienė, Tor.,	5.50
W. Dorinas Chicago,	5.50
M. Šimkūnas, Toronto,	5.00
J. Kuktoras, Toronto,	5.00
N. Yvanauskienė, Ham.,	5.00
J. Bruzga, Blairmore,	4.80
O. Balčiūnienė, Montr.,	4.50
K. Songaila, Welland,	3.50
F. Kazokas, Lethbge.,	3.50
K. Morkevičius, Mtr.,	3.00
R. Klinga, Toronto,	3.00
Ch. Pampalas, Hamil.,	3.00
J. Skeberdis, Grimsby,	1.50
J. Čeponis, Montreal,	1.00
J. Dereskevičius, Tim.,	1.00

Administracija

Toronto priemiestis Long Branch paskendęs leduose. Orui staiga atšilus, Etobicoke upė sulaužė ledus ir užvertė plačią apylinkę. 50 šeimynų buvo atkirsta nuo susisiekimo. Kiti negalėjo pasiekti namus sugrįžę iš darbo.

Kas Kaip Remia Liaudies Balsą

V. Baliūnas, Toronto, per M. Šimkūną, laikraščio paramai paaukojo $1.00.

A. Butkeraitis, Toronto, taipgi per M. Šimkūną, paaukojo $2.00.

Montrealiečiai K. Melašius ir Juozas Venskus, per O. Balčiūnienę, paaukojo po $1.00; J. Vaitekūnas $2.00.

S. Sinkevich, Waterbury, Conn., paaukojo $2.00.

F. Jakubauskas, Toronto, per J. Kuktorą, paaukojo $2.00.

A. Byras, Newcastle, Ont., $1.00.

J. Ruzgaitis, Montreal, per A. Morkevičių, $2.00.

W. David, Hamilton, per N. Yvanauskienę, $2.00.

Ch. Pampalas, Hamilton, prisiuntė aukų $3.00. Surinkta nuo sekančių hamiltoniečių: K. Frunskio, Ch. Pampalo, J. Shaynausko ir kitataučio. Po kiek jie aukojo nepasakyta.

Per Verą Mikutaitytę, Teaneck, N. J., aukojo sekančiai: P. Kapickas, Brooklyn, $2.00; P. Vaznys ir P. Venta, taipgi brooklyniečiai, po $1.00; J. Mikaila, New York City, $1.50; A. Dagis, New York City, $1.00; F. O. Bunkai, Newark, $1.25, S. Vilkas, Paterson, $1.00; A. Stripeika, Elizabeth, $1.00; F. Budronis, Maspeth, $1.00.

Per J. Sklenį, Port Arthur, Ont., aukojo: J. Sklenys $3.00; P. Liugas, J. Vasil, J. Motejūnas, W. Kureckas po $2.00; A. Mikonis, J. Kravich, A. Vaitekūnas po $1.00; V. Vasiliauskas ir V. Kizelevičius po 50 c.

Per W. Stukonį, Beardmore, Ont., aukojo: W. Stukonis, J. Zlatkus, D. Indriun, Wm. Doskoch, D. Stasiuk, A. Woitach po $1.00; Joe Iesnok, J. Resowski, A. Sichak, M. Miscik, G. Zamoch, F. Butkowski, T. Olchowsky po 50 c.; J. Jakubishin, S. Szkerbulak po 35 c.; ir devyni kitataučiai, pavardės sunkiai įskaitomos, po 25 c.

Per J. Bruzgą, Blairmore, Alta., aukojo: Joe Bruzga $1.00; C. Nevidomskis 55 c.; A. Vizbaras, S. Kekosky, S. Marcenk po 50 c.; P. Mathus, P. Venciūnas, J. Siska, T. Uher, J. Simonis, F. Grega po 25 c. ir du po mažiau.

Per D. Balaišį, Rodney, Ont., laike Kalėdų baliaus aukojo: P. Budreika $2.00; V. Zavackas, J. Puodžiūnas, Mr. P. Markevičius, J. Padolskis po $1.00; A. Kazakevich, A. Balaišienė po 50 c; St Skudas J. Aleliūnas, W. Zinskis, A. Rimša, M. Bartulis po 25 c.

Per K. Abekienę, Chicago, Ill., aukojo: A. Petkus, J. Vigilienė, P. Juškienė, J. Keller, G. K. Budris, R. Samulionienė A. Marquardt po $1.00; V. Preikša 50 c.

Per J. Cherry, Coleman, Alta., aukojo: J. Cherry, M. Herba po $2.00; J. Daugela, T. Samuolis, J. Yakob, P. Venckus po $1.00; A. Belevich, P. Mathus, A. Vizbara po 50 c.

Per F. Yoncį, Coleman, Alta., aukojo: P. Susinskas $2.00; J. Griggs, Frank Gylys po $1.00; T. Baigis 55 c.; Marion Green, J. Green, J. Smith, J. Domach, J. Matkovcik, W. Larson, A. Larson, D. Žekonis, F. Yoncis po 50 c.

Visiems už aukas ir pasidarbavimą širdingai ačiū.

Administracija

L. B. Koncertas Vasario 10

Dainuos Abekienė ir Kenstavičienė

MONTREAL. — Montreale rengiamas Metinis Liaudies Balso koncertas įvyks **sekmadienį po pietų, vasario (Febr.) 10 d., Public Assistance salėje, 458 Lagauchetiere St. E.**

Liaudies Balso koncertai Montreale visuomet atsižymėdavo savo puikia koncertine programa. Šiais metais vajaus komitetas deda pastangas, kad padaryti metinį Liaudies Balso koncertą vieną iš puikiausių. Apart vietinių meninių jėgų, kurios ruošiasi pildyti programą, šiame L. B. koncerte dainuos **dvi viešnios iš talimos Čikagos, pagarsėjusios dainininkės savo stipriais, maloniais balsais ir skambiom lietuviškom dainom — K. Abekienė ir A. Kenstavičienė.**

Ta proga, L. B. vajaus komitetas atsikreipiame į visas Montrealo lietuvių organizacijas ir draugijas, prašydami tą dieną nerengti jokių parengimų. Taipgi iš anksto užkviečiame visus ir visas Montrealo ir apylinkės lietuvius-es pasiruošti skaitlingai dalyvauti čia rengiamam metiniam Liaudies Balso koncerte ir išgirsti viešnias dainininkes, K. Abekienę ir A. Kenstavičienę.

L. B. Vajaus Komitetas

Puikiai Veikia Kultūros Namai

VILNIUS. — Ateinančių metų (1946) vasario mėnesį sueis metai, kaip Ukmergėj atsidarė Kultūros Rūmai. Meno ir Dailės srityje stojo darbuotis 250 mokytojų, inteligentų ir darbininkų, kurie veikliai dalyvauja Kultūros Rūmų darbuose.

Veikla susideda iš dramos ir muzikos. Statomi perstatymai ir rengiami koncertai ne tik mieste, bet ir apylinkėj.

Tapytojai ir piešėjai savo kūriniais papuošė Kultūros Rūmų kambarius ir sales. Susiorganizavo didelis choras. Skaitymo rateliai dygsta vienas po kito.

Mūsų artistai nupiešė daug gražių vaizdų, kurie primena Kipro Petrausko darbus. Tarybų valdžia atsiuntė pasveikinimo telegramą užsitarnavusiam dainininkui ir menininkui, po kuria pasirašė Aukščiausios Tarybos prezidiumo pirmininkas Justas Paleckis ir Liaudies Komisarų Tarybos pirmininkas Gedvilas.

Be kito ko, telegramoj sakoma:

"Ištikimas Lietuvos sūnau, tau visa lietuvių tauta yra didžiai dėkinga už meno darbus. Tu praturtinai mūsų muziką savo puikiaisiais kūriniais. Su Lietuvos liaudies ir klasine muzika jūs padėjot suartinti Lietuvos liaudį su Sovietų Sąjungos liaudimi. Jūsų veikimas per 25 metus lietuvių operoj aukštai pakėlė muziką. Tai buvo 25 metai nenuilstančio darbo. Jūsų talentingumas ir aukštas atsidavimas menui padarė didelę įtaką į lietuvių liaudies dainas."

Kiprą Petrauską 60 metų sukakties proga apdovanojo Sovietinių Socialistinių Respublikų Sąjungos Raudonosios Vėliavos ordenu. Ordenas buvo įteiktas muzikos festivalyje Vilniuje, per kurį simfonijos orkestras pildė Klerickio kantatą ir kitus kūrinius.

Kas Padaryta su Dethi Lietuvių V-D Aukomis?

TORONTO. — Jau ilgas laikas prabėgo nuo to, kada buvo pranešta apie tai, kaip Delhi apylinkės lietuviai švęsdami V-D dieną, Lietuvos žmonių paramai suaukojo, berods, $130.

Kaip buvo vietos korespondentų pranešta, tai tuos pinigus paėmė, berods, Gurklys-Strodomskis-Tunyla, ar kuris vienas iš jų. Kitur gyvenančiam, nėra gerai žinoma, pas ką dabar tie pinigai randasi.

Delhi apylinkės tabako augintojai yra nuoširdžiai parėmę Lietuvos žmones ir jų sukeltos aukos visos buvo priduotos Kanados Lietuvių Nacionaliam Komitetui, kuris veda Lietuvos žmonių paramai vajų.

Tačiau, tų $130 neteko matyti, kad būtų buvę prisiųsti Komitetui.

Kyla klausimas, kur pasidėjo tie pinigai? Kas juos turi ir kokiems tikslams juos naudoja ar sunaudojo?

Tiesa, aš nesu vienas iš tų aukotojų, kurie tuos pinigus sudėjo. Tačiau, kaip Lietuvos draugas, jaučiuosi turįs teisę pinigus laikančių viešai paklausti, kur tie pinigai pasidėjo?

Visuomenei yra svarbu žinoti, kas daroma su surinktomis aukomis. Taipgi jai svarbu žinoti ir daboti, kad kilniems tikslams surinktos aukos, nenucitų savanaudiškiems pasinaudojimams.

Buvo korespondentų rašoma, kad pinigus paėmusieji nori patys juos pasiųsti, nekooperuojant su aukštesniais komitetais ar įstaigomis. Taigi, ar jie juos jau patys pasiuntė?

Visiems yra gerai žinoma, kad jau yra beveik keturi mėnesiai laiko nuo to, kai galima pinigus pasiųsti Lietuvon. Pavyzdžiui, Bank of Montreal priima pinigų persiuntimus. Tą patį daro ir kiti bankai.

Reiškia, pinigus Lietuvon jau senai galima pasiųsti. Tai ar tie asmenys tuos suaukotus pinigus pasiuntė? Jei ne, tai kodėl?

Beje, kam jie žada tuos pinigus siųsti? Saviesiems ar kam kitam? Pinigai buvo suaukoti Lietuvos žmonių paramai, kitoks pinigų panaudojimas reikš pasisavinimą.

Prie to reikia atsiminti, kad Lietuvoj pinigai mažai turi reikšmės. Ko tenai reikalinga, tai daiktų, reikmenų. O tokius daiktus, reikmenis iš Kanados kol kas pasiųsti gali tiktai Kanados Lietuvių Nacionalis Komitetas.

Apie tuos, kurie tas aukas paėmė, tenka visokių kalbų nugirsti. Vieni kalba vienaip, kiti kitaip. Nenoriu čia tų negražių kalbų kartoti. Tačiau tas aukas laikanti turi suprasti, kad toks pinigų laikymas jiems daro didelę negarbę.

Ir kaipgi tą negarbę nedarys! Susiėmė aukas ir laiko pas save! Tai tikrai negražu.

Tūkstančiai ir tūkstančiai dolerių aukų yra surinkta dėl Lietuvos žmonių ir dar nebuvo panašaus atsitikimo. Tai istorinis Kanados lietuvių tarpe toks pirmas negražus atsitikimas, kad Lietuvos žmonių paramai surinktos aukos laikomos pas ką tai kišenėje.

Tų aukų laikytojai, turėtų suprasti ir turėti bent kiek drovės, kad taip elgdamiesi jie daro ne tik žalą tiems, kurie tuos pinigus sudėjo, bet tiesioginiai daro skriaudą Lietuvos žmonėms: tiems hitlerininkų ir karo suvargintiems mūsų broliams ir seserims, tiems beturčiams našlaičiams. Tai lygiai kaip iš badaujančio našlaičio išplėšimas paskutinio kąsnio!

Ar apie tai pagalvoja tas aukas laikanti?

Man rodos, kad tas aukas sudėjusieji neturėtų tylėti. Kanadoje dar neturime tokių fašistinių įstatymų, kurie leistų visuomenės pinigus pasilaikyti.

Man rodos, kad tas aukas sudėjusieji turėtų susirinkti ir nutarti, kas turi būti su tais pinigais padaryta.

Jeigu aukas laikanti su jų tarimu nesutiks, galima bus priversti juos tai padaryti.

Be to, būtų geru dalyku, kad tie, kurie su tais asmenimis sueina, paragintų juos nusiplauti tą negarbę, kurią jie sau užsitraukia taip savavališkai laikydami tas aukas.

Albinas

Kai kuriems kraštams karas dar ilgai neužsibaigs. Kol visos minos bus išrinktos, pavojus visuomet bus. Britams, gyvenantiems pajūryje, didelis pavojus iš vandeninių minų. Bangos išmeta ant kranto ir susprogdina. Čia matote karius išimant iš minos fiūzą, kad jis nesprogtų.

Per Šį Vajų Lietuvos Paramai Sukelta $8,000

Užsakymas Jau Duotas Dėl Medikalių Instrumentų

Sausio 14 d. Kanados Lietuvių Nacionalis Komitetas turėjo savo posėdį. Posėdis buvo labai svarbus, nes prieš komitetą stovėjo eilė svarbių klausimų. Vienas iš jų — tai galutinas nutarimas ką pirkti už per šį vajų sukeltas aukas; peržiūrėti knygas ir apkalbėti Kanados Lietuvių Suvažiavimo šaukimą.

Visų pirma buvo peržiūrėtos knygos. Patikrinti visi pinigų priėmimo pakvitavimai, užrašai bei kitos sąskaitos. Viską patikrinus, rasta, kad su šia diena komiteto iždė randasi $8,147.19.

(Smulkus revizijos raportas bus patiektas atskirai.)

Veik visos tos aukos yra suplaukę laike šio vajaus. Tai labai gražus Kanados lietuvių atsiekimas, kuo gali kiekvienas Lietuvos draugas pasidžiaugti.

Nors vajų pradedant buvo skelbta, kad vajus vedamas už pirkimą medikalių instrumentų dėl Lietuvos ligoninių, tačiau komitetui dar sykį teko tą klausimą persvarstyti, peržiūrėti ar medikalių instrumentų reikalingumas nėra atpuolęs; ar yra kokių kitų pageidavimų; ar yra kokių kitų daiktų, kuriuos mes galėtume gauti ir pasiųsti, kurie būtų Lietuvoj reikalingesni, negu medikaliai instrumentai?

Į tuos klausimus atsakymo jau buvo ieškoma dar vajui tebeinant, pirm šio posėdžio. Ir štai kas teko patirti: Galime ir kitokių reikmenų gauti ir pasiųsti Lietuvon, kaip tai: mašinšapių įrankių, namų statybos bei dailydės įrankių, kurie įrankiai taipgi Lietuvoj yra labai reikalingi. Tačiau, šale to, pasirodė, kad medikalių instrumentų Lietuvoj reikalingumas nėra atpuolęs. Tarybų Sąjungos pirkinių komisija yra pareiškusi pageidavimą tokių medikalių instrumentų iš Kanados gauti bent už milijoną dolerių. Prie to, kaip matėme iš Antano Bimbos pranešimų, Lietuvos ligoninėms dar labai trūksta įrengimų — medikalių instrumentų.

Todėl mūsų komitetas visa tai apgalvojęs ir aptaręs, priėjo vieningos išvados ir nutarimo, kad už visas esamas aukas pirkti medikalių instrumentų ir juos pasiųsti Lietuvos ligoninėms; kad tie instrumentai Lietuvoj yra svarbiausi ir reikalingiausi, kuriuos mes galime pasiųsti.

Pirmuoju medikalių instrumentų siuntiniu, Lietuvos ligoninėms buvo pasiųsta tokių instrumentų dvi vienutės (dėl dviejų ligoninių), kurios kainavo $8,347.60. Mūsų komitetas įmokėjo $7,200, o $1,147.60 dadėjo Canadian Aid to Russia Fund.

Dabar nutarta siųsti trįs vienutes — dėl trijų ligoninių.

Čia reikia suprasti, kad tokios instrumentų vienutės gali būti platesnės, su daugiau įrankių ir todėl brangesnės, arba mažesnės.

Nutartą dėl šių trijų vienučių parinkti pačius pagrindinius, pačius reikalinglausius ir būtiniausius ligoninėms turėti instrumentus.

Tas komiteto nutarimas tuojau pradėtas vykdyti ir, pirm negu šis pranešimas pasieks skaitytoją, jau daug darbo bus atlikta.

Šį siuntinį rengiant ir siunčiant, kaip ir pirmuosius, yra dirbama su Canadian Aid to Russia Fund ir kooperuojant su SSRS ambasados atatinkamomis įstaigomis.

Aukų Laukiame Daugiau

Todėl, kad jau užsakymas nutarta duoti dėl reikmenų, gali kai kam susidaryti mintis, jog ir aukų daugiau nebereikia, kad jų su šiuo siuntiniu nebebus galima sunaudoti. Taip neturėtų būti. Aukoms vieta visada bus ir jos yra reikalingos. Reikia žinoti, kad darydami užsakymą, duosime kiek didesnį, negu kad pas mus pinigų yra. Tą komitetas nutarė daryti turėdamas mintyj, kad kol reikmenys bus pagaminti truks kiek laiko ir kad per tą laikotarpį gerieji Lietuvos prieteliai prisiųs aukų daugiau. Komitetas turi didelę viltį ir pasitikėjimą Lietuvos draugais ir tikisi, kad jis nebus apviltas šiame reikale. Prie to, jei aukų įplauks ir kiek daugiau, negu numatyta, vietos visados joms bus. Net pačiomis paskutinėmis dienomis bus galima užsakymą papildyti, padidinti ir už gautas aukas pasiųsti taip Lietuvoj reikalingų brangių šių medikalių instrumentų.

Todėl nesusilaikykite dirbę ir aukoję Lietuvos liaudies paramai.

Suvažiavimo Šaukimas

Dėlei Ketvirto Kanados Demokratinių Lietuvių Suvažiavimo reikalas sparčiai brėsta. Tuoj sueis ketveri metai nuo paskutinio įvykusio mūsų suvažiavimo. Daugelis dalykų reikia perkalbėti, naujai aptarti. Kyla nauji reikalai. Reikia mums visiems suvažiavus bendrai juos aptarti.

Komitetas yra nusistatęs dar šią vasarą tokį suvažiavimą sušaukti ir jam patiekti šiuos pagrindinius klausimus:

(a) Kultūrinis su Tarybų Lietuva bendradarbiavimas ir tolimesnis teikimas paramos.

(b) Veikimas už apvienyjimą Kanados lietuvių Lietuvos klausimu ir griežtas veikimas prieš liaudies priešus.

(c) Veikimas už demokratiją ir taiką, prieš reakciją Kanadoje.

Be abejonės, šale tų pagrindinių klausimų iškils ir kitų. Pavyzdžiui, draugas A. Bimba sugrįžęs iš Lietuvos nušvies dabartinę Lietuvoje padėtį ir todėl, savaime aišku, iškils naujų mums visiems bendrų klausimų, pasiūlymų, reikalų ir sumanymų.

Komitetas dar nepadarė galutino tarimo, kada, kokiomis dienomis tas suvažiavimas turėtų įvykti, ir kur: Montreale ar Toronte.

Tais klausimais norime išgirsti iš kitų kolonijų mūsų komitetų, draugijų ir veikėjų nuomonę, bei patarimus.

Komitetas prašo neatideliojant šiais klausimais pareiškti nuomones bei pasiūlymus.

Tie klausimai turės būti greitai išspręsti.

Z. Janauskas
Komiteto Pirmininkas

Švęsdami Kalėdas Parėmė Lietuvą

GLEN MEYER. — Pas draugą K. Veiverį per Kalėdas, besivaišinant, draugas A. Grabštas prisiminė mūsų tėvynę Lietuvą. Visi dalyvavusieji vienbalsiai sutiko paremti. Aukojo sekančiai:

F. A. G. Grabštai $5.00, J. Grabštas $1.00, V. Medika $2.00, A. Mirckis $2.00, K. M. Veiveriai $7.00, A. Skodienė $1.00.

Viso $18.00.

Dalyvis

UNO Pasirinkimas, Sako Attlee, Gyvybė ar Mirtis

LONDON. — Britų premjeras Attlee, atidarydamas Jungtinių Tautų Organizacijos (United Nations Organization) susirinkimą, pareiškė, kad atominės bombos duoda jai tiktai vieną pasirinkimą — gyvenimą ar mirtį.

"Išradimas atominės bombos," tarė jis, "buvo paskutinis iš visos eilės įspėjimų žmonijai, kad jeigu naikinimo jėgos nebus sukontroliuotos, tai aukštai civilizuotos žmonijos dalies likimas bus baisus išardymas — beveik sunaikinimas. Pasaulio žmonės, per savo atstovus, turi pasirinkti tarp gyvenimo ir mirties."

Jungtinių Tautų Organizacijos Generalės Tarybos sesija prasidėjo pereitą ketvirtadienį, Central Hall, Westminster'yje, dalyvaujant 51 tautos atstovams.

"Aš turiu viltį," tęsė Attlee, " kad ši konferencija vaduosis tokiu pat pavojaus jausmu."

"Mes šiandien privalome pripažinti tiesą, paskelbtą SSRS užsienio reikalų ministerio Genevoj, kad 'taika nedaloma'.

"Žiūrėdami atgal mes galime susėkti priežastis vėliausio karo ir agresijų, kurių svarbumas tuomet nebuvo suprastas.

"Nesulaikymas japonų žygių Tolimuose Rytuose ir Vokietijos ir Italijos fašistinių valdonų agresinių veiksmų, neišvengiamai privedė prie antro pasaulinio karo.

"Tas turėtų priversti mus pamatyti, kad kiekvieno gerovė yra surišta su viso pasaulio gerove."

Toliau jis pažymėjo, kad mes gyvename naujoje gadynėje. Išradimas galingų įrankių, kuriais galima naikinti iš didelio tolumo, sunaikino izoliacijos idėją.

Jis taipgi įspėjo ir prieš pesimistus, kurie sako, kad ir ši lyga taip susmuks, kaip ir pirmoji, ir kad karai kaip buvo, taip ir bus.

Pirmoji lyga nenusisekė todėl, kad jos kūrime nedalyvavo SSRS ir Amerika. Dabar, dalyvaujant toms jėgoms ir turint tiek daug patyrimų, sako jis, galima išvengti tokio likimo.

Generalė Taryba, kaip nusako Jungtinių Tautų Organizacijos konstitucija, negali imtis ginklo prieš agresorius, bet ji gali plačiai apdiskusuoti, numatyti pavojų ir duoti pasiūlymus Saugumo Tarybai, kuri, esant reikalui, gali ir ginklą pavartoti prieš agresorių.

Sesijos prezidentu išrinktas Belgijos visuomenininkas Spaak. SSRS ir kitos šalys siūlė Norvegijos užsienio reikalų ministerį.

Sesija bus pertraukta. Kada nuolatinė JTO vietą bus įrengta Jungtinėse Valstijose, ji persikels tenai ir tęs savo darbą toliau.

Nelaimė Kasykloj

SUDBURY. — Sausio 10 dieną Frood nikelio kasykloj 2,400 pėdų gilumoj užgriuvo smulki akmenų žemė tris darbininkus. Kasyklų bosai, sužinoję apie šį nelaimingą atsitikimą, tuojaus sušaukė gabiausius darbininkus ir ėmėsi darbo, kad kaip galint greičiau atkasti.

Po poros valandų skubotoo ir sunkaus darbo pavyko atkasti du darbininkus dar gyvus, Mike Pilją ir Steve Kusaną, kurie tuojaus buvo nuvežti į ligoninę ir gydytojai tikisi, kad jie atgaus sveikatą pilnai. Trečias, J. Angus, buvo iškastas po 14 valandų ir negyvas. Jis buvo mirtinai užmuštas.

Ši nelaimė paliko dideliame nuliūdime jo žmoną ir keturių metų dukrelę.

Sudburietis

Moterys Myli Vyrų Pajus

TORONTO. — Sūnų ir Dukterų Draugijos pirmos kuopos šokiai sausio 12 dieną labai nusisekė.

Kaip atrodo, tai moterys labai mėgsta pajus. Geras skaičius vyrų atsinešė pajus, bet pritrūko.

Parengimų Komisija parūpino kavos užsigėrimui po skanaus pajaus.

Parengimų komisija taria nuoširdų ačiū vyrams ir moterims už atsilankymą ir kooperaciją. Šokiai davė kuopai gražaus pelno.

Pareng. Komisija

SUSIŽEIDĖ DARBE

TORONTO. — L. Garolis susižeidė darbe kairią ranką. Iš karto neatrodė blogai ir gydytojams aprišus nuėjo dirbti, bet paskui buvo pripažinta, kad kraujas užsinuodyjęs ir buvo reikalinga vykti į ligoninę.

Nuo savęs linkiu draugui greitai pasveikti.

Reporteris

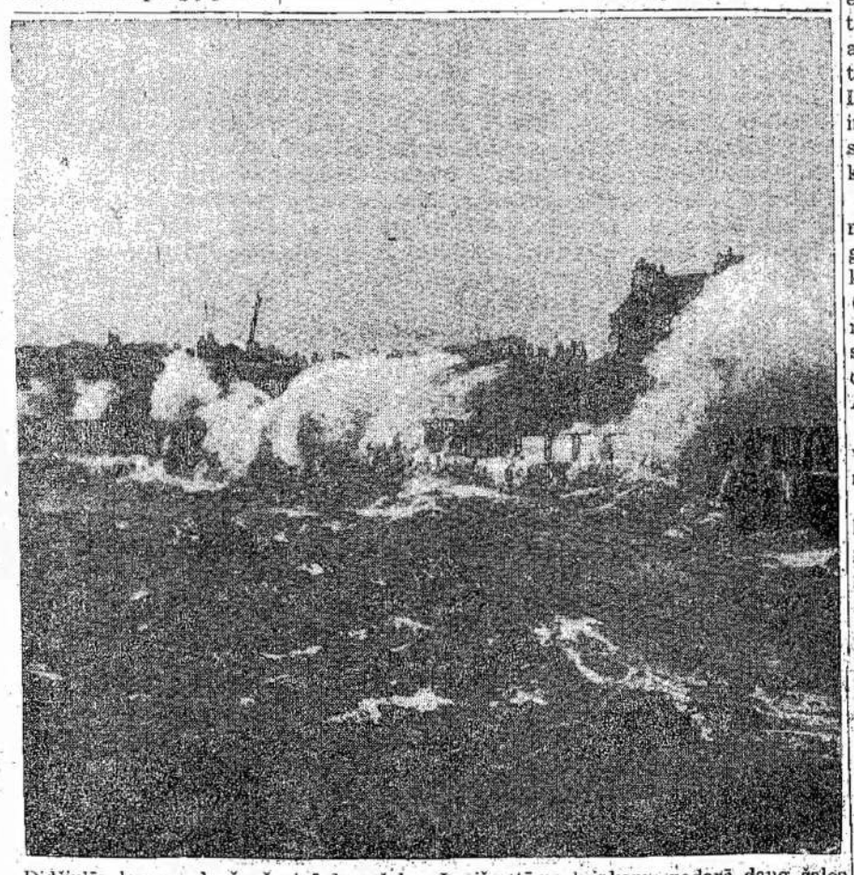

Didžiulės bangos daužo žuvininkų kaimą Arbroath, Škotijoj. Vietomis jos padarė daug žalos. Jos išmetė nemažai minų, kurios sprogdamos sugriovė namus. Žuvininkams padarė daug žalos sudaužydamos jų laivelius ir išgriaudamos prieplaukas.

Winnipego ir Apylinkės Lietuvių Žiniai

LLD 217 Kuopa ir SDKLSPD 7 Kuopa Rengia Metinį Liaudies Balso

KONCERTĄ

SEKMADIENĮ, SAUSIO 20 DIENĄ

Lietuvių Kliubo Salėj
(240 Manitoba Ave.)

Bus Graži Programa, Kurią Pildys Jaunimas. Apart Kitų Dalykų, Bus Vieno Veiksmo Komedija.

Winnipego ir Apylinkės Lietuviai Kviečiami Atsilankyti

Pradžia 2 valandą po pietų.

Apšvietos Kampelis

Rašo Marksistas

Kaip Galima Būti Geru Kovotoju Už Socializmą

Dažnai girdėtis nusiskundimų iš darbininkų, kad jie negali būti gerais veikėjais dėl to, kad mažai pažįsta marksizmą. Ar ištikro gali būti geru veikėju ir kovotoju už socializmą tik tas, kuris gerai pažįsta marksizmą?

Be abejonės, labai svarbu darbininkui žinoti marksizmą, tai yra, turėti supratimą, kaip visuomenė vystosi, kodėl kyla vienoki ar kitoki socialiai neramumai ir t.t. Žinojimas marksizmo yra nelyginant matymas ateities, nujautimas kokia kryptimi veržiasi visuomenė. Kiekvienas darbininkas turėtų stengtis išstudijuoti marksistinę literatūrą.

Iš kitos pusės, nežinojimas marksizmo dar nereiškia, kad darbininkas negali būti geru veikėju ir kovoti už socializmą. Šiandien mažai tokių veikėjų, kurie gali būti skaitomi marksistais, bet labai daug veikėjų ir kovotojų už socializmą.

Matote, kova už socializmą nieku neatskirta nuo aplamos žmonių kovos už savo reikalus. Socializmas yra taip sakant kaip ir taškas, kurio norima pasiekti. Tuo tarpu, norint jį pasiekti, reikia pereiti ilgą kelią.

Žmonės, kurie sakosi siekią socializmo, bet nekovoja už kasdieninius žmonių reikalus, nėra joki socialistai. Jie nėra joki marksistai.

Visuomenė vystosi pamažu, laipsniškai. Socialiai reikalai keičiasi ant tiek, ant kiek keičiasi gaminimo būdas. Žiūrėkite kiek laiko praėjo nuo to laiko, kada prasidėjo kapitalizmas, iki šio laiko. Bet ir šiandien ne visur kapitalizmas pasiekęs savo čiūkuro. Kitose šalyse jis jau pergyvenęs savo dienas.

Jeigu žmonės, tai yra darbo žmonės, nekovotų už savo reikalus, tai nebūtų ir progreso socialiuose reikaluose. Socialiai santykiai mažai keistųsi. Ėjimas prie socialistinės santvarkos būtų beveik neįmatomas. Kova už kasdieninius reikalus yra varomoji jėga, progreso nešėja.

Darbininkas, kuris nuoširdžiai dirba už savo ir savo draugų interesus, gina laisvę ir demokratiją, yra puikiausias socialistas, nors jis mažai nusimano apie socialistinę santvarką, nes jis stumia žmoniją pirmyn.

Taigi, nėra reikalo nusiminti, jeigu kuris jaučiasi mažai studijavęs Marksą ar Leniną. Dirbkit savo organizacijose ir unijose, skaitykit pažangią spaudą ir kovokit kartu su visu darbo žmonių judėjimu už geresnę ateitį ir bus gerai. Be abejonės, nepamirštant studijuoti marksistinę literatūrą, kada sąlygos leidžia.

PADĖKOS ŽODIS

HAMILTON. — Noriu viešai išreikšti padėką draugams ir draugėms, kurie mane atlankė ir atjautė laikę mano ligos, kuri iškankino mane per 12 savaičių. Ypatingai ačiū F. Taurui, Butėnienei ir Kubilienei.

Dabar jau esu sveikas ir gydytojas liepė dirbti, kas tik patinka.

K. C. Pampalas

SDKLSPD Centro Pildomojo Komiteto Kontrolės Raportas

TORONTO. — Sūnų ir Dukterų Kanados Lietuvių Savitarpinės Pašalpos Draugijos Centro Komiteto Kontrolės Komisija, sausio 2 d. darė reviziją, tikrindama visas pajamų ir išmokėjimų sąskaitas už spalių, lapkričio ir gruodžio mėnesius, 1945 metų. Viską patikrinus rado:

Trijų Mėnesių Pajamos

Per tris mėnesius, spalių, lapkričio ir gruodžio, 1945 metų, pagal fondus pajamų buvo:

Pašalpos fonde	$821.55
Pomirtinės fonde	202.13
Atsargos fonde	149.24
Apšvietos fonde	49.79
Viso	$1,222.71

Trijų Mėnesių Išlaidos

Per tuos pačius tris mėnesius, spalių, lapkričio, gruodžio 1945 m., išmokėjimų pagal fondus buvo:

Pašalpos fondo	$708.25
Pomirtinės fondo	2,008.03
Atsargos fondo	55.06
Apšvietos fondo	316.05
Viso	$3,087.39

Pastaba: Čia reikia atsiminti, kad iš pomirtinės fondo aktualių išmokėjimų buvo tik $8.03. Už $2,000 yra pirkta karo paskolos bonų ir tai nėra išlaidos, tik išimami pinigai iš fondo. Iš apšvietos fondo $300 buvo paimti ir paaukoti Lietuvos liaudies paramai, pagal suvažiavimo nutarimą.

Paaugo-Nupuolė

Lyginant šių trijų mėnesių pajamas su išmokėjimais, per tą laiką Draugijos iždas pagal fondus paaugo-nupuolė sekančiai:

Pašalpos f. pa.	$113.30
Pomirtinės f. pa.	194. 10
Atsargos f. pa.	78.13
Apšvietos f. nu.	250.21
Bendrai paaugo	$135.32

Pomirtinės fondas skaitomas paaugusiu, nes kaip minėta, $2,000 nėra išleisti.

3 Mėnesių Balansas

Su rugsėjo 30 d. 1945 m., pagal fondus buvo:

Pašalpos fonde	$4,602.85
Pomirtinės fonde	2,214.14
Atsargos fonde	992.93
Apšvietos fonde	397.16
Viso	$8,207.08

Pridėjus pastarųjų trijų mėnesių pajamas ir atėmus išmokėjimus, randame, kad su 1 d. sausio 1946 metų, pagal fondus randasi:

Pašalpos fonde	$4,716.15
Pomirtinės fonde	408.24
Atsargos fonde	1,087.11
Apšvietos fonde	130.90
Viso	$6,342.40

Draugijos Kapitalas

Bendras Draugijos kapitalas su 1 d. sausio šių metų yra:

Pagal fondus	$ 6,3424.0
Karo Bonų	10,987.50
Certifikatų	80.00
Dr-jos kapitalo	$17.409.90
Kaucijos	450.00
Bendrai	$17,859.90

Viskas rasta pilnoj tvarkoj.

Kontrolės Komisija:

J. Linartas
Z. Janauskas
J. Pauža

Skaitykit ir Platinkit LIAUDIES BALSĄ

Tikėsit ar ne, bet šio indijiečio kepurė kainuoja $250,000. Jeigu žmogus gali išleisti tiek pinigo tik dėl kepurės, tai kiek jis turi turto? Indijoj vieni labai turtingi, o kiti elgetos, kuriuos nevalia paliesti.

Mūsų Veikla Laike Karo

MONTREAL. — Laike karo visi darbavosi, kad karas būtų laimėtas; nuo to neatsilikome ir mes progresyvės lietuvės. Dar karo pradžioje mes susiorganizavome į Lietuvių Moterų Raudonojo Kryžiaus Ratelį ir leidomės į darbą mezgimui ir siuvimui reikmenų, kuriais Kanados Raudonasis Kryžius gelbėjo nuo karo nukentėjusius.

Šia proga aš noriu supažindinti mūsų progresyvę visuomenę su mūsų darbščiomis draugėmis ir jų darbo rezultatais. Štai jos ir jų darbo vaisiai:

Mažilienė numezgė 19 svederių, 7 šalikus, 15 porų kojinių ir 5 turtlenecks; pasiuvo 6 poras pyjamų, 11 sukneliu, 24 pyjamas vaikams, 20 kelnaičių vaikams ir 4 kimonus.

Adomaitienė numezgė 6 svederius, 8 turtlenecks, 3 šalikus, 8 body belts, 45 poras kojinių ir 14 helmets.

Kielienė numezgė 7 svederius, 6 poras pirštinių, 26 poras kojinių, 6 helmets; pasiuvo 20 kelnaičių vaikams.

Doveikienė numezgė 4 svederius, 6 turtlenecks, 2 šalikus, 11 porų pirštinių, 16 porų kojinių, 2 helmets; pasiuvo 6 poras pyjamų, 9 pyjamas vaikams ir 5 kelnaites vaikams.

Gudienė M. numezgė 4 turtlenecks, 1 body belt, 5 poras pirštinių, 5 poras kojinių ir 13 helmets.

Petronienė pasiuvo 50 porų pyjamų, 6 marškinius ligoniams ir 40 nosinių; numezgė 5 pr. kojinių.

Juškevičienė pasiuvo 45 poras pyjamų, 13 porų kelnaičių vakams ir 3 sukneles.

Keršienė numezgė 18 porų kojinių.

Adomaitytė Jessie 2 šalikus; Adomaitytė Janė 2 šalikus; Adomonienė H. numezgė 1 body belt ir 1 pr. kojinių; Ambrazevičienė 1 pr. kojinių; Botyrienė 1 pr. kojinių; Čekaitienė 3 pr. kojinių, Garnelienė numezgė 5 pr. pirštinių, 10 pr. kojinių; pasiuvo 2 sukneles ir 2 kelnaites vaikams; Girnienė 2 pr. pyjamų; Juraitienė 100 nosinių; Janušienė pasiuvo 6 baltinius ligoniams; Juškevičaitė S. 1 pr. pirštinių ir 1 blankietą; Kukenienė 2 šalikus; Kielaitė N. numezgė 2 pr. pirštinių ir 1 helmet; pasiuvo 10 kelnaičių vaikams ir 1 blankietą; Kielaitė J. 1 turtleneck; Kilikevičienė 1 šaliką; Liokaitienė 3 pr. pirštinių; Mikaliūnienė 4 pr. kojinių; Matusevičienė 2 pr. kojinių; Milevičienė 5 pr. pyjamų; Minotienė 1 šaliką ir 13 pr. kojinių; Niaurienė 2 turtlenecks, 2 pr. pirštinių ir 2 pr. kojinių; Narusevičienė 2 pr. pirštinių ir 1 svederį; Petrauskienė 1 pr. pirštinių; Roselienė 3 pr. pyjamų; Skripkienė 3 pr. kojinių; Tamasonienė 1 pr. kojinių; Verbylienė V. 3 pr. kojinių; Verbylienė O. 5 pr. kojinių; Vekterienė 10 pr. pyjamų; Marozienė 5 pr. pyjamų; Keršulienė 1 šaliką; Joneliūnienė 3 šalikus ir Juškevičaitė E. pasiuvo 10 pr. pyjmų, 6 baltinius ligoniams, 20 pyjamų vaikams ir 22 kelnaites vaikams.

Apart to, kas virš minėta apie darbavimąsi dėl Kanados Raudonojo Kryžiaus, mes turėjome vajų dėl parėmimo Tarybų Sąjungos žmonių. Laike to vajaus mūsų darbščiosios draugės numezgė 92 poras kojinių, 40 porų pirštinių, 6 svederius, 1 šaliką, 1 helmets ir pasiuvo 3 sukneles. Kiek ir kuri pasidarbavo tame vajuje jau buvo minėta spaudoje.

Montrealo Lietuvių Moterų Raudonojo Kryžiaus Ratelis per savo gyvavimą yra sukėlęs $491.84 dėl įvairių kilnių tikslų.

Kadangi karas pasibaigęs ir daugelis įvairių įstaigų pertraukia savo veiklą ar stoja į kitus visuomeninius darbus, tai ir mūsų Ratelis savo susirinkime, įvykusiame sausio 6, nutarė likviduoti šio Ratelio gyvavimą.

Nors mūsų veikimas "užsibaigė", bet tas nereiškia, kad mes būsime nuošaliai nuo tęsimo to darbo, kuris teiks pagalbą dėl nukentėjusių nuo karo. Šiuo tarpu mūsų akys daugiau krypsta į Lietuvą ir jos žmones, kurie taip daug ir taip skaudžiai nukentėjo nuo hitlerinės okupacijos. Mes viską darysime, kad kuo didesnę paramą suteikus savo broliams ir sesėms Lietuvoje.

E. Juškevičaitė

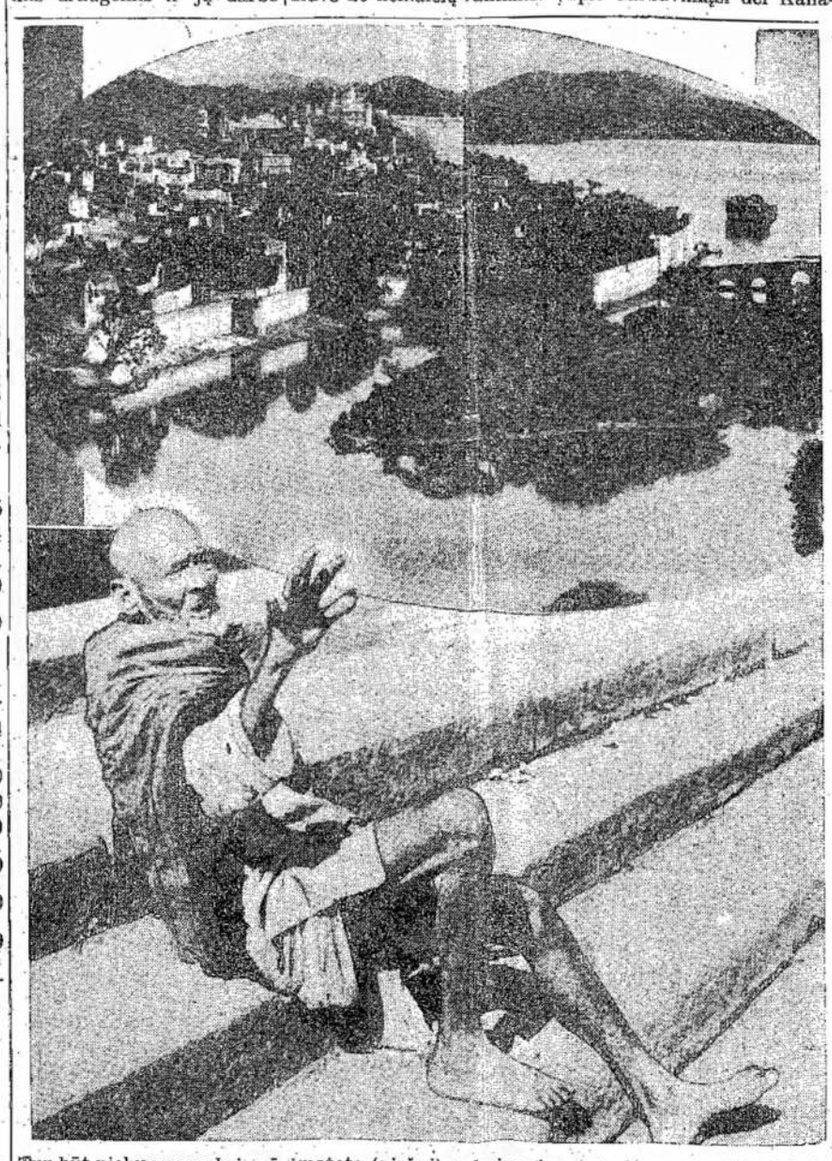

Tur būt niekur pasaulyje nėra tokios nelygybės, kaip Indijoj. Tenai vieni skęsta turtuose, o kiti elgetauja. Čia matote (viršuj) palocius vieno turtuolio ir (apačioj) vieną iš milijonų Indijos elgetų. Turčiai patenkinti britų viešpatavimu, nes jis užtikrina jiems laisvę išnaudoti žmones. Bet ir Indijos žmonės pradeda bruzdėti.

Kinai Sustojo Kovoję Amerika Tarpininkauja

ČUNKING. — Galų gale kinai sustojo kariavę tarp savęs. Abiejų pusių, Čiangkaišeko ir komunistų, armijoms įsakyta pertraukti kautynes visuose frontuose. Armijos užšaldomos ant vietos, išskyrus Mandžuriją, kurią okupuoja Čiangkaišeko kariuomenė.

Paliaubos padrytos po konferencijos tarp Čiangkaišeko ir komunistų atstovų, tarpininkaujant Jungtinių Valstijų ambasadoriui generolui Marshall.

Čiangkaišekas, paskelbdamas paliaubų sudarymą, pranešė, kad valdžia sutiko legalizuoti visas politines partijas, paleisti visus grynai politinius kalinius, suteikti žmonėms žodžio laisvę ir leisti vietinėms valdžioms organizuotis.

Atidarydamas visų partijų atstovų konferenciją, Čiangkaišekas, Kinijos prezidentas ir ginkluotų jėgų vadas, visų pirmiausiai pranešė apie padarytas paliaubas ir valdžios nutarimą suteikti kinams viršuj minėtas teises.

Paliaubas vykdys militarinė taryba Peipinge, sudaryta iš trijų komisijonierių, komunistų, valdžios ir amerikiečių atstovų.

Visų partijų atstovų konferencija pradėjo diskusijas, kaip išrišti Kinijos apvienyjimo problemas, sudaryti valdžią ir pravesti tikrai demokratinius rinkimus.

Pilietinis karas Kinijoje tęsėsi per daugelį metų. Čiangkaišeko valdžia, padedama kitų šalių, buvo užsispyrusi išnaikinti komunistus. Tie su savo armijomis persikėlė į šiaurę, įsitvirtino ir pradėjo laikytis. Tuo tarpu užpuolė japonai.

Dabar komunistų vadovybėje yra virš 100,000,000 kiniečių. Komunistai turi daug jėgų ir Čiangkaišeko valdomoj teritorijoj. Kas manytų vesti karą iki komunistai bus išnaikinti, tas neturėtų galvos.

Kadangi Maskvos konferencijoj Bevinas, Byrnes ir Molotovas pareiškė, jog Kinijoj turi įsisteigti demokratinė valdžia, tai Čiangkaišekui beliko tik du keliai: vykdyti didžiųjų sąjungininkų pageidavimus, arba nustoti jų simpatijos. Atrodo, kad jis pasirinko pirmąjį.

Kinijos vidujinė problema yra didelė ir visam pasauliui svarbi. Tad nemažai atydos bus kreipiama į kinų konferenciją. Reikia tikėtis, kad jai pavyks. Daug vilties yra dedama ant generolo Marshallo, kuris pasiųstas čionai padėti kinams nugalėti savo skirtumus. Pradžią jis padarė labai gražiai.

Toronto Lietuvių Dramos Grupė Paminėjo Strazdelį

(Atkelta nuo 6 puslp.)

kada jis buvo aprengtas žydu.

Kas grimavo, negaliu pasakyti, bet visi buvo nugrimuoti labai gerai. Pavyzdžiui, kada Linartaitė ir Valūnas turėjo atvaizduoti senelius, jie tokiais ir išrodė.

Kadangi artistų buvo daug, nėra galimybės visus atskirai apkalbėti, bet galiu pasakyti, kad jie kiekvienas savo rolę gerai atliko. Geras jų veikimas, prie gerų scenerijų, taipgi tinkamai apsirengus ir nusigrimavus, davė puikų vaidinimą. Aš esu tikras, kad visi dalyviai jautėsi esą profesionalių artistų teatre. Nei vienas nesigailėjo atėjęs, nors teko pasėdėti net penkias valandas.

Mano supratimu, Dramos Grupė labai gerai padarytų vėl kada nors perstatydama didesnį veikalą. Dienos metu veikiausiai nebūtų sunkumo gauti ukrainų salę. Pasirodo, kad publikai nesudaro sunkumo atsilankyti dienos metu. Faktinai, toliau gyvenantiems, dar patogiau.

Reporteris

SUTIKO NAUJUS METUS IR PAVAIŠINO DRAUGUS

MONTREAL. — Draugai Matulaičiai surengė Naujų Metų sutikimą. Į balių pakvietė net apie 40 savo draugų ir draugių. Visi buvo sočiai pavaišinti ir pagirdyti įvairiais gėrimais.

Draugai Matulaičiai turi drabužių valyklą ir labai draugiški žmonės.

Nuo savęs linkiu laimingų 1946 metų.

Ten Buvęs

Angliškai-Lietuviškas Žodynas

(English-Lithuanian Dictionay)

Ar žinote, kad Žodynas-Dictionary yra geriausias mokytojas, patarėjas, vertėjas ir perkalbėtojas? Taigi, įsigyk jį. Mes siūlome Jums Angliškai-Lietuvišską Žodyną, kuris yra skaitomas vienas geriausių. Nedidelio formato (pocket-size) 6 x 4 colių, 400 puslapių, kietais audeklo apdarais. Norintieji jį įsigyti, prisiųskite Money orderį U. S. A. vertės $3.00 ir tuojau gausite puikų žodyną. Užsakymus su money orderiu siųskite:

P. PANEMUNIS,
P. O. Box 64,
Boston 87, Mass.
(Dept. X)
USA

Pranešimai

Montreal, Que.

Susirinkimas

DPP Lietuvių Kliubo metinis susirinkimas įvyks penktadienį, sausio 18 dieną, lietuvių salėj, 02345 Charlevoix St., Posančalyje, 8.30 valandą vakaro punktualiai.

Visi nariai kviečiami dalyvauti. Nepamirškite atsinešti mokesčių knygutes.

Valdyba

Susirinkimas

LLD 137 kuopos metinis susirinkimas įvyks sekmadienį, sausio 27 d., 2 v. p. p., 02345 Charlevoix St.

Šis susirinkimas yra svarbus tuo, kad bus naujos valdybos rinkimas 1946 metams.

Kviečiame visus narius atsilankyti, nes pastatymas tinkamos valdybos yra svarbus dėlei viso kuopos veikimo ir pačios organizacijos.

Valdyba

Toronto, Ont.

Metinis Susirinkimas

Sūnų ir Dukterų Draugijos pirmos kuopos metinis susirinkimas įvyks sekmadienį, sausio 20 dieną, 1 valandą po pietų.

Visi draugijos nariai kviečiami dalyvauti, nes yra daug svarbių dalykų aptarimui. Taipgi bus reikalinga išrinkti valdybą.

S. Karvelis, rašt.

Hamilton, Ont.

Susirinkimas

LLD 113 kuopos mėnesinis susirinkimas įvyks sekmadienį, sausio 20 dieną, 2 valandą po pietų, 187 Sherman Ave. N., All People's Church salėj.

Visi nariai kviečiami atsilankyti, nes bus renkama valdyba 1946 metams ir svarstomi kiti reikalai.

Taipgi kviečiami atsilankyti tie, kurie įdomaujasi šia draugija, nors dar nepriklauso.

Nesivėluokit, susirinkimas prasidės punktualiai.

Valdyba

DAR VIENA AUKA LIETUVOS PARAMAI

TORONTO. — Per drg. J. Barčą, drg. Drabatienė Lietuvos žmonių paramai paaukojo 1.00.

M. Guoba

Sūnų ir Dukterų Draugijos
Pirma Kuopa Rengia

ŠOKIUS

Šeštadienį, Sausio 19 Dieną

LIETUVIŲ SALĖJ
(160 Claremont St.)

GRIEŠ GERA MUZIKA
VISI KVIEČIAMI ATSILANKYTI

Pradžia 8 valandą vakaro

Rengėjai

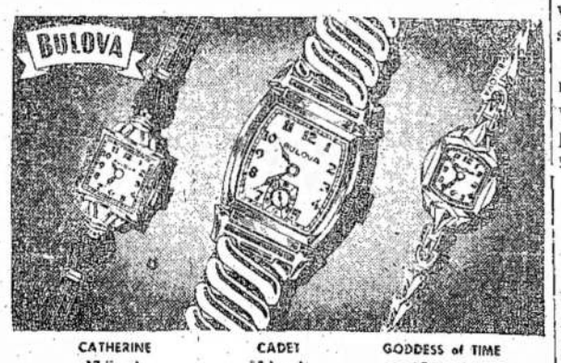

Mason Credit Jewellers

520 QUEEN St. W. — Tel. WA. 1493 — TORONTO, ONT.

Tel. AD. 1618 — Šventadieniais: AD. 1618

The Victory Florist

Mūsų Specialybė:
Vestuvių bukietai, vainikai, dekoracijos ir gyvos gėlės
Savininkas A. Merker — 576 Queen St. W., Toronto

Tel.: WA. 5370

Harry R. Ranks Company

GRABORIUS

Patarnauju mieste ir apylinkėse be ekstra mokesčio, įskaitant Hamilton ir Whitby
Laidotuvės net $55.00 pigumo
455-457 QUEEN ST. W. — TORONTO

LIETUVIŲ LITERATŪROS DRAUGIJOS
VANCOUVERIO KUOPA RENGIA

VAKARĄ

LIAUDIES BALSO NAUDAI

Šeštadienį, Sausio 26 Dieną

Rusų Salėj
(533 E. Georgia St.)

Visi Kviečiami Atsilankyti ir Linksmai Laiką Praleisti

Bus Užkandžių ir Gėrimų

Bangos Choras Užkviestas Ir Važiuos į Rochesterį

TORONTO. — Praėjusį ketvirtadienį, Bangos Choras po švenčių pertraukos turėjo savo pamokas. Kaip paprastai, choristai skaitlingai dalyvavo ir atsidėjusiai mokinosi dainuoti.

Pamokoms baigiantis, drg. J. Beršky, choro pirmininkas, paprašo visų atydos ir pareiškia, kad jis turi naujieną choristams pasakyti: jis turi gavęs oficialų rochesteriečių užkvietimą, kuriame jie kviečia Bangos chorą atvykti į Rochesterį ir duoti koncertą. Ta žinia, visi labai susižidomavo, o draugas Beršky paima užkvietimą ir skaito. Jame draugas J. Stančikas, varde LDLD 50 kuopos rašo:

"Bangos Choras, Mokytoja — Menininkai:

"Gerb. Draugai ir Draugės. Važiuojant į Pittsburgha su drg. Janausku pasidalinom mintimis, kad torontiečiai galėtų atvažiuoti į Rochesterį ir sulošti kokį veikaliuką arba koncertinę programą duoti. Tai aš parvažiavęs iš Pittsburgho perdaviau tas mintis LDLD 50-tos kuopos susirinkimui ir visi vienbalsiai priėmė mūsų sumanymą.

"Taigi, draugai choristai ir menininkai, kviečiam jus atvažiuoti į Rochesterį mus palinksminti, o mes būsime už tai labai dėkingi, o taipgi su tuom paremsime Liaudies Balsą."

Šis draugiškas rochesteriečių užkvietimas tikrai pakėlė ūpą visiems.

Po trumpų ir gyvių diskusijų, visi entuziastiškai užkvietimą priėmė ir nusitarė rengtis ir važiuoti į Rochesterį.

Rochesteriečiai yra nuo senai mūsų geri kaimynai ir nėra linksmesnio dalyko, kaip tartis ir rengtis tuos gerus kaimynus aplankyti.

Nusitarta rengtis ir duoti Rochesteryje koncertinę programą: dainų ir kai ko daugiau. Žinoma, viskas smulkmeniškai dar nenustatyta ir nenusitarta. Bet viena aišku, tai, kad rochesteriečiai gali pasitikėti Bangos choru — jis duos puikią, įdomią ir įvairią programą.

Važiavimas į Rochesterį įvyks gegužės mėnesį. Draugai rochesteriečiai pasiūlė koncertą rengti gegužės 11 dieną. Pasiūlymas labai priimtinas, tai patogiausias ir gražiausias laikas tokiam išvažiavimui karais. Todėl ir šis Rochesteriečių pasiūlymas liko priimtas ir tai dienai jau pradėta rengtis.

Pirm važiavimo į Rochesterį, Bangos choras rengiasi dar turėti du koncertus Toronte. Ir iš tų koncertų paėmus geriausius numerius vežti į Rochesterį.

Reikia pasakyti, kad tas draugų rochesteriečių užkvietimas įnešė į Bangos chorą daug naujos gyvybės ir entuziasmo. Choristai iš pamokų skirstėsi, lyg naujos energijos įgavę, naujų minčių ir naujų sumanymų kupini. Taipgi ir naujų rūpesčių. . . — reikia viskam pasiruošti gerai.

Koncertas bus rengiamas Liaudies Balso naudai.

Reporteris

Paieškojimai

Paieškau Elzbietos Razevičūtės (kaip vadinasi po vyru nežinau), žmonos sesers, gyvenančios Lucerne, Pennsylvania valstijoj. Prašau atsišaukti arba pranešti, jei kas žinote. Rašykit: **Jonas Burinskas, 182 Highbourne Rd., Toronto, Ontario, Canada.**

Paieškau savo pusbrolio Vlado Baltrano, gyvenančio kur nors Kanadoje. Prašau atsišaukti arba pranešti, jei kas žinote apie jį. Rašykite:
A. Baniulis
Box 90,
Bienfait, Sask.

J. LUNSKY

AKIŲ SPECIALISTAS

Egzaminuoja akis, ištiria akių nervus, nuo kurių pereina nervuotumas ir galvos skaudėjimas. Pritaiko akinius.
470 College W., Toronto
Telefonas: RA. 3924

Toronto Lietuvių Dramos Grupė Paminėjo Strazdelį

TORONTO. — Toronto Lietuvių Dramos Grupė, perstatydama scenoje šešių veiksmų pjesę "Prieš Srovę", gražiai paminėjo pagarbos užsitarnavusį Lietuvos kunigą Strazdelį, kuris tais laikais Lietuvoje buvo veik tas pats, kuomi dabar yra Kanterburio dekanas Anglijoje.

Šis veikalas parodė torontiečiams, kad ir dvasiškių tarpe būna idealistų ir liaudies gynėjų.

Tiesa, kunigas Strazdelis nebuvo koks revoliucionierius. Bet jis kovojo prieš baudžiavą, prieš liaudies pavergėjus, už lietuvybę. Jis kovojo taip, kaip jis išmanė. Ir jeigu jis šiandien būtų gyvas, tur būt negalėtų atsidžiaugti, kada dabar Lietuva visai kitokia, kada dabar Lietuvoj liaudis laisva.

Kalbant apie suvaidinimą, reikia pasakyti, kad dramos grupė tikrai pasiekė čiūkurą. Veikalas didelis, ilgas, bet publika nei kiek nepavargo. Penkios valandos laiko praėjo labai greitai. Kiekviena scena užėmė žiūrovą.

Labai daug pagelbėjo tas faktas, kad Ukrainų salė yra puiki vieta tokiems vaidinimams. Pas juos yra visokių kostiumų, scenerijų. Račys ir Šinkūnas, apsirėdę bajorų drabužiais, tikrai išrodė bajoriškai. Lauruševičienė, bajoraitė, išrodė taipgi kaip tikra bajoraitė. Profesoriai, pralotas, vyskupas ir kiti "ponai", kurie taip išdidžiai elgėsi, buvo ne kas kitas, kaip Berškys, Morkūnas, Šimkūnas, Lapata, Linarta. Kas nepažįsta Maikio Guobos ir J. Valūno? Nedėlioj jie buvo kunigai. Valūnui teko garbė būti Strazdeliu. Jis rolę atliko labai gerai.

Baudžianinkai buvo tikrai baudžiauninkai, nors jais buvo gerai torontiečiams žinomi artistai — Mingilas, Mockaitis, Linartaitė, Kaptainis, Makštelė, Pažėra. V. Folerto tur būt niekas nepažino,

(Nukelta ant 5 puslp.)

Delhi, Ont.

Šokiai

Tabako augintojai rengia smagius šokius šeštadienį, sausio 19 d., Stoddard salėje, Delhi.

Visus apylinkės lietuvius kviečiame atsilankyti ir praleisti smagiai laiką prie geros muzikos.

Pradžia 8 v. v.

Rengėjai

Sudbury, Ont.

Šokiai

Sausio 20 dieną, 7 valandą vakaro, Sūnų ir Dukterų Draugijos 3 kuopa rengia šokius Liaudices Balso paramai.

Tad visus Sudburio ir apylinkės lietuvius kviečiame atsilankyti ir linksmai laiką praleisti.

Šokiai įvyks pas draugus Jančius, 474 Melvin Ave.

Reng. Komitetas

Tel. LA. 4441

Dr. H. Rosenfeld'as

Oficialus MLSDPD ir DLKVNPD Gydytojas
Kalba Lietuviškai
Valandos: 2—4 v. p. p., 7—8 v. v. ir susitarus
4539 PARK AVE.
Montreal, Que.

Tel.: Ofiso — FR 9265 — Namų — AM 9324
Valandos: 2 — 5 p.p., 7 — 9 v.v. Ir sulig susitarimo

Dr. E. Andrukaitis

LIETUVIS GYDYTOJAS
Buvęs Kanados Karo Laivyno Chirurgas
2552 ROUEN ST. — MONTREAL, QUE.
(Ant Frontenac Kampo)

Tel.: BElairs 2200.
Valandos: 4—5 po piet, 7—8 vak. ir sulig susitarimo, išskiriant šeštadienius ir sekmadienius.

Daktaras Rabinovičius

Chirurgas Specialistas
Turiu savo ligoninę, egzaminuoju ir gydau įvairias ligas. Darau visokias operacijas ir peršvietimus (X - Rays). Vytauto Klube ir M.L.S. ir D.P.D. nariams papiginta kaina.
4351 ESPLANADE AVE., MONTREAL, QUE.

Dr. Roman Pniewski

Daugelį Metų Praktikavęs Didelėse Ligoninėse ir Klinikose Europoje ir Amerikoje

Specialistas Venerinių Ligų ir Akušerijos
3537 PARK AVE. — Tel. HA. 7623 — MONTREAL
Valandos Nuo 3 iki 9 Val. Po Pietų

Dr. A. M. Weber

474 Cote St. Catherine Rd.
(McEachron Kampas)
TEL. DO. 7628
Reumatizmo, strėnų ir kojų specialistas
Moderniškas Gydymas Elektra

ADAMS MCHINE & TOOL WORKS

Darau Naujus ir Taisau Senus Visokius Namų Reikmenis: Įrankius, Skalbimo Mašinas, Pečius, Šaldytuvus, Prosus ir Kt.

J. ADOMONIS
1092 Manning Ave., Verdun, Que.
Tel. YOrk 8028

Mlle Tessier Florist

GĖLIŲ PARDUOTUVĖ
Mr. J. Desrocnes, Manager

Sudarytos Gėlės $2.00 ir Daugiau
Vainikai dėl Mirusiųjų $3.00 ir Daugiau
Vedybom Buketai $4.00 ir Daugiau

1259 Bleury St. — Tel. HArbour 3473
MONTREAL, Que.

Įsigykit Savo Namus

PARSIDUODA ĮVAIRŪS NAMAI SU GEROMIS ĮEIGOMIS

2 flatų duplex, nauji, nuo $6,800 aukštyn
3 flatų nuo $6,800 aukštyn
4 flatų duplex nuo $9,800 iki $15,000.

Rašykite, telefonuokite arba atsilankykite asmeniškai
Mes esame properčių ekspertai.

REED'S RENTING SERVICE REG'D

4834 VERDUN AVE., VERDUN
Tel. YOrk 5558; sekmadieniais ir vakarais po 8.30: YOrk 4449
Mr. R. Bennett, Manager.

NUSIPIRKITE SAU NAMUS

VERDUNE, N. D. G., AR MONTREALE
Parduodame visokios rūšies namus (duplex, 2-jų flatų, 3-jų flatų, 4-rų flatų ir t. t.)
— ARBA —
Jei norite parduoti savo namus, mes už jus parduosime. Paveskite mums jūsų pardavimo problemas.

Galite rašyti, telefonuoti ar asmeniškai atsilankyti. Mes esame properčių ekspertai.

Verdun Realties Co. Inc.

4843 VERDUN AVE., VERDUN. Tel. YOrk 3264
VICTOR L. TRUDEAU, Manager

Vakarais po 9 val. arba sekmadieniais, telefonuokite Mr. I. CLAUDE Fitz. 6233