PEOPLE'S VOICE
The Lithuanian Weekly Newspaper in Canada. Published by the Lithuanian Press Association, P. O. Station C, Box 1013, Toronto 3, Ontario, Canada.

LIAUDIES BALSAS

Kanados Lietuvių Savaitraštis

Authorized as second class mail, Post Office Department, Ottawa.

Nr. 751 PENKTADIENIS, KOVO (MARCH) 1, 1946, TORONTO, ONTARIO METAI XV

KANADOS LIETUVIŲ PASIUSTI MEDIKALIAI INSTRUMENTAI PASIEKĖ TARYBŲ LIETUVĄ

JUSTAS PALECKIS TARIA AČIŪ KANAD. LIETUVIAM

Pereitą savaitę penktadienį Liaudies Balsas gavo sekančią telegramą nuo Lietuvos Tarybų Socialistinės Respublikos Aukščiausios Tarybos prezidiumo pirmininko Justo Paleckio:

Liaudies Balsas,
Toronto, Ontario.

"Prašau informuoti visus Kanados lietuvius, kad du setai chirurginių instrumentų jų padovanotų pasiekė Tarybų Lietuvą. Vienas setas perduotas Raudonojo Kryžiaus ligoninei Vilniuje, o kitas Klaipėdos miesto ligoninei, keliamai iš griūvėsių.

"Prašau perduoti kanadiečiams mano padėką ir Tarybų Lietuvos valdžios dėkingumą už jų nuolatinį rūpinimąsi atstatymu Tarybų Lietuvos, vokiečių sunaikintos."

Ši žinia yra didelis džiaugsmas visiems tiems, kurie prisidėjo prie tų instrumentų pasiuntimo. Ilgai truko iki jie pasiekė Lietuvą, bet jie jau tenai ir gelbės Lietuvos žmones, kuriems reikalinga jų pagalba.

Kad tie instrumentai buvo reikalingi Lietuvai ir kad jie pasiekė labai svarbiu laiku, gali būti kiekvienam aišku. A. Bimba, amerikiečių atstovas, savo telegramoj žymėjo, kad Lietuvos ligoninėms trūksta priemonių.

Kanados Lietuvių Nacionalis Komitetas, kuris vadovavo kampanijai dėl tų instrumentų, yra užpirkęs daugiau tokių instrumentų.

IŠLEISTA 23,000,000 RUBLIŲ ATSTATYMUI KLAIPĖDOS MIESTO

VILNIUS. — Bėgyje vienų metų, kurie praėjo nuo Klaipėdos išvadavimo, buvo išleista 23,000,000 rublių dėl miesto atstatymo.

24,000 ketvirtainių metrų ploto nuvalyta prieplaukoj, kur randasi 6 dideli sandeliai. Pastatyta 10 pervažų, taipgi atstatyta 1,200 namų, 50 kilometrų vandens rynų, geležkelio stotis, garvežių depo, taisymo dirbtuvės, mokyklos, teatrai, ligoninės ir vaistinės.

Prieplaukon atplaukia nemažai laivų su kroviniais.

PAKILO JUDĖJIMAS NEMUNO VANDENIMIS

KAUNAS. — Metinis planas pervežimui krovinio Nemunu buvo perviršytas 52 nuošimčiais.

Nemunu plaukioja nemažas skaičius laivų, gabendami prekes ir keleivius.

POPIEŽIUS SMERKIA VERSTINĄ GRĄŽINIMĄ Į NAMUS PABĖGĖLIŲ

ROMA. — Popiežius pasmerkė amerikiečius ir britus už verstiną siuntimą į Sovietų Sąjungos teritoriją pabėgėlių, kaip rutėnų, ukrainų ir kitų.

Pasirodo, kad amerikiečiai ir britai siunčia namo po tam tikrą skaičių kas savaitę.

NORI LAVINTI UNIJŲ VADUS

WASHINGTON. — Jungtinių Valstijų valdžia planuoja lavinti ateities unijų vadus, kad būtų lengviau išvengti streikų.

Ar nebūtų geriau, kad tokia mokykla būtų industrialistams, kurie atsisako duoti žmoniškas algas ir darbo sąlygas. Tokiu būdu būtų galima greičiau išvengti streikų.

50,000 ŽYDŲ SAVO DRAUGŲ LAIDOTUVĖSE

JERUZALIMAS. — Tel Aviv mieste keturių žydų pasipriešinimo judėjimo narių laidotuvėse dalyvavo 50,000 žydų, trečia dalis viso miesto gyventojų.

Keturi žydai buvo užmušti susirėmime su britų kareiviais.

Britų kareiviams įsakyta būti pasirengus naujiems išsiveržimams Palestinoje.

Amerikos Kardinolai Nedalyvavo Franko Ambasados Baliuje

ROMA. — Devyni iš 11 naujų Amerikos kraštų kardinolų atsisakė dalyvauti baliuje, kurį surengė Ispanijos diktatoriaus Franko ambasada Vatikane.

Iš keturių Jungtinių Valstijų kardinolų dalyvavo tiktai kardinolas Spellman, senai simpatiškas Franko valdžiai. Taipgi ir Argentinos kardinolas Caggiano dalyvavo tame baliuję. Visi kiti boikotavo.

Ambasados sekretorius pranešė, kad visi kardinolai, įskaitant Kanados kardinolą McGuigan, buvo kviesti oficialiai.

Šale dviejų Amerikos kontinento kardinolų, baliuje dalyvavo Ispanijos, Portugalijos ir Italijos kardinolai; viso (su amerikiečiais) 7 kardinolai.

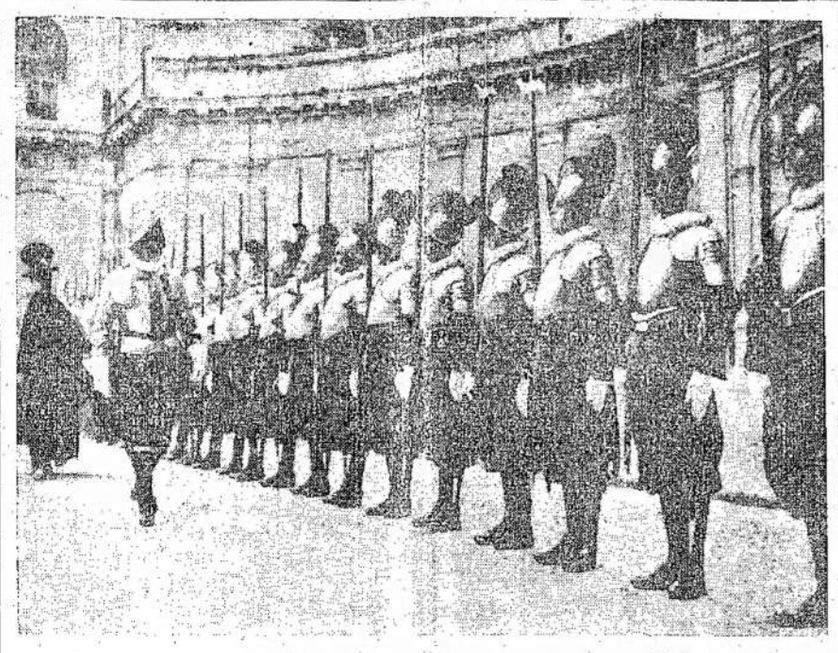

Popiežius sako, kad jo skelbiamas dievas yra visagalis, be jo žinios nei plaukas nuo galvos nenukrinta, bet tur būt jis pats tam netiki. Jis savo apsaugai turi ginkluotus sargus, kuriuos čia matote išrikiuotus. Jeigu taip ant žemės, kaip danguj, tai ir pats dievas tur būt turi armiją. Juk reikia apsisaugoti nuo liuciperio ir velnių?

AUTO DARBININKAI REIKALAUS PAKELTI ALGAS ANT 2 DOLERIŲ

PRADĖJO KAMPANIJĄ UŽ 250,000 NAMŲ KANADOS DARBININK.

TORONTO. — Darbo-Progresyvių Partija pradėjo plačią kampaniją po visą Kanadą dėl pastatymo 250,000 žemos rendos namų darbininkams Kanadoje.

Visuose miestuose renkami parašai po peticijomis valdžiai, kad ji nieko neklaukdama statytų namus.

Namų situacija Kanadoje gana kritička. Tūkstančiai veteranų negali gauti tinkamo buto. Kiek laiko atgal Vancouverio mieste veteranai turėjo okupuoti seną viešbutį ir apsigyventi, nes kitos išeities neturėjo.

Londono Spauda Apie Šnipų Ablavą Kanadoj

LONDON. — London Daily Mirror rašo, kad šnipus naudoja visi kraštai ir nieko stebėtina, kad Sovietų Sąjunga bandė gauti informacijų Kanadoj. Juo civilizuotesnis kraštas, sako laikraštis, tuo gudresnius šnipus turįs.

London Star giria Sovietų pareiškimą, kad kaip tik buvo patirta, kad atašė atlieka neužgirtinus užsiėmimus, tuojaus buvo atšauktas.

Abu laikraščiai nurodo, kad Sovietų Sąjunga padarė dar negirdėtą dalyką prisipažindama apie gavimą informacijų.

Toks prisipažinimas, sako Star, yra reiškinys Sovietų nuoširdumo.

TORONTO. — Čia įvyko United Automobile Workers (CCL-CIO) unijos Kanados distrikto tarybos konferencija, kurioj dalyvavo 40 atstovų iš 13 miestų Ontarijoj. Konferencija svarstė algų klausimą ir nutarė patiekti samdytojams reikalavimą pakelti algas ant 2 dolerių į dieną ir įvesti 40 valandų darbo savaitę.

Šiuos reikalavimus unija įteiks automobilių, jų dalių ir ūkio įrankių gamintojams, kurie samdo apie 50,000 darbininkų. Viso tokių įmonių yra arti 100.

Auto darbininkai savo kampaniją už algų pakėlimą koordinuos su kitų unijų kampanijomis už tokius pat reikalavimus, kaip tai plieno, gumos, mėsos, elektros, anglies, metalo mainų ir kitų industrijų.

Jeigu samdytojai atsisakys patenkinti šiuos darbininkų reikalavimus dėl pakėlimo algų ir įvedimo 40 valandų darbo savaitės, tai veikiausiai ir Kanada susilauks didelių streikų, kaip nurodo nekurie situacijos studijuotojai.

Laukiama, ką paskelbs National ir Regional War Labor Tarybos, kurios turėjo pasitarimus Ottawoj ir svarstė algų klausimą. Šios tarybos, kaip yra žinoma, iki šiol buvo bosai ant algų. Be jų leidimo nebuvo galima kelti algas.

Auto unijos vadai savo konferencijoj išstudijavo situaciją ir priėjo išvados, kad reikia darbininkams pridėti po $2.00 į dieną, jeigu norima, kad jų perkamoji jėga būtų lygi 1939 metų jėgai.

Auto unijos direktorius George Burt pažymėjo, kad nekurie darbininkai auto industrijoj neteko po $10 ir $15 į savaitę. Taipgi auto industrija turinti slekus, kurių metu darbininkai netenka nemažos sumos jeigų.

EGIPTO PREMJERAS KALTINA BRITUS UŽ SUSIKIRTIMĄ EGIPTE

CAIRO. — Egipto premjeras, kaip paskelbė vienas senatorius, pasiuntęs britų valdžiai notą, kurioj britai kaltinami už susikirtimus tarp vietinių gyventojų ir britų kareivių čionai.

Premjeras Paša sulaikė generalį streiką studentų ir darbininkų, kurie rengė ant antradienio, bet davė suprasti britams, kad jie atsakomingi už susirėmimus.

Susirėmime virš 10 asmenų buvo užmušta ir nemažai sužeista.

Per Susirėmimus Indijoj Užmušta Arti 200 Žmonių

BOMBAY. — Per susirėmimus tarp vietos gyventojų ir britų policijos ir kariuomenės, kurie kilo po Anglijos laivyno indų jūrininkų sukilimo, užmušta 190 asmenų, kaip rodo oficialės skaitlinės. Neoficialiai priskaitoma daug daugiau.

Sužeistų skaičius siekia arti 2,000. Šio miesto ligoninės prikimštos sužeistaisiais.

Indijos jūreiviai sukilo protestuodami prieš netikusias gyvenimo sąlygas ir reikalaudami greičiau paleisti namo.

A. BIMBA MATĖ MŪSŲ DOVANAS KLAIPĖDOJE

JŪRININKAI PASIRENGĘ STREIKUOTI, JEIGU NEPATENKINS REIKAL.

MONTREAL. — Pat Sullivan, jūrininkų unijos vadas, didžiųjų ežerų jūrininkų unijos konvencijoj pareiškė, kad jūrininkai eis į streiką, jeigu nebus patenkinti jūrininkų reikalavimai.

Jūrininkai įteiks reikalavimą, kad jų darbo diena būtų sutrumpinta nuo 12 valandų iki 8 valandų. Sullivan pareiškė, kad jokioj industrijoj darbininkai nedirba tiek valandų į parą.

Naciai Išsivežė 25 Vagonus Žydų Moterų Plaukų

TORONTO. — Tik sugrįžęs iš Lenkijos, Sam Lipshitz, žydų laikraščio redaktorius, pasakojo, kaip naciai skuto žydų moterims galvas ir rinkosi plaukus dėl gaminimo matrasų.

Iš Maidaneko kempės naciai išsivežė 25 vagonus moterų plaukų, kietai suristų į didelius pundus, dėl gaminimo matrasų lovoms.

Maidaneko kempėj naciai nužudė virš 3,000,000 žmonių.

Jis taipgi pareiškė, kad laike vizito niekur nepastebėjęs, kad rusai kištųsi į Lenkijos reikalus.

Reakcionieriai Kelia Triukšmą Prieš SSRS

ČUNKING. — Kada Raudonoji Armija norėjo pasitraukti iš Mandžurijos, tai Čiangkaišeko valdžia prašė pabūti, nes nenorėjo, kad komunistinės armijos pirmos ateitų. Dabar Čiangkaišeko dešinieji triukšmauja, rengdami studentų demonstracijas, kad raudonarmiečiai greičiau pasitrauktų.

Mandžurijoj Raudonoji Armija sugavo visą eilę užpuldinėtojų, kurių tarpe yra nemažai japonų, priklausančių Kuimingtangui, nacionalistų partijai.

Kinijos ir Japonijos atžagareiviai bando tuos pačius būdus, kokius bandė naciai, kada sąjungininkai okupavo Vokietiją, kad pažeisti sąjunginink ųvienybę.

Tie patys elementai nereikalauja, kad amerikiečiai apleistų Kiniją.

WASHINGTON. — Nei Kanada, nei Anglija nežino, kaip padaryti atomines bombas, sako autoritetingi žmonės.

A. Bimba, Jungtinių Valstijų lietuvių Komiteto Lietuvai Remti pirmininkas, raportuoja Laisvei iš Lietuvos:

Vasario 20 d. — Atsilankęs į Klaipėdą, radau miestą ir uosto pastatus griuvėsiuose. Besitraukdami, vokiečiai visiškai nušlavė uosto sandėlių trobėsius ir didžią laivastatyklą.

Klaipėdoje mačiau tūkstančius žmonių dirbant, kad atstatytų ir padidintų uostą. Pats miestas taipgi visur keliasi iš griuvėsių.

Prieš metus laiko Klaipėdoje buvo tiktai 8 civiliai žmonės, o dabar miestas turi 15,000 civilių gyventojų.

Elektros ir vandens sistemos veikia beveik normaliai.

80 nuošimčių Klaipėdos pramonės įstaigų buvo sunaikinta. Aš radau kai kurias dirbyklas jau pradedančias veikti, nors dar siauru mastu.

Klaipėda tik ką gavo nuo Kanados lietuvių komplektą chirurginių instrumentų (naudojamų operacijoms daryti). Kitą chirurginių įrankių komplektą kanadiečiai paskyrė Vilniui.

Lietuvos žmonės šiltai dėkoja Kanados lietuviams už šią pagalbą.

Kalbėjau milžiniškam žmonių susirinkimui Klaipėdoje ir aplankiau jų gimnaziją.

Taip pat atsilankiau į Šiaulius ir atradau, jog karas sunaikino 80 nuošimčių miesto! Šiandien Šiauliai atstatomi. Čia taip pat kalbėjau pilnutėlei salei klausovų ir aplankiau gimnaziją ir mokytojų seminariją.

Grįždamas stabtelėjau Raseiniuose ir mačiau, kaip šis miestas visiškai sunaikintas. Iš visų viešųjų pastatų teliko tik pusė ligoninės. Tiktai Žemaičio paminklas tiesiai stovi vidury buvusio miesto; rodosi, jis reiškia panieką ir kovą fašistams, pasiryžęs atkeršyti fašizmo jėgoms. Šio paminklo skulptorius Grybas buvo vokiečių nužudytas.

PAMINĖJO LIETUVOS IŠLAISVINIMĄ IŠ NACIŠKOS VERGIJOS

VILNIUS. — Čia buvo sušauktas susirinkimas, paminėjimui visiško Lietuvos išlaisvinimo iš naciškų nagų. Susirinkimas įvyko valstybinės filharmonijos draugijos salėj.

Be kitų, susirinkime dalyvavo valdžios atstovai, jų tarpe Vilniaus Tarybos pirmininkas Kareckas, pulkininkas Mateka ir kiti.

Kalbėtojai aukštai įvertino lietuvišką formaciją, kuri atliko svarbią rolę Lietuvos išvadavime.

Liaudies Balsas

VIENINTELIS KANADOS LIETUVIŲ LAIKRAŠTIS,
LEIDŽIAMAS SPAUDOS DRAUGIJOS.
IŠEINA SYKI Į SAVAITĘ

Prenumeratos Kaina:
Kanadoj ir Didžiojoj Britanijoj metams $3.00; pusei metų $1.50
Visur kitur metams $3.50; pusei metų $1.75.
Atskira kopija 6 centai

LIAUDIES BALSAS
P. O. Station C., Box 1013, Toronto, Ontario, Canada.
ASMENIŠKAI KREIPKITĖS: 160 CLAREMONT ST., TORONTO.

Printed by Eveready Printers, Ltd., 73 Wellington St., Toronto.

BAŽNYČIA IR CIVILIZACIJA

Popiežius, susikvietęs visus savo kardinolus, išdrožė ilgą pamokslą. Jis bandė perstatyti pasauliui bažnyčią kaip kokį pavyzdį, kaip žmonijos gelbėtoją ir civilizacijos pamatą. Bet ar ištikrųjų taip yra?

Bažnytiniai vadai, ypač katalikų, šiandien toli gražu nėra nei pavyzdis kitiems, nei žmonijos vienytojai. Negalima pasakyti ir to, kad jie būtų meilės ar brolybės skelbėjai. Gyvenimo faktai rodo visai priešingai. Paimkime bent keletą pavyzdžių.

Kas atsitiko su krikščionių vadais Lietuvoje? Visiems yra žinoma, kad jie ne tik užgyrė smetonininkų smurtą, bet ir padėjo jam. Jie karščiausiai užgyrė sušaudymą darbininkų vadų, nors jie buvo apkaltinti neteisėtai, dirbtinais ir provokaciniais kaltinimais.

Kas atsitiko su krikščionių vadais Ispanijoj? Tenai "pavyzdingas" katalikas generolas Franko su kitais tokiais "pavyzdingais katalikais" sukilo prieš žmonių rinktą valdžią, praliejo upes kraujo su Musolinio ir Hitlerio ginklais ir net kareiviais.

Argentinoj katalikiškas režimas laiko suspaudęs žmones kaip kokiose replėse. Teroras, priespauda ir išnaudojimas begalinis. Žmonės neturi laisvės valdytis, kaip jiems patinka.

Kur šiandien nepažvelgsi, visur rasi katalikų bažnyčią išnaudotojų ir persekiotojų pusėj. Nėra tos organizacijos, kuri ne bažnyčios kontrolėj, kad nebūtų prakeikta, apšmeižta.

Jeigu šiandien didžiuma pasaulio kraštų rastųsi rankose tokių "pavyzdingų" katalikų, kaip kad Frankas ir Peronas, tai mes galėtume laukti dar kruvinesnės krusados prieš SSRS ir aplamai liaudį ir demokratiją, negu kad buvo Hitlerio ir Musolinio.

Gražūs žodžiai nieko nereiškia, kuomet jų nelydi darbai. Liaudis nori žmoniško gyvenimo, taikos ir brolybės. Vatikano žibučiai ir jame sukrauti turtai pasaulio žmonių nepasotina.

Jeigu katalikų bažnyčia ir toliau bus tokia, glaus prie savęs visus fašizmo likučius, varinės intrygas, šmeiž viską, kas tik pažangesnio, tai pasaulis nematys vienybės ir brolybės. Niekam kitam taip netrūksta tolerancijos, broliško jausmo, kaip katalikų dvasiškijai. Užtenka paimti į rankas jos spaudą, kad pamatyti, kas per paukšteliai.

KĄ TOKS KARAS PADARYTŲ

Nemažas skaičius ir kanadiečių tarpe mano, kad Amerika, Anglija ir kitos šalys dabar tikrai apgalėtų Sovietų Sąjungą. Visuos kampuos balsai šaukia, kad nereikia pasiduoti, nereikia užgerinti Sovietų Sąjungos. Faktinai, tai tie žmonės geistų ultimatumo Sovietų Sąjungai, reikalaujančio pasitraukti iš visur ir užsidaryti už senų rubežių. Jeigu to nedarytų, tai tuomet eiti ir sumušti.

Tokiems žmonėms reiktų pagalvoti, prie ko veda toks įtužimas. Užsimojus pravesti tokią liniją, reiktų klimpti į tą balą, kurioj nuskendo Hitleris ir Musolinis su savo visais planais. Tokiai linijai įgyvendinti reiktų papildyti nemažesnius nusižengimus prieš civilizaciją, kap kad naciai papildė. Tai būtų kitas visų reakcingiausių jėgų susijungimas prieš laisvę ir demokratiją. Visoki nacių palaikai taptų priešakiniais kovotojais.

Kapitalistinės demokratijos, jeigu jos nori būti demokratijomis, privalo eiti kitu keliu. Jos privalo vesti kompeticiją su socialistinėmis idėjomis pavyzdžiais, kurie patrauktų žmones. Plačios laisvės visiems, žmoniškas pragyvenimas, apsauga nuo nedarbo ir ligos, pasilinksminimo patogumai, poilsis, štai kas turi būti demokratijų programoj.

Naciai prieš demokratijas ir socialistinę valstybę ėjo su ginklu ir teroru. Jie manė išnaikins visus, kurie tik nepritaria jiems. Ir jie išnaikino ištisas dešimtis milijonų. Daugausia jie žudė komunistus ir jų simpatkius. O kas šiandien dedasi Italijoj ir Vokietijoj? Komunistinis ir socialistinis judėjimas auga. Daugiausiai nukentėjo demokratinės partijos.

Žmonėms reikėtų turėti bent kiek proto. Reikia atsiminti, kad pavojus visai civilizacijai. Dar vienas karas, su atominėmis bombomis, sunaikintų paskutinius doros ir žmoniškumo jausmus ir paverstų pasaulį žmoniškų žvėrių lizdu.

Pasaulis dar neišsemtas. Jame turto yra. Reikia tiktai sugyventi gražiai, pinigus ir energiją eikvoti gamtos užkariavimui. Sovietų Sąjunga turi savo turtą. Jai reikia tik ramybės, kad ji galėtų išsikasti juos. Taip pat ir kitos šalys turi turto. Kanadoj pilni požemiai. Žemės iki valios. Dar tiek žmonių galėtų apsigyventi.

Dabartinė politika veda prie to, kad reikia deportuoti žmones. Japonai stovi ant deportacijos. Reiks deportuoti rusus, ukrainus ir kitus, nes jie slavai, simpatiški Sovietam ir kitoms pakairėjusioms Europos šalims. Ant galo gali tekti atsikratyti ir žydų, nes jie nesutinka su britų politika Palestinoj. Francūzai maištininkauja prieš Kanadą.

Isterijon įpuolus lengva nueiti į didelius kraštutinumus. Kiek matyti iš didlapių, tai daugelis kanadiečių ant rubežiaus. Po šios ablavos dėl nekurių paslapčių patekimo į Sovietų rankas, nekurie tiesiog bijos kalbėtis su naujais kanadiečiais. Vienas laikraštis apšaukė visus ateivius penkta kolumna. Reikėtų susilaikyti, daugiau galvoti.

Jacob Souritz, naujas Sovietų ambasadorius Brazilijai. Jis yra senas diplomatas, tarnaująs diplomatu nuo 1911 metų. Buvo paleisti gandai, kad jis paskirtas ambasadorium Kanadai, bet paskui paaiškėjo, kad ne.

Įvairiais Klausimais

Drąsina Aveles

Smetonacių tarpe reiškiasi nusiminimas, kadangi diena po dienai vis mažiau vilties dėl taip vadinamos krusados prieš Sovietų Sąjungą. Darbininkas už tai priverstas kuomi nors padrąsinti juos, pakelti jų ūpą ir viltis. Ir štai kaip jis juos drąsina:

"Ar gi iš tiesų tebėr dar galimybės Lietuvai atsipalaidoti nuo nelaisvės retežių, kuriais ji dabar žiauriai ir, rodos, neviltingai suvaržyta? Taip, yra galimybės."

Kokios gi tos galimybės? Darbininko akimis žiūrint, jos yra sekančios:

"Rusijoj lyg uždarytam katile kažkas verda. Katilo dangtis jau šokinėja — garas veržiasi aikštėn. Sakysite, kad bolševikai ne vieną sukilimą yra kruvinai numalšinę. Taip, su čekos ir armijos pagalba. Bet ir armijos sukilimą numalšino, kuomet likvidavo Tuchačevskį, Putną, Uborevičių, Feldmaną, Jakirą, Gamarniką ir kitus generolus. Taip, bet tai buvo viršūnių-generolų sąmokslas. Juos išrankiojo pirmiau, negu suspėjo ką nors pradėti. Dabar gi sąjudis kyla iš apačios, iš žemųjų sluoksnių, pačių eilinių kareivių — 's nizov'. O to bolševikų vadai bijosi kaip ugnies. Ant tų 'nizų' paremtas visas bolševikijos pastatas. Kai stogas prakiūra, tai dar pusė bėdos, bet kai pamatai griūva, tai jau visa bėda. Be to, Stalinas ne amžinas. Po jo mirties atsiras mažių mažiausia penketas kandidatų į valdžią. Ar manote, kad nuo valdžios lovio jie gera valia atsisakys ir kits kitam pirmenybę pasiūlys: 'vaša očereď — požaluite' — tamstos eilė — prašome? Anaiptol! Jie rausis, kad net šeriai lakstys. Ir tuomet —

"Laukiąs-nesulaukiąs tokios ar panašios progos šimtelis milijonų pavergtų žmonių parodys, kad laisvė jiems brangesnė už gyvybę. Lietuva nebe viena. Nelaimės ir nelaisvės draugų nė suskaičiuoti negalėtų. Tad galimybių yra. Sunki dabartinė padėtis teneverčia mus nusiminti."

Taigi, kaip matote, dalykas nėra taip blogas. Kurią gražią dieną ims ir subyrės Sovietų valdžia, o paskui ir užviešpataus fašistai. Lietuvoj vėl įsigalės smetonininkai ir klerikalai.

Darbininkui ir jo pasekėjams galima štai ką pasakyti. Fašistai prieš šį karą tokios progos laukė 25 metus. Kada pamatė, kad ta proga neateis, jie bandė su ginklų. Kas atsitiko, veikiausiai nėra reikalo aiškinti.

Prie to, reikėtų priminti Darbininkui, kad trokšti maišto, kraujo praliejimo, yra nedora. Juk krikščionija prieš žudynes, ar ne? Kita, be dievo valios nei plaukas nuo galvos nenukrinta. Jeigu Rusijoj ir Lietuvoj taip įvyko, tai veikiausiai tokia dievo valia. Jeigu jam nepatiks, jis galės pakeisti. Pamenam, Lietuvoj kunigai sakydavo, kad visos valdžios yra dievo skirtos. Nebent jis irgi pasikeitė.

Dar vienas dalykas, kurį Darbininkas turėtų atminti, tai sekantis: Lietuvos žmonės vistiek nenorėjo Smetonos ir krikščionių demokratų. Kada jie turėjo laisvę balsuoti, jie balsavo už kitas partijas. Smetonos tautininkai ir krikščionys demokratai paėmė valdžią ne per rinkimus, o per smurtą, nakties metu kaip kokie vagys.

Apie Šnipų Ablavą

Kanados valdžios pareigaginti savo paslaptis, jeigu ji nori, mes apie tai negalime daug kalbėti. Jeigu kurios paslaptys yra nenaudingos, visuomenė reikalauja iškelti viršun. Čia norisi pakalbėti apie tai, kaip pats šnipų gaudymas yra perstatomas visuomenei.

Skaitant didlapius, gaunasi vaizdas, kad ant vieno mažo grūdo užverstas ištisas pelų maišas. Tame pelų šiupinyje dabar ieškoma to mažo grūdo, kapstant pelus į visas puses.

Spauda pradėjo leisti visokius gandus. Ji surankiojo kelių metų įvykius ir įvykėlius. Prisiminė net pirmkarinius Sovietų lakūnų skraidymus. Sudėjo paveikslus visų Sovietų Sąjungos atstovų ir net namų, kur jie gyvena.

Naciai nepūtė tiek daug dėl reichstago, kaip Kanados spauda dėl tų šnipų. Kas juokingiausia, tai kad Toronto Daily Star, kuris viso karo metu labai gražiai rašinėjo apie SSRS, daugiausiai to purvo ant SSRS išdrėbė.

Bet kai giliai įsižiūri, tai tas viskas įvyko ne iš tokio jau didlapių žurnalistinio išsiauklėjimo, o iš prirengto plano. Atrodo, kad to viso skandalo siekis ne sugauti kuo daugiau šnipų, o sukelti opiniją prieš SSRS, diskredituoti ją kanadiečių akyse.

Iš išsireiškimų matyti, kad atžagareiviams buvo labai nesmagu, kad Sovietų Sąjunga turėjo Kanadoj simpatikų. Girdi, tų simpatikų buvę ir aukštų pareigūnų tarpe.

Apkaltindami SSRS simpatikus išdavime paslapčių, atžagareiviai mano bus lengviau apvalyti įstaigas nuo pažangesnių elementų, sulaikyti simpatiją Sovietų Sąjungai, kuri išaugo dėl tos šalies žmonių pasiaukojimo karo metu.

Prie to dar gali būti siekis apsunkinti pažangiečių veikimą darbininkų judėjime dėl pakėlimo algų, pagerinimo darbo sąlygų. Unijų reakcionieriai rėks, sakydami, kad kairieji yra svetimos šalies agentai. Jie tai darė praeityje, bet pastaruoju laiku buvo sunku ką pešti su tokiu riksmu.

Ant galo galima pastebėti, kad tai ne pirmas sykis. Kada tiktai valdžia (Kanados ir kurios kitos šalies) susiduria su sunkumais, tai visuomet suranda ožką, ant kurios bėdą suverčia. Buvo nekartą ir Kanadoj skelbta, kad streikus organizuoja SSRS agentai.

Kanadoj šiuo tarpu yra virš 200,000 bedarbių. Veteranai neturi kur gyventi. Nepasitenkinimas ant kiekvieno žingsnio. Žmonės krypsta prie partijų, kurios kovoja už geresnį gyvenimą, už namų statybą. Reikia ką nors daryti, kad nukreipti juos į kitą pusę.

Politikas

ŽARIJOS

Senam krašte, kaip apskaičiuojama, regulia r i a i bažnyčią lanko mažiau negu 10 nuošimčių jaunų vyrų ir moterų, kas reiškia, kad vienos kartos laikotarpiu bažnyčios lankytojų skaičius labai sumažės ir neteks originalumo ir entuziazmo, kurį priduoda jaunimas. — **Rt. Rev. R. J. Renison,** Globe and Mail.

Ir nėra ką kaltinti už tai. Anglijoj iki šiol viešpatavo toriai, konservativai, geriausi bažnyčios draugai.

—o—

Sovietų žinių agentūra praneša, kad vasario 10 dienos "rinkimuose" dalyvavo 99 nuošimčiai turinčių teisę balsuoti piliečių. Balsavę 110,000,000 žmonių. Kadangi, kaip skelbia sovietai, Rusija, priskaitant ir visus pavergtus kraštus, turi apie 200,000,000 gyventojų, tai apie pusę jų neturėjo teisės balsuoti. — **Darbininkas.**

Mums dar neteko girdėti, kad ir vaikai turėtų teisę balsuoti.

—o—

Panaikinimas rusų užsakymų šiandien paleido iš darbo 500 vyrų John Bertram dirbtuvėj, Dundas miestelyje. — **Globe and Mail.**

Reiškia, jau 500 antisovietinės kampanijos aukų. Tai tik pradžia.

—o—

Sakoma, kad vodka taip suminkštinus kanadiečius, jog jie lengvai išsiplepėję Kanados paslaptis laike balių Sovietų ambasadoj. — **Canadian Press.**

Tai, žinoma, vis rezultatas likerio stokos Kanadoj?

ŠYPSENOS

Jis Valgo Kaip Arklys

Šeimyna ir svečiai susėdo vakarieniauti. Motina pastebėjo, kad svečiui Tadui trūksta šaukšto ir šakučių.

"Onyte, kodėl gi tu nepadėjai savo dėdei Tadui šaukšto ir šakučių?" paklausė motina duktres.

"Jam nereikia šaukšto ir šakučių," atšovė Onytė. "Tu sakei, kad jis valgo kaip arklys."

Kol Viską Išpasakojo

Žmona: — Tu sakei, kad nebūsi ilgiau, kaip 15 minučių, o išbuvai tris valandas.

Vyras: — Sutikau Tadaušienę ir užklausiau, kaip einasi jos dukteriai naujame stone. Ji man papasakojo viską.

Kas Kaip Remia Liaudies Balsą

P. Taučas, buvęs torontietis, dabar Waukegan, Ill., paaukojo 50 c.

J. Perminas, Prince Albert, Sask., paaukojo $1.00.

Skinulių šeimyna, Winnipeg, viešėdami Toronte, aplankę Liaudies Balso raštinę, laikraščio paramai paaukojo $2.00.

Per J. Kuktorą, Toronto, aukojo: J. Daujotas, M. Galinaitis, A. Kulikauskas, A. Taparauskas po $1.00.

Per J. Micevičių, New Westminster, B. C., aukojo: J. Žebrys $7.00; J. Micevičius, A. Lisauskas po $1.00 J. Mališauskas 50 c.

Per M. Šimkūną, Toronto aukojo: Wm. Jusaitis, A. Jocius, P. Strolis po 50 c.

Per V. Bunkų, Brooklyn, N. Y., aukojo: N. Kalvaitis J. Vitkūnas po $1.00; V. Danilevičius, F. Krunklis po 50 c.

Per F. Kostiną, Winnipeg, aukojo: P. Vachnovic $1.00; J. Krajownik, D. Waronchak, F. Kostinas po 50 c. Keturiolika aukotojų, sunkiai įskaitomos pavardės po 25 c. ir vienas mažiau.

Per E. Ginkuvienę, Winnipeg, aukojo: A. Samalionis $3.00; C. Shukstis, E. Ginkuvienė po $1.00; P. Steponavičienė, J. Kozak po 50 c.

Per V. Mačiukonį, Winnipeg, aukojo: J. Patapchuk St. Bukauskas, J. Lenard, D. Koshuk, F. Lojuk, F. M. po 25 c. ir vienas mažiau.

Per St. Krišččių, St. Boniface, Man., aukojo: S. Krišččius $2.50; J. Naliwayko $1.00; M. Malaniuk 50 c.

Per P. Matejūną, Winnipeg, aukojo: P. Matejūnas, F. Thomas po $1.00; P. Wetliuk 50 c.

Per W. Kurilą, Port Arthur, Ont., aukojo: A. Malėckas, W. Kurila, A. Zaluba po $2.00.

Per Frances Paul, Hamilton, aukojo: F. Paul $2.17, K. Frunski, S.. Paul, Sam Popkov po $2.00; J. Shaynauskas, S. Kadžiulis, C. Plektis, F. Morkūnas, T. Kunka, S. Chrzanavičius po $1.00.

Visiems už aukas ir pasidarbavimą, širdingai ačiū.

Administracija

PARYŽIUS. — Francija uždarė Francijos-Ispanijos sieną. Taipgi ragina britus ir amerikiečius sutraukyti ryšius su Ispanija.

Francūzai sako, kad Franko režimas sudaro pavojų taikai.

MASKVA. — Maisto produktų kaina Sovietų Sąjungoj numažinama nuo 10 iki 63 nuošimčių.

Pastabos

[illegible] pauda bando [illegible]tų Sąjungos [illegible]j, kurie ga[illegible]nacijas, tie[illegible]simas visai ne[illegible]

Iš pačios valdžios šaltinių matyti, kad papirkinėjimų nebuvo.

Daugiausiai tos informacijos gautos iš žmonių, kurie matyti nieko bloga nemanydami papasakojo kai kuriuos valdžios slaptais laikomus dalykus.

—o—

Kadangi Sovietų Sąjunga yra viena iš Sąjungininkių, tai galimas daiktas, kad nekurie asmenys nesijautė daną nusižengimą papasakodami paslaptis.

Pati valdžia informavo, kad Sovietų Sąjunga neplanuoja agresijos prieš Kanadą.

—o—

Pereitą savaitę, laike diskusijų parlamente, Bevinas buvo visai ne Bevinas, kada jis kalbėjo apie Sovietų Sąjungą.

Jis net siūlė prailginti Sovietų ir Britanijos draugystės paktą iki 50 metų.

Atrodo, kad Sovietų ir Britanijos santykiai nėra tokie įtempti, kaip kad iš paviršiaus atrodo.

—o—

Paslapčių ištekėjimas, kaip spaudoj yra išsireiškiama, tikrai davė progą reakcionieriams paburnoti ne tik prieš Sovietų Sąjungą, bet ir prieš kairųjį judėjimą.

Konservativai ir kiti atžagareiviai sušuko, kad Kanadai komunizmo pavojus.

Nemažai kliuvo ir ateiviams, ypač iš sovietinių kraštų.

—o—

Labai daug triukšmo sukėlė tas, kad Sovietų Sąjungai buvo leista registruoti baltarusius ir ukrainus, kilusius iš tos dalies, kuri dabar sugrąžinta prie Ukrainos ir Baltarusijos.

Girdi, ta registracija buvus verstina.

Kaip gali kitos šalies valdžia priversti Kanadoj gyvenantį žmogų registruotis, jeigu jis nenori?

—o—

Karo metu kitos šalys darė daugiau, negu registravo. Lenkijos valdžia, pavyzdžiui, registravo ir rekrūtavo lenkus į savo armiją.

Lietuvos fašistiniai "atstovai" išdavinėja pasus ir kitokius dokumentus Kanadoj gyvenantiems lietuviams, nors jie neatstovauja jokios valdžios.

—o—

Kažin kaip jaustųsi britai, škotai ir airiai, jeigu kas pasakytų jiems, kad jie nusikalsta Kanadai, jeigu jie draugiškai žiūri į savo tėvų kraštą?

Gi lietuviams, rusams, ukrainams ir kitiems savi kraštai tiek pat malonūs, kaip ir britams savas.

Jeigu tenai dabar vietoj fašistuojančių elementų į valdžią įeina komunistai ir kiti, tai ne mūsų dalykas. Tai ten gyvenančių žmonių reikalas.

—o—

Kiti sakys, kad mes pritariam tokioms valdžioms. Gerai, bet ir fašistinės valdžios turėjo pritarėjų.

Ir dabar Kanadoj yra būreliai Smetonos režimo. Jie veikia, kad atsteigti tą Hitlerio pakalikų valdžią.

Didžiuma Kanados gyventojų nenorėtų, kad Kanadoj būtų fašistinis režimas.

J. Y.

Ką Kiti Rašo ar Sako

Kodėl Tas Angliškai-Kanadiškas Kisielius?

Jau kelinta diena turčių spauda ir radio komentatoriai kunkuliuoja apie "susektą Kanadoj šnipų lizdą." Kanados vyriausybė nesako, kad tai Sovietų Sąjungos "šnipai", bet spauda ir radio komentatoriai atvirai šaukia prieš Tarybų Sąjungą.

Kame šio viso skandalo priežastis? Mums atrodo, kad šis "raganų gaudymas" turi kitur šaknis, kad šio viso kisieliaus priežastys yra ne Kanadoj, bet nepasisekime anglų-amerikiečių imperialistų bloko politikos Londone.

Jungtinių Tautų Organizacijoj anglai bandė suruošti Tarybų Sąjungai pirtį Irano klausime. Jiems tai nepavyko. Paskui per visą mėnesį buvo prausti anglai! Reikalavimas atšaukti jų armiją iš Graikijos, Indonezijos, Syrijos, Lebanono, Egipto ir pagaliau palaisti lenkų fašistų armiją. Priedui dar galutinai paaiškėjo Argentinos fašistų veidas. Nepaisant, kad Londone Mr. Bevin'as ir Mr. Stettinius surinko daugiau rankų prieš Višinskį, bet visi supranta, kad **šimtai kolonijalių žmonių girdėjo ir suprato Višinskio, o kartu ir Tarybų Sąjungos politiką. Anglijos imperialistų ir jų sėbrų veidas aiškus.**

Kad nors kiek "atsverti" tą, tai reikalingas kokis nors skandalas. Reikia triukšmo, skandalo, kad nukreipti žmonių atydą nuo Londono įvykių. Ir tas anglų-kanadiečių kisielius tik į tai panašus. Nieko konkretaus nepasakyta, tai "vogė slaptybes apie radarą," kuris jau nėra jokia slaptybė, tai "vogė atomo bombų slaptybes," tai vėl šaukia, kad "atomo bombos slaptybė apsaugota." Visa parašyta šakėmis ant vandens!

Kita dar šios pasakos autoriams reikalingas blofas ir dėl pačios atominės jėgos. Anglija, Kanada ir Amerika laiko ją slaptybėj. Bet visi mokslininkai žino ir sako, kad tai negalima išlaikyti nuo tokių mokslininkų, kaip Tarybų Sąjungos, kad jie, jeigu dar jos nežino, tai sužinos. Molotovas ir Stalinas jau pakartotinai pareiškė, kad Tarybų Sąjunga turės ne tik atomo jėgą, bet ir kai ką daugiau. Reakcijai tas nepatinka. Reikia sudaryti blofas, apie tai, būk "rusai slaptybę pavogė."

Mums atrodo, kad tokia politika nieko gero nedaro nei taikos išlaikymui, nei bendrai Amerikos žmonių gerovei. Politika, kuri suteikia skandalistams ir bloferiams dirvą ardyti tarptautinius santykius — yra žalinga pačiai Amerikai! — **Laisvė.**

Priklausoma ir Nepriklausoma Lietuva

Vasario 16 d. lietuviški starovierai ir reakciniai dogmatikai skaito Lietuvos nepriklausomybės gimtadieniu. Tą dieną šlovina Smetonos ir Grigaičiai, Kibiliūnai ir Plechavičiai ir kiti fašistai ir pusiau fašistai.

Buvo laikai, kada ir Chicagos socialdemokratų organas Naujienos smarkiai rašė prieš vasario 16 d.

1924 metais, 12 d. vasario, Naujienose juodai ant balto pabrėžta:

"Vasario 16 dieną (1918 m.) nepriklausomybės paskelbimas buvo padarytas niekeno nerinktos Lietuvos Tarybos, kuri paskui tą paskelbimą pati paniekino, sutikdama atiduoti vyriausią valdžią Lietuvoj vokiškam kunigaikščiui Urachui. Vasario 16 gal pasiliks tiktai kaipo biurokratų ir atžagareivių šventė".

Taip tuomet rašė Naujienos. Na, o dabar ponai socialdemokratai, sykiu su smetonininkais, su marijonais, su biurokratais ir visais kitais atžagareiviais šlovina ir garbina Lietuvos Tarybos pagimdyta popierinę deklaraciją. A. Smetona ir kiti, kurie pasirašė tą deklaraciją, buvo kaizerininkų nuskirti pildyt jų valią ir būti jų įrankiais.

Nuo vasario 16 d. 1918 metų iki vasario 1940 metų Lietuva nebuvo nepriklausoma tikra to žodžio prasme. Ji turėjo lenktis ir hitlerininkams ir pilsudskininkams. Ji galėjo tik deklamuot apie Vilnių, bet jo neturėjo. Lietuvos vidujinė santvarka išaugimė smetonizmu. Smetoninis režimas paskelbė kryžiaus karą darbininkų klasei ir jos avangardui komunistams, o vėliaus ėmėsi teroristiškų priemonių prieš valstiečius.

Vasario 16 d. simbolizuoja sunkiausią, skaudžiausią ir juodžiausią laikotarpį lietuvių tautos istorijoj. Atsiminkit rašytojos Žemaitės žodžius: Parvažiavau į Lietuvą, bet Lietuvos neberadau!

Dabartinė Lietuva, Tarybų Lietuva, pilnateisis narys tarybinių tautų federacijoj, yra ir laisva, ir stipri ir nepriklausoma. Jai nereikia drebėti prieš jokį kaimyną. Ji stipri tautiniai ir politiniai, ji stipri moraliai ir ekonominiai — ji dar labiau stiprės su kiekviena nauja diena.

Joki liežuviai, sumobilizuoti Amerikoj, ar bėglių stovyklose Vokietijoj nepajėgs ją išstumti iš socialistinių pozicijų.

Ne varlėms apgalėti liūtą! — **Vilnis.**

AMERIKA NEBEDUODA ATOMINIŲ NAUJIENŲ NEI BRITANIJAI

LONDON. — Daily Express rašo, kad Amerika nebeduoda informacijų britams apie atominės energijos tyrinėjimą.

Amerikiečiai teisinasi, sako Daily Express, kad britai negalį nieko nauja duoti amerikiečiams.

Angliškai-Lietuviškas Žodynas

(English-Lithuanian Dictionay)

Ar žinote, kad Žodynas-Dictionary yra geriausias mokytojas, patarėjas, vertėjas ir perkalbėtojas? Taigi, įsigyk jį. Mes siūlome Jums Angliškai-Lietuvišką Žodyną, kuris yra skaitomas vienas geriausių. Nedidelio formato (pocket-size) 6 x 4 colių, 400 puslapių, kietais audeklo apdarais. Norintieji jį įsigyti, prisiųskite Money orderį U. S. A. vertės $3.00 ir tuojau gausite puikų žodyną. Užsakymus su money orderiu siųskite:

P. PANEMUNIS,
P. O. Box 64,
Boston 87, Mass.
(Dept. X)
USA

Višinskis ir Bevinas, kurie Jungtinių Tautų Organizacijos susirinkimuose smarkiai pasikritikavo. Iš paskutinės Bevino kalbos parlamente atrodo, kad jis pasidarė "minkštesnis" ir kooperatyviškesnis. Galimas daiktas, kad tie ginčai šio to pamokino jį. Iš to gali būti nauda.

Liaudies Balso Vajaus Eiga

Pirmoji atskaitos savaitė jau praėjo. Ji buvo pasekminga, nes jos laikotarpyje dar gavome 11 naujų skaitytojų, atnaujinimų ir aukų apie $60. Sekančiame Liaudies Balso numeryje tilps galutini vajaus rezultatai. Todėl, jei kas iš vajininkų dar turite neužbaigtas atskaitas, prašome skubiai prisiųsti, nes kas nesuspės prisiųsti į sekantį numerį, vėliau nebus galima priskaityti prie vajaus kvotos.

Tenka pažymėti, kad Toronto vajininkai iki šiai dienai dar smarkiai dirbo, o ypatingai M. Šimkūnas. Jis pridavė net penkius naujus skaitytojus, nemažą pluoštą atnaujinimų ir aukų $2.50. Vajininkų tarpe jis užėmė antrą vietą.

St. Poškus, Toronto, pridavė vieną naują skaitytoją.

J. Brazdžius, Sudbury, prisiuntė porą atnaujinimų.

F. Paul, Hamilton, prisiuntė surinktų aukų $14.17.

V. Bunkus, Brooklyn, N. Y., prisiuntė penkius naujus skaitytojus ir aukų $3.00.

Jaunuolė H. Kondrotaitė, Cadomin, Alta., prisiuntė keletą atnaujinimų ir aukų $33.00. Ji yra mokyklinio amžiaus mergaitė, bet jau per keletą metų daug pasidarbavusi dėl Liaudies Balso.

Čia tenka pažymėti, kad darbšti Liaudies Balso vajininkė, V. Mikutaitytė, Teaneck, N. J., susituokė su F. Budroniu, Maspeth, N. Y., ir todėl jos pavardė nuo dabar vajininkų tarpe jau bus V. Budronienė. Liaudies Balso administracija, F. V. Budroniams linki daug laimės jųjų naujame gyvenime.

Sulig punktų vajininkai stovi sekančiai:

O. Balčiūnienė, Montr.,	**1,142**
M. Šimkūnas, Toronto,	**820**
J. Kuktoras, Toronto,	**686**
V. Budronienė, Teaneck,	**358**
K. Abekienė, Chicago,	**314**
F. Paul, Hamilton,	254
M. Motuza, Winnipeg,	174
R. Braus, Rochester,	136
R. Klinga, Toronto,	114
A. Prankaitis, Brooklyn,	106
P. Stankevičius, London,	105
V. Bunkus, Brooklyn,	103
J. Pajunas, Toronto,	99
N. Yvanauskienė, Ham.,	90
A. Morkevičius, Montreal,	87
B. Kvietinskas, Montreal,	87
M. Čekaitienė, Montrea,	78
K. Zala, Windsor,	72
J. Striška, Sudbury,	66
W. Dorinas, Chicago,	61
F. Kazokas, Lethbridge,	60
P. Piragis, Pinto,	60
J. Brazdžius, Sudbury,	55
J. Dereskevičius, Timm.,	54
F. Yoncis, Coleman,	54
Al. Maigis, Toronto,	50
J. Džiaugys, Montreal,	50
J. Grigaliūnas, Toronto,	43
J. Bruzga, Blairmore,	42
O. Marozienė, Waterbury,	42
A. Kmieliauskas, Montr.,	42
J. M. Klastaitis, Scotland,	40
P. Peskarskis, La Salette,	36
J. Mikaliūnas, Montreeal,	36
L. Balčiūnas, Red Lake,	32
J. Čičinskas, Montreal,	30
F. Repšienė, Rodney,	30
J. Cherry, Coleman,	30
G. Ališauskas, St. Cath.,	30
V. Miliauskas, S. River,	30
Z. Budviet, Scotland,	30
J. Micevičius, N. Westm.,	24
J. Glovackas, Montreal,	24
T. Varnelis, Kapuskasing,	24
F. Imbrose, Port Arthur,	24
H. Kondrotaitė, Cadomin,	24
P. Vilnienė, Detroit,	21
T. Karosas, Toronto,	20
B. Tamošauskas, La Sal.,	20

Kiti po mažiau.

Aukų Rinkimo Vajininkai Stovi Sekančiai

K. Abekienė, Chicago,	**$48.25**
T. Varnelis, Kapus.,	**$42.50**
H. Kondrotaitė, Cadn.,	**33.00**
Frances Paul, Hamilt.,	27.17
I. Yenčienė, Sudbury,	23.00
V. Budronienė, Tean.,	23.75
P. Českauskienė, Sudb.,	20.00
F. Imbrose, P. Arthur,	18.75
M. Deedas, R. Lake,	17.50
J. Sklenys, P. Arthur,	15.00
P. Mathus, Blairmore,	14.95
O. Balčiūnienė, Montr.,	14.00
W. Dorinas, Chicago,	14.00
J. Kuktoras, Toronto,	14.00
M. Šimkūnas, Toronto,	12.50
W. Stukonis, Beardm.,	12.45
F. Jokubaitis, Hearst,	12.00
A. Stankevičius P. Ar.,	12.00
A. Prankaitis, Brook.,	11.25
P. Piragis, Pinto,	10.25
V. Klusas, S. S. Marie,	10.00
P. Kunchys, P. Arthur,	10.00
J. Cherry, Coleman,	9.55
N. Yvanauskienė, Ham.,	9.50
J. Micavičius, N. West.,	9.50
F. Yoncis, Coleman,	9.05
A. Grabauskas, Revel.,	9.00
D. Balaišis, Rodney,	8.25
J. Balalis, Favorable L.,	8.00
V. Lepeska, Winnipeg,	8.00
V. Zalys, Lac Du B.,	7.35
P. Bepirštis, Kapuskas.,	7.00
A. Sirgėdas, P. Arthur,	7.00
B. Žukauskas, Glasgow,	7.00
F. Kostinas, Winnipeg,	7.00
G. Ališauskas, St. Cath.,	7.00
R. Braus, Rochester,	7.00
J. Makasiew, Kapuskas.,	6.00
W. Kurila, Port Arthur,	6.00
V. Miliauskas, S. River,	6.00
P. Bukis, Vancouver,	6.00
L. Balčinas, Red Lake,	6.00
E. Ginkuvienė, Winn.,	6.00
J. Dereskevičius, Tim.,	5.60
H. Dobrovolskienė, Tor.,	5.50
K. Žentelis, Winnipeg,	5.00
J. Bruzga, Blairmore,	5.00

Kiti po mažiau.

Administracija

Meno Sąjunga Šaukia Menininkų Suvažiavimą

Lietuvių Meno Sąjungos Centro Komitetas skelbia pranešimą apie reikalą Amerikos lietuvių meno-kultūros suvažiavimo.

Laike karo tokis suvažiavimas nebuvo galimas, kas kita dabar. Reikia daugiau veikti toj srityj, o kad geriau tą darbą pastatyti, reikalingas suvažiavimas. Pranešimas sako:

Paskatinimui mūsų meniško-kultūriško judėjimo mes planuojame LMS suvažiavimą. Kaip žinoma, karo laiku LMS suvažiavimo neturėjo. Bet šis suvažiavimas neturi būti toks, koki LMS suvažiavimai pirmiaus buvo. Įvykstant kurios mūsų kultūrinių, ypatingai LDS, organizacijų suvažiavimui, LMS prisišliedavo prie jų ir su savo suvažiavimu. Delegatai, tankiausia tie patys, dalyvauja LDS suvažiavime ir paskiaus Meno Sąjungos suvažiavime. Toki mūsų suvažiavimai reikėdavo atlikti pabaigoje LDS suvažiavimo, dažniausia į pusdienį, kuomet delegatai išvargę.

Toki LMS suvažiavimai negalėjo išjudinti mūsų meno veiklą. Suvažiavimas atliko tik keletas delegatų. Chorai, vaidinojų grupės, mūsų solistai menininkai nebūdavo kviečiami į suvažiavimus. Sekamas suvažiavimas turi būti šaukiamas, kviečiamas, organizuojamas kaipo **meno-kultūros suvažiavimas.** Šis suvažiavimas turi pakelti mūsų meno organizacijas, jų veiklą. Dar labiau turi išjudinti sričių menąą. Sekamas suvažiavimas turi būti skirtas mūsų meno, kultūros reikalams.

LMS Centro Komitetas siūlo šių metų suvažiavimą organizuoti, šaukti sekamais pamatais: 1) Dalyvauja chorai. 2) Kviečiami solistai, duetai ir didesnės grupės. 3) Dalyvauja vaidintojų grupės. 4) Suvažiavimo laiku ruošiama rankų darbų meno paroda. 5) Ruošiama keletas prelekcijų meno, lietuvių kultūros, istorijos klausimais. 6) Suvažiavimo laiku vyksta meno vakarai — vaidinimai, koncertai, šokiai. 7) Visos organizacijos, kliubai, kuopos kviečiama dalyvauti meno-kultūros suvažiavime.

Ruošimasis tokiam suvažiavimui tuojaus gali pakelti organizacinį ir meno bruzdėjimą. Mūsų chorai ruošiasi festivalui. Išstojimas prieš kitus chorus juos savaimi akstina organizuotis, pasipuošti savo dainomis suvažiavimo iškilmėse. Tą patį galima pasakyti ir apie kitas mūsų meno šakas.

Mūsų vaidintojai veik išimtinai vaidina tik savose ir labai artimose kolonijose. Brooklyno vaidintojai nėra matę Detroito, Chicagos vaidintojų, taip pat chicagiečiai nematė brooklyniečių. Tokiam suvažiavime mūsų vaidintojai turės progą vieni kitus susitikti savo darbo lenktynėse, iškilmėse. Kuomet vaidintojai vaidina vietinėse kolonijose, kur tik jų pažįstami juos mato, dažniausia nebūna kritiškai teisingai įvertinti, atžymėti.

Suvažiavimo iškilmėse, kuomet viena vaidintojų grupė išstos su savo vaidinimu prieš kitą, kuomet jos žinos, jog jų darbas, vaidyba bus įvertinta teisingai, kritiškai, tuomet vaidintojai, režisieriai eis į lenktynes, kad pagerinti savo vaidybą. Tad bus nauda mūsų dramos menui ir kultūrai.

Mūsų manymu, dalyvaujančios grupės vaidybos, dainos iškilmėse turės gauti atžymėjimus, dovanas.

Kas Veikti Dėl Suvažiavimo Dabar?

Mes manome, jog pažangiųjų lietuvių judėjimas yra gana pribrendęs ir stiprus, kad įvykdinti kalbamą **Amerikos Lietuvių Meno-Kultūros Suvažiavimą.** Įvykinimui tokio suvažiavimo reikia pradėti nuo sekamo: 1. Greitai reikia turėti pasitarimai, kad ir mažos konferencijos suvažiavimo reikalu. 2. Aptarti, kurios grupės (chorai, vaidintojai, solistai) sutiks dalyvauti suvažiavimo meno programoje. 3. Reikia pradėti organizavimo ir lavinimosi darbas; jei kur mūsų meno grupės dabar neveikia, jas reikia atgaivinti, organizuoti. 4. Aptarkite ir siųskite LMS Centrui rekomendacijas, kuriam mieste, kuriam mėnesyj kalbamas suvažiavimas turėtų įvykti. 5. Suvažiavimui chorų, solistų, teatro grupių ir kitų menininkų reikės ir gerų išlaidų, finansų. Šiuo reikalu taip pat reikia labai rimtai ir išanksto susirūpinti.

Suvažiavime turi įvykti šių metų (1946) rudenį. Tai suvažiavimos, kuriuo turi susirūpinti visos mūsų organizacijos, jų veikėjai ir pavieniai asmenys.

V. Bovinas, LMS Sekr.

Iš LLD 21 Kuopos Veikimo Windsore

WINDSOR. — Kaip praeitais metais, taip ir šiemet, vietinės kuopos susirinkime buvo apkalbėta surengti L. Balso naudai koncertą nevėliau pradžios gegužės mėnesio. Šiam darbui išrinktas komitetas iš veiklių draugų ir manoma, kad tas bus įgyvendinta.

Koncertinę programą pildyti kuopos nutarta kreiptis pas Detroito Lietuvių Aido chorą, o taip pat susirašinėti ir su Torontu, gal ir torontiečių choras galėtų pas mus atsilankyti.

Bediskusuojant bendras problemas, nekurie draugai pakėlė mintį, kad yra galimybė suorganizuoti Windsore vyrų chorą. Po trumpų diskusijų prieita išvados šį sumanymą vykdyti. Surasti choro vedėją, vietą pamokoms ir t.t. Tas buvo įvykdyta.

Vasario 16 dieną turėjome pirmas choro pamokas ir susirinkimą. Susirinkime paaiškėjo, kad į chorą įsirašė 25 nariai, kas reiškia, kad mūsų kuopos sumanymas įgyvendinamas.

Taigi, jeigu Liaudies Balso koncerte galėtų dalyvauti Detroito Lietuvių Aido choras, taip pat ir torontiečių, o prie to mes dėsim pastangas kuo daugiau dainų pasimokinti, tai apie programos gražumą nereikia abejoti.

Prie to tariu viešą padėką LLD 21 kuopai ir Pašalpinės Draugijos 10-tai kuopai, kurios sutiko apmokėti choro išlaidas, būtent, mokytojui už pamokas ir salės rendą ir kitką.

LLD 21 Kp. Korespond.

LONDON. — Visos SSRS ginkluotos jėgos apjungiamos po vienu komisariatu.

Generalisimas Stalinas paskirtas vyriausiu ginkluotų jėgų vadu ir komisaru.

Saugokit Sveikatą

Rašo Dr. J. J. Kaškiaučius
530 Summer Ave.,
Newark, N. J.

Kepenų ir vidurių (skilvio ir žarnų) ligos sutrukdo kad ir gero maisto susinaudojimą. Stoka apetito, vėmimas, viduriavimas, vidurių plėvių apsilpimas, žarnų raumenų ir nervų apsilpimas — visa tai neduoda maistui gerai persivirškinti ir susigerti į kraujį. Tokiais atvėjais reikia, šalia paprasto maisto, dar ir sutirštintų maisto ir vitaminų ir mineralų preparatų. Ir ne po žirnelį į dieną, bet po keletą žirnelių, su kiekvienu valgiu. Maisto racionalizavimas ir apriboti maisto kiekiai irgi muša į tą patį tašką, — daugina ir didina mitiminius trūkumus, ypač senam žmogui.

Netikę senų žmonių papročiai irgi dalykų, žinoma, netaiso. Išgyventi prityrimai sukietina papročius, ir sunku paskui esti juos pakeisti arba pamesti, kad ir norėtum. Daugelis rūko tabaką, kaip patrakę. Geria alkoholinius gėralus be saiko. Bandyk tu tokius reformuoti! Nebent tik kai jau mirtis pradeda rimtai grūmoti, pameta tokie įgudėliai tabaką ir alkoholį. Bet, dėja, jau pervėlu. Toji pat istorija ir su maistu, su įsigyvenusiais dietiškais papročiais. Girdi, aš valgau, kas man patinka, kas man gardu, ir tu man jokių pakeitimų dietoj neįpirši. Seniai atkakliai laikosi įsikalbėtų sau papročių kai dėl valgymo. Tokiais atsitikimais irgi daugiausia galima pasiekt, priskyrus tokiem neklaužadoms daugmeningų vitaminų-mineralų.

Geriatrika ir gerontologija — svarbios ir įdomios medicinos mokslo ir gydytojo meno šakos. Reikalauja jos daug taktikos, nuožvalgos, tyrinėjimo ir aptyrimo. Tokie šiurpūs senatvės plotai, kaip vėžys, aukštas kraujospūdis, arterijų sklerozas, vis dar tebėra mokslo neužkariauti. Tiek tik žinoma, kad žmogaus kūno medžiaga taip greit negenda, nedegeneruojasi, neišsigema, jei jos sąstatas tebėra sandrus ir gamtiškai normalus. Ąžuolas geriau atsilaiko, negu kokia drebulė, epušė. Ąžuolo medžiaga kieta ir standri, nesiduoda gedimui taip lengvai. Ir mūsų kūno medžiaga neprivalo sulepšėti ir ištižti pirma laiko. Ir geriausias jos mitimo stovis — kol kas, tėra pats tas pamatinis sveikumo ir gyvumo dėsnys.

Atatinkama dieta, sąmoningas maisto pasirinkimas padeda pailginti ir pasmaginti žmogaus gyvenimą, padeda perspėti ir vengt paprastų senėjimo ligų ir negalių. Su geru, negadintu maistu ir su vitaminų-mineralų gausa galima žmogaus gyvenimą pailginti bent dešimčia procentų. Tai matuojant dabartiniais mastais ir standardais. Laikui bėgant pažangos kelias, išvaizdžiai, prospektai pasidarys dar linksmesni, dar labiau paguodžiami. O, kol kas, žiūrėkime maisto, kad jis būtų kuo mažiausia gadinamas, košiamas, denatūruojamas. Ir, šalia tokio maisto, reikia būtinai dar ir dapildomojo arba dadedamojo maisto, pavidale daugmeningų vitaminų-mineralų preparatų — "multiple vitamins and minerals."

SSRS Stovi Priešakyje Apšvietos Klausimuose

TORONTO. — Sovietų Sąjunga stovi pirmoj vietoj visame pasaulyje, kas liečia vaikų priežiūrą ir mokslą, sako Margaret Gould, žymi visuomenininkė ir viena iš Toronnto Daily Star redaktorių. Ji tą pareiškė pirmoj paskaitoj apie apšvietą Sovietų Sąjungoj, kurias rengia Kanadas-Sovietų Sąjungos Draugiškumo Komitetas Toronte.

"Daugiau visokio amžiaus žmonių lanko apšvietos įstaigas Sovietų Socialistinių Respublikų Sąjungoj, negu kur nors kitur pasaulyje," pareiškė ji. "Ir ne todėl, kad SSRS turi daug žmonių, o todėl, kad ji suteikia daug progų.

"Caro laikais, keturi penktadaliai vaikų negalėjo lankyti mokyklas. Milijonai užaugo beraščiais. Buvo žiauriai diskriminuojami žydai ir kitos mažumos. Šiandien, 47,000,000 jaunuolių, nuo 7 iki 18 metų amžiaus, lanko mokyklas, taipgi milijonai suaugusių, be jokio skirtumo, diskriminacijos.

"Auklėtuvių mokyklos ir dieninio prižiūrėjimo darželiai buvo įsteigti valdžios parėdymu 1918 metais. Tai dalis visuomeninės sveikatos ir apšvietos programos dėl apsaugojimo jaunų vaikų sveikatos, jų auklėjimo ir motinų palengvinimo. Jie paliuosavo moteris dėl karo ir rekonstrukcijos darbo.

"Sovietų Sąjungoj yra kelių rūšių auklėjimo įstaigų. Tai plačiausiai išplėsta sistema visame pasaulyje. Virš 5,000,000 vaikų žemiau trijų metų priima miestų auklėtuvės; ūkių auklėtuvės taipgi priima milijonus vaikų; prie to yra užmiesčių auklėtuvės, kur vaikai priimami daugiausiai vasaros ir darbymečių metu.

"Net parkuose (o Sovietų parkai yra dideli visuomenės centrai) yra dieninės auklėtuvės, kur vaikai prižiūrimi, kada tėvai eina į koncertą, kino teatrą ar vyksta paplaukioti valtimi. Traukiniai, geležkelių stotys ir laivai Sovietų Sąjungoj turi vaikų darželius dėl jaunų keleivių.

"Naciai sunaikino šimtus tokių vaikų institucijų. Naujame penkmetiniame plane (1946-50) Sovietų valdžia yra nutarus žymiai praplėsti tokias vaikų auklėtuves ir kitas vaikų priežiūros įstaigas po visą šalį.

"Sovietuose vaikutis iš auklėtuvės mokyklos eina į vaikų darželio (kindergarten) mokyklą, paskui į pradinę, jaunesniųjų vidurinę, vidurinę ir kolegiją. Yra specialės amatų ir technikos mokyklos, kurios išlavino milijonus technikų ir industrinių darbininkų, kurie sulošė svarbią rolę nacių sumušime.

"Sovietų mokyklos siekis yra išvystyti gabius, atsakomingus individualus, gyvenančius kooperatyvėj visuomenėj. Mokyklų kursas taip sudarytas, kad duoti vaikui kultūrinį ir akademinį, kaip ir techniską išlavinimą; daug domės kreipiama į charakterio ir visuomeninio susipratimo vystymą.

"Sovietų berniukai ir mergaitės mokinami tapti galinčiais pasidaryti gyvenimą ir džiaugtis tuo gyvenimu; stengiamasi įskiepyti jiems, kad jų kraštui jie yra reikalingi ir kad krašto pažanga priklauso nuo jų.

"Apšvieta Sovietų Sąjungoj laikoma nuolatiniu procesu, todėl ir po mokyklinis vaikų užsiėmimas skaitomas apšvietos autoritetų reikalu. Skaityklos, kliubai, švenčių kempės, visuomeniniai centrai, jūdžiai ir teatrai dėl vaikų yra apšvietos departamento priežiūroj.

"Studijos parengia specialius jūdžius dėl vaikų ir jie yra rodomi specialiuose vaikų teatruose. Pirm karo, Sovietų Sąjungoj buvo virš 100 teatrų vaikams. Yra profesinių teatrų, kurie stato veikalus specialiai vaikams parašytus. Patys teatrai pastatyti dėl vaikų.

"Pirm naciai sunaikino juos, Sovietų Sąjungoj buvo šimtai visuomeninių centrų. Jie taipgi buvo suplanuoti, pastatyti ir įrengti specialiai dėl vaikų. Aš mačiau daugybę įrankių dėl kultūrinio ir mokslinio užsiėmimo. Sportas yra populiarus visokio amžiaus grupėse.

"Palaikomas artimas ryšis tarp intelektualių darbininkų, rašytojų, artistų, mokslininkų, ir vaikų. Rašytojai, mokslininkai, artistai ir t.t., lanko mokyklas, teatrus, skaityklas ir vasarines kempes ir klausia vaikus, kokios knygos labiausiai jiems patiko ir kokius patarimus jie norėtų duoti. Pereitą spalio mėnesį Maskvoje populiariu įvykiu buvo 'vaikų knygos savaitė'. Šimtai tūkstančių vaikų susitiko su savo mėgiamaisiais autoriais.

"Rasi svarbiausiu Sovietų Sąjungos apšvietos ir socialės sistemos požymiu yra visiškas nebuvimas diskriminacijos. Mokyklos ir socialiai patarnavimai yra visiems, o privilegijų niekam. Tas labai daug pasako krašte, kur yra 159 skirtingos tautinės grupės, kalbančios 80 skirtingų kalbų, ir kurios atstovauja visokias rases ir tikėjimus."

Margaret Gould pirm karo lankėsi Sovietų Sąjungoj ir asmeniškai stebėjo vaikų auklėjimą tenai.

Mokėkit Duokles

TORONTO. — Draugės ir draugai, Lietuvių Literatūros Draugijos 162 kuopos nariai. Kreipiuosi į jus su labai svarbiu reikalu. Tuo reikalu yra duoklių draugijai užsimokėjimas.

Jūs gerai žinote, kad pradėjom naujus metus ir visiems reikia mokėtis narinius mokesčius už šiuos metus. Tie mokesčiai reikalingi knygų ir žurnalo leidimui. Užvilkinimas duoklių apsunkina knygos ir žurnalo leidimą, taipgi ir pačiam finansų sekretoriui duoda daug rūpesčio ir darbo.

Jūs atsiminkite, kad aš turiu dirbti dirbtuvėj, kaip ir jūs, ir draugijos darbą atlieku tiktai liuoslaikiu. Turiu dirbti unijoj, nes esu išrinktas vieno departamento "stiuardu". Taigi, jeigu ir norėčiau aplankyti kiekvieną, vistiek neturėčiau užtektinai laiko. Jūs atsiminkite, kad 162 kuopa turi netoli 200 narių. Tai nemažas būrelis.

Taigi, draugės ir draugai, prašau visus mokėtis duokles atsilankant ant susirinkimų arba kaip kitaip įteikiant savo mokesčius man ar kam kitam iš valdybos. Ypač labai prašau tuos, kurie likote nepasimokėję už 1945 metus. Užsimokėdami mokesčius gausite knygą, kuri labai patraukianti skaityti. Tai apysaka "Bernardo Gavelio Klaida". Ją parašė Laisvės redaktorius R. Mizara ir ji yra iš Amerikos lietuvių gyvenimo.

Duokles siųskite šiuo adresu: A. Karosas, 160 Claremont St., Toronto 3, Ontario.

A. Karosas
LLD 162 Kp. F. Sekr.

Kada buvo paskelbta, kad bus pardavinėjamos nyloniškos pančiakos, departmentinėse krautuvėse buvo didelis kaulų laužymas. Susigrūdusios moterys taip spaudėsi prie pančiakų, kad kita vos gyva liko. Ši moteris smagi, kad jai pavyko gauti porą pančiakų.

Winnipego Lietuvių Kliubo Įkorporavimas

WINNIPEG. — Sausio 6 dieną Kliubo komitetas sušaukė visuotiną lietuvių susirinkimą dėl apsvarstymo Kliubo įkorporavimo. Susirinkime dalyvavo gana nemažas skaičius lietuvių. Dėl pilnesnių informacijų suteikimo buvo pakviestas advokatas Stubbs, kuris plačiai išdėstė įkorporavimo reikalą, konstituciją ir Manitobos valdžios įstatymus.

Po advokato Stubbs paaiškinimo buvo plačiai apdiskusuotas visas reikalas ir prieita prie išvados, kad įkorporuoti. Po to ir buvo pradėtas darbas. Tuojaus buvo išrinktas komitetas iš G. Paliliūno, P. Puro, K. Beniušio ir M. Vidruko. Komitetas pagamino pas advokatą konstituciją, pritaikant valdžios įstatymams.

Vėliaus buvo sušauktas kitas visuotinas susirinkimas sausio 3 dieną dėl užtvirtinimo konstitucijos projekto. Šiame susirinkime taipgi dalyvavo nemažas skaičius lietuvių.

Konstitucijos projektas buvo pagamintas angliškai, bet konstitucija buvo išversta į lietuvių kalbą. Išvertė V. Macikonis. Projektas buvo perskaitytas abiejomis kalbomis, kad nebūtų neaiškumų. Angliškai skaitė E. Paliliūnienė, o lietuviškai — V. Macikonis. Po diskusijų ir nekurių pataisymų, buvo vienbalsiai priimta.

Konstituciją užtvirtinus, sekė narių susirašymas. Susirinkimas nutarė, kad visi priklausą prie Kliubo užsimokėtų po 50 centų ir taptų nariais. Tai metinis mokestis. Kliuban gali stoti visi nuo 16 metų amžiaus lietuviai ir jų šeimų nariai, nežiūrint kokių pažiūrų ar tikėjimo jie būtų. Kliubas bus nepolitinis, apšvietos, sporto ir meno organizacija.

Nutarta užvesti narių sąrašą. Tas darbas pavesta Kliubo raštininkui P. Purui. Iki šiai dienai įsirašė virš 40 narių. Sulig konstitucijos, kliubui gali prigulėti ir provincijoj gyveną lietuviai. Tad kviečiame prisirašyti prie kliubo. Narinius mokesčius po 50 centų ir savo adresus siųskite P. Purui, 169 Manitoba Ave., Winnipeg, Man.

Įkorporavimo darbą veda advokatas Stubbs ir jis jau pagamino visus dokumentus dėl valdžios užtvirtinimo, taipgi čarterio išgavimo.

Kliubo komitetas nutarė organizuoti jaunuolius, lavinti lietuvių kalbos, muzikos ir meno. Numatoma plati dirva dėl jaunimo, tik reikia vieningos Winnipego lietuvių kooperacijos.

Dabar kliubas vadinsis "Canadian Lithuanian Club of Manitoba". Tarp lietuvių bus vadinamas trumpai "Lietuvių Kliubas".

Kliubo valdyba patvirtinta ta pati: pirmininkas L. Jasiulionis, vicepirmininkas K. Žentelis, raštininkas P. Puras, finansų raštininkas K. Urbonas, iždininkas M. Vidrukas, kontrolieriai G. Paliliunas, K. Beniušis ir J. Radzevičius.

Visais kliubo reikalais kreipkitės pas raštininką P. Purą, viršuj paduotu adresu; finansiniais reikalais kreipkitės pas finansų raštininką K. Urboną, 670 William Ave., Winnipeg, Man., o pinigų perlaidas pirkit iždininko M. Vidruko vardu.

Komitetas reiškia visiems lietuviams padėką už lankymą susirinkimų ir kooperaciją.

G. Paliliunas,
P. Puras
Už Komitetą

Iš Atsibuvusių Šokių Hamiltone

HAMILTON. — Vasario 16 dieną Sūnų ir Dukterų Draugijos antra kuopa ir Lietuvių Literatūros Draugijos 113 kuopa surengė šokius, kurie, galima sakyti, išėjo lygiomis.

Laike šokių buvo išleisti laimėjimai. Pirmas laimėjimas, slaptoji dėžutė, teko kitataučiui, N. Hrynickui, o antras — gražūs du "dresser scarfs" — teko atvykusiam iš Sancetario jaunuoliui K. Sačkevičiui.

Slaptą dėžutę nupirko ir paaukojo draugijom draugas J. Prankie. Antrą laimėjimą paaukojo draugė J. Astylienė. Abiem draugėm didelis ačiū už tokius vertingus daiktus šieems šokiams.

Šokių suruošime daugiausiai pasidarbavo J. Šeinauskas, P. Prankie ir draugė J. Astylienė. Šokiams griežė gera muzika. Susirinkę smagiai pasilinksmino iki 12 valandos nakties.

Šokiai turėjo būti daug pasekmingesni, bet tuo laiku šokius turėjo tabako augintojai, kur irgi didelis būrys lietuvių linksminosi.

J. Astylienė
Kuopos Sekretorė

JERUZALIMAS. — Žydų demonstrantai prieš britus sudaužė 22 britų orlaivius ant aerodromų Palestinoje.

Protestai prieš britus auga visoj Palestinoj.

Amerikos Darbininkai Laimėjo Didelę Pergalę

Jungtinių Valstijų darbininkai laimėjo didelę pergalę. Tik pamanykit, tokios didelės korporacijos, kaip automobilių, plieno ir panašios, buvo priverstos pakelti algas po 18 ir pusę cento. Tiesa, šiuos žodžius rašant dar negalima pasakyti, kad General Motors korporacija bus priversta pakelti algas ant tiek pat, bet yra panašu, jog ji negalės ilgai laikytis, kuomet kitos tokio dydžio korporacijos nusileido.

Tokių didelių korporacijų darbininkams laimėjus kovas, be abejonės, pasidaro proga ir mažesnių uždevimų darbininkams laimėti panašų algų pakėlimą. Visuomet didesnė bėda būna su didžiosiomis kompanijomis.

Ta kova laimėta už tai, kad ji buvo teisinga ir gerai vadovaujama. Darbininkų reikalavimai, kaip žinia, apsirubežiavo ant to, ką ir valdžia rekomendavo fabrikantams, o CIO vadovybė tikrai puikiai vedė streikus ir to rezultate kova laimėta.

Amerikiečių laimėjimas sako, kad ir Kanados darbininkai laimės, kada jie išeis į kovą už panašius reikalavimus. Dabar lieka tiktai klausimas, kada Kanados darbininkai tai padarys.

Nesenai atsibuvo Kanados Darbininkų Kongreso konferencija. Ši konferencija pasisakė už rėmimą savo unijų kovos už pakėlimą algų ir numušimą darbo savaitės (iki 40 valandų), bet ji atrodo neims vadovybės. Kitaip sakant, kovą turės vesti kiekviena unija atskirai. Tas gali bent kiek susilpninti kampaniją.

Nežiūrint to, Kanados darbininkai, kad ir ne taip skubotai, judmasi ir netolimoj ateityj jie pradės statyti savo reikalavimus.

Pamatiniais reikalavimais bus pakelti algas nuo 20 iki 25 centų į valandą, numušti darbo savaitę iki 40 valandų, duoti apmokamas vakacijas ir garantuoti unijų teises.

Pirmieji du punktai daug bendra turi su sumažinimu bedarbių skaičiaus. Kaip žinia, Kanadoj yra jau arti 300,000 bedarbių. Jų skaičius nuolatos auga. Sutrumpinant darbo savaitę, galima padaryti vietos dėl daugelio darbininkų. Bet darbo savaitės sutrumpinimas be pakėlimo algos reikštų darbininkų algų nukirtimą. Ci algos ir taip neaukštos.

Fabrikantai veikiaus i a i daug nesipriešins sutrumpinimui savaitės, bet jie nenorės pakelti algas. Tiktai solidarus darbininkų stovėjimas galės iškovoti ir algų pakėlimą.

Kas liečia unijų saugumą, kitaip sakant, jų gyvavimo užtikrinimą, atrodo, kad nebus tokios didelės bėdos. Nuosprendis Fordo darbininkų reikale pakirto fabrikantų ūpą. Tiesa, tas pripažinimas neina taip toli, kaip unija norėjo, bet toli gražu ir nuo fabrikantų noro. Jeigu Fordas turės išrinkti unijines duokles iš visų darbininkų, tai mažai kam apsimokės neprigulėti prie unijos.

Vakacijų klausimas taip pat pradeda prigyti ir Kanadoj.

Vyriausi klausimai bus pakėlimas algos ir sutrumpinimas darbo savaitės. Visiems darbininkams laikas mobilizuotis, nes klausimas senai pribrendęs.

Darbininkas

Apgynęs Laisvę Grįžo Prie Savo Seno Amato

Rašo M. Vasalis

VILNIUS. — Vladas Mečys buvo puikus stalius ir mylėjo savo darbą. Kada jis turėjo dirbti stalą, šėputę ar kokį kitą darbą, jis visuomet jautė pasididžiavimą.

"Aš būsiu čia ilgai ir po to, kai būsiu miręs," galvojo jis. Jo darbas kėlė jame jausmą, kad gyvena ne veltui.

Staiga užėjo karas. Mečys evakuavosi. Jis nenorėjo dirbti dėl vokiečių. Ko jis norėjo, tai kovoti prieš juos.

Jis tuojaus įstojo į lietuvišką vienutę Raudonojoj Armijoj. Šautuvas, tačiau, buvo ne varstotas ir Vladas turėjo studijuoti teoriją ir praktikuotis šaudyti. Jis tą atliko noriai ir su godumu. Tuojaus jis buvo greičiausiu šaudytoju.

Vienutė nuvyko į frontą. Prie Nagorny kaimo, netoli Oriolo, vokiečiai pradėjo veržtis linkui Mečio kulkosvaidžio. Tai buvo liepos mėnesį, 1943 metais. Priešas bandė ofensyvą paskutinį kartą. Aišku, niekas tuo metu nežinojo, kad tai paskutinis vokiečių bandymas. Mečio krikštas kovos lauke buvo nepaprastas. Jis galėjo šaudyti tiesiai į priešo eiles. Jis matė vokiečius veidas į veidą. Tiesa, buvo labai nemalonu, bet rankos nedrebėjo ir akys nemirgėjo. Jis šaudė taip sekmingai, kaip ir lavinimosi metu.

Ties Neveliu Mečys buvo sužeistas. Tai buvo atkakli kova, bet jis išbuvo prie savo ginklo iki galėjo. Užėmęs kritusio kareivio vietą, jis davė priešui dvigubą normą kulkų, šol priešas buvo priverstas trauktis. Tada jis netekė sąmonės ir buvo paimtas iš kovos lauko.

Po kiek laiko ligoninėj, jis sugrįžo į savo eiles. Už narsumą buvo paaukštintas ir apdovanotas.

Kova ėjo per visą jo gimtąją Lietuvą ir jis buvo pirmas pamatyti Baltijos jūrą. Mečys vilko savo ginklą per ploną ledą Kuršių įlankoj ir dalyvavo išlaisvinime Klaipėdos. Už tai gavo medalių už narsumą.

Galų gale atėjo pergalė ir komandierius pasakė jam: "Mečy, jūs vykstate namo. Komanda dėkoja jums už jūsų narsią tarnybą."

Kareivis atsargiai išėmė šautuvą iš po uždangos ir atidavė jį viršilai Uliavičiui. "Saugok jį atsargiai. Jis atnešė mums laimėjimą," pareiškė karys.

Tada jis nusišypsojo ir pridėjo: "Kas liečia mane, aš grįžtu atgal prie stalų ir šėpų darymo."

Sugrįžęs namo, Vladas Mečys griebėsi už savo seno amato ir dirba sau linksmas.

BOMBAY. — Išsiveržė vietinių žmonių demonstracijos prieš britus Madras mieste, Indijoj. 100,000 žmonių apmėtė akmenimis traukinį, vežantį britų kariuomenę.

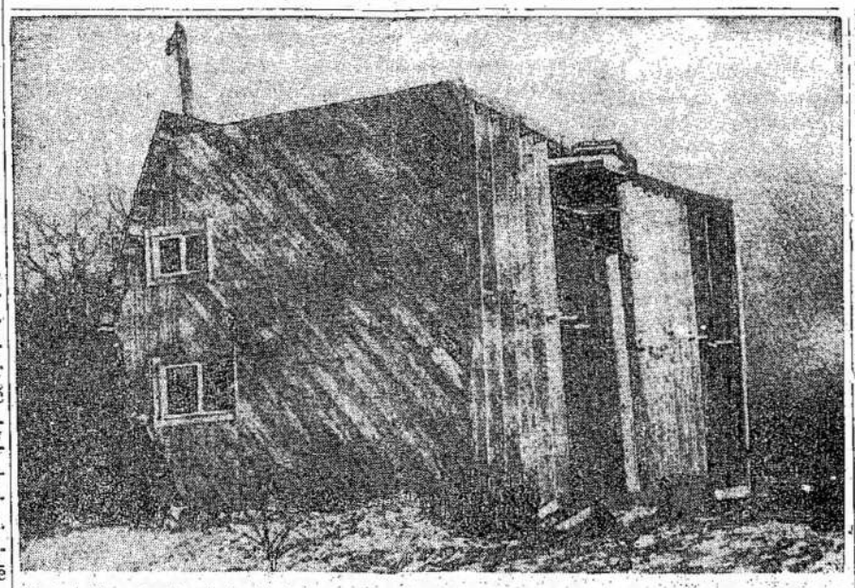

Kiek laiko atgal Ontarijoj siautė didelė audra. Čia matote tos audros darbą, ant šono apverstą namuką, netoli Hamiltono. Kai kur nuostoliai buvo žymiai didesni. Ypač pakrantės nukentėjo nuo didelių bangų, kurios siekė toli nuo kranto.

Apšvietos Kampelis

Rašo Marksistas

Karų Priežastis

Sovietų Sąjungos žmonių vadas J. Stalinas gali būti skaitomas geriausiu šių dienų marksistu. Tad jo išdėstymas karo priežasties yra kiekvienam pažangiam žmogui žinotinas.

Rinkiminėj savo kalboj jis pasakė:

"Mūsų marksistai pareiškia, kad kapitalisinėje pasaulio ūkio santvarkoje glūdi krizio ir karo dėsniai; jog pasaulinio kapitalizmo vystymasis nevyksta nuolatiniu ir lygiu keliu, bet eina per krizius ir katastrofas. Nelygus kapitalistinių kraštų išsivystymas atveda savo laiku į griežtą jų santykių sukrėtimą ir kraštai, manantieji, kad jie turį negana žaliųjų medžiagų ir užsieninių rinkų saviems produktams, paprastai mėgina pakeisti tokią padėtį ir ginkluotų jėgų pagalba pakreipti tą padėtį savo naudai.

"Šių veiksmų išvada yra tokia, kad kapitalisinis pasaulis pasiskirsto į dvi priešingas stovyklas ir seka karas.

"Gal būtų buvę galima išvengti karo katastrofos, jeigu būtų buvusi galimybė laikas nuo laiko paskirstyti žaliavas ir rinkas tarp tų kraštų, pagal ekonominius jų reikalus, per suderintus ir taikius nutarimus. Bet tai negalimas dalykas dabartiniame kapitalistiniame pasaulio ūkio išsivystyme."

Toks Stalino apibudinimas karo priežasties dar kartą patvirtina tą faktą, kad medžiaginiai dalykai yra pamatas nesusipratimų. Žmonės buvo nelyginant tik kaip aktoriai, veikalą vaidinę.

Tas labai svarbu atminti dėl ateities. Kadangi pasilieka tas pats kapitalistinis ūkis beveik visame pasaulyje, su mažomis išimtimis Europoje, tai reiškia, kad kito karo galimybės dar neprašalintos.

Žiūrint iš paviršiaus, atrodo, kad Anglija ir Jungtinės Valstijos dabar labai broliškai sugyvena, bet tikrenybėje, tai jų ekonominiai reikalai kertasi labai smarkiai. Rungtynės eina dabar, o vėliau dar padidės.

Negalima užsimerkti ir prieš tą faktą, jog Anglijos ir Amerikos interesai kertasi su Sovietų Sąjungos interesais. Nekuriose šalyse Europoj, kur dabar vyrauja SSRS įtaka, Anglija ir Amerika turėjo ne tik kapitalo įdėjusios, bet geras rinkas dėl savo gaminių.

Mažesnės jėgos, kaip Italija, Francija, Ispanija, Argentina, Brazilija ir kitos, taipgi turi savo interesus ir varžytinės ne mažės, o didės.

To viso akyvaizdoje, mes galime būti tikri, kad pasaulis nebus toks ramus, kaip kad mes trokštame. Išlaikymas taikos labai sunkus, jeigu bus galima ją išlaikyti.

SUGAVO NEMAŽĄ KIEKĮ ŽUVŲ

KAUNAS. — Žuvavimas po ledu Kauno, Utenos ir Zarasų apskričiuose per kelias dienas davė tuzinus tonų žuvų.

Žuvavimas po ledu yra sunkus, bet pasekmės buvo geros.

Mykolas Faradajus

1791 m., Anglijoj, Londone, neturtingo kalvio, Faradajaus, šeimoj gimė berniukas, kuriam duotas vardas Michael (Mykolas). Tėvams nė į galvą neatėjo, kad šiame kūdikyje slepiasi pasaulinio masto mokslininkas-genijus, kuriam dar nesubrendus į vyrus priseis padaryti elektros srity revoliuciją.

Mykolas augo vargingai, kaip ir visi kiti beturčių vaikai. 7-8 metų sulaukęs, po namus išnešiojo ir pardavinėjo laikraščius. (Tais laikais laikraščių skaitytojai kiekvienas negaudavo po kopiją, bet vieną kopiją keli arba keliolika skaitytodavo. Kai vienas perskaitydavo — perduodavo kitam.)

Jaunutis Mykolas, tokį darbelį bedirbdamas, savo menku uždarbiu gelbėjo tėvams mažinti jų skurdą, ir pats sykiu mokinosi skaityti ir rašyti.

Mokykla jį labai vyliojo, bet toj gadynėj beturčių vaikams mokyklos durys kietai buvo užtrenktos. Paaugėjęs į berniukus, jis gavo darbą pas vieną knygų taisytoją. Bedirbdamas, aptaisinėdamas knygas, jomis labai interesavosi, o tūlas, įdomesnes, ypač apie elektrą, nešdavosi į namus pasiskaityti, pastudijuoti. Kai jo namiškiai po sunkių dienos darbų, motinos tamsios naktelės glėbyj ramiai ilsėjosi, tai jaunuolis prie menkučio žiburėlio dar vis skaitė, studijavo, ir savo rankomis biednai įrengta batarėja bandymus darė. Bėgo valandos ir dienos, o jaunuolis užsidirbdamas sau pragyvenimą studijas tęsė ir bandymus darė. Apie jo studijas niekas nežinojo ir jis niekam nesireklamavo.

Vieną vakarą jaunuoliui bestudijuojant knygą apie elektrą-magnitą, į knygų taisytuvę įėjo gražiai atrodantis ponas. Ponas paklausinėjęs jaunuolį ir pastebėjęs jo gabumus įteikė keturis bilietus ir pakvietė atvykti į Karališką Institutą pasiklausyti ten dėstomų lekcijų ir susipažinti su ten toj mokslo šakoj dirbančiais mokslininkais. Jaunuolis mielai sutiko.

Nuvykus į institutą, buvo šiltai priimtas ir po tūlų kvotimų liko paskirtas instituto perdėtinio Sir Humphry Davy pagelbininku, su savaitine alga 25 šilingų. Prie patogesnių įrengimų bedirbdamas, savo gabumais greit pralenkė ten dirbusius mokslininkus, išrasdamas dinamą ir paleisdamas elektros energiją vielomis. Vėliau jis buvo paskirtas minėto instituto perdėtiniu.

Elektros-magnito istorija labai sena. Tūlas graikas vardu Thales, septyni šimtai metų prieš Kristų, buvo suradęs elektros-magnito jėgą. Vienok šis mokslas iki Faradajaus laikų dar tebetūnojo kūdikystės vystykluose, arba, pav., kap automobilis be inžino.

Jei šiandien apšviesti didžiuliai pasaulio miestai, turčių palociai ir vargšų lūšnelės; dirbtuvėse sukasi milžiniški mašinų ratai; rieda elektriniai traukiniai, gatvėkariai; plaukioja laivai; namuose griežia radijas; birzgia telefonai; veikia telegrafas, ir dar daugybė įvairių patogumų, — tai už tą viską mes labiausiai turime būti dėkingi mokslininkui Mykolui Faradajui. Panaikinę jo išradimą, mes momentaliai pasijusime akloj tamsoj, nustotų veikę šimtai patogumų ir pasaulio civilizacija būtų pastumėta į žilą senovę.

Tūlos elektrinių išdirbinių kompanijos, kad pagerbus mokslininką, ant savo išdirbinių spausdina žodį — Faraday.

Mokslininkų suvažiavimuose dažnai minimas mokslininkas Mykolas Faradajus.

J. Čeponis

Generolas Walter Bedell Simth, naujas Jungtinių Valstijų ambasadorius Sovietų Sąjungai.

Belgijos karalius Leopoldas (kairėj) veda atkaklią kovą už atgavimą sosto, bet Švedijos sosto įpėdinis nusispiovė ant sosto ir apsivedė su amerikiete ir dabar jis paprastas Mr. Carl Bernadotte. Matomai jis pamatė, kad vargiai jam teks kada nors naudotis tuo sostu, ar moteris yra svarbesnis dalykas ir už sostą?

Iš Lietuvių Kliubo Įvykusio Parengimo

WINNIPEG. — Šių metų vasario 17 dieną Winnipego Lietuvių Kliubas turėjo metinį parengimą, per kurį buvo suvaidinti du veikalai. Vieną veikalą vaidino jaunuoliai, o antrą suaugę.

Abudu vaidinimai buvo puikūs. Publikos buvo nemažas skaičius ir visa buvo užganėdinta.

Iš jaunuolių lošė N. Steponavičius, R. Jasiulionytė, E. Lepeškaitė, O. Mičiauskaitė, R. Kozak, W. Gudžiunas ir V. Jasilionis. Visi savo roles atliko gerai.

Po lošimo buvo keletas pajuokinimų. Lili Lepeškaitė ir L. Amosinkaitė puikiai padainavo angliškai, nes da visai jaunos ir geriau sekasi angliškai. R. Jasiulionytė ir E. Lepeškaitė puikiai pašokorusų šokį, W. Gudžiunui griežiant ant pianoakordino. Toliau E. Vidrukas padeklamavo "Mes į karą su daina". G. Zavadskaitė padeklamavo ir padainavo lietuviškai. I. Pranevičiūtė taipgi padeklamavo eilutę angliškai.

Po to buvo pertrauka ir atsišaukimas aukų kliubui. Publika gana gražiai atsinešė ir gausiai parėmė. Aukojo sekančiai: po $2.00: E. J. Palmer, A. Ivask, E. P. Gudžiunai, P. W. Steponavičiai. Po $1.00: J. Radzevičius, A. Samulionis, V. Daubarai, M. P. Purai, O. F. Leniai, M. M. Vidrukai, P. Jauniškis, V. Musteikis, V. Dabošinskas. Po 50 centų: A. Bogda, V. Zavackienė. Sūnų ir Dukterų Draugijos kuopa $5.00, LLD kuopa $5.00. Smulkiais $11.-75. Viso sukelta $39.25. Tai gana graži parama kliubui. Komitetas taria visiems didelį ačiū.

Po poilsio, publika grįžo atgal į salę pasižiūrėti, kas bus toliau. Pirmiausia vakaro vedėjas Puras pakvietė M. Vidruką, kuris plačiai išdėstė, kodėl lietuviai turi remti kliubą ir ką jis reiškia Winnipego ir apylinkės lietuviams.

Antras kalbėjo J. Radzevičius, aiškindamas apie Literatūros draugiją ir jos veikimą bei leidžiamas knygas ir kvietė lietuvius stoti į minimą organizaciją. Jis taipgi linkėjo gero pasisekimo kliubui.

Trečias kalbėjo W. Steponavičius nuo Sūnų ir Dukterų Draugijos kuopos, kuris taipgi nušvietė pašalpinės draugijos reikšmę ir kvietė visus rašytis į ją, kadangi dabar eina vajus ir įstojimas nupigintas pusiau. Jis irgi linkėjo kliubui gero pasisekimo.

Visus kalbėtojus publika priėmė dideliu rankų plojimu.

Toliaus buvo perstatyta komedija, "Meška". Vaidino K. Žentelis, V. Lapeška, E. Narusevičienė. Visi savo roles atliko labai gerai. Publika turėjo skanaus juoko ir buvo patenkinta.

Didelis kreditas tenka V. aMčiukoniui, kuris tvarke abiejų veikalų vaidintojus ir nemažai darbo įdėjo.

Taipgi tenka pastebėti, kad winnipegiečiai ateityje turės gerų jaunų veikėjų, nes jaunuomenė puikiai veikia meno srityje. Jau pradėjo organizuotis orkestras, kuris grieš Kliube. Nors metais muzikantai dar jauni, bet muzikoj puikiai išsilavinę. Dabar griežia trys, bet ateityje tikimasi daugiau. Jais yra W. Gudžiunas, pianoakordinistas, E. Lepeškaitė, smuikininkė, ir R. Jasiulionytė, smuikininkė. Griežia labai gražiai.

Kliubo komitetas taria visiems veikėjams ir svečiams už kooperaciją ir aukas širdingą ačiū.

P. Puras
Kliubo Sekretorius

Didžiausia Lietuvių Dr-ja Veda Naujų Narių Vajų

Montrealo Lietuvių Sūnų ir Dukterų Pašalpinė Draugija, baigdama aštuonioliktus metus savo gyvavimo ir būdama didžiausia Montrealo lietuvių pašalpinė ddraugija, taipgi, žinodama, kad dar šimtai Montrealo lietuvių nepriklauso nė prie jokios pašalpinės draugijos, nutarė vesti dviejų mėnesių vajų gavimui naujų narių. **Laike kovo ir balandžio mėnesių mūsų draugija priims naujus narius-es be įstojamo mokesčio.**

Apie pačią draugiją, trumpai rašant, galima pažymėti tiek: M. L. Sūnų ir Dukterų Pašalpinė Draugija susiorganizavo 1928 metais. Laike savo gyvavimo ji sutvenkė į savo draugijinę šeimą arti septynių šimtų Montrealo lietuvių ir paliko didžiausia pašalpine draugija ne tik Montreale, bet ir visoj Kvebeko provincijoj. Ji yra vienintelė lietuvių pašalpinė draugija čerteriuota šioje provincijoje. Laike aštuoniolikos metų savo gyvavimo, ji sušelpė šimtus montrealiečių laike ligos išmokėdama dešėtkus tūkstančių dolerių pašalpomis ir pomirtinėmis. Ir dabar draugija savo narių pašalpų ir pomirtinių fonduose turi apie $12,000, kas ją daro ir ekonominiai tvirčiausia pašalpine draugija tarpe Montrealo lietuvių.

Toks pasekmingas draugijos gyvavimas liūdyja, kad M.L.S. ir D. P. Draugija per tuos keliolika metų taip sekmingai veikė, augo ir ekonominiai tvirtėjo tik todėl, kad visą savo gyvavimą draugijos nariai gražiai prisilaikė savo konstitucinių taisyklių ir tvarkėsi demokratiniai.

Nuo pat įsikūrimo dienos taip ir ligi šiai dienai, draugijos nariai mokėjo ir mokės palyginamai labai žemus narinius mokesčius. Nariai-ės įstoję į pirmą klasę moka po 25 centus į mėnesį ir laike ligos gauna po $3.50 į savaitę; nariai įstoję į antrą klasę moka po 50 centų į mėnesį ir laike ligos gauna po $7.00 į savaitę. Sergantiems nariams pašalpos mokamos per ištisus metus: pirmus šešis mėnesius pilna pašalpa (po $28.00 į mėnesį) ir kitus šešis mėnesius moka pusę pašalpos (po $14.00 į mėnesį). Mirus draugijos nariui jo artimiems ar giminėms išmokama $100 pomirtinė. Nariui neturinčiam giminių ar artimų, jam mirus draugija rūpinasi jo laidotuvėmis.

Apie draugijos naudingumą liūdyja faktai ir visi 650 narių, kurie yra susilaukę vienokią ar kitokią pagalbą iš draugijos laike savo nelaimingų dienų, laike ligos. Tad šiuo pareiškiu nuoširdžiausią patarimą visiems šios korespondencijos skaitytojams, kad kada mūsų draugijos vajininkai pakvies jus stoti į draugiją, tai neatsisakykite, nes tas daroma ne dėl kieno kito naudos, bet dėl visų narių ir dėl Jūsų, būsimųjų narių.

Draugijos susirinkimai įvyksta kiekvieno mėnesio antrą sekamdienį 1 val. po pietų, Vytauto Klubo svetainėje, 2161 St. Catherine St. E., Montreal, Que.

Valdybos Narys K. K.

Draugų Rušėnų Pokilyje Parėmė Lietuvos Liaudį

TORONTO. — Aną sekmadienį tik įėjęs į draugų Rušėnų stubą pajutau dešrų ir rūgščių kopūstų kvapą, o kiti visi kanadiški produktai, gabios lietuviškos šeimininkės pagaminti, ne tik akis vyliojo, bet ir liežuvį, ir turėjo aukštą vitaminų kiekį.

Žinote jau, kad lietuviškai, tai lietuviškai. Jeigu jau gardžiai valgyti yra, tai prie to reikia ir alaus ir arielkos. To irgi buvo iš anskčiau prisistorota.

Įsismaginus, kada moterys užtraukė kelias lietuviškas liaudies dainutes, pritariant vyrams, tai ne tik jausmais prisiminta mūsų gimtinė Lietuva, bet ir keletas žodžių ištarta.

Kada žodis tartas, tai jis buvo ir paremtas, štai kaip:

J. Rušėnukas $2.00; T. Rušėnienė, $1.00; Daugėlai $2.00; M. ir O. Guobai $2.00; Brogai $2.00; Antanavičiai $1.25; Ramanauskai $1.00; Gaižauskai $2.00; Mikšiai $2.00; Rukai $2.00; Povilas Pajuodis $3.00; Jasiūnai $1.-75.

Viso $22.00.

Pinigai priduoti Lietuvos Liaudžiai Remti komitetui.

Kareivis

Iš Hamiltono Padangės

Nauja LLD Valdyba

Sausio 20 dieną įvykusiame LLD kuopos susirinkime buvo perrinkta valdyba. Į valdybą įeina K. Plektis, pirmininkas; M. Doveikienė, raštininkė; N. Yvanauskienė, finansų raštininkė; V. Yvanauskas, iždininkas; F. Vaivila, korespondentas.

Iki šiol pirmininkavo A. Petronis, kuris draugijos reikalus vedė labai pavyzdingai. Apgailėtina, kad draugas Petronis turėjo pasitraukti, bet turime vilties, kad nauja valdyba veiks taip pat gerai, nes įeina draugai ir draugės, kurie įrodė darbais savo atsidavimą pažangiam judėjimui.

Taipgi turiu pažymėti, kad šiame susirinkime įstojo į mūsų draugiją P. Pranckevičius, P. Pranckevičienė, J. Astylienė, J. Pranckevičius ir A. Pranckevičienė. Tai labai gražus dalykas, kad hamiltoniečiai vienas po kito stoja į apšvietos organizaciją.

Dirvą turime plačią, visi galime darbuotis.

Ruošia Vakarienę

Pereitame Sūnų ir Dukterų Draugijos kuopos susirinkime draugė Anė Pranckevičienė, atsišaukė į mūsų šeimininkes, kad abiejų organizacijų šeimininkės surengtų bendrą vakarienę su šilta arbata. Įnešimas buvo užgirtas vienbalsiai.

Minėta vakarienė atsibus kovo 2 dieną. Teko patirti, kad šeimininkės ruošiasi ne juokais. Mes visi stenkimės dalyvauti toj vakarienėj.

Meno Grupė

Teko sužinoti, kad pereitame LLD kuopos susirinkime buvo pageidavimas, kad hamiltoniečiai patys perstatytų kokį nors veikalą. Šiam reikalui išrinkta meno grupelė, į kurią įeina K. Plektis, J. Astylienė, N. Yvanauskienė ir A. Petronis.

Reikia tikėtis, kad grupelė griebsis už darbo ir surengs mums perstatymą. Nuo savęs linkiu jiems gero pasisekimo.

Vajininkės

Pereitame LLD kuopos susirinkime išdavė raportą Liaudies Balso vajininkės, iš kurio paaiškėjo, kad draugė Francės Paul gavo net 9 naujus skaitytojus Liaudies Balsui ir atnaujino 22. Taipgi surinko aukų $13.0. Draugė N. Yvanauskienė gavo 2 naujus skaitytojus ir atnaujino 15. Aukų surinko $9.50.

Tokiu būdu, šiemet mūsų kolonijoj čiampijone liko draugė Francės Paul. Už tokį gražų pasidarbavimą tenka jai didelė padėka.

Draugė Yvanauskienė taipgi gražiai pasidarbavo ir užsitarnauja nuo mūsų didelę pagarbą kaip vajininkė.

Kuopos Korespond.

Didžiausia Lietuvių Pašalpos Draugija

Skelbia Vajų

NUO 1 d. KOVO IKI 1 d. BIRŽELIO

Laike Vajaus Įstojimo Mokestis Sumažintas Per Pusę

Draugija turi 10 Kuopų Kanadoje
Pašalpomis Išmokėta virš $50,000
Kapitalas $17,000

Kiekvieno Tautiečio Laimė Joje Prigulėti

Pašalpos Moka: $3.25, $6.50 ir $10.00 į savaitę
Pomirtinės Moka: $80.00, $120.00 ir $160.00

MĖNESINĖS DUOKLĖS: Nuo 35 centų iki $1.10
Apmokant Pašalpos ir Pomirtinės Duokles

SŪNŲ IR DUKTERŲ KANADOS LIETUVIŲ SAVITARPINĖS PAŠALPOS DRAUGIJA

Kreipkitės:
J. Kevėža, 11-A Delaware Ave., Toronto, Ontario.

Pranešimai

Hamilton, Ont.

Lietuviška Vakarienė

Hamiltono lietuvių moterys rengia tikrai lietuvišką vakarienę. Bus įvairių valgių ir užsigėrimo, taipgi visokių gardumynų. Vakarienė įvyks kovo 2 dieną, 8 valandą vakaro, All Peoples Church salėj, 187 Sherman Ave. N.

Bus smagi muzika, tad bus galima ir pasišokti.

Visi Hamiltono ir apylinkės lietuviai kviečiami atsilankyti. Žiūrėkit, nevalgykit namie, nes bus tikrai skanių valgių, tikrai lietuviškų, su lietuviškais skanumynais. Ir nepamirškite, kad tas bus kovo 2 dieną.

Rengėjai

Montreal, Que.

Vakarienė su šokiais

Montrealo Jaunimo choras rengia šaunią vakarienę, šeštadienį, kovo (March) 2 dieną, Posančalio salėj, 02345 Charlevoix St.

Bus visokių gėrimų ir šiltų valgių. Prie to bus gera muzika šokiams.

Kviečiame visus apylinkės lietuvius atsilankyti ir linksmai laiką praleisti.

Pradžia 8.30 val. vakaro.

Rengėjai

Susirinkimas

D.L.K. Vytauto kliubo pašalpinės draugijos mėnesinis susirinkimas įvyks sekmadienį, kovo 3 dieną, 1 val. po pietų, kliubo salėje, 2161 St. Catherine St. E.

Prašome visų narių dalyvauti susirinkime ir užsimokėti savo duokles už 1945 m., kurie dar neužsimokėję. Ateinantį mėnesį būsite suspenduoti, nelaimei ištikus negalėsite gauti pašalpos laike ligos.

Susirinkime taipgi bus svarstomas pomirtinių mokesčių klausimas.

J. Marozas
Klubo Paš. D. Fin. rašt.

Išgirskit Gerą Moterų Kalbėtoją

TORONTO. — Pentadienio vakare, kovo 1 dieną, Toronte kalbės amerikietė Elizabeth Gurley Flynn, kiek laiko atgal dalyvavusi Paryžiuje įvykusiame moterų kongrese.

Jos kalbos tema bus "Europa žiūri į rytus".

Prakalba įvyks Central High School of Commerce auditorijoj, 570 Shaw St. Prasidės 8 valandą vakare.

Kadangi ji asmeniškai susipažinusi su Europos padėtimi šiuo momentu, ji suteiks daug svarbių informacijų.

Reporteris

Skaitykit ir Platinkit LIAUDIES BALSĄ

Lila ir Aldona Sarapaitės, torontietės, kurios šiomis dienomis išvyko į Kaliforniją, Jungtinese Valstijose, apsigyvenimui. Jų tėveliai paliko Toronte.

ŽINIOS IŠ TORONTO LIETUVIŲ PASTOGĖS

Netekome Geros Draugės

Pirmadienį palaidojome draugę A. Bimbienę, darbščią draugę.

Draugė mirė sulaukus 67 metų amžiaus, bet iki pat mirties buvo vikri ir darbšti.

Toronte ji su savo šeima apsigyveno rodos 26 ar 27 metais. Visą laiką ji darbavosi visuomeniniame judėjime ir niekad nesiskundė, kad sunku.

Velionė palaidota labai gražiai, dalyvaujant skaitlingam skaičiui žmonių ir be bažnytinių ceremonijų.

Velionės karstą puošė 12 puikių gėlių vainikų, o į kapines palydėjo 17 automobilių, kur draugas J. Yla pasakė paskutinį atsisveikinimo žodį.

Draugas Bimba mirė 9 metai atgal.

Ji paliko dideliame nuliūdime sūnų ir dukterį Kanadoje ir dvi dukteris Jungtinėse Valstijose, taipgi ir visus savo pažįstamus ir draugus.

Apleido Kanadą

Šiomis dienomis apleido Torontą ir išvyko į Jungtines Valstijas apsigyvenimui dvi draugės ir du draugai: Aldona ir Lila Sarapaitės, J. Puodžiūnas ir P. Taučas.

Aldona ir Lila gražiai darbavosi Bangos chore ir su dramos grupe. Aldona buvo ne tik gera artistė, bet ir solistė. Lila taipgi yra gabi piešėja ir madistė, kiek laiko atgal laimėjusi pirmą prizą konteste.

Bangos choras surengė joms atsisveikinimo vakarą ir palinkėjo gero pasisekimo naujoj šalyj. Pereitą šeštadienį surengė joms išleistuves jų tėveliai, kuriose dalyvavo gražus būrys draugų ir draugių.

J. Puodžiūnas buvo darbštus pažangaus judėjimo budavotojas per daugelį metų. Jis gyveno įvairiose vietose, bet pastaruoju laiku buvo atsikėlęs į Torontą ir iš čia išvyko į Jungtines Valstijas.

P. Taučas taipgi darbavosi pažangiose Toronto lietuvių organizacijose ir yra nemažai padėjęs joms jų darbuose.

Nuo savęs linkiu visiems gero pasisekimo naujoj tėvynėj.

Dar Vienas Koncertas

Torontiečiai jau turėjome nemažai puikių parengimų šią žiemą, jų tarpe Liaudies Balso vajaus užbaigtuves, kuriose dainavo viešnios iš Čikagos, draugės K. Abekienė ir A. Kenstavičienė, bet turime dar vieną puikų parengimą. Tai bus Bangos choro vakaras.

J. Puodžiūnas, taipgi torontietis, kuris šiomis dienomis išvyko į Jungtines Valstijas apsigyvenimui.

Bangos choras dainuos visą eilę gražių dainų. Taipgi bus moterų choras, moterų oktetas ir kitokių numerių. Kiek man teko patirti, tai bus labai puiki programa.

Po to seks šokiai, griežiant smagiai muzikai.

Nuo savęs patariu visiems dalyvauti. Tokį parengimą negalima praleisti.

Parengimas atsibus šį šeštadienį, Labor Lyceum salėj.

Pagerbėm P. Pajuodį

Pereitą sekmadienį buvo surengtas visuomeninis pasitikimas ir pagerbimas P. Pajuodžio, kuris nesenai sugrįžo iš užjūrio, kur jis dalyvavo kovose prieš fašizmą.

P. Pajuodis, pirm išvykstant į armiją, dirbo prie Liaudies Balso ir veikė visose pažangių lietuvių organizacijose. Už tai torontiečiai jautė pareigą išreikšti jam pagarbą ir džiaugsmą sulaukus iš tokio didelio žygio.

Už garbės stalo buvo kartu pasodinti kiti du draugai, J. Bernatavičius ir Ašminskas. Pirmasis jau pasiliuosavęs iš armijos, o antrasis dar kareivio uniformoj.

Liaudies Balso ir organizacijų atstovai tarė "welcome" žodį, o P. Pajuodis apipasakojo savo įspūdžius Anglijoj ir kituos Europos kraštuos.

Moterys prirengė skanios kavos ir pyragų užsikąsti. Prie stalų patarnavo kelios jaunuolės.

Reporteris

TORONTO. — Šio miesto liberalai skilo pusiau. Priešakin stoja naujos jėgos, o senosios nenori pasiduoti.

Paieškojimai

Paieškau pusbrolio Antano Plaušinio, gyvenančio kur nors Vakarų Kanadoj. Antanai, prašau atsiliepti, aš turiu jums svarbių žinių pranešti iš Amerikos. Jeigu kas žinote, kur jis gyvena, prašau pranešti, aš už tai būsiu dėkingas.

J. Džiaugys,
1576-B Clark St.
Montreal, Que.

Paieškau augintojo-pusininko ant tabako farmos. Duosiu geras sąlygas. Kreipkitės pas F. B. Kelly, R. R. 2, West Lorne, Ont.

Bangos Choras Rengia

Koncertą ir Šokius

Šeštadienį, Kovo 2 Dieną

Labor Lyceum Salėj
(346 Spadina Ave.)

Bus Graži Programa, o Paskui Seks Smagūs Šokiai
Prie Geros Muzikos

VISI KVIEČIAMI ATSILANKYTI

Pradžia 8 v. v. Įžanga 50 c. (plus 10 c. taksų)

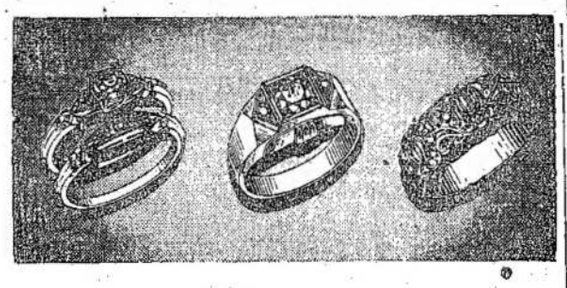

Mason Credit Jewellers

520 QUEEN St. W. — Tel. WA. 1493 — TORONTO, ONT.

Tel. AD. 1618 Šventadieniais: AD. 1618

The Victory Florist

Mūsų Specialybė:
Vestuvių bukietai, vainikai, dekoracijos ir gyvos gėlės
Savininkas A. Merker 576 Queen St. W., Toronto

Tel.: WA. 5370

Harry R. Ranks Company

GRABORIUS

Patarnauju mieste ir apylinkėse be ekstra mokesčio, įskaitant Hamilton ir Whitby
Laidotuvės net $55.00 pigumo

455-457 QUEEN ST. W. TORONTO

Tel. LA. 4441

Dr. H. Rosenfeld'as

Oficialus MLSDPD ir DLKVNPD Gydytojas
Kalba Lietuviškai
Valandos: 2—4 v. p. p., 7—8 v. v. ir susitarus
4539 PARK AVE.
Montreal, Que.

Atvira Dieną ir Naktį
LIETUVIŠKA PIRTIS
Vienintelė tos rūšies Montreale
Akmeninio Apšildymo Sistema
Moterų Dienos: Antradieniais nuo 2 P. M. iki 12 P. M.
3963 COLONIAL Ave.
Tel. PL. 0094

J. LUNSKY

AKIŲ SPECIALISTAS

Egzaminuoja akis, ištiria akių nervus, nuo kurių pareina nervuotumas ir galvos skaudėjimas. Pritaiko akinius.
470 College W., Toronto
Telefonas: RA. 3924

ADAMS MASHINE & TOOL WORKS

Darau Naujus ir Taisau Senus Visokius Namų Reikmenis: Įrankius, Skalbimo Mašinas, Pečius, Šaldytuvus, Prosus ir Kt.

J. ADOMONIS

1092 Manning Ave., Verdun, Que.

Tel. YOrk 8028

ADVOKATAS
GREGORY CHARLAP
B.A., M. Sc., M.C.L.
Advocate, Barrister and Solicitor
Vyriausio Teismo Komisijonierius
KALBA VISOMIS SLAVŲ KALBOMIS
Ofiso Tel. PL. 6662; Vakarais: AT. 1858
201 NOTRE DAME St. W., 6th Floor, MONTREAL, Que.

Mlle Tessier Florist

GĖLIŲ PARDUOTUVĖ

Mr. J. Desroches, Manager

Sudarytos Gėlės $2.00 ir Daugiau
Vainikai dėl Mirusiųjų $3.00 ir Daugiau
Vedyboms Buketai $4.00 ir Daugiau

1259 Bleury St. --- Tel. HArbour 3473

MONTREAL, Que.

Įsigykit Savo Namus

PARSIDUODA ĮVAIRŪS NAMAI SU GEROMIS ĮEIGOMIS

2 flatų duplex, nauji, nuo $6,800 aukštyn
3 flatų nuo $6,800 aukštyn
4 flatų duplex nuo $9,800 iki $15,000.

Rašykite, telefonuokite arba atsilankykite asmeniškai
Mes esame properčių ekspertai

REED'S RENTING SERVICE REG'D

4834 VERDUN AVE., VERDUN

Tel. YOrk 5558; sekmadieniais ir vakarais po 8.30: YOrk 4449
Mr. R. Bennett, Manager.

VICTORIA

CLEANERS & DYERS CO.

Valome vyriškus ir moteriškus drabužius. Pageriname (Drax) reinkautus. Taipgi valome kitus namų reikmenis, kaip: langatieses (curtains), antklodes ir taip toliau, išskiriant skalbinius.

Paimame iš namų ir pristatome atgal. Pagerintas aptarnavimas. Klauskite informacijų.

Savininkai:
J. Matulaitis, A. Majauskas ir G. Kriaučeliūnas
Tel. WEllington 4277
2830 ALLARD ST., Wille Emord, MONTREAL

Tel.: Ofiso — FR 9265 Namų — AM 9324
Valandos: 2 — 3 p.p., 7 — 9 v.v. ir sulig susitarimo

Dr. E. Andrukaitis

LIETUVIS GYDYTOJAS
Buvęs Kanados Karo Laivyno Chirurgas
2552 ROUEN ST. — MONTREAL, QUE.
(Ant Frontenac Kampo)

Tel.: BElairs 2200. Valandos: 4—5 po piet, 7—8 vak. ir sulig susitarimo, išskiriant šeštadienius ir sekmadienius.

Daktaras Rabinovičius

Chirurgas Specialistas
Turiu savo ligoninę, egzaminuoju ir gydau įvairias ligas.
Darau visokias operacijas ir peršvietimus (X - Rays).
Vytauto Klubo ir M.L.S. ir D.P.D narians papiginta kaina.
4351 ESPLANADE AVE., MONTREAL, QUE.

Dr. Roman Pniewski

Daugelį Metų Praktikavęs Didelėse Ligoninėse ir Klinikose Europoje ir Amerikoje
Specialistas Venerinių Ligų ir Akušerijos
3537 PARK AVE. Tel. HA. 7623 MONTREAL
Valandos Nuo 3 iki 9 Val. Po Pietų

Dr. A. M. Weber

474 Cote St. Catherine Rd.
(McEachron Kampas)
TEL. DO. 7628
Reumatizmo, strėnų ir kojų specialistas
Moderniškas Gydymas Elektra

NUSIPIRKITE SAU NAMUS

VERDUNE, N. D. G., AR MONTREALE
Parduodame visokios rūšies namus (duplex, 2-jų flatų, 3-jų flatų, 4-rų flatų ir t. t.)
— ARBA —
Jei norite parduoti savo namus, mes už jus parduosime. Paveskite mums jūsų pardavimo problemas.
Galite rašyti, telefonuoti ar asmeniškai atsilankyti. Mes esame properčių ekspertai.

Verdun Realties Co. Inc.

4843 VERDUN AVE., VERDUN. Tel. YOrk 3264
VICTOR L. TRUDEAU, Manager
Vakarais po 9 val. arba sekmadieniais, telefonuokite Mr. I. CLAUDE Fitz. 6233