PEOPLE'S VOICE
The Lithuanian Weekly Newspaper in Canada. Published by the Lithuanian Press Association, P. O. Station C, Box 1613, Toronto 2, Ontario, Canada.

LIAUDIES BALSAS

Kanados Lietuvių Savaitraštis

Authorized as second class mail, Post Office Department, Ottawa.

Nr. 754 PENKTADIENIS, KOVO (MARCH) 22, 1946, TORONTO, ONTARIO METAI XV

KANADA PER TRIS METUS EKSPORTAVO VISA 1,000,000,000 BUŠELIŲ KVIEČIŲ

Taip Ji Aprūpino Duona Virš 80,000,000 Žmonių

OTTAWA. — Kaip premjeras King nurodė parlamente, Kanada per tris metus eksportavo užsienin 1,000,000,000, bušelių kviečių. Kitaip sakant, ji aprūpino duona po 80,000,000 žmonių į metus už savo rubežių. Pačios Kanados žmonės sunaudoja apie 45,000,000 bušelių kviečių į metus.

Po 20,000 tonų kas mėnesį buvo siunčiama Graikijon, kur žmonės buvo didžiausiame bado pavojuje. Galimas daiktas, kad Kanados kviečiai išgelbėjo nuo bado mirties daugelį graikų. 1943 metais Kanada pasiuntė 100,000 tonų kviečių Indijai.

Šiais metais Kanados valdžia pasižadėjus eksportuoti 350,000,000 bušelių kviečių, nuo 600,000,000 svarų iki 700,000,000 svarų mėsos, 125,000,000 svarų sūrio, 800,000 dėžių džiovinto pieno, 100,000,000 tuzinų kiaušinių ir 30,000,000 bušelių miežių.

Bet ir to neužtenka. Maisto situacija pasaulyje tokia kritiška, kad premjeras King šaukia kanadiečius taupyti maistą, kad išgelbėjus nuo bado bent 12,000,000 žmonių. Kritiškiausias laikas yra sekanti keturi mėnesiai.

Maisto ekspertai sako, kad valdžios programa gali sutaupyti dar bent 32,000,000 bušelių kviečių dėl alkanų žmonių. Vienas milijonas bušelių kviečių gali išmaitinti pusantro milijono žmonių per mėnesį.

Kanadiečiai yra raginami mažiau vartoti kviečių, daugiau taupyti ir augintis daugiau daržovių. Ūkininkai kviečiami nieko nelaukiant parduoti numatomas liekanas, kad būtų galima jas kaip galint greičiau išsiųst alkaniems žmonėms.

Iki naujo derliaus Europoje ir kituose kraštuose, daugeliui žmonių teks pakęsti didelį alkį, jeigu tie kraštai kurie turi užtektinai, nepasispaus, nurodo padėties žinovai.

POPIEŽIUS RAGINA KUNIGUS DALYVAUTI POLITINIAME VEIKIME

VATIKANO MIESTAS. — Popiežius pareiškė, kad kunigai turi teisę ir pareigą dalyvauti politiniame gyvenime. Jis sako, kad bažnyčia niekad nesileis uždaryti tarp keturių sienų.

Atskyrimas bažnyčios nuo valstybės ir gyvenimo, sako jis, yra prieš krikščionybę.

Nuo dabar reikia tikėtis daug aktyvesnio kunigų dalyvavimo politikoje po visą pasaulį.

80 IŠ 100 VAIKŲ SERGA DŽIOVA

OTTAWA. — George Thelin, tarptautinės vaikų gelbėjimo sąjungos sekretorius, nurodė, kad nekuriose Europos vietose, kaip kad Lenkijoj, 80 nuošimčių vaikų yra užsikrėtę džiova.

Francijoj, Belgijoj ir Olandijoj 40 nuošimčių vaikų yra džiovos aukos.

Jo turimais daviniais, Rumunijoj yra 250,000 našlaičių, Lenkijoj — 1,500,000, Jugoslavijoj — 485,000.

Europoj esą reikalinga 30,000,000 namų dėl gyvenimo.

Bengough Kritikuoja Valdžios Politiką

TORONTO. — Kalbėdamas tekstilės unijos konvencijoj King Edward viešbuty, Percy Bengough, Trades and Labor Kongreso prezidentas, pareiškė, kad jeigu Kanada gali duoti tokias sumas kitiems kraštams, tai nors pusę turėtų išleisti dėl savo krašto žmonių būvio pagerinimo.

Jis nurodė, kad karo metu žuvo 40,000 Kanados kareivių, o tuo pat metu mirė 100,000 kūdykių nesulaukusių vienų metų. Daugiausiai tų kūdykių mirė dėl stokos medikalės priežiūros.

Jis pastebėjo, kad Kanados valdžios politika panaši į tą žmogų, kuris miške sėdėdamas ieškojo girios. Didžiausia Kanados gaminiams rinka esanti Kanados žmonės, o King valdžia ieškanti užsieniuose.

Sako Šnipų Vajus Atsuktas Prieš Pažangų Judėjimą

TORONTO. — Darbo-Progresyvių vadas Tim Buck savo pareiškime sako, kad šnipų vajus aiškiai rodo, kad jis naudojamas pažangaus judėjimo diskreditavimui.

Darbo-Progresyvė Partija, sako Tim Buck, neužgiria ir neužgirs šnipinėjimo, bet ji kovos prieš bandymus įvelti partiją į šnipijadą.

Kol dar nežinia, kokius kaltinimus pastatys prieš parlamento narį Fred Rose, sako Tim Buck, yra sunku ką nors konkretaus pasakyti. Bet jis mano, kad kampanijos tikslas diskredituoti pažangų judėjimą ir suardyti tautinę vienybę.

Auto darbininkai Detroite džiaugiasi išgirdę, kad General Motors korporacija pasidavė. Streikas užsitęsė 113 dienų. Skaitomas ilgiausiu Amerikos darbininkų istorijoj. Korporacija priversta pakelti po 18½ cento į valandą. Unijos vadai sako, kai tai didžiausias darbininkų laimėjimas pokariniame laikotarpyje.

Graikų Premjeras Sako Dabartiniu Metu Negali Būti Laisvi Rinkimai

PAGAMINS 1,000 AUTOMOBILIŲ Į VIENĄ DIENĄ

MASKVA. — Naujas Sovietų penkių metų planas apima platų veikimą atominės energijos išvystyme. Atominė energija sulošianti didelę rolę Sovietų Sąjungoj.

Smarkiai vystoma Sovietų automobilių industrija bus dar daugiau pagyvinta. Bus pastatytos naujos dirbtuvės. Gorki fabrikas, žymiai pagerintas, galės pagaminti po 1,000 automobilių į dieną.

Daugelyje įmonių produkcija bus pakelta 50 nuošimčių, lyginant su 1945 metais.

Byrnes Atmeta Čiorčilio Planą

NEW YORK. — Valstybės sekretorius James P. Byrnes, kalbėdamas čia Draugiškų Švento Patriko Sūnų Draugijos baliuje, pareiškė, kad Jungtinės Valstijos nemano dėtis į sąjungą prieš Britaniją ar Sovietų Sąjungą.

Jos ieškosiančios saugumo per Jungtinių Tautų Organizaciją.

Jungtinių Valstijų militarinė galia būsianti naudojama įgyvendinimui Jungtinių Tautų principų, jeigu būtų reikalas.

Tokiu būdu, Čiorčilio pasiūlymai buvo atmesti.

Britanijoj taip pat niekas nepritaria jo planui, išskyrus konservatus.

LONDON. — Kalbėdamas Solonikoj, Graikijos premjeras, Themistocles Sophoulis, pareiškė, kad dabartiniu metu laisvi rinkimai Graikijoj negalimi.

"Po visą šalį tiktai monarchistų kandidatai gali važinėti laisvai," pareiškė jis. "Už tai atsakomingos organizacijos, kurios apsiginklavusios skiepyja savo idėjas per prievartą."

Bet jis bejėgis. Jis priverstas laikyti rinkimus kovo 31 dieną, kadangi to reikalauja ne tik vietiniai monarchistai, bet ir Britanijos socialistinė valdžia. Bevinas reikalauja, kad rinkimai įvyktų numatytu laiku.

Kairiosios partijos žada boikotuoti, jeigu rinkimai nebus atidėti bent dviems mėnesiams.

Sovietų spauda ir radijas nurodo, kad monarchistų gaujos, turėdamos užpakalyje britų kariuomenę, siaučia po visą šalį ir terorizuoja savo oponentus. Radijo sako, kad po rinkimų Graikija bus dar viena fašistinė šalis Europoj, šale Ispanijos.

Nauji Laikai laikraštis rašo, kad 17,000 tautinio fronto narių Graikijoj sukišta į kalėjimus ir koncentracijos kempes. 2,000 patrijotų buvę priversti pabėgti į kalnus, kad nelikti teroristų aukomis.

Britų valdžios spaudimas, kad rinkimai įvyktų tuojaus, yra aiškus noras, kad laimėtų dešinieji, tai yra, monarchistai. Tiesiog nesuprantama, kaip darbiečių valdžia gali daryti tokius žygius.

Graikijos žmonės daug prikentėjo nuo nacių. Jie kentėjo didelį badą. Bet jie kovojo. Kada britai atėjo, jie jau buvo išlaisvinę Atėnus ir daugelį kitų vietų. Dabar stengiamasi užkarti ant jų reakcinį režimą, fašistinę monarchistų valdžią.

ATĖNAI. — Pasitraukė 11 ministerių, protestuodami prieš tai, kad premjeras nenori atidėti rinkimų.

Čia prisibijoma neramumų, kadangi žmonės labai priešingi monarchistų siautimui šalyje.

Premjeras rinkimų neatideda už tai, kad jam neleidžia Anglijos valdžia.

Montrealan Grįžo 1930 Metų Padėtis

MONTREAL. — Nors Kanadoj buvo kalbama labai plačiai, kad karas vedamas ne tam, kad sugrįžtų 1930 metai, tačiau jie grįžta labai greitai.

Čia jau uždarytos salės dėl pažangiečių mitingų. Kada policija sužinojo, kad yra išrenduota salė protesto mitingui, tuojaus privertė savininką atsakyti.

Pradėjus žmonėms rinktis ant St. Lawrence bulvaro, policija užpuolė ir keletą suėmė.

Auga bedarbių skaičius, auga darbininkų persekiojimas. Nei nepajusime, kaip atsidursime į 1930 alkanus metus.

Clement R. Attlee Žada Nepriklausomybę Indijai

LIETUVOS GELŽKELIAI VISUR JAU SUTAISYTI

VILNIUS. — Traukiniai važinėja jau visais Lietuvos gelžkeliais, nors hitlerininkai buvo labai sugadinę.

Pergabenimas prekių ir keleivių 1945 metais buvo pustrečio karto didesnis, negu 1940 metais ir pusketvirto karto negu 1939 metais.

Dėka stakonovieči a m s, prekiniai traukiniai dabar važinėja tokiu pat greitumu, kaip ir keleiviniai.

Lietuvos Industrija Greitai Atsigauna

VILNIUS. — Per pirmą 1945 metų pusmetį, Lietuvos industrijos produkcija buvo per pus didesnė už 1944 metų produkciją. Per antrą pusmetį ji prašoko pirmą pusmetį ant 15,000,000 rublių vertės gaminių.

Labiausiai pakilo vartotojų produktų gamyba. Tekstilės gamyba pakilo 319 nuošimčių. Maisto produkcija prašoko savo planą pagamindama ekstra 200 tonų saldumynų. Cigaretų gamyba buvo perviršyta ant 145,000,000 cigaretų.

Atsteigtas Inkaras pagamino 32,000 porų kaliošų ir 66 tonus guminių padų.

Pavenčių Cukraus Fabriko Gamyba Toli Prašoka Planą

VILNIUS. — Pavenčių cukraus fabrikas gruodžio mėnesį laimėjo pirmą dovaną už puikią gamybą. Jis buvo apdovanotas 30,000 rublių dovana.

Fabrikas buvo vokiečių sugriautas. Kada jis pradėjo gamybą išnaujo, per pirmą mėnesį pagamino 96 tonus cukraus virš plano.

Raudonajai Armijai išlaisvinus Pavenčius, darbininkai griebėsi valyti griūvėsius Maskva atėjo jiems į talką. Ji davė 2,500,000 rublių pinigais, metalo, anglių, gazolino ir statybinės medžiagos. Taipgi ji davė 45 trokus ir specialistus.

SAKO SUIMTUOSIUS ILGAI KANKINO

OTTAWA. — CCF vadas Coldwell pareiškė, kad vienas iš įtariamųjų šnipinėjime pasakęs vienam kunigui, jog jis buvęs išlaikytas 6 paras po skaisčia šviesa be pertraukos.

LONDON. — Premjeras Clement R. Attlee, kalbėdamas atstovų rūmuose, pareiškė, kad valdžios misija vyksta Indijon su teisėmis padėti indiečiams išgauti laisvę ir nepriklausomybę, jeigu jie to nori.

"Jeigu Indija pasirinks nepriklausomybę," pareiškė jis, "mūsų manymu, ji turi teisę padaryti taip. Mes stengsimės, kad perėjimas būtų švelnus ir lengvas."

Jis išreiškė viltį, kad Indija nutars pasilikti britų dominija.

Į komisiją, kuri vyksta Indijon, įeina Sir Stafford Cripps, lordas Pethick-Lawrence ir A. V. Alexander.

Jis pripažino, kad tautinis jausmas palietė plačias indiečių mases ir net kareivius.

"Indija du kartu bėgyje 25 metų kovojo prieš tironiją. Tad nenuostabu, kad ji nori laisvės spręsti savo likimą," dadėjo jis.

Misijai esą duotos instrukcijos sudaryti valdžią, kuri prirengtų sąlygas Indijos atsiskyrimui ir savivaldai.

"Mes gerai žinome," tęsė toliau Attlee, "kad britai atliko didelį darbą Indijoj. Mes suvienyjom Indiją ir davėm tą tautiškumo jausmą, kurio ji neturėjo pirmesniais šimtmečiais, taipgi ji išmoko iš mūsų demokratijos ir teisingumo principų."

Pranešimai iš Indijos sako, kad indiečiai su nekantrumu laukia britų valdžios atstovų. Gandis įsakė savo pasekėjams, kad užsilaikytų ramiai ir nedrumstų derybų.

"Bet jeigu derybos neduos rezultatų," dadėjo Gandi, "aš pats nurodysiu kas toliau daryti."

Indiečiai pasiryžę būtinai gauti nepriklausomybę. Dominijos klausimas, atrodo, indiečių tarpe neturi pritarimo.

Premjeras King Prieš Sutraukymą Santykių

OTTAWA. — Premjeras King parlamente pasakė, kad jis priešingas sutraukymui santykių su SSRS.

"Mes Kanadoje norime geriausių santykių su SSRS, kaip ir su kitais kraštais," pareiškė jis.

Už šnipinėjimą jis kaltę verčia ant atskirų asmenų. Padėtis išsiaiškinsianti.

Vienu kartu jis manęs vykti pas Staliną išsiaiškinimui nesusipratimų. Kada situacija susitvarkysianti, veikiausiai jis vyksiąs Maskvon pasitarti su Stalinu.

Liaudies Balsas

VIENINTELIS KANADOS LIETUVIŲ LAIKRAŠTIS,
LEIDŽIAMAS SPAUDOS DRAUGIJOS,
IŠEINA SYKĮ Į SAVAITĘ

Prenumeratos Kaina:
Kanadoj ir Didžiojoj Britanijoj metams $3.00; pusei metų $1.50
Visur kitur metams $3.50; pusei metų $1.75.
Atskira kopija 6 centai

LIAUDIES BALSAS
P. O. Station C., Box 1013, Toronto, Ontario, Canada.
ASMENIŠKAI KREIPKITĖS: 160 CLAREMONT ST., TORONTO.

Printed by Eveready Printers, Ltd., 78 Wellington St., Toronto.

ATŽAGAREIVIAI BIJO PROGRESO

Didieji kapitalistai, fabrikantai, bankieriai ir žemvaldžiai, bijo ne Sovietų Sąjungos agresijos, o plintančio progreso, kurio gyneju yra Sovietų Sąjunga. Čiorčilis savo kalboje Fultone bandė pabauginti kapitalizmą, kuris taip stiprus Jungtinėse Valstijose, ne tiek Sovietų Sąjungos ekspansija, kiek nauja demokratija rytinėj Europoj.

Kad taip yra, mato ne tik pažangiečiai, bet ir liberalai. Toronto Daily Star, skaitomas liberališku didlapiu, štai ką rašo apie Čiorčilio kalbą:

"Jis bijo ne tiek karo, kiek komunizmo. Pakartotinai jis lietė vieną ar kitą komunistinę, prokomunistinę ar neva komunistinę valdžią; reiškė didelį susirūpinimą dėl 'augančio grumojimo ir pavojaus' iš komunistinių partijų pusės. Bet gale 'tų tamsių metų' jis įžiūrėjo ateitį nuo 70 iki 80 milijonų britų, 'pasiskleidžiusių aplink visą pasaulį ir susivienijusių gynimui mūsų tradicijų, mūsų gyvenimo būdo ir siekių, kuriems mes ir jūs esame pasižadėję.' Ar neaišku, kad ponas Čiorčilis susirūpinęs kapitalistinėmis tradicijomis, kapitalistiniu gyvenimo būdu, akyvaizdoje komunizmo (valstybinio socializmo) plitimo ir jo gulimo ant kapitalistinės sistemos pasaulio?

"Vargiai bent vienas dabartinės istorijos tėmytojas ginčys, kad Rusijos atsiekimai prie sovietinės ekonominės sistemos veikė į kapitalistinę sistemą keičiančiai. Šioms tai pasėkoms ponas Čiorčilis nori pastoti kelią — socialistinei modifikacijai, kurią jis patyrė pačioj Britanijoj ir kuri atsakominga už jo pralaimėjimą. Tokios modifikacijos, mūsų manymu, yra kapitalistinės sistemos išganymas, bet tokioms galvoms, kurios pilnos senų kapitalistinių tradicijų, įsivaizduoja nepriimtinomis pakaitomis tradiciniame 'gyvenimo būde'."

Taigi, net liberalai mato, jog Čiorčilio troškimas sudaryti militarinę sąjungą tarp Britanijos ir Amerikos, paeina ne iš baimės Sovietų Sąjungos "agresijos" ar "ekspansijos", bet iš baimės progreso, žmonių kairėjimo. Jis mato, kad Sovietų Sąjungos pasisekimai namie daro įtaką užsienyje. Ir jis nei kiek neklysta.

Mes visi žinome, kad Sovietų Sąjungoj nedarbo nėra senai. Tenai nėra kapitalizmo, kuris išnaudotų darbo žmones. Dabar, kada SSRS tik keliasi iš karo griuvėsių, tenai nėra nedarbo. Gyvenimas kyla kaip ant mielių. Tuo tarpu kapitalistiniuos kraštuos visų galų suirimas. Amerikoj priskaitoma virš 2,000,000 bedarbių.

Čiorčilis gali bijoti tokio pasukimo, bet jokiu būdu nebijo darbo žmonės. Ir jis labai klysta, jeigu mano, kad darbo žmonės eis kariauti, kad padėti didiesiems kapitalistams sulaikyti progresą. Kita, progresas nesulaikomas. Jis gali matyti iš savęs. Britai balsavo už pažangesnę partiją, nepaisant jo bauginimo, kad bus įsteigtas gestapiškas režimas, jeigu darbiečiai laimės.

VIENAS IŠ VISOS PARTIJOS

Iš visų konservativų Ontarijos seimelyje, tiktai vienas atstovas atsirado su atjautimu žmonių reikalų. Juomi yra G. C. Elgie, atstovaująs Toronto-Woodbine konstituenciją.

Jis ragino Drew valdžią griebtis už darbo ir pravesti senai pribrendusias reformas: 44 valandų darbo savaitę su planu už metų sumažinti iki 40 valandų; dviejų savaičių apmokamas vakacijas; namų statymo programą; sveikatos apdraudą, ir t.t.

Jis taipgi ragino valdžią pravesti įstatymą, garantuojantį unijoms saugumą. Jo manymu, unijos turi turėti teises, nustatytas įstatymų.

Prie to visko, jis pastebėjo, kad rektrūtai parodė, kad kanadiečių sveikatingumas labai žemas. Valdžia turinti užtikrinti vaikams vakacijas kempėse.

Bet kadą jis taip kalbėjo, tai nei vienas kitas konservatas neparodė entuziazmo. Užbaigus kalbą visi opozicionieriai plojo, o konservativai tylėjo dantis sukandę.

Taigi, tik vienas iš visų konservatų atsirado su atjautimu žmonių interesų. Štai kokia partija dabar valdo Ontarijos provinciją.

JANKIAI NESNAUDŽIA

Draugas D. M. Šolomskas pastabose rašo, kad apie birželio mėnesį Tokijo mieste gims 14,000 "jankių". Taigi, tik Tokijo mieste tuojaus bus 14,000 japoniško-amerikoniško kraujo piliečių.

Panašių šposų amerikiečiai prikrėtė ir kituose kraštuose, Vokietijoj, Britanijoj ir kitur, kur tik ilgiau pastovėjo. Reiškia, jie skleidžia amerikonizmą "iš vidaus".

Spaudoj nedaug terašoma apie amerikiečių karių elgėsį užsieniuose. Tikrenybėje, tačiau, jie labai dažnai pasielgia gana negražiai. Tie kraštai susidarė daug prastesnį vaizdą, negu kad pirmiau įsivaizdino.

Vienas reporteris praneša, kad Belgijos, Olandijos ir kitų kraštų žmonės, kad ir labai dėkingi amerikiečiams, kanadiečiams ir kitiems už išlaisvinimą, laukia jų išsikraustymo labiau, negu ko kita. Francūzai, belgai ir olandai pradedą tiesiog nebekęsti savo laisvintojų.

Jeigu panašiai elgtųsi raudonarmiečiai, tai mūsų didlapiai raudonom raidėm rašytų. Apie savus nėra kaip rašo.

Kanada šiandien turi maisto užtektinai, nežiūrint to, kad yra siunčiama daug maisto Britanijon. O jeigu ir būtų koks trūkumas, tai žuvis išgelbėtų. Ši mergina žiūri į žuvis, kurios buvo sugautos vieno žuvininko.

Įvairiais Klausimais

Darbininkai Laimėjo

General Motors Korporacija ir General Electric Kompanija Jungtinėse Valstijose buvo užsispyrusios būtinai sutriuškinti savo darbininkų streikus. Jos buvo pasiryžusios neduoti darbininkams tiek, kiek pati valdžia rekomendavo. Bet niekas iš to neišėjo. Abi buvo priverstos nusileisti.

Per abi kompanijas susidaro arti trijų šimtų tūkstančių darbininkų. Ir jiems bus pakeltos algos po 18.5 cento į valandą, kaip unijos reikalavo.

Šių kompanijų darbininkų laimėjimas savo streiko yra didelis visų Amerikos darbininkų laimėjimas. Dabar jau veik visos didžiosios kompanijos bus pasirašiusios sutartis su unijomis ir sutikusios pakelti algas, kaip buvo reikalauta.

Su šių kompanijų pasidavimu, užsibaigė pirmas darbininkų kovos perijodas po karo. Darbininkai laimėjo algų pakėlimą.

Dabar lieka kita kova. Tai kova prieš kainų kėlimą. Fabrikantai dabar bandys atsiimti keldami kainas ant gaminių. Tai bus sunki kova visiems darbininkams. Už algas lengviau kovoti, kaip kad prieš kainų kėlimą.

Lazda Turi Du Galu

Čiorčilio, Driū ir kitų atžagareivių kalbos, atsuktos prieš SSRS, prieš pažangų judėjimą, tam tikram momentui atžagareiviams buvo maloni pavasario saulutė. Jie šildėsi tų žmonių agitacijoj ir gerėjosi. Bet neilgam tas buvo.

Sovietų spaudos editorialai ir vadų kalbos sugadino tą pavasarį. Čiorčilio ir kitų argumentai buvo geri, kol kitos pusės argumentai nebuvo žinomi.

Stalino pasakymas, kad angliškai kalbą žmonės bando viešpatauti pasauliui, kaip kad naciai norėjo, nelabai patinka reakcionieriams. Bet tuose žodžiuose yra nemažai tiesos. Angliškai kalbančių žmonių vadai įsivaizdina, kad jie turi vadovauti pasauliui. Jie mano, kad jų tvarka yra geriausia.

Taipgi Stalinas pastebėjo, jog Lenkijoj ir kituos Europos kraštuos, kuriuos Čiorčilis puolė, valdžias sudaro keturios partijos, kai Britanijoj valdžia iš vienos partijos. Visur kapitalistinės demokratijos kraštuos valdžios yra vienapartijinės. Kitos partijos neįsileidžiamos.

Labai negerai, kad yra žmonių, kurie tik savyje mato pasaulio išganymą. Jie nepagalvoja, kad kas gera anglui, gal negera rusui ar kuriam kitam. Atsižvelgimas į kitų pažiūras bei reikalus padėtų taikai daugiau, negu įsivaizdinimas savęs esant aukščiau už visus kitus.

Kova Dėl Irano

Kova dėl Irano yra kova dėl aliejaus. Nereikia įsivaizdinti, kad anglams ar amerikiečiams gaila Irano žmonių.

Irane viešpatauja feodalizmas. Jeigu britams ir amerikiečiams reiktų gyventi prie tokio režimo, retas kuris jaustųsi patenkintas. Veikiausiai jie rėktų dar labiau.

Irane yra daug aliejaus. Tas aliejus, išskyrus šiaurinę Irano dalį, yra amerikiečių ir britų rankose. Bet klausimas šiandien sukasi ne apie šitą aliejų.

Kadą Sovietai ir Iranas sudarė sutartį 1921 metais, Sovietų Sąjunga pasižadėjo sugyventi draugiškai su Iranu, atmesdama visas carinės valdžios sudarytas sutartis ir jos vestą kolonizacijos politiką. Sovietų valdžia taipgi atsisakė nuo teisių į šiaurinę provinciją, kurią car laikais rusai buvo prijungę prie Rusijos.

Iš kitos pusės, Irano valdžia pasižadėjo neduot jokių koncesijų kuriai kitai valstybei tose vietose, kurios Sovietų sugrąžinamos Iranui. Nuo to laiko aliejaus šaltiniai šiauriniame Irane nebuvo plėčiami.

Pastaruoju laiku Amerikos ir Anglijos aliejaus kompanijos pradėjo daryti spaudimą, kad Irano valdžia duotų joms teises išnaudoti ir šiaurinių provincijų aliejų. Jos nori pasiglemžti visą Irano aliejų.

Tas, žinoma, dar ne viskas. Jos nori visą Irano valdžią pasukti ta kryptimi, kad ji ištikimai tarnautų jų interesams.

Kada Irano valdžia buvo pasišovusi duoti Sovietam teises atidaryti aliejaus šaltinius šiaurėje, tai jos padarė tokį spaudimą į iraniečius, kad pastarieji buvo priversti atsisakyti savo sutikimo su Sovietais.

Be abejonės, jeigu amerikiečiai ir britai gali turėti koncesijas Irane, tai tokias pat teises gali turėti ir kiti. Net Atlanto čarteryje buvo pasakyta, kad pasaulio žaliavos šaltiniai turi būti prieinami visiems.

Taigi, ginčas dėl Irano yra labai paprastas. Tai ne agresijos ar ko kita klausimas, o aliejaus pasidalinimo klausimas. Amerikiečiai ir britai nori gauti visą aliejų, o Sovietai ieško nors dalies dėl savęs.

Iranas, žinoma, dėl to turi kentėti. Visos šalys kenčia, kai svetimos valstybės lenda į jas.

Kaip tą klausimą būtų galima išspręsti? Geriausiai būtų jeigu visos trys šalys susitartų ir pasidalintų tuo aliejumi. Nes jeigu vieni turi bent kokią moralę turėti šaltinius Irane teisę, tai ir kiti turi tokias pat teises. Jeigu negalima SSRS, tai neturėtų būti jokių koncesijų ir kitiems.

Sovietų Sąjunga turi moralę teisę kištis į Iraną, kuomet kitos šalys kišasi, stengiasi pastatyti sau simpatiškus žmones prie valdžios. Iranas yra Sovietų kaimynas, kaip kad Suomija, ir ji negali ramiai sėdėti, kai tokios didelės jėgos šeimininkauja tame krašte. Tą gali kiekvienas bešališkas žmogus suprasti.

Politikas

ŽARIJOS

Amerikos kapitalistai, kurie veda biznį su užsieniais, bijo, kad Jungtinės Valstijos nesutraukytų prekybos ryšių su fašistine Franko valdžia Ispanijoj. — **Pranešimas iš Washingtono.**

Aukso veršiai. Jiems doleris virš visko.

—o—

Kaip yra žinoma, Anglijoj dabar valdo viena partija — Darbo Partija. Visos kitos partijos neįleidžiamos į šalies valdžią. Čiorčilis tą vadina tikra demokratija; tuo tarpu Lenkija, Rumunija, Jugoslavija, Bulgarija ir Vengrija valdomos kelių partijų — nuo keturių iki šešių partijų. Prie to, opozicija, jeigu lojali, turi teises dalyvauti valdžioje. Bet Čiorčilis vadina jas totalitarinėmis ir policinėmis valdžiomis. — **J. Stalinas.**

Visa bėda ir yra tame, kad tenai neleidžiama vienai kuriai dešiniųjų partijai valdyti.

—o—

Kolektyvis Didžiosios Britanijos žmonių išmintingumas atmetant poną Čiorčilį kaip taikos vadą buvo aiškiai įrodytas pastarųjų įvykių. Didysis karo meto vadas netinka dėl taikos. — **J. H. Osler, Globe and Mail.**

Atrodo, kad Čiorčilis įšoko į šaltą vandenį su savo kalba Fultone.

—o—

Aršiausias karo kriminalistas reichsmaršalas Goeringas surado advokatą asmenyje lordo Halifaxo, britų ambasadoriaus Amerikoje. Tarptautinis Tribunolas, teisiąs vyriausius nacių kriminalistus, gavo dokumentą iš lordo Halifaxo, kuriame juodai ant balto išdėstyta, jog Goeringas visiškai nebuvo panašus į Hitlerį. Goeringas, ar girdėjote, buvo taikos šalininkas. — **Vilnis.**

Halifaxas pralenkė ir Čiorčilį.

Kas Kaip Remia Liaudies Balsą

S. Marcink, Natal, B. C., laikraščio paramai paaukojo $2.00.

J. Dadurka, anksčiau gyvenęs La Salette, dabar Vanessa, Ont., prisiuntė porą atnaujinimų ir aukų $3.00. Nuo savęs $1.00 ir nuo S. Skudos, Glencoe, Ont., $2.00.

J. Lesevičius, Montreal, prisiuntė keturius atnaujinimus ir nuo W. Ship, verduniečio, auką $2.00.

M. Šimkūnas, torontietis, pridavė vieną naują skaitytoją ir vieną atnaujinimą.

A. Bakevich, New Britain, Conn., prisiuntė du naujus skaitytojus ir aukų $1.50. Nuo savęs $1.00 ir nuo Mary Ptakosky 50 c.

K. Abekienė, Chicago, Ill., prisiuntė per "Vilnies" administraciją vieną naują skaitytoją.

P. Krisiūnas, Weston, Ont., laikraščio paramai paaukojo $1.00.

A. Grinkus, Vancouver, B. C., prisiuntė vieną atnaujinimą.

A. Petniūnas, McKenzie Island, Ont., prisiuntė keturius atnaujinimus ir nuo savęs auką $4.00.

M. Motuza, Winnipeg, prisiuntė tris atnaujinimus.

Labai džiugu, kad ir pamažu vajuj, draugai darbuojasi dėl laikraščio ir remia jį aukomis.

Visiems už aukas ir pasidarbavimą, širdingai ačiū.

Administacija

ŠYPSENOS

O Gal Laikrodis?

Duktė: — Aš žinau, mama, kad jis yra tinkamas man.

Motina: — Kodėl tu taip manai?

Duktė: — Kada tik jis paima į savo rankas, aš girdžiu, kaip jo širdis muša.

Motina: — Būk atsargi, dukrele. Kada tavo tėvas vaikščiojo su manim, jis apgaudinėjo mane ištisus metus su doleriniu laikrodžiu.

Būk Pasirengusi

Ponia Jones: — Kodėl jūs manote, kad turėčiau pirkti iš jūsų knygą?

Pardavėjas: — Aš turiu knygą, kuri būtinai turi užinteresuoti tamstą. Štai ji: "Vyro Draugas arba Penki Šimtai Priežasčių dėl Grįžimo Vėlai."

Ponia Jones: — Kodėl tamsta manai, kad ši knyga interesinga?

Pardavėjas: — Aš pardaviau vieną kopiją jūsų vyrui jam vykstant į stotį šį rytą.

Visai Ne

Gydytojas: — Aš dar nesakiau, kad tu sakytum "a".

Pacijentas: — Aš žinau. Aš užsižiūrėjau į jūsų tarnaitę.

Pastabos

[illegible] sitarukė atgal iš [illegible]os pozicijos Ful- [illegible] Yorke jau jis kal- [illegible]p.

[illegible] asmuo ir vadas, [illegible]ilis baigia susikompro- [illegible]tuoti ir konservatų akyse. Eina gandai, kad kada jis grįš namo, tai Anglijos konservatai rengiasi iškelti jam pirtį ir mesti iš vadovybės.

Tačiau visa tai mažai ką reiškia. Čiorčilis savo kalbose iškėlė viešumon reakcinių grupių siekius. O reakcinės grupės savo siekių neatsižadės, nežiūrint ar Čiorčilis bus pakeistas kitu, ar ne.

Čiorčilio nebus, bus kitas. Gal būt jaunesnis, gudresnis.

—o—

Tarptautinėj arenoj nėra santaikos. Imperialistinės užgaidos, intrygos — šių dienų kasdieninė duona.

Labai gaila, kad po tokio žiauraus karo, po tokių milžiniškų sunaikinimų, po tokio baisaus žmonių išžudymo, tam tikri sluogsniai vietoj atsisakyti nuo visų tų siekių, kurie privedė prie karo, sena vaga ir, galima sakyti, padidinta energija veda intrygas, darbuojasi ir siekia išvystyti lenktynes už pasaulio dominaciją, o ne kooperaciją.

—o—

Šį mėnesį JTO Saugumo Taryba susirinkusi New Yorke, be abejo, daugelį dalykų išlygins. Tačiau toji Saugumo Taryba viena negalės sustabdyti intrygas, provokacijas, jei kiekvienos šalies vyraujanti sluogsniai nesistengs veikti dėl taikos. Arba, kitaip sakant, jei kiekvienos šalies žmonės nesulaikys tų savo grupių, kurios intrygas kelia ir pasaulį veda prie karo.

—o—

Užgirtinas mūsų premjero Mckenzie King planas pagelbėjimui Europos badaujančių žmonių. Tačiau neganėtinas.

Mūsų premjeras savo programoj bene daugiausia iškelia maisto taupymo reikalą.

Žinoma, tas gerai.

Mes visi esame pripratę, restorane ar namie, ant stalo turėti tiek, kad atliktų.

Per visą šalį taip susieikvoja galybės duonos ir kitokio maisto. Tas yra negerai ir kiekvienas turėtų pasistengti maistą taupyti, daryti taip, kad jo nereiktų mesti laukan.

—o—

Tačiau remtis vien ant diržo suveržimo politikos, kada šalyje milijonai akerių derlingiausios žemės tūno nenaudojamos ir kada tuo pačiu kartu bedarbių eilės auga į šimtus tūkstančių žmonių, — yra nelabai gudrus dalykas.

Rodos yra bandoma drąsinti didinti žemės ūkio produkciją. Tačiau padrąsinimas neduos tiek daug, kiek duotų konkrečios ir tikros priemonės išdirbti lig šiol nenaudojamą žemę.

—o—

Tas pats tenka pasakyti ir dėlei esančio trūkumo kitų gyvenimo reikmenų.

Yra medžiagos, yra priemonių, yra darbininkų, — na, ir lyg pajuokai — yra visko trūkumas.

Įmonės nepilnai dirba, darbininkai neturi darbo.

Na o tuo tarpu mūsų parlamentuose daugiau rūpinamasi kaip sukompramituoti nekurias opozicines politines partijas, negu prašalinimu tų visų trūkumų.

Z. J.

KLAIDOS PATAISYMAS

Winnipegiečių korespondencijoj apie Sūnų ir Dukterų Draugijos 7 kuopos susirinkimą įvyko nemaloni klaida. Kur pasakyta, kad kuopa iš iždo paskyrė $5.00 Lietuvos paramai, turėjo būti lietuvių laikraščiui.

Skaitykit ir Platinkit LIAUDIES BALSĄ

Ką Kiti Rašo ar Sako

Čiorčilis Norėtų Pasukt Laikrodį Atagal

Kada aš perskaičiau spaudos raportą apie pono Čiorčilio kalbą Fultone, Mo. (per radiją negirdėjau), pirmiausiai pamaniau: Ką tas žmogus galų gale turi galvoje? Kiek daugiau pagalvojus jo mintis pasidarė užtektinai aiški, tai yra, kad jis turi mažą pasitikėjimą, kad U.N.O. gali duoti taiką ir saugumą tokiam pasauliui, kokiame jis norėtų gyventi; ir, antra, kad jis bijo SSRS "jėgos ir doktrinų". Ne tick jėgos — nors jis rėkia prieš Rusijos ekspansinę veiklą — kiek doktrinų, kurios gruneja taip jo vadinamam "mūsų gyvenimo būdui ir pasaulio siekiams, kuriems mes esame pasižadėję". Ypatingai jis pabrėžia, kad rusų ekspansiniai siekiai yra nerubežiuoti: tiktai galingesnė jėga galinti sulaikyti Sovietus nuo bandymo dominuoti pasaulį; tiktai Amerikos ir Britanijos sąjunga galėtų duoti galingesnę jėgą, reikalingą sulaikymui Rusijos.

Todėl jis siūlo ką tai daugiau, negu "broliška asociacija", kuri dabar egzistuoja tarp šių dviejų šalių. "Dabar ne laikas dėl paviršutinumų," sako jis. "Aš bandysiu būt atviras". Draugiškumo ir bendro susipratimo jau neužtenka. Dabar reikia "tęsimo militarinių santykių tarp mūsų militarinių patarėjų vedančių prie bendro studijavimo politinių pavojų, ginklų ir lavinimo panašumo, apsikeitimo karininkais ir kadetais, ir bendro naudojimo visų laivyno ir oro jėgų bazių, valdomų bile kurios šalies, po visą pasaulį". Nieko negali būti aiškesnio. Harold Laski vadina šią kalbą "gražiu prašymu tęsti britų imperializmą". Bet ji reiškia daugiau negu tą. Ji reiškia pasitraukimą nuo Čarterio ir UNO idealizmo, kuriuos parašyti jis pats padėjo, atgal prie jėgos politikos realizmo. Tai reiškia pasukimą laikrodžio atgal.

Toks tai atsiliepimas liberališkos minties Anglijoj ir Jungtinėse Valstijose. Londono Times žiūri į šitą planą kaip į "pavojingą ir nerealistinį" ir veik visi kiti liberališki laikraščiai Anglijoj yra panašios nuomonės. Konservatų spauda giria kalbą, kaip ir buvo tikėtasi. Liberališkos minties Amerikos politikieriai, kurių išreikštas mintis teko matyti, neužgiria kalbos ir sako, kad tai "didelis smūgis JTO" ir kad ji "gali susilpninti JTO kaip d o minuojančią organizaciją"; ir kad šis naujas "anglo-amerikietiškas imperializmas" paprastai daro pasaulio situaciją nepakenčiama. Amerikos konservatai — ruso-fobai (bijąs rusų) — labai pasitenkinę Čiorčilio apkaltinimu SSRS. Pasakyta dabartiniu momentu, ir su matomu prezidento Trumano pritarimu, kalba atspindi rimtą įtempimą ir gali pranašauti audrą, kada Saugumo Taryba susirinks New Yorke šį mėnesį.

Kad kalba buvo pilna angliškos prozos išsireiškimų, negali būti abejonės; ji buvo pilna čiorčiliško skambėjimo ir įtužimo. Jis gyrė "narsius Rusijos žmones" ir savo "karo meto draugą, maršalą Staliną". Jis taipgi turėjo gerą žodį dėl JTO, siūlydamas, kad anglo-amerikiečių sąjunga veiktų viduj tos organizacijos, užmiršdamas mašineriją nugalėjimui tą sunkumų, kurinos jis numato ateityje per savo apsigynimo planus, kurie nemato kitokios pagalbos. Jis bijo, kad ji gali netapti "tikra taikos šventykla, kurioj visos tautos kurią nors dieną sudėtų savo ginklus, o kulkosvaidžio lizdu Babelio bokšte," panašiu, žinoma, į Genevą ir Tautų Lygą. Tokiu būdu jis siūlo stiprią dešinę Amerikos ir Britanijos ranką sustiprinimui jos pastangų taikai palaikyti!

Viršuj aš pažymėjau, kad jo kalba reiškia traukimąsi atgal nuo idealizmo prie realizmo. Dabar prisiminkime apie tą idealizmo charakterį, išreikštą Atlanto ir Jungtinių Tautų čarterių, iš kurių pirmasis buvo parašytas paties Čiorčilio ir Ruzvelto. Stai jo pasiūlymai dėl užtikrinimo taikaus pasaulio. "Nei jokių užgrobimų, teritorinių ar kitokių. Nei jokių teritorinių pakeitimų, kurie nesutiktų su liečiamų žmonių norais. Visiems žmonėms teisės pasirinkti valdžios formą, po kuria jie gyvens. Priėjimas visoms valstybėms, didelėms ar mažoms, pergalėtojoms ar pralėtoms, lygiomis teisėmis, prie pasaulio prekybos ir žalios medžiagos, kuri reikalinga dėl jų ekonominės gerovės. Sunaikinus nacių tironiją, įsteigimas taikos, kuri suteiks visoms tautoms progą gyventi saugiai tarp savo rubežių. . . kad visi žmonės ir visose šalyse galėtų gyventi pertekliuje ir be baimės."

Tai dėl įsteigimo tokių principų ir dėl jų įgyvendinimo buvo įsteigta Jungtinių Tautų Organizacija. Pasaulis, kuriame jie viešpatautų, būtų be karų, nes visos priežastys, kurios iššaukia karus, būtų panaikintos. Nejaugi šios idėjos buvo laikomos Dešimčia Įsakymų ir pamokslu ant kalno — utopinėmis svajonėmis, kurių neverta imti rimtai moderniškame pasaulyje?

Jeigu jūs reikalaujate paveikslo to realizmo, prie kurio anglo-amerikiečiai grįžtų, jūs turite jį dabartinėj Europoj su apgriautais jos miestais, sunaikintais kultūriniais paminklais, karo ugnies sunaikintomis skaityklomis ir meno galerijomis; su milijonais žuvusių karių ir milijonais amžinai pažeistų; su šimtais tūkstančių nekaltų žmonių užmuštų, o kitais ieškančiais prieglaudos ir duonos. Tokios tai pasekmės militarinės sąjungos, nes militarinė sąjunga daroma ne palaikymui taikos, o vedimui karo. Jeigu ji negali padaryti karo, visa jos iškaštinga mašinerija yra tiek pat niekam naudinga, kaip ir griūvėsiai, kurie riogso Europos miestuose.

Ir vėl, kaip ir 1919 metais, mes priėjome prie kryžkelio. Vienas kelias, platus viešketys — yra nutiestas Jungtinių Tautų Organizacijos, paremtas ant čarterių idealizmo, ir veda prie galutino siekio: pasaulinės bendruomenės ir pasaulinės valdžios. Kitas veda atgal prie pasaulinio karo, kuris, dabartiniu metu, reikalauja sudarymo ir išlaikymo didelių armijų ir laivynų, ryjančių paskutines turto liekanas, kuomet milijonai be darbo ir badauja. Jeigu karas ateis, galima pasakyti su pasitikėjimu, kad ji pradės ne Sovietų Sąjunga. Jeigu tautos būtų klausiusios Rusijos balso Genevoje dėl nusiginklavimo ir įgyvendinimo kolektyvio saugumo įstatymų, antras pasaulinis karas nebūtų įvykęs — nors tuo metu, kada jis įvyko. Rusija visų pirmiausiai nori užtikrinti savo rubežius nuo užpuolimo iš vakarų; paskui ji nori atstatyti sugriautus miestus ir miestelius, bei ūkius, o ant galo — pakelti savo žmonių gyvenimo sąlygas, kurias taip pablogino kova dėl išgelbėjimo pasaulio nuo nacių teroro.

Anglo-amerikiečiai nebijo Rusijos militarinės jėgos; jie bijo Europos ir Artimųjų ir Tolimųjų Rytų žmonių pakilimo, kurie pradeda įsivaizdinti žmonių valdžią. — **Charles Herbert Huestis**, Toronto Daily Star.

Buvęs Olimpijados kontestantas Walter Bietila, kuris laimėjo čiampijonatą šokime Laconia, N. H., lenktynėse. Jis nušoko 222.4 pėdų. Čia jis matomas laike šokimo.

Pridusę, Pritroškę, Be Oro Namai Yra Nesveiki

Visi daug girdėjom apie orą, apie deguonį, apie kambarių vėdinimą. Girdėjom, kad deguonis, kad geras oras — reikalingiausias žmogaus sveikatai daiktas. Ir vis dėlto daugelis mūsų pritroškę, pridusę vaikštom, bent per visą žiemą. . .

Žiemą šalta. Priseina kaip gintis nuo šalčio. Tai ir kurenam kambarius. Gerai tiems, ką gyvena dideliuose apartmentuose, kur įvesta centralinė apšildymo sistema. Namų apačioj, rūsy kurenasi didžiulis kakalys ir gamina gerą visam pastatui šilimą. Paprastai toks rūsys pritinkamai vėdinamas, ir kokių žalingų dujų į būstines nesusidaro taip jau daug. Be to, apsukresni gyventojai juk, dar ir iš savo išmanymo, pravirą palaiko langą arba ir bent kelis langus, kad oras būstinėj būtų švarus ir gaivus.

Kitaip yra su mažesniais namukais. Daugelis turi nuosavą gūžtą, džiaugiasi savais namcliais. Nieko blogo turėt kad ir savus namus, bet. . . Bet visa bėda, ir tai didžiulė bėda: savo namuose gyvendami, pirma laiko vargšeliai pasensta, sukrinta ir sirguliuoja. Nepadeda ir namų paliūdžia ir patogumai, ir geras maistas, ir net vitaminai. Kodėl gi taip? Ogi todėl, mano brangieji, kad jūs nuolat, sistematingai, per ilgus žiemos mėnesius, savo liuosa valia, troškinate save, dusinate visą savo organizmą, nuodijate ir save ir visus savo mielus įnamius.

Paprastai tokių nedidelių namukų savininkai patys ir apšildo savo buveinę. Rūsy kurena anglis arba aliejų (naftą). Šilumą labai taupo. Aklinai laiko užsidarę visus aliai vienam langus, kad ta brangi šiluma neišgaruotų. Gerai, kakalys, nustatytas ant termostato, gražiai sau savaimingai, automatiškai, tai kurenasi, tai ne. Bet ir nesikurendamas, jis tolydžio traukia iš buveinės deguonį, o grąžon nuolatai leidžia anglies dvideginio ir anglies viendeginio dujas.

Įeini žmogus į tokį jaukų, gražų namuką. Visa atrodo pražu, patogu. Bet tas oras! Už valandos, kitos tave snaudulys apima, galva apsunksta, visam sunku pasidaro. Džiaugies išėjęs ir godžiai trauki į plaučius gatvės orą, skubinies atsigaut.

Na, o tie nabagėliai gražių namukų gyventojai taip ir nuodijasi, pritroškę, pridusę, prisvaigę vaikšto.

Oras, deguonis, bekvėpuojant per plaučių plėveles persisėda į kraują, susijungia su raudonųjų kraujo skritulėlių hemoglobinu ir išsivaikšto gražiai po visą kūną. Kvėpuojant sugadintą orą, dujos (ypač anglies viendeginis) smarkiai sukimba su hemoglobinu ir paskui nebeleidžia ir orui ir deguoniui tinkamai su juo jungtis ir organizmą gaivinti. Susipraskite. Laikykite langus pravirus, vėdinkite kambarius. Mažiau tada sirginėsite. Budresni būsite. Našesnis jums bus darbas. Gyvesnis bus visas gyvenimas ir skalsesnė sveikata.

Ypač žiūrėkite: laikykite plačiai atidarytus langus rūsy, kur krosnis kurenasi. Bet neužmirškite bent kiek pravirus laikyt ir kitus langus, viršuj ir dar viršuj, per visą buveinę.

Kas iš to, kad jūs savą namuką įsitaisėt o tuo patim sau sveikatą nuodijat! Savas namukas ar nesavas, skirtumo nedaro. Bile tik jūs ten gyvenate ir sugadintą orą kvėpuojate, pirma laiko ir neatlaidžiai geda jūsų viso organizmo muzika. Net ir kraujospūdis eina didyn. Išlavėja (išsivysto) ta pasalingoji anemija — mažakraujingumas. Nors ir gerą ir stiprų valgai maistą, gerai balansuotą, dar ir su vitaminų ir mineralų priedėčku, bet gero oro, deguonies visa tai pavaduot negali. Nori sutaupyt šilumą, tai kvailai eikvoji savo brangiausiąjį turtą — sveikatą. Ir kurgi čia logika, kur protas?

Kad čia būtų koks menkas mažmožis, aš negi norėčiau čia jums bodėtis. Bet tai juk pats tas gyvenimo pamatas. Visi žinome, kad gali išbadaut, be maisto išbūt ir keletą savaičių. Be vandens gali iškęst gal porą dienų. O be oro, be deguonies vos porą minučių teiškęsi — uždusi, užtrokši.

Nekartą man teko bū tokiuose tvankiuose kambariuose, kad stačiai gėda ir prisimint. Žibalinė lempelė tokiam ore nedega vaiskiai ir kaitriai, o vos tik smilksta. Ir jūsų organizmas "nedega" (kvėpavimas tai degimas, besijungimas su deguoniu) vaiskiai ir skaisčiai. Organizmas esti prišvinkęs dujomis, pritroškęs. Žmogus atrodai apsiblausęs, pamėlynavę tau lūpos, nagos, oda tu pablykškusi, pirma laiko susiraukšlėjusi, plaukai pražilę, visas pasenęs, visas surūgęs. . .

Negana, kad kur fabrike, dirbykloj gauni prisitraukt dulkių, garų, dujų. Parvažiuoji namon ir ten dar labiau troškinies. Giries, kad nedaug anglių bei aliejaus teišdeginai, bet kiek tu išdeginai savo sveikatos — savo ir savo brangiųjų įnamių?. . .

Visi privalom taupyt savo sveikatą, energiją. Susipraskim, kad kambarių vėdinimas yra pats tas raktas į mūsų sveikatą.

P. S. Vilnis, Tiesa, Liaudies Balsas, Šviesa perspausdinkite. Dėkui.

J. J. K.

Laivais Tiesiog iš Maskvos į Torontą

Dėlei didesnio progreso pakėlimo visoje šalyje ir pagerinimo žmonių būvio, Sovietų Sąjungoje labai daug domės kreipiama į susisiekimo pagerinimą, išvystymą jo į didžiausį kelių ir kitokių susisiekimo priemonių tinklą.

Milijonai žmonių Sovietų Sąjungoje yra reikalingi budavojimui kelių, kanalų, orlaivių laukų.

Vienas iš didžiausių Sovietų Sąjungoje kelių planų yra Maskvos-Simferopolio plentas. Jis jungs sostinę Maskvą su Juodaja jūra — Rusijos Riviera. Tas plentas bus 1,000 mylių. Plentas eis per Kurską į Charkovą ir į Zaparože ir Dniepro užtvanką, o paskui per Nikopol lygumas ir Krymo stepes.

Kitas plentas bus tęsiamas tarp Kievo ir Rostovo ant Dono. Tas plentas eis per Donbas anglių kasyklas ir derlinguosius Ukrainos laukus.

Tas Rostovo-Kievo plentas susijungs su Maskvos-Krymo plentu Charkove, tuo būdu priartindamas Kaukazą ir Ukrainą prie Maskvos, Leningrado ir kitų centrų.

Džiordžijos, Armenijos vaisiai ir kiti pusiau tropiškų sektorių produktai iš rytinės dalies Juodosios jūros pakraščių, dabar yra gabenami į šiaurines dalis traukiniais ir orlaiviais.

Taipgi ilgais plentų tinklais yra planuojama sujungti Baltijos jūrą su centraline Sąjungos dalimi, kurie plentai eis per Lietuvą ir Latviją.

Daugelyje sektorių, tų planų vykdymas jau yra pradėtas ir numatoma, kad dar šią vasarą bus daug darbo atlikta.

Kitas svarbus plentas jau baigiamas tęsti tarp Jaroslavlio ir Vologdos. Jaroslavlyje, kaip žinia, yra didžiausi automobilių padangų dirbimo fabrikai.

Daug planų projektų yra pagaminti pagerinimui susisiekimo vandens keliu kanalais. Tačiau ne visi dar yra paskelbti. Vienas projektas apima 375 mylių ilgumo kanalą, kuris bus Turkmenijoj. Dabar jis yra naudojamas pagrindiniai dėl irigacijos, bet gal būt bus pastumėtas linkui Kaspijos jūros, ir tuo būdu Petro Didžiojo svajonė sujungti Baltiją su Azija, bus įgyvendinta.

Baltijos-Baltosios jūrų kanalas, kuris buvo pabaigtas dar prieš karą, jungė vandeniu Leningradą su Archangelsku. Tas kanalas laivų kelionę sumažina 6 dienomis. Tačiau laike karo, tas kanalas vokiečių bombomis buvo smarkiai apgriautas ir reikalingas didelio remonto.

Kitas projektas yra sujungimui Dono ir Volgos upių, 45 mylių ilgumo kanalu. Tas kanalas buvo pradėtas prieš karą, tačiau, laike karo darbai buvo nutraukti. Kada jis bus užbaigtas, Volgos laivai iš Maskvos galės atplaukti į Torontą. Jie plauks pasiekę Volgą iki Stalingrado, o iš ten kanalu iki Dono ir žemyn iki Rostovo per Azovo jūrą, Kerčą, Juodąją jūrą, Viduržemio jūrą iki Atlanto, tada Šv. Lauryno upe iki pat Toronto.

Z. A. Šaškovas, upės kelių komisaras, yra pareiškęs, kad nuo karo pabaigos 1,865 mylios upių kelių yra dadėta prie bendros vandeniu susisiekimo sistemos. Jis sako, kad Sovietų Sąjunga upėmis kelių turi 58,000 mylių.

Tačiau, pasiekimui visų didžiųjų Sovietų Sąjungos kraštų, jų sujungimui su pramonės centrais, yra reikalinga daug darbo įdėti vystymui plentų, kanalų ir statymui orlaivių laukų.

Pagal Maskvos Pranešimą

Kaip Adresuoti Laiškus Lietuvon

Draugai laikas nuo laiko klausia, kaip adresuoti laiškus Lietuvon. Mes dar kartą patariame adresuoti taip, kaip ir seniau adresuodavote, tiktai apačioje adreso pridėkite "Lithuanian SSR", vietoj "Lithuania", kadangi dabar pilnas Lietuvos vardas yra Lietuvos Sovietinė Socialistinė Respublika.

Pirmiausiai užrašykit vardą ir pavardę, paskui kaimą ar miestelį, paštą, apskritį, o ant pat galo "Lithuanian SSR".

Redakcija

Įsigykit Brošiūrą Jaunimo Reikalais

Slaviško Jaunimo Komitetas, į kurį įeina ir Toronto lietuvių jaunimo kliubo atstovai, išleido labai gražią brošiūrą, talpinančią daugelio kraštų jaunimo atstovų raportus, išduotus Pasauliniame Jaunimo Kongrese Londone, ir kitas informacijas apie minimą Kongresą. Jaunimui ir suaugusiems, norintiems plačiau susipažinti su jaunimu ir jo darbais laike antifašistinio karo įvairiose šalyse, būtinai reikia įsigyti tą brošiūrą.

Brošiūrų galima užsisakyti ir per Liaudies Balsą.

Saugokit Sveikatą

Rašo **Dr. F. J. Borisas**

Piktybės

Visi žmonės pyksta. Kodėl jie pyksta, tai yra daug visokių išsisukinėjimų. Vienas sako, kad jį kas nors užgavo, pasakydamas ką nors tokio blogo ant jo. Kitas sako, kad jis buvo neteisingai apkalbėtas ir todėl pyksta ant tų, kurie papildė tą piktybę.

Nežinau kodėl, bet aš pats labai retai pykstu. Aš tik galiu užpykti ant tokių žmonių, kurie žinodami patys ką nors padaro dėl manęs negero.

Gyduolė gali būti tankiai labai gerą dėl tokių, kurie labai tankiai pyksta: Elixir Three Bromides. Tačiau nešiotis gyduolę su savim irgi neparanku. Kita, ką gali žinoti, kad reiks ant ko nors pykti tą ar kitą dieną? Kiekvienas ateities momentas nėra dėl žmogaus žinomas. Vieną dieną supyksti, gi kitą atsileidi, nes permatai, kad nėra už ką pykti.

Perpykęs žmogus momentališkai nustoja proto, nes nuo pykčio tuojau į kraują pribūną liaukų sunkos vadinamos Adrenalin. Ši sunka prirengia kūnę veikimą taip lygiai, kaip kad gaspadoriai prirengia savo kumštininkus į areną kumščiuotis. Kodėl taip yra, tai sunku pasakyti.

Adrenalin sunka arba glandsai gauna nuo smegenų įsakymą plikti savo priešą, o jeigu smegenys permato, kad priešas yra stipresnis, tai jie įsako per savo telefonus adrenalinėms liaukoms bėgti nuo priešo.

Nereikia nei aiškinti, kad adrenalinės liaukos širdį vargina ir net gyslas braškina. Nuo tokio širdies mušimo tankiai žmogus miršta dėl piktybės ir baimės, kurią jis pasigamina pats dėl savęs.

Pas supykusį žmogų atsiranda daug daugiau jėgos ir jeigu žmogus tankiai pyksta, tai aišku, kad gali turėti aukštą kraujo slėgimą.

Yra daug išmintingiau prasišalinti iš tokių vietų, kur tave į piktybę varo.

Jeigu tankiai pyksti, tai ramink savo protą pakartodamas, kad dėl tokių mažniekių daugiau nepyksi. Sakyk sau, kad išmokai gyventi ir bandyk pabūti vienas arba pasivaikščioti ilgokai. Tas suteiks dėl tavęs naujos energijos, kuri bus daug šaltesnė.

Jeigu eisi patraukti ant drąsos, tai nieko nepabaidysi, tik save ir už tai dar turėsi galvos skaudėjimą.

Dabar gali žinoti, kad aukštas kraujas atsiranda nuo piktybių, taipgi gužys (toxic goitre) nuo bereikalingų perpykimų.

Su pykčiu nieko neatsieksi, nieko nenuveiksi. Tai kam dar pykti ant žmogaus ar gyvulio. Kita, suprask, jeigu tu pyksti, tai tavo priešas, kuris tave supykdė, turi tam tikrą užsiganėdinimą iš tavo silpnybių.

Jauskis, kad nėra reikalo pykti. Kontroliuok savo jausmus ir sykiu protą visur ir visuomet.

TORONTO. — Dvidešimt keturi opoziciniai atstovai Ontarijos seimelyje atstovauja 175,000 balsuotojų daugiau, negu 66 valdžios atstovai, sako liberalas A. Chartrand.

Sulig Ontarijoj veikiančios rinkimų sistemos, beveik visuomet mažuma balsų paima valdžią.

ENGLISH SECTION

EDITORIAL

One of the foremost pastimes of our young people today is sports. That does not only mean Canada but the rest of the world as well. The end of the war finds the International sports arena noticeably bare. The youth of the world, taking their part in the tremendous struggle against fascism, had little time to train for sport. The re-organization of world transport should change this, and we can now look forward to the exchange of athletes between most countries of the world.

"Youth News", a popular international youth paper, carries the following commentary on world sports:

Dynamos — The Moscow Dynamo team set the ball rolling in many ways, and their gesture in handing bouquets of flowers to their opponents was greatly appreciated. Their superior team work became evident in their matches against Cardiff and Arsenal, and their visit to that country has given football fans an appetiser for the day when a really representative British team can face an all-Russian Eleven.

America — For the first time in British soccer history a U.S.A. All-Star professional soccer team (note the adjectives) is to tour Britain; the American Soccer League having accepted an invitation to play there.

A.A.A. — A general emergency committee of the A.A.A. Discussed proposals for a full championship program next year. This should give our youth the chance to show its paces and teams formed to take part in European and Empire games.

Ameteur Boxing — The International Boxing Federation want a new date. Let's hope we can settle this without going to a tod "High Level."

Golf — A new feature in international golf for 1946: Annual matches between Britain, Denmark, Sweden and Norway.

Tennis — Sweden gained surprise lawn tennis victory over France at Stockholm. The Swedes won all four singles and the doubles in a match played on Davis Cup Lines.

Rugger — London beat Paris by all 11 points to 7 points at the Parc de Paris. A record crowd of 15,000 saw a good hard game.

Brawn and Brains — Freddie (Red) Cochrane, age 30, world welter weight champion, has gone to New Jersey College to study for a B. Sc. degree.

Chess — U.S.S.R. beat U.S.A. 15½ to 4½ in a radio chess match. An interesting feature was the youthfulness of the 10 Soviet players, average age was 27. Chess seems to be a young man's game in Russia.

No Comment — From U.S.A. Briggen Laverne Saunders urges competitive sports between Allied occupation forces and teams formed by Japan and Germany. He says, "we do want to be good fellows."

Sports competition could be promoted among our own local youth clubs in like manner on a smaller scale. This would not only bring friendship and understanding among young Canadian, but also assist in preventing and curbing juvenile deliquency which is so prevelant today.

FRATTING

(Te following article was sent in by Clemy Keveza who is with the occupation forces overseas. It signifies the opinions of his buddies as well as himself as to the present-day conditions in Germany.)

Fratting, and I do not only mean with that portion of the population that wear skirts, is becoming more and more wide spread. Sympathy with and for the Germans is becoming more and more common and outspoken.

Controls and restrictions are becoming less and less effective because of a general slackening in enforcements. Intelligence summaries and situation reports indicate a wide spread revival of natural Teutonic truculence and nationalism.

Is there any connection between this softening attitude and this new show of spirit by the Germans? Is there any connection between the traditional German contempt of weakness and their new and growing pugnacity?

If after six months of occupation by the Allies, six months rule by conquerors who are incomparably more generous than any victorious German army, the German nation is getting restive and showing open resentment of the occupying forces; if this is the case, what will they be doing six months from now?

In our age, in the last thirty years, the world has paid fifty million lives as the cost of checking German imperialism and conquest; it is possible that we shall have to pay fifty more before the job is done.

Remember how we talked during the war, how different things would be this time, how we would show the German race a lesson that they would never forget — "We certainly talked of wonderful occupation. Are we practicing it? I say NO. Not through any fault of the higher command or organization, not through any lack of severity of orders regarding the treatment of the Germans. No! It is our own fault, your fault, my fault. We are soft, easy going. We are suckers for the German line, a neat ankle, a trim figure a bit of fratting, an embryonic German sympathiser, another stooge.

Even our army paper, our Maple Leaf, shows how far we have descended. A recent edition published two letters, one from two soldiers who were in a great state because two German girls were fired from a canteen, and another from a man who wanted his demob in Germany.

I say to them and to those who think like them if by chance in some future war with these people the postman knocks at your door and gives you a telegram saying "Regret to inform you that your son was killed in action," don't blame the army, don't blame the Government, just stop and think.

Skating Champs are Britta Rahlen and Bo Mothander, seen here after winning northern couples championship at Stadium in Stokholm.

Balkan Horror Camp

By Leo Usaty

During our tour of Yugoslavia, we were among the first foreigners to enter the concentration camp at Jasenovac, in Croatia. We (foreign delegates) had an interview with a group of people in the village of Novska, the nearest inhabited village, some ten kilometers away. Later, we visited this camp.

To picture Jasenovac today, in your mind's eye, you need only to fix your imagination on a bare field some 25 or 30 acres in area. Place yourself in the centre of this field and look to your left. That is the crematorium, with a capacity of 900 persons at once. In front of you are left only the remains of long rows of barracks, which were burned to the ground by the Germans and Ustashi traitors in their retreat

Let us go into the crematorium. It is a low, sprawling building about two hundred feet square, with openings every fifteen feet or so, on its sides. Through these the victims were pushed. The building itself is as high as you could reach with your fingertips, and of sturdy brick construction. Narrow slits in the ceiling provide the necessary openings through which gasoline or kerosine was poured. When you enter it, you stand more than ankle deep in the ashes of human beings. Although the Germans and Ustashi did a good job demolishing the other buildings, they could not destroy this rugged death house so easily. The people who did the "dirty work," pushing in the victims, pouring the gasoline over the heads of the victims, and setting fire to them, were usually the next group to be cremated.

At first, only the Jews of Croatia were sent to this camp, but later Serbian women, and children began to occupy the premises. The camp was first set up in the summer of 1941. Many died on the way, and this helped the Germans because the buildings could not hold more than two and a half to three thousand at the most. If there arrived more than the camp could hold, the overflow would be "taken for a ride" on the rails to the bank of the river and done away with. Official figures state that a little over 900,000 people died here. Only three persons came out alive when the liberating forces arrived. The survivors were so emaciated that they have probably died since they were freed. When the crematorium was operating at full capacity, the smoke could be seen 25 miles away and the sttench of burning bodies could be recognized 15 miles away. Special buildings were erected, filled with prisoners, and the people starved to death.

The prisoners of this camp did not sit idly and allow the Germans to do as they wished. They organized themselves in coordination with the liberation movement outside. In the spring of 1945, just before the retreat of the Germans, the prisoners staged an insurrection in the camp. The Ustashi traitors were organized to counteract such activities, with the result that the plans for escape were not very successful. At a given time, the prisoners attacked their guards, but only 80 persons escaped out of more than 400. It was a wholesale slaughter. Over 12,000 Ustashi and German troops were stationed in a camp almost next door. There was little, if any, chance to get out alive.

The prisoners were forced to work very hard, receiving only one or two potatoes a day as their food ration. As well as factories, there was a sawmill and brickyard in the camp. Cheep labour made possible these enterprises of Germans. Yes, civilians did try to help these unfortunates, but if anyone was caught giving the prisoners food, they were shot right on the spot.

Special troops were chosen and trained for this kind of work. Only those who really relished such crimes were allowed to join these units. Stabbing, killing, torturing and criminal assault gained commissions. Only volunteers were accepted into the ranks of these criminals. Many photos have been found of Ustashi soldiers holding the heads of their victims. Many people wonder just who these "Ustashi" are. They are Yugoslav collaborators who were specially trained by the fascists in Italy, Austria, and Hungary. They were three thousand in number and they came to Yugoslavia with the fascists, and the German army.

In the face of the advancing liberating forces, in 1945, the Germans ordered everything to be demolished, and the prisoners to be killed. This was done very thoroughly.

The criminals retreated to the north to Slovenia, and were there captured and rounded up. Most of them have already been sentenced, but some escaped to Italy and Austria. Luburic, the first cammanding officer of Croatian concentration camp Jasenovac, and head of all Croatian concentration camps, escaped to Austria. He had not yet been found when we visited the camp. Our guides and interpreters believed he was still in Allied hands.

The criminals had no distinciton for religion, sex, age or democratic opinion. They only knew their prisoners were fighting against their rule of terror. They worked tirelessly and barbarously to break this will to fight. They wanted to establish their rule of tyranny on the graves of these people. They succeeded in killing over 900,000 people, but they did not break the back of Yugoslavia's resistance. To-day, Yugoslavia is free.

A Modern Girl's View Point of a Man

IN ANSWER to the write-up several weeks ago, "A Male-Eye View Point of the Modern Girl" I have a little something that might interest such believers.

MEN. . .

If you smile at him, he thinks you're flirting.

If you don't flirt, he thinks you're an iceberg.

If you let him kiss you, he wishes you were more reserved.

Ir you don't, he'll seek concolation elsewhere.

If you flatter him, he thinks you're simple.

If you don't, he thinks you don't understand him.

If you talk of love and romance, he thinks you're asking him to marry you.

If you're good girl, he wonders why you're not human.

If you return his caress, he doesn't want you to.

If you let him make love to you, he thinks you are cheap.

If you don't, he'll go with a girl who will.

If you go out with other fellows, he thinks you are fickle.

If you don't, he thinks no one will have you.

Men, God bless them — they don't know what they want.

—o—

If boys know themselves well enogh they'll admit how close to the truth this is. Dear "Old-Fashioned" get hep! This is a new era, leave the "Good Old Days" to your father and appreciate today. Life is what you make it!

The Modern Girl

Ye Old Gossippe Shoppe

By You and Me

There's no headway in chasing skirts, so Ben Daugela now works with them. Girls if you need a frock for some special occasion you know where to go.

—o—

Anybody looking for a good machine designer? Peter Alksnis is out prospecting (for a job) and if he receives any offers through this notice I'll charge him for running the ad.

—o—

The dance after the Bangos choir concert Sat. night brought something to light:

Reggie and Johnny Misek dance well together.

Three is an odd number everyone will admit so to even things up Eddie Barnett joined the party of girls — or rather joined the girl.

Emily Sasnauskas and Ida Strash found thins dull. For excitement they went home to enjoy a faccinating game of Chinese checkers.

—o—

Information please as to whereabouts of Stella Pazero Saturday nights; the only clues after a week-end are the stars in her eyes and the bags under them.

Also on the missing list is Joe Mingelis, our treasurer. A cheery face and an assuring word that our money is safe is all it takes to put us at ease.

—o—

WONDERING? What thoughts lurk deep in the mind of Stanley Jackowich. A girl is never given that much concentration so it must be one of the minor things of life!

ANNAUNCEMENTS

A dance is being held at 703 Ossington Ave. on Mar. 23 by the Federation of Labor Youth for the purpose of publishing the "On to Ottawa Youth Trek." The admission is 50 cents and everyone is cordially invited.

The Lithuanian Youth Club is staging a three-act comedy play on Sun. March 31 at 160 Claremont St.

Kas Naujo Pasaulyje

Rašo J. P.

Kaip Toli Žmogus Matys Su Naujais Prietaisais

Naujas teleskopas, kuris bus pastatytas ant Palomar kalno, San Diego apskrityje, Kalifornijoj, turės 200 colių veidrodį. Jo pagaminimas kainuos arti $6,000,000.

Be abejonės, su tokia didele akimi, žmogus galės matyti labai toli. Kas dar svarbu žinoti, tai tas, kad yra išrasti būdai, kaip tokias akis padaryti dar toliau matančiomis.

Ta nauja stiklyinė akis galės sukoncentruoti 1,000,000 kartų daugiau šviesos, negu žmogaus akis. Nauji išradimai šios akies sekmingumą padidins pusiau.

Kaip tas daroma? Tas padaroma užtepant ant akies paviršiaus labai ploną sluogsnį metalo. Sluogsnis turi būti viena milijoninė colio dalis. Tai yra, nepaprastai plonas. Taipgi galima padidinti akies pajėgumą uždedant ant akies paviršiaus naują, raudoniems spinduliams jautrią fotografinę filmą.

Šie nauji išradimai jau išbandyti Mount Wilson observatorijoj, kuri turi 100 colių pločio akį. Ši akis, naudojant naujus išradimus, galėjo pasiekti tokias žvaigždes, kurių pirmiau niekas nematė. O kas bus, kada 200 colių pločio akis bus užbaigta ir su ja pažiūrėta į dangų? Ji pamatys dar toliau.

Įdomu, sąrišyje su tuo, paminėti, kaip toli tokios akys mato.

Šviesa keliauja nepaparastai greitai. Ji per vieną sekundą nukeliauja 186,000 mylių. Apie žemės kamuolį, kuris aplink turi 25,000 mylių, šviesa aplėktų bent kokius 8 kartus per sekundą, jeigu ji galėtų lėkti aplink. Šviesa lekia po tiesumu ir negali apeiti aplink žemę. Štai kodėl mes turime naktis.

Taigi, šviesai lekiant po 186,000 mylių per sekundą, kai kurių žvaigždžių šviesa pasiekia mūsų žemę po 500,000,000 metų. Pagalvokite, kaip toli tos žvaigždės. O vistik nauja akis pasieks jas. Su naujų išradimų pagalba, ji galės pasiekti žvaigždes, kurių šviesa pasiekia mūsų planetą po 500,000,000 metų.

Įdomu atsiminti tą, kad astronomai, fotografuodami tas žvaigždes, fotografuos ne žvaigždes, o jų šviesą. Jūs galite įsivaizdinti, kur tos žvaigždės galėjo atsidurti per 500,000,000 metų. Jeigu jos ir niekur nenuklydo, o sukasi apie kokį nors centrą ir grįžta ton pačion vieton reguliariai, vistiek dabar nuimti paveikslai bus 500,000,000 metų senumo. Tos žvaigždės per tiek laiko daug pasikeitė. Gal jos atšalo, ar sudužo kaip nors.

Su tokia galinga akimi, daugelis pamanys, bus galima matyti ant mėnulio viską, kad ir mažiausius daiktus. Čia, tačiau, žmonės labai apsigaus. Matote, mėnulio šviesa eina per žemės atmosferą. Atmosfera labai gadina vaizdą. Jeigu jūs žiūrėtumėt į vandenyje esantį daiktą, jūs matytumėt, kaip vanduo gadina daikto vaizdą. Tad ir su ta galinga akimi mėnulio paveikslas nebus daug aiškesnis.

Iš tolo ateinančių žvaigždžių šviesa yra visai kitas dalykas. Ta šviesa yra ne atmušta šviesa, kaip kad mėnulis daro, o pačių žvaigždžių šviesa, kaip ir mūsų saulės. Tenai niekas nesitiki matyti kokius nors kalnus ar duobes.

Iš to kas viršuj pasakyta, gali būti kiekvienam aišku, kaip didelė visata. Pasaulis arba mūsų saulės šeimyna su visomis planetomis ir mėnuliais, yra tiktai dulkė visoj visatoj. Mūsų saulė su visa savo šeima bėga apie dar didesnę saulę, turinčią daugybę saulių su planetomis. O tokių saulių taip pat niekas negali suskaityti. Niekas dar negalėjo įsivaizduoti, kur ir koks tokios neišmatuojamos visatos galas gali būti.

Ta visa visata yra susidariusi iš tokių pat elementų, kaip ir mūsų planeta. Protonai, elektronai ir niutronai sudaro atomus, atomai molekules, molekulės įvairias medžiagas ir t.t. Ta pati medžiaga vienur dujų pavidale, kitur vandens, o dar kitur kieto daikto.

Niekas nestovi ant vietos. Atomai yra maži pasauliai.

Ką Jūs Žinot Apie Kanadą

Kanados Muziejus

Tikros moderniško muziejaus reikšmės daugelis nežino. Daugumai žmonių muziejus įsivaizdina kaip vieta, kur sukrauti seni daiktai dėl pasižiūrėjimo. Tiesa, muziejai išstato daug dalykų dėl pasižiūrėjimo ir darys tą ateityje, bet tikroji jų svarba sukasi apie žodį "tyrinėjimas."

National Muzeum of Canada, esantis Ottawoj, sutaupė Kanadai tūkstančius tūkstančių dolerių. Jis apsimokėjo save keleriopai. Štai pavyzdis, kaip jis tai atlieka.

Novaškotijoj, pagalba tam tikrų grąžtų, buvo ieškoma žemės gilumoj anglies klodų. Ištyrus akmenį, pasirodė, kad neužtenka tikrumo, ar apsimoka atidaryti šaftą, ar ne. Jie nežinojo, ar jie pataikė į sluogsnį, ar ne.

Pirm negu pradėti darbą, jie patikrino su ekspertais Kanados Muziejuje tą medžiagą, kurią grąžtai išnešė viršun. Ekspertai tuomet galėjo patarti operatoriams, ar atidaryti šaftą, ar ne. Muziejus sutaupė operatoriams tūkstančius dolerių.

Muziejus sutaupė daug pinigų farmeriams padėdamas jiems sunaikinti žalingus vabalus, kurie ryja jų javus. Dažnai pasirodo nauji vabalai. Pirmiausiai reikia patirti, kas jie per vieni yra, o paskui griebtis kovos prieš juos. Muziejaus ekspertai gali tai padaryti labai greitai. Viename atsitikime buvo sunaikinti žalingi vabalai paskleidžiant juos naikinančių vabalų.

Nacionalis Kanados Muziejus gimė 1842 metais, kada valdžia suorganizavo geologinį tyrinėjimą. Jis skaitomas vienu iš seniausių muziejų šiame kontinente. Jo antropologinis skyrius skaitomas vienu iš seniausių visame pasaulyje.

Muziejus naudingas ir daugely kitų atsitikimų. Kada kas nori tikrai patirti, kaip žmonės tuo ir tuo laiku rengėsi, kreipiasi pas muziejų. Muziejus tarnauja kaip informacijų šaltinis visiems valdžios departamentams.

Kanados Muziejuje yra surinkti geriausi daiktai. Bet tiktai maža dalis jų išstatyta dėl pasižiūrėjimo. Kiti naudojami dėl studijavimo. Jais naudojasi muziejaus ekspertai ir atsilankę mokslininkai.

Daugelyje vietų Europoje ir kituos kontinentuos žmonės badauja. Bado mirtis grumoja milijonams žmonių. Čia matote sceną iš alkanų demonstracijos Cicilijoj. Tuo tarpu jau kito karo debesys sukasi.

Nepamirškime Savo Kultūrinių Reikalų

Kačių koncertas, kurį dabar veda komercinė spauda, atrodo, užgožėjo žmonių mintis, išmušė juos iš normalaus gyvenimo. Didžiuma žmonių šiandien tiktai ir klausinėja: Kas rytoj bus?

Situacija nėra gera, tas labai aišku, bet nereikia pulti į visišką beviltiškumą. Reikia suprasti, kad pasaulis įeina į tokį laikotarpį; kad didelės ramybės ir brolybės negalima tikėtis. Senasis pasaulis atsiduria į didesnius sunkumus ir nemalonumus. Jo bėdos ne mažės, o didės.

Bet gyventi vistiek reikia. Reikia ne tik gyventi, bet ir kovoti su visais negerumais, kurie šiandien apnyksta žmoniją. Karo metu išsivystė daug visokių negerumų visuomenėj. Reikia stengtis juos prašalinti.

Geriausias būdas žmonių dvasios pakėlimui, auklėjimui ir švietimui yra kultūrinis veikimas. Juo aukščiau žmogus pakyla kultūroje, tuo naudingesnis jis visuomenei.

Mes, Kanados lietuviai, pastaruoju laiku visai pamiršome savo kultūrinius reikalus. Ypatingai nieko nebematyti rašant apie tai Liaudies Balse. Taip neturi būti.

Kultūriniais reikalais reikia rūpintis visiems. Jeigu mes nesirūpinsime, negaivinsime kultūrinio veikimo, sustings mūsų judėjimas, pasidarys sausas, nejdomus.

Jau dabar pastebimas mūsų judėjimo sausumas. Silpsta meniškas ir literatinis veikimas. Parengimuose vis mažiau įvairumo. Maža naujų veikalų, maža dainų, o monologų, dialogų ir kitų mažesnių dalykėlių beveik nėra.

Gyvenimas dabar ne tik įtemptas, bet ir įvairus. Temų visokių. Ko reikalinga, tai kad mes bandytume atvaizduoti jį scenoje.

Pas mus, Kanadoje, žmonių, kurie galėtų kai ką duoti iš šių dienų, iš dabartinio žmonių gyvenimo, yra. Viskas ko reikia, tai atsiminti, kad šis darbas yra tiek pat svarbus, kaip ir susirinkimai, mitingai ir prakalbos.

Europoj, Lietuvoj, Lenkijoj ir kituos kraštuos, kur gyvenimas daug sunkesnis, kultūrinis gyvenimas įvertinamas labai aukštai. Tenai kyla menas neišpasakytu greitumu. Rodos, kad jis ištrūko iš kokio kalėjimo. Tikrenybėje taip ir yra. Tenai žmonės išsiliuosavo iš didžiausios fašizmo nelaisvės. Jie įvertina laisvę.

Pas mus, nors laisvės dar užtenka, apmirimas. O toks apmirimas yra pavojingas. Jis tarnauja laisvės naikintojams. Kultūros ir laisvės priešai nesnaudžia.

Jungtinių Valstijų lietuviai planuoja menininkų suvažiavimą. Mūsų meno organizacijos turėtų rengtis dalyvauti. Prie to, mes turėtume turėti kokį nors suvažiavimą tarp savęs. Meno grupių ir chorų atstovai galėtų turėti pasitarimą Toronte ar Montreale.

Meniško-kultūrinio veikimo pagyvinimas yra nepaprastai svarbus reikalas ne tik Jungtinėse Valstijose, bet ir čia, Kanadoje. Apie jį reikia daugiau kalbėti ir rašyti. Jeigu mes jo neliesime, neklebensime, jis užvers kojas visai. Reikia visiems tuomi susirūpinti.

Stoka kultūrinio judėjimo turėtų rūpėti ir kitoms organizacijoms, kaip pašalpinėms ir politinėms, nes kultūrinis judėjimas yra reikalingas ir jų gyvenimui. Be kultūrinio užsiėmimo bile organizacija pavirsta sausa ir nepatraukianti.

Menininkas

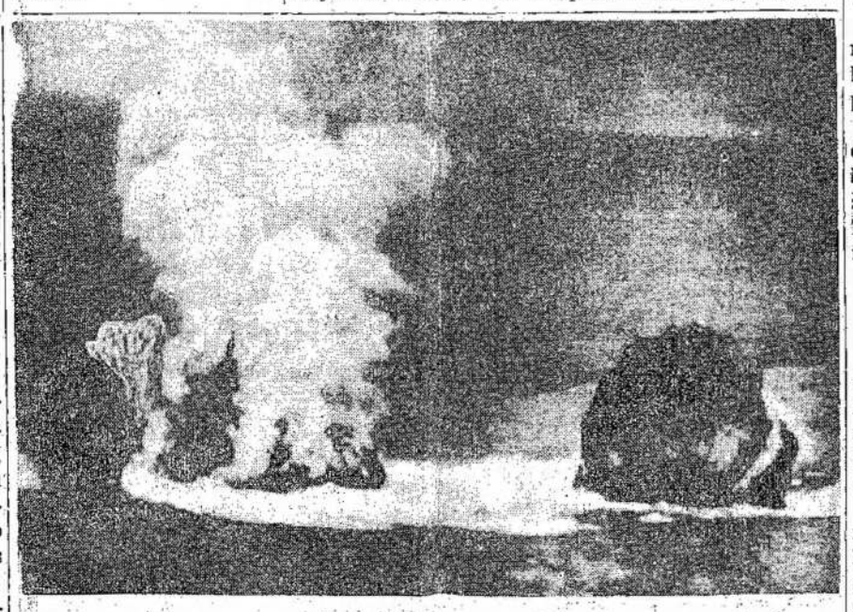

Daugelis salų vandenynuose yra pirmiau buvę ugniakalniai. Čia matote naują salą, kurią ugniakalnis daro. Ji jau 200 jardų pločio ir 75 pėdų virš vandens. Ugniakalnis išsiveržė vasario mėnesį ir vis dar verčiasi. Ši nauja sala bus apie 220 mylių nuo Japonijos. Kaip ilgai ji augs, aišku, kol kas dar nežinia.

Puiki Vakarienė Salės Išlaikymui

MONTREAL. — LLD 137 kuopa per kelioliką metų, su nuoširdžia talka ir gausia parama vietos lietuvių, Point St. Charles distrikte išlaiko salę, kuri tarnavo ir tarnauja progresyviam darbininkų judėjimui. Salės išlaikymas nekartą buvo problema, bet niekuomet ji nepaliko neišrišta. Apie salės tarnavimą dėl darbo žmonių, daugelis žinome, bet apie tuos draugus ir drauges, kurie taip nuoširdžiai rūpinasi ir darbuojasi salės išlaikymui, permažai prisimename. Šia proga aš ir noriu prisiminti apie būrelį draugų-ių, kurie LLD 137 kuopos ruoštoje vakarienėje, kovo 16 d., pademonstravo savo rūpestigumą, triūsą ir pasiaukavimą dėl salės išlaikymo.

Iš minėtos vakarienės vėlai po vidurnakčio, pilnai privaišinti su skaniais užkandžiais, gėrimais ir maloniu aptarnavimu, išsiskirstėme. Visų pokalbio bendra tema buvo — puiki vakarienė, gražiai priruošta, ačiū nuoširdžioms šeimininkėms ir parengimų komisijai. Ir kas iš dalyvavusiųjų vakarienėje maloniai neprisimename apie puikiai paruoštas silkes, kumpį, šaltieną ir gausų aprūpinimą gėrimais? Tai vis darbščiosios mūsų parengimo komisijos pastangos, draugų: J. Rutelionio, J. Braknio ir F. Spaičio. Tikiu, nėra iš dalyvavusiųjų vakarienėje, kurie nesakytume ačiū drg. N. Matiukienei už jos skaniai paruoštus ir paaukotus rūgščius kopūstus ir už suorganizavimą šeimininkių į talką dėl šios vakarienės. Ir kas nesigardžiavome su skaniais pyragaičiais ir ausiukėmis, drg. O. Balčiūnienės iškeptais ir paaukotais? Na, o kas skaniai nepasivaišinome drg. O. Keršulienės paruoštais ir paaukotais raugytais agurkais ir iškeptais keksiukais? Šios draugės ne tik daug pasiaukavo su užkandžiais, bet ir nuo pradžios ligi pabaigai vakarienės nenuilstančiai darbavosi. Taipgi bendroj šeimininkių talkoj buvo ir mūsų head-šeimininkės, N. Matiukienės dvi sesutės: Annė ir Flasė Žigaitytės. Drg. J. Pelakauskas su savo automobiliu taipgi gražiai patalkininkavo dėl vakarienės. Mūsų kuopos pirmininkas drg. F. Šuplevičius aprūpino parengimą su muzika.

Vakarienėje dalyvaujantieji į ruošėjų atsišaukimą atsiliepė irgi gana draugiškai, apie $100 suaukodami dėl salės išlaikymo.

Visiems parengimo ruošėjams ir ruošėjoms, taipgi gausiai parėmusiems salės išlaikymą, LLD 137 kuopa reiškia nuoširdžiausią padėką ir pagarbą.

Aldietis

Šeimyniška Vakarienė Labai Puikiai Pavyko

HAMILTON. — Kovo antrą dieną LLD 113 kuopos ir Sūnų ir Dukterų Draugijos 2 kukopos šeimininkės surengė bendrą vakarienę draugijų naudai. Vakarienė visapusiškai pavyko.

Buvo išrinkta komisija iš keturių draugių, N. Yvanauskienės, A. Prankienės, J. Astylienės ir M. Vikienės. Šioms draugėms buvo tikra darbymetė surengti vakarienę: jos pačios turėjo gauti salę ir muziką ir dar prigaminti įvairių valgių. Matyti buvo ir grybų pagrybauta.

Susirinkus svečiams, šeimininkės visus sukvietė už stalo, kuris buvo apkrautas skaniais valgiais. Laike vakarienės, draugas K. Plečkaitis, minėtų draugijų pirmininkas, atsišaukė į visus, pažymėdamas vakarienės tikslą. Dalyviai karštai pritarė ir bematant ant lėkštės buvo sumesta $141. Už tai jiems draugijos labai dėkingos.

Svečių buvo iš visos apylinkės. J. Dumša, viešbučio savininkas iš Simcoe, Ont., gausiai parėmė mus. Jam tenka didelis ačiū nuo draugijų.

Po vakarienės buvo varžytinės, kurias laimėjo Ch. Pampalas, restorano savininkas.

Daugelis draugių ir draugų parėmė vakarienę maistu. Štai jie: Pampalai, Yvanauskai, Kubiliai, Butai, Brakniai, Vikienė, Tauškelienė, Astylai, Milevičiai, Pavilionis, Baličias, Paul, Stukai, Pranckevičiai, Lapieniai.

Be parengimo komisijos, prie patarnavimo dirbo: Kubilienė, Butienė, Stukienė, Tauškelienė, Paul.

Po vakarienės buvo smagi muzika. Visi smagiai pasišoko. Kurie nešoko, tie gražiai pasikalbėjo.

Suvedus sąskaitas pasirodė, kad mūsų organizacijom lieka pelno $136.23. Tai graži parama. Visiems atsilankiusiems didelis ačiū. Nepamirškit ir ateityje.

Už Komisiją,
N. Yvanauskienė

ŠIAULIAI. — Vokiečiai sugriovė virš 50 nuošimčių namų Šiauliuose. Miesto nuostoliai siekia 500,000,000 rublių. Bet miestas kyla iš griūvėsių.

Jau atstatyta virš 200 municipalinių apartmentų ir keletas šimtų privatiškų namų. Šiais metais numatoma atstatyti virš 200 municipalinių apartmentų ir daug privatiškų namų. Iki 1950 metų numatoma pakelti namų skaičių 50 nuošimčių.

Klaipėdos Atgimimas

Rašo M. Datses

KLAIPĖDA. — Klaipėdos prieplauką Raudonosios Armijos vienutės užėmė vakare. Jonas Slickas, sapioras, pranešė savo komandieriui, kad jis nupiaustė 12 kilometrų vielų, einančių nuo sproginių, padėtų vokiečių, skersai įlankos linkui pussalio, kuris tebėra vokiečių rankose. Tokiu būdu Slickas išgelbėjo Klaipėdą nuo sunaikinimo.

Raudonarmiečių pasitikimui pasirodė ne daugiau 30 suvargusių, skuduruotų gyventojų. Miestas buvo liepsnose. Vokiečių paliktos minos sproginėjo nuolatos. Mūšiai dar ėjo vakarinėj miesto dalyj, kai pietinėj dalyj vyrai su maišeliais ant pečių jau žiūrinėjo griūvėsius statytojų akimis.

Nuo to laiko praėjo truputį daugiau negu metai, o jau 200,000 ketvirtainių metrų gyvenamos vietos atstatyta. Vandens stoties pompos varo vandenį į namus ir jau 49 kilometrai naujų vandens rynų išvesta. Veikia 21 krautuvė, 32 valgyklos, 2 viešbučiai ir 2 restoranai. Elektros stotis duoda 4,500 kilovatinių valandų elektros. Veikia 2 gimnazijos ir 5 pradinės mokyklos, muzikos mokykla. Išeina du laikraščiai.

Lenino liejykla gamina tekstilės fabrikams ir elektros stotims mašinerijas. Elektrinių įrankių fabrikai Sirijus ir Pasala taipgi veikia. Penkiolika įmonių gamina vartotojų produktus. Žuvininkai gavo motorinius ir būrinius laivelius. Pradėjo veikti prezervų fabrikas.

Žuvininkystei atstatyti paskirta milijonai rublių. Kuomet ji bus atstatyta, pralenks ir Murmansko.

Prieplaukon atplaukia laivai su mašinomis, grūdais, anglimi ir tekstilės medžiaga. Tuojaus pradės veikti du malūnai. Tuojaus atsidarys muzikalės komedijos teatras. Popierio ir celiulozo fabrikai tuojaus pagamins tonus popierio kasdieną. Pirm karo pagamindavo tiktai po tris tonus į dieną.

Buvo paskirta 85,000,000 rublių dėl atstatymo Klaipėdos, o 30,000,000 rublių bus išleista apšvietos ir kultūros reikalams.

KAIP ARTISTĖS MINĖJO 8 KOVO

VILNIUS. — Lietuvos artistės tarptautinę moterų dieną paminėjo prirengdamos spaudai naujas knygas.

Valsiūpienė parašė poemą apie Mariją Melnikaitę, tą garbingą Lietuvos didvyrę, ir apie Oną Sukackienę, mokytoją Lazdijų apskrityje, kuri mirė kovodama prieš lietuviškus nacius.

Luhė Janušytė prirengė spaudai visą eilę straipsnių, o Korsakienė — trumpų apysakaičių.

NURENBERG. — Reichsmaršalas Herman Goering, gindamasis teisme, stengiasi ne savo nusikaltimus sumušti, o savo asmenį iškelti.

Iš jo kalbų atrodo, kad jis buvo didesnis nacių vadas, negu pats Hitleris.

Atrodo, kad jis mato gerai, jog savo kailio neišneš. Jis stengiasi eiti ant kartuvių kaip koks vokiečių didvyris, kad liktų vokiečiuose, ypač narių tarpe, gera nuomonė apie jį.

Pranešimai

Montreal, Que.

Susirinkimas

LLD 47 kuopos labai svarbus susirinkimas įvykks sekmadienį, kovo 24, 2 valandą po pietų, 2573 Ontario St. E.

Visi nariai dalyvaukite ir atsiveskite savo draugus bei pažįstamus įrašyti į draugiją.

Kurie dar nemokėję narinių duoklių, pasistenkite užsimokėti. Pinigai reikalingi išleidimui knygų ir žurnalo Šviesos.

Susirinkime bus kalbėtojas, o paskui diskusijos.

Valdyba

Susirinkimas

Lietuvių Literatūros Draugijos 137 kuopos mėnesinis susirinkimas įvyks sekmadienį, kovo 24 dieną, 2 valandą po pietų, 02345 Charlevoix St.

Visi nariai ir narės privalote ateiti į susirinkimą. Kurie dar nepasimokėję duoklės už 1946 metus, privalote pasimokėti.

Valdyba

Operetė

M.L. Jaunimo choras ruošia 3-jų veiksmų operetę "Lietuvos Partizanai" ir perstatys sekmadienį, kovo (March) 31 dieną, DLKVN Kliubo salėj, 2161 St. Catherine St. E.

Pradžia 3.30 po pietų.

Rengėjai

Toronto, Ont.

Susirinkimas

DPP Lietuvių Kliubo susirinkimas įvyks kovo 24 d., sekmadienį, 2 valandą po pietų, Lietuvių salėj.

Visi nariai ir simpatikai kviečiami dalyvauti. Bus svarstomi svarbūs reikalai, o prie to bus paskaita dienos klausimais.

Nepamirškit patikrinti narines knygutes, ar neatsilikę su mokesčiais.

Valdyba

KUOMINTANGAS UŽ DRAUGYSTĘ SU SSRS

ČUNKING. — Kuomintango partijos suvažiavimas pasisakė už gerus santykius su Sovietų Sąjunga ir ragina Kinijos valdžią stiprint draugystę su SSRS.

Kuomintangas yra Čiangkaišeko partija.

Moterys šio karo metu padarė didelį progresą visose srityse. Jos surado, kad gali užimti vietas kiekviename užsiėmime. Jungtinėse Valstijose moterys "įsiveržė" į traukinius, kurie skaitėsi vien vyrų. Čia matote merginą patarnaujant traukinio restorane Jungtinėse Valst.

Torontiečių Chorai Turi Didelius Žygius Priešaky

TORONTO. — Jau buvo rašyta, kad Bangos choras yra užkviestas į Rochestį. Jis jau rengiasi savo žygiui. Kiek matyti, tai jie rochesteriečių nesuvils. Choras nuvažiuos gerai prisirengęs.

Teko patirti, kad choras gavo pakvietimą iš windsoriečių. Be abejonės, Bangos choras windsoriečius myli ir atjaučia, tiktai lieka klausimas, kaip jis nugalės kliūtis. Viena, rodos jis yra paėmęs salę ant tos pat dienos dėl savo koncerto. Kita, windsoriečiai rengia parengimą tiktai viena savaite pirm rochesteriečių. Tokios dvi kelionės taip arti viena kitos yra nelengvas dalykas.

Windsoriečių užkvietimas bus diskusuojamas tur būt šios savaitės Bangos choro susirinkime ir kol kas nežinia, kaip jie išspręs.

Montrealiečių Jaunimo choras kviečia į svečius Žvaigždės chorą. Čia irgi nemažas dalykas. Montrealas nuo Toronto yra už 360 mylių. Reiškia, gana didelė kelionė.

Kadangi mūsų jaunieji dainininkai veikia tėveliams padedant, tai jų komitetas buvo sušaukęs tėvų susirinkimą, kuriame buvo svarstomas montrealiečių pageidavimas.

Po diskusijų beveik vienbalsiai buvo pasisakyta, kad montrealiečių pageidavimą patenkinti, jeigu neatsiras tokių kliūčių, kurios neleistų. Kiek matyti iš visko, tai Žvaigždės choras aplankys montrealiečius kada nors šį pavasarį ar kiek vėliau.

Žvaigždės choras anais metais buvo Hamiltone ir hamiltoniečiai su savo kaimynais buvo labai nustebinti tokių jaunų choristų gabumais. Jis taipgi dainavo keletą kartų tarptautiniuose parengimuose. Reikia manyti, kad nemažesnį įspūdį jis padarys ir Montreale.

Chorui vadovauja gabi mokytoja — Philis Dagienė (buvusi Linartaitė).

Reporteris

DAR BUS GALIMA GIRDĖTI P. WHITE

TORONTO. — Garsioji Kanados negrų dainininkė Portia White vėl dainuos Massey Hall, balandžio 17. Tai bus paskutinis jos pasirodymas Toronte nekuriam laikui.

Paskutiniu kartu labai daug žmonių netilpo į salę, tad buvo nutarta duoti progą išgirsti tiems, kurie dar norėtų.

Tėj pačioj programoj dalyvaus Volkoff baletas.

Koncertą rengia Kanados žydų žurnalas "Today". Tikietų kainą galima sužinoti per telefoną EL. 2643. Tikietai jau paradivinėjami.

LONDON. — Per sausio mėnesį pakilo mašinų ir kitokių reikmenų išvežimai į Ispaniją, o į Sovietų Sąjungą žymiai sumažėjo.

Vieša Padėka

Šiuomi noriu išreikšti viešą ir gilią mano padėką DLK Vytauto Neprigulmingo Klubo board'o direktoriams, valdybai ir visiems bei visoms Klubo nariams, už suruošimą mano 60 metų sukakties proga, man pagerbti balių. Taipgi labai ačiū už puikią dovaną — rankinį laikrodėlį, kurį man Klubas, ta pačia proga, padovanojo.

Tuo pačiu sykiu ačiū tik ne senai susiorganizavusiam Montreealo Lietuvių Jaunimo Klubui, kuris taipgi man įteikė dovaną — gražią piniginę.

Taip pat lygiai ačiū visiem ir visoms už tokį skaitlingą dalyvavimą man suruoštam 60 metų sukakties baliuj, o draugėms klubietėms moterims už patarnavimą vaišinime svečių.

J. Vilkaitis

Lietuvių Literatūros Draugijos
162 Kuopa Rengia

Perstatymą ir Šokius

Šeštadienį, Kovo 23 Dieną

Lietuvių Salėj
(160 Claremont St.)

Bus perstatyta vieno veiksmo graži komedija "PO APGARSINIMO"

Paskui Seks Smagūs Šokiai

Pradžia 8 val. vakaro.

Rengėjai

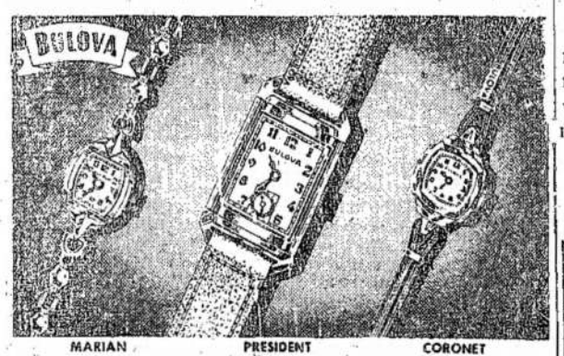

MARIAN 17 jewels $42.50 — PRESIDENT 21 jewels $45.00 — CORONET 17 jewels 14 kt. gold $57.50

Mason Credit Jewellers

520 QUEEN St. W. — Tel. WA. 1493 — TORONTO, ONT.

Tel. AD. 1618 Šventadieniais: AD. 1618

The Victory Florist

Mūsų Specialybė:
Vestuvių bukietai, vainikai, dekoracijos ir gyvos gėlės
Savininkas A. Merker 576 Queen St. W., Toronto

Tel.: WA. 5370

Harry R. Ranks Company

GRABORIUS

Patarnauju mieste ir apylinkėse be ekstra mokesčio, įskaitant Hamilton ir Whitby

Laidotuvės net $55.00 pigumo

455-457 QUEEN ST. W. TORONTO

Paieškojimas

Paieškau vyro, kuris norėtų dirbti ant tabako farmos ir būtų patyręs. Geram vyrui duosiu gerą atlyginimą.

John Kulis,
R. R. 2,
Delhi, Ont.

Tel. LA. 4441

Dr. H. Rosenfeld'as

Oficialus MLSDPD ir DLKVNPD Gydytojas
Kalba Lietuviškai
Valandos: 2—4 v. p. p., 7—8 v. v. ir susitarus
4539 PARK AVE.
Montreal, Que.

Atvira Dieną ir Naktį
LIETUVIŠKA PIRTIS
Vienintelė tos rūšies Montreale
Akmeninio Apšildymo Sistema
Moterų Dienos: Antradieniais nuo 2 P. M. iki 12 P. M.
3963 COLONIAL Ave.
Tel. PL. 0094

J. LUNSKY

AKIŲ SPECIALISTAS

Egzaminuoja akis, ištiria akių nervus, nuo kurių pareina nervuotumas ir galvos skaudėjimas. Pritaiko akinius.

470 College W., Toronto
Telefonas: RA. 3924

Tel. PL. 9659 Gyv. DO. 5947
Advokatas

J. M. Rosenfeldas

Kalba Lietuviškai
Atlieku visus teisnių patarnavimus, darau palikimo testamentus, įgaliojimus, morgičius ir kt.
20 St. James St E. Kamb 26
MONTREAL, QUE.

ADAMS MACHINE & TOOL WORKS

Darom Naujus ir Taisom Senus Visokius Namų Reikmenis: Įrankius, Skalbimo Mašinas, Pečius, Šaldytuvus, Prosus ir Kt.

Savininkai: J. ADOMONIS ir V. KIELA
724 MARIN AVE., MONTREAL
(Netoli St. James ir Atwater kampo)
Tel.: WI. 1331; Vakarais ir Sekmadieniais YO. 8628

ADVOKATAS
GREGORY CHARLAP
B.A., M. Sc., M.C.L.
Advocate, Barrister and Solicitor
Vyriausio Teismo Komisijonierius
KALBA VISOMIS SLAVŲ KALBOMIS
Ofiso Tel. PL. 6662; Vakarais: AT. 1858
201 NOTRE DAME St. W., 6th Floor, MONTREAL, Que.

Mlle Tessier Florist

GĖLIŲ PARDUOTUVĖ
Mr. J. Desroches, Manager

Sudarytos Gėlės $2.00 ir Daugiau
Vainikai dėl Mirusiųjų $3.00 ir Daugiau
Vedyboms Buketai $4.00 ir Daugiau

1259 Bleury St. — Tel. HArbour 3473
MONTREAL, Que.

Įsigykit Savo Namus

PARSIDUODA ĮVAIRŪS NAMAI SU GEROMIS ĮEIGOMIS

2 flatų duplex, nauji, nuo $6,800 aukštyn
3 flatų nuo $6,800 aukštyn
4 flatų duplex nuo $9,800 iki $15,000.

Rašykite, telefonuokite arba atsilankykite asmeniškai
Mes esame properčių ekspertai

REED'S RENTING SERVICE REG'D

4834 VERDUN AVE., VERDUN
Tel. YOrk 5558; sekmadieniais ir vakarais po 8.30: YOrk 4449
Mr. R. Bennett, Manager.

Ambrose Valet Service

VALOM, PROSINAM IR UŽAUDŽIAM PRADEGINTUS IR SUPLĖSYTUS DRABUŽIUS

S. Ambrazevičius

5971 BANNANTYN AVE., VERDUN, QUE.
Tel.: YOrk 9060

VICTORIA

CLEANERS & DYERS CO.

Valome vyriškus ir moteriškus drabužius. Pageriname (Drax) reinkautus. Taipgi valome kitus namų reikmenis, kaip: langatieses (curtains), antklodes ir taip toliau, išskiriant skalbinius.

Paimame iš namų ir pristatome atgal. Pagerintas aptarnavimas. Klauskite informacijų.

Savininkai:
J. Matulaitis, A. Majauskas ir G. Kriaučeliūnas
Tel. WEllington 4277
2830 ALLARD ST., Wille Emord, MONTREAL

Tel.: Ofiso — FR 9265 Namų — AM 9324
Valandos: 2 — 5 p.p., 7 — 9 v.v. ir sulig susitarimo

Dr. E. Andrukaitis

LIETUVIS GYDYTOJAS
Buvęs Kanados Karo Laivyno Chirurgas
2552 ROUEN ST. — MONTREAL, QUE.
(Ant Frontenac Kampo)

Tel.: BElair 2200. Valandos: 4—5 po piet, 7—8 vak. ir sulig susitarimo, išskiriant šeštadienius ir sekmadienius

Daktaras Rabinovičius

Chirurgas Specialistas
Turiu savo ligoninę, egzaminuoju ir gydau įvairias ligas. Darau visokias operacijas ir peršvietimus (X - Rays). Vytauto Klubo ir M.L.S. ir D.P.D nariams papiginta kaina.
4351 ESPLANADE AVE., MONTREAL, QUE.

Dr. Roman Pniewski

Daugelį Metų Praktikavęs Didelėse Ligoninėse ir Klinikose Europoje ir Amerikoje
Specialistas Venerinių Ligų ir Akušerijos
3537 PARK AVE. Tel. HA. 7623 MONTREAL
Valandos Nuo 8 iki 9 Val. Po Pietų

Dr. A. M. Weber

474 Cote St. Catherine Rd.
(McEachron Kampas)
TEL. DO. 7628
Reumatizmo, strėnų ir kojų specialistas
Moderniškas Gydymas Elektra

NUSIPIRKITE SAU NAMUS

VERDUNE, N. D. G., AR MONTREALE
Parduodame visokios rūšies namus (duplex, 2-jų flatų, 3-jų flatų, 4-rų flatų ir t. t.)
— ARBA —
Jei norite parduoti savo namus, mes už jus parduosime. Paveskite mums jūsų pardavimo problemas.
Galite rašyti, telefonuoti ar asmeniškai atsilankyti. Mes esame properčių ekspertai.

Verdun Realties Co. Inc.

4843 VERDUN AVE., VERDUN. Tel. YOrk 3264
VICTOR L. TRUDEAU, Manager
Vakarais po 9 val. arba sekmadieniais, telefonuokite Mr. I. CLAUDE FItz. 6233