PEOPLE'S VOICE
The Lithuanian Weekly Newspaper in Canada. Published by the Lithuanian Press Association, P. O. Station C, Box 1013, Toronto 2, Ontario, Canada.

LIAUDIES BALSAS

Kanados Lietuvių Savaitraštis

Authorized as second class mail, Post Office Department, Ottawa.

Nr. 759 PENKTADIENIS, BALANDŽIO (APRIL) 26, 1946, TORONTO, ONTARIO METAI XV

PELNAGROBIAI DEDA VISAS PASTANGAS KAD GREIČIAU KAINŲ LUBAS SUGRIAUT

Mėsos Krizis Yra Viena Iš Priemonių Jų Kovoje

TORONTO. — Visi Kanados pelnagrobiai pasileido į desperatišką kovą, kad kaip greičiau sudaužyti kainų kontrolę. Mėsos krizis yra viena iš priemonių kovoje prieš kainų kontrolę.

Tą mato ne tik darbininkai, bet ir kiti Kanados žmonės.

W. A. Amos, farmerių kooperatyvės kompanijos prezidentas, aną dieną pareiškė:

"Yra įtarimų, kad dabartinis mėsos-kainų krizis yra dalis didelio ir plataus plano sudaužymui visai kainų kontrolės struktūros."

Mėsos pirkliai norį numušti kainą už mėsą farmeriams, o tuo tarpu panaikinti lubas ant mėsos vartotojams, kad tokiu būdu padidinti savo pelnus, kaip nurodo Mr. Amos.

Mėsos situacija yra tiktai lašas jūroje. Visi fabrikantai, visi pirkliai deda visas pastangas, kad tik kainų kontrolė būtų panaikinta. Yra įtarimas, kad fabrikantai nesistengia gaminti, kol kainos nepakils. Kiti pagamine neleidžia rinkon, o laukia aukštesnių kainų.

Krizis, trūkumai sukeliami tam, kad sukelti pareikalavimą, pateisinti aukštesnes kainas.

Pelnagrobiams talkon ateina konservatai ir kiti atžagareiviai su reikalavimais panaikinti visokią kainų kontrolę ir gamybinius aprubežiavimus.

Jiems nemažai padėda ir Jungtinių Valstijų kongreso apkarpymas kontrolės. Jie šaukte šaukia, kad bus sunku ilgai laikytis, nes Amerika paleido vadeles.

Menkoms darbo žmonių sutaupoms yra didelis pavojus.

Smith Sako Namų Krizis Didesnis Negu Skelbiama

TORONTO. — Miesto kontrolierius Smith sako, kad federalis namų administracijos galva Bosley įžeidžia veteranus, kuomet jis sako, jog namų padėtis nėra tokia kritiška, kaip kad kalbama.

Smith nurodo, kad 200,000 veteranų reikalingi namų tuojaus. Kiti kanadiečiai taipgi senai laukią namų. Viso reikia kokių 800,000 namų tuojaus.

Jeigu taip bus statoma, kaip kad dabar, sako jis, tai ims 16 metų iki tiek namų bus pastatyta.

Ponas Bosley turi rezignuoti, sako Smith, jeigu jis tik tiek rūpinasi namais.

KOMUNISTAI UŽĖMĖ MANDŽURIJOS SOSTINĘ

ČUNKING. — Mandžurijos komunistai okupavo Mandžurijos sostinę Čangčun. Čiangkaišekas siunčia savo jėgas prieš komunistus. Taipgi pabėgo Čiangkaišcko valdininkai iš Harbino, kuris randasi 150 mylių į šiaurėčius nuo sostinės.

Generolas Marshall, Jungtinių Valstijų specialus pasiuntinys, išnaujo stengiasi kaip nors sutaikyti abi puses.

NELEIDO GENEROLO MCNAUGHTON LANKYTI KANADIEČIUS ITALIJOJ

TORONTO. — Kapitonas Butcher, buvęs generolo Eisenhower padėjėjas nuo laivyno, savo knygoj rašo, kad feldmaršalas Alexander, dabartinis Kanados gubernatorius, neleido vyriausio Kanados armijos vado tuo metu, generolo McNaughton, atlankyti kanadiečių diviziją Italijoj.

Tas įvykę 1943 metais, liepos mėnesį.

Generolas McNaughton per telefoną patvirtino tą, bet pareiškė, kad dalykas yra senas ir nebeverta jį diskusuoti.

Sam Carr Pašalintas Iš DPP Vadovybės

TORONTO. — Darbo Progresyvės Partijos centralinis komitetas išleido pareiškimą, kuriame nurodoma, kad Sam Carr, nacionalis jos organizatorius, prašalinamas iš užimamos vietos už negrįžimą prie savo pareigų ir nepranešimą, kas yra.

Jis buvo atleistas poilsiui, bet laikui atėjus nesugrįžo ir nerašo, kur ir ką jis veikia.

Jo taipgi nori valdžios autoritetai sąrišyje su paslapčių išdavimu. Guzenko, Sovietų atstovybės pabėgėlis, sako, kad Sam Carr padėjęs SSRS agentams rekrutuoti šnipus.

MICHAILOVIČIUS TALKININKAVO NACIAM

VIENA. — Sovietai turi užtektinai davinių ir įteikė Nurenbergo byloje, kad gen. Draja Michailovičius teikė talką naciams ir Italijos fašistams, ir kad jis už tai gavo pinigų.

Tie daviniai surinkti Jugoslavijos valdžios gan įtikinanti. Jei nebus suteikta kas nors parodymui, kad tie daviniai neteisingi, Michailovičius gali būti nuteistas kaipašies talkininkas.

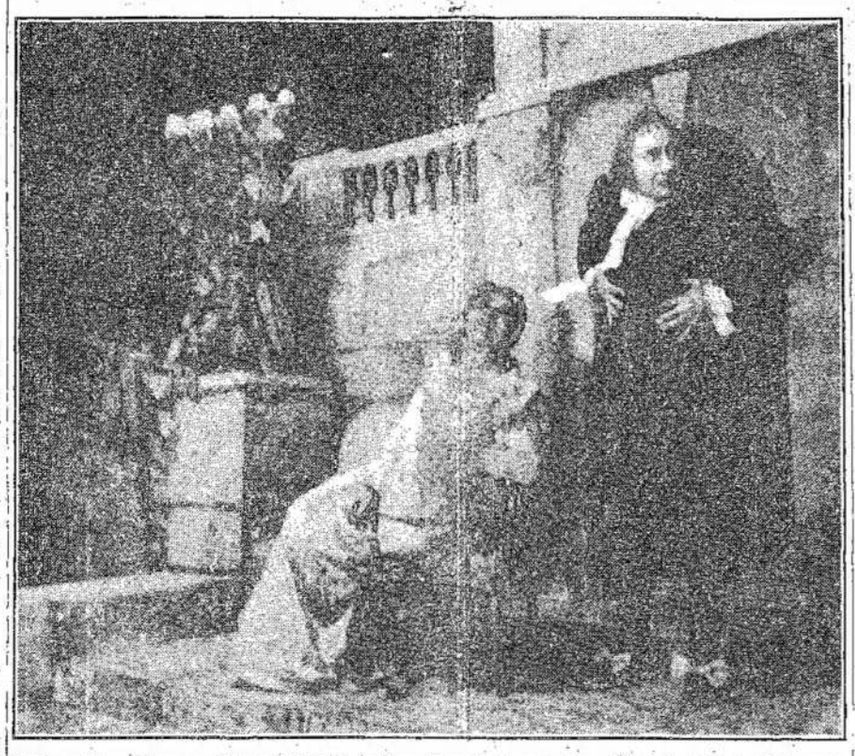

Lietuvoje dabar vaidinami geriausių pasaulio dramaturgų veikalai, išversti į lietuvių kalbą. Paveiksle matote sceną iš Molière'o veikalo "Tartuffe", dramos teatre Vilniuje. Tartuffe'o rolę vaidina I. Rudzinskas, o Elmiros — G. Jackevičiūtė.

Trijų Didžiųjų Kraštų Kooperacija Eina Blogyn, Bet Yra Nauja Viltis

SOVIETŲ RADIJAS ATAKUOJA TURKIJĄ

LONDONAS. — Maskvos radijas vėl smarkiai atakavo Turkiją už laike karo rėmimą Vokietijos. Skelbiama, kad devyni dešimtadaliai Turkijos eksporto laike karo ėjo Vokietijon. Turkija tad pristatė daug naciams karui reikalingų daiktų ir tas jiems padėjo kariauti.

Skaitlines radijas paėmė iš laikraščio Naujoji Gadynė.

Sovietai Prekiaus Su Kaimynais

MASKVA. — Suomijos prekybinės misijos atvykimas čionai baigs Sovietų Sąjungos prekybos sutartis su kaimyninėmis šalimis pirm įvyksiant Keturių Didžiųjų užsienio ministerių konferencijai Paryžiuje.

Sovietų prekyba su Lenkija sieks $7,000,000.

Sovietų sutartis su Vengrija davė gerų pasekmių. Sudaryta bendra abiejų šalių aliejaus kompanija.

Su Čekoslovakija SSRS prekybos sutartį pasirašė balandžio 12.

LONDONAS. — Trečdalis ar daugiau Lenkijos armijos, gen. Anders komandoj, grįš Lenkijon. Ta armija, 200,000 skaičiuje, išsiblaškiusi po Italiją, Škotiją, Vokietiją ir Artimuosius Rytus.

PARYŽIUS. — Nuo to laiko, kai įvyko Potsdamo konferencija, Anglijos, Amerikos ir Sovietų Sąjungos kooperacija ėjo vis blogyn ir dar vis eina blogyn, ypač tarp SSRS iš vienos pusės ir Anglijos ir Amerikos iš kitos, bet yra nauja viltis.

Nežiūrint svarbių nesutikimų, Mandžurijos ir Irano klausimai jau išrišti. Tiesa, Anglija ir Amerika dar nepasitenkinusios Irano ir SSRS susitarimu, tačiau tas klausimas nebesudaro pavojaus.

Nemaži nesusitarimai yra tarp šitų kraštų dėl sudarymo sutarčių su Italija, Rumunija, Vengrija, Bulgarija ir Suomija, kurios kariavo vokiečių pusėj. Tam tikra komisija svarsto tą klausimą senai, bet dar neturi susitarimo. Bet šis klausimas irgi imamas domėn. Čionai ketvirtadienį prasidės Francijos, Anglijos, Amerikos ir Sovietų Sąjungos užsieninių ministerių konferencija ir manoma, kad ji padarys progresą ir šioje srityje.

Taigi, aplamai imant, karą užbaigus, santykiai tarp didžiųjų jėgų blogėjo ir blogėjo, tačiau ginčai buvo išspręsti ir sutvarkyti. Taipgi yra vilties sutvarkyti ir tuos, kurie dar nesutvarkyti.

Šiai konferencijai pavykus, būtų galima sušaukti Taikos Konferenciją, kuri buvo numatyta ant gegužio 1 dienos, bet atidėta.

Žinoma, gali būti ir atbulai. Užsieninių ministerių konferencija gali nepavykti ir visai didžiųjų jėgų kooperaciją suardyti. Tuomet, aišku, prasidėtų didesnės varžytinės ir būtų daugiau pavojų. Kai kurie rateliai, ar tai reikšdami pageidavimą, ar jausdami ką nors, sako, kad konferencija nieko neatsieks ir po jos pasibaigs trijų didžiųjų kooperacija, kuri buvo išvystyta karo metu.

Žmonija trokšta ir reikalauja, kad didžiosios jėgos susitartų ir užtikrintų taiką.

Katalikų Veikėjas Patapo Komunistu

ROMA. — Generolas Umberto Nobile, šiaurės tyrinėtojas, pasitraukė iš Popiežinės Akademijos ir pranešė, kad jis kandidatuos į parlamentą per birželio rinkimus.

J. kandidatuosiąs kaip neprigulmingas komunistas, nors jis nestojąs į komunistų partiją.

Tokį tarimą jis padaręs, kaip jis pats rašo komunistų laikraštyje, po ilgo apsvarstymo ir nugalėjimo daugelio vidujinių kliūčių.

Jis sako, kad jo pareiga dalyvauti rinkimuose komunistų pusėj, kadangi komunistų programa užtikrinanti Italijai respublikonišką ir demokratinį atgijimą.

TEHERANAS. — Irano valdžios propagandos vedėjas užginčija, kad jo šalyj įvesta cenzūra. Jis sako, tik vieno korespondento siunčiamos žinios buvo peržiūrėtos.

Sako Prašalinimas Moterų Žalingas Darbininkams

BRITANIJOS PASKOLAI REIŠKIASI PAVOJUS

WASHINGTON. — Britanijos paskolos klausimas senate taip debatuojamas, kad atrodo į filibusterį ir susidaro pavojus paskolos suteikimui.

Labai galima, kad Kongresas išsiskirstys vakacijom neišsprendęs reikalo. O je taip būtų, tai paskola būtų nuvilkinta iki kitų metų.

ARGENTINOJ VYSTOSI JUDĖJIMAS PRIEŠ GENEROLĄ FRANKĄ

BUENOS AIRES. — Argentinos Darbo Partija, naujai susidariusi rėmimui pulk Perono, reikalauja Argentinos vyriausybės tuojau nutraukti ryšius su gen. Franko valdžia.

Partijos laikraštis "El Laborista" jau geras laikas kaip deda visas neprielankias Franko valdžiai žinias.

Vokiečiai Nutarė Sujungti Partijas

BERLYNAS. — Vokiečių Socialdemokratų ir Komunistų Partijos turėjo paskirus nacionalius savo suvažiavimus balandžio 19 d. Berlyne ir nutarė sujungti abidvi partijas į vieną naują bendrą Socialistinės Vienybės Partiją.

Naujoji partija paskui jungtinėje savo konvencijoje priėmė konstituciją Socialistinės Vienybės Partijai. Sekmadienį buvo suruoštas masinis susirinkimas, iškilmingai atžymėt socialistų ir komunistų susivienijimą.

Ar naujoji partija bus pripažintina didžiajam Berlynui, tatai priklausysią nuo talkininkų komandos, sako anglai valdininkai, kaip praneša Associated Press.

SOVIETŲ ARMIJA TIK APSIGYNIMUI

WASHINGTON. — Gen. Michail R. Galaktianov, rašytojas ir militarinis laikraščio Pravda redaktorius, pareiškė čionai, kad Sovietų Sąjunga laikosi apsiginklavus tik apsigynimui nuo priešų.

Jis sakė Amerikos Redaktorių Draugijai, kad Raudonoji Armija laikoma apsigynimui nuo agresijos ir tam pritaria SSRS žmonės.

ŠANGCHAI. — Gen. Rikiči Ando, buvęs gubernatorium Formosa saloje, suimtas nusinuodijo kalėjime. Jis mirė į kelias minutes.

TORONTO. — Darbininkų unijos mano, kad siūlymas prašalinti iš darbo tas moteris, kurių vyrai dirba, yra pavojingas darbininkų klasei.

Pearl Wedro, Kailiukų ir Odos Darbininkų Unijos atstovė, kalbėdama Toronto unijų tarybos susirinkime, pareiškė, kad prašalinimas moterų iš industrijos pablogintų darbo žmonių būvį, nes didžiuma darbininkų neuždirba užtektinai dėl visos šeimynos.

Kas įdomiausia, tai kad yra ir unijistų, kurie stoja už moterų prašalinimą. Girdi, dabartinė sistema negali duoti darbo dėl vyro ir moters. Didžiuma, žinoma, nurodo, kad moterys turi tokias pat teises prie darbo, kaip ir vyrai.

Reikia kaltinti ne moteris, o sistemą, kuri negali duoti darbo visiems.

SAKO BUS DAUG MAŽESNI TAKSAI

OTTAWA. — Sekantis biudžetas, kuris bus įteiktas parlamento priėmimui, numatysiąs mažesnius taksus visiems, kaip sako patikimi šaltiniai.

Taipgi planuojama, bet dar nenutarta, atleisti visai nuo mokesčių didesnes įeigas gaunančius.

Ant viršpelnio taksai bus taipgi, arba sumažinti, arba visai panaikinti.

Visi nauji patvarkymai turės būti pirma užgirti Dominijos-Provincijų Konferencijoj.

Francijos Seimas Priėmė Pažangią Naują Konstitucją

PARYŽIUS. — Francijos seimas priėmė naują respublikai konstituciją 309 balsais prieš 249. Komunistai ir socialistai atstovai balsavo už ją, o katalikai, radikalai ir kiti dešinieji padavė balsus prieš naująją konstituciją.

Katalikams ypač nepatiko, kad naujoji konstitucija, girdi, labai siaurina prezidento galią, o seimui duoda visą valią.

Seimui užgyrus naująją konstituciją, socialistai ir komunistai atstovai pareiškė didelį entuziazmą ir uždainavco Marselietę. Kiti seimo nariai taip pat atsistojo ir dainavo.

Gegužės 5 dieną įvyks visuotini piliečių balsavimai konstitucijai tvirtinti. Jeigu balsų dauguma užgirs konstituciją, tai ji taps pamatiniu šalies įstatymu.

Liaudies Balsas

VIENINTELIS KANADOS LIETUVIŲ LAIKRAŠTIS,
LEIDŽIAMAS SPAUDOS DRAUGIJOS,
IŠEINA SYKĮ I SAVAITĘ

Prenumeratos Kaina:
Canadoj ir Didžiojoj Britanijoj metams $3.00; pusei metų $1.50
visur kitur metams $3.50; pusei metų $1.75.
Atskira kopija 6 centai

LIAUDIES BALSAS
P. O. Station C., Box 1013, Toronto, Ontario, Canada.
ASMENIŠKAI KREIPKITES: 160 CLAREMONT ST., TORONTO

Printed by Eveready Printers, Ltd., 78 Wellington St., Toronto.

NELAIMINGI GRAIKIJOS ŽMONĖS

Graikija, žingsnis po žingsnio, eina prie atsteigimo režimo, kuris siautė pirm karo. Rinkimai buvo taip vedami, kad pažangiosios partijos nerado galimybės dalyvauti. Kurie manė, kad dalyvavimas geriau, negu boikotas, tuojaus pamatė, kad klydo. Ji jau išėjo iš valdžios. Valdžia perduota rojalistams, kurie pirmuoju klausimu stato greitą plebiscitą dėl karaliaus sugrąžinimo. Atrodo, kad jie laimės ir karaliaus režimas bus greitai atsteigtas.

Karališka Graikijos valdžia buvo labai žiauri. Ji mažai kuo skyrėsi nuo fašistinių valdžių. Visi monarchai pietinėj Europoj buvo despotiški. Kas liečia Graikijos karalių, tai jis net ne graikas. Jis yra svetimas graikams ir tautiniu atžvilgiu. Ir štai dabar graikai, kurie didžiausiais patrijotais statosi, pasiryžę užkarti ant graikų sprando kitatautį karalių.

Jeigu tas dėtųsi kitokiose aplinkybėse, nebūtų taip keista. Bet dabar tas dedasi Britanijos darbiečių globoj. Graikijoj stovi britų armija ir ji leidžia atžagareiviams sauvaliauti. Dar daugiau, ta armija pasmaugė liaudies valdžią, kuri kūrėsi vokiečius išvijus.

Beje, Britanijos ir Amerikos valdžios nenori pripažinti Bulgarijos ir kitų vyriausybių Balkanuose, kadangi jos nejsileidžiančios opozicinių partijų. Dabargi Graikijos valdžia tiktai iš vienos partijos. Kokia opozicija dar buvo ir ta negalėjo ilgai laikytis valdžioje. Ji buvo priversta pasitraukti.

Graikijos žmonės neužsitarnavo tokios bausmės, kokia jie dabar baudžiami ir dar britų darbiečių globoje. Sunku ir įsivaizdinti, kad darbiečiai galėtų prie to dasileisti.

NORS SYKĮ PASAKĖ ŠVENTĄ TIESĄ

Darbo ministeris H. Mitchell aną dieną pareiškė, kad konservatai nori panaikinti visus suvaržymus ir kainų lubas, kad jų draugai greičiau pralobtų. Šis jo pareiškimas yra šventa tiesa. Kaip jis jam išslydo, sunku atspėti, bet jis pataikė į tašką. Matyti jis buvo gerokai konservatų suerzintas.

Taip, reikalavimas panaikinti suvaržymus ir kainų lubas yra fabrikantų ir finansierių užsimojimas pakelti savo pelnus, nežiūrint to, kad jie ir taip dideli. Jie nori greičiau pralobti. Kalbos, būk jie nepadaro pelno, yra apgavystė. Statistika rodo, kad korporacijų ir kompanijų pelnai daug augštesni, negu kad buvo bile kada pirmiaus.

Labai apgailėtina, kad valdžia daro nuolaidas. Įsivaizdinimas, kad didesnis pelnas paakstins gamybą, yra klaidingas. Tiesa, jis gali patarnauti nekuriam laikui, bet ant galo bus dar blogesnės pasekmės. Aukštos kainos ant prekių sumažins pirkėjų galią. Tas greičiau prives prie pergaminimo ir krizio.

Kapitalistai turi kapitalo užtektinai. Jiems reikia ne kapitalo, o padorumo. Jie turi būti ant tiek patrijotai, kad bent kiek įvertintų savo krašto žmones ir greičiau baigtų savo streiką — pradėtų gaminti. Žmonės laukia gaminių, o darbininkai darbo. Tik įsivaizdinkit, Kanadoje virš 200,000 darbininkų be darbo. Kada gi bus galas nedarbui, jeigu dabar, kada visko trūksta, tiek daug bedarbių?

Kapitalistai turėtų nepamiršti, kad vietų dėl įdėjimo kapitalo, bus daug mažiau. Europos kraštai nebenorės, kad užsieninis kapitalas turėtų valią. Nebe bus vietos ir Kinijoj ar Indijoj. Jie galės skolintis, bet jokiu būdu nebeleis svetimam kapitalui viešpatauti. Visi kraštai atgyja ir ryžtasi valdytis patys.

Pelnagrobių norai turėtų būti pažaboti. Visuomenė turėtų juos kritikuoti, o valdžia neturėtų jiems nusileisti.

60,000,000 MIRS IŠ BADO

Canadian Broadcasting Korporacijos korespondentas Mathew Halton sako, kad bėgyje 6 mėnesių gali numirti arti 60,000,000 žmonių iš bado karo nuteriotuose kraštuose. Sunday Times rašo, kad 400,000,000 žmonių kenčia badą. Iš to skaičiaus, 170,0000,000 Europoje. H. Lehman, buvęs UNRRA galva, sako reikia po 700,000 tonų kviečių kas mėnesį, kad išgelbėjus žmones nuo bado. Tiktai 313,000 tonų yra pažadėta.

Kada karas ėjo, Jungtinės Tautos nieko negailėjo, kad apginti savo žmonių nepriklausomybę ir laisvę. Milijonai paaukojo gyvybę. Bet badas grumoja atėmimu daugiau, negu kad karas atėmė. 60,000,000 asmenų mirs badu, jeigu niekas negelbės jų. Keli šimtai milijonų gali netekti sveikatos iš bado. Nusilpusį žmogų griebia visokios negalės ir ligos.

Amerika, Kanada, Argentina ir kitos šalys, kurios turi daug maisto, turėtų pasispausti. Pakentėti bent kokį laiką su mažiau maisto nėra didelis pasiryžimas. Faktinai, Kanados ir Jungtinių Valstijų žmonės gali apsieiti per nekurį laiką su mažiau vieno kito dalyko, kaip duonos, mėsos, kad padėjus tiems žmonėms, kurie panešė visą karo naštos sunkumą.

Badas bus apgalėtas. Šiemet žmonės užsėjo daugiau laukų ir rudenį gaus daugiau javų ir vaisių. Kitais metais bus dar geriau. Bet dabar, iki bus galima paimti naujus javus ir vaisius, laikas labai kritiškas. Reikia skubėti tiems žmonėms su pagalba.

Taipgi kiekvienam reikia atsiminti, kas laukia jų sekančią žiemą. Už tai reikia negailėti atiduoti drabužius, be kurių galima apsieiti, kada prasidės jų rinkliava Kanadoje.

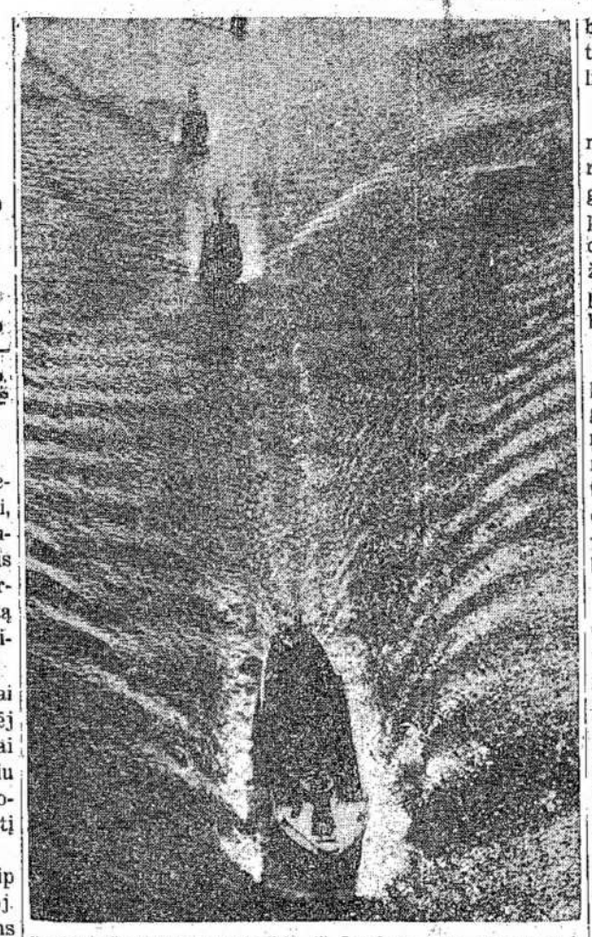

Sovietiniai jūrininkai plaukia Ramiajame vandenyje Britiš Kolumbijoj statytais minų graibytojais. Jie rinks minas iš Juodųjų jūrų. Minų graibytojai pastatyti iš medžio. Kanada pastatė Sovietams visą eilę tokių laivų.

Įvairiais Klausimais

Iranas Supyko

Pranešimai iš Teherano sako, kad Iranas įvedė cenzūrą žinioms, kurios paduodamos užsienio korespondentų iš Irano. Nereikia nei stebėtis. Iranas turi pamatą šiam žygiui.

Laike taip vadinamo Irano klausimo Saugumo Taryboj, tie korespondentai paleido galybes gandų. Ne vienas iš tų gandų pastatė ant juoko Irano valdžią. Tie korespondentai tikrai įrodė savo kailį. Jie rašė ne tai, ką Iranas daro ar mano daryti, bet ko reikalavo Saugumo Tarybos užsispyrėliai.

Kada jau viskas užsibaigė ir Iranas savo skundą iš Saugumo Tarybos atsiėmė, tie korespondentai parašė, kad premjeras Kavam buvo rusų priverstas tai padaryti, nes jis esąs tiesiog belaisvis.

Britams ir amerikiečiams gali atrodyti, kad Iranui patogiau su jais, bet istorija yra davusi daug faktų, kurie kalba kitaip. Iranui geriau su tuo, kuris daugiau naudos žada. Galimas daiktas, kad Iranas numato geresnį biznį su SSRS negu su britais ir amerikiečiais.

Vokiečiai buvo pasiskelbę didžiausiais kovotojais prieš komunizmą, bet kada interesai padiktavo, tai be didelių svyravimų pasirašė sutartį su SSRS. Taipgi ir SSRS, didžiausia fašizmo priešininkė, susidarius tam tikroms sąlygoms, pasirašė sutartį su Vokietija.

Yra sakoma, kad biznis yra biznis. Valstybių interesai nežiūri taip vienašališkai į politinę padėtį šalyje, kaip kad iš paviršiaus atrodo. Iranas yra įrodymas. Jo nenubaidė joki grumojimai nuo susitarimo su SSRS.

Tie žmonės, kurie norėjo savo interesus apginti visokiais būdais baugindami Iraną, ne Iranui dirbo, o sau. Iraniečiai tą puikiai pastebėjo. Ir dabar jie uždėjo cenzūrą. Ponai korespondentai negalės rašyti netiesos. Iranas leis tiktai tas žinias, kurios yra teisingos ir nekenkia Irano reikalams.

Daugiau Negu Keista

Lenkijos pasiūlymas Saugumo Tarybai nekuriuos "antifašistus" pastatė į keblią padėtį. Jie negali atvirai užtarti Franką, bet nenori atvirai ir jį užpakalį spirti. Jie, tikrumoje, nenori, kad Ispanijoj atsistotų prie valdžios liaudiška valdžia, susidedanti iš daugelio republikoniškų partijų.

Jie sako, kad jie nekenčia Franko valdžios, bet labai nenori, kad įvyktų civilinis karas. Kitaip sakant, jeigu Jungtinės Tautos nutrauktų diplomatinius ryšius, tai būtų civilis karas.

Girdi, lai patys ispanai pakeičia valdžią. Bet kaip patys ispanai pakeis valdžią be civilio karo? Rinkimų Ispanijoj nėra. O jeigu ir būtų, tai jie nebūtų laisvi, kad žmonės galėtų išsirinkti tikrai demokratišką valdžią.

Jeigu armija, kaip kad nekurie teigia, užsimanytų nuversti Franką, tai juk būtų maištas ir civilinis karas. Be to, juk armijoj visi viršininkai yra Franko draugai. Jeigu jie paimtų galią, tai būtų tas pats, tiktai kitų rankose.

Kiek atrodo, tai tie "antifašistai" norėtų, kad Franko režimą pakeistų kiti fašistai, bet mažiau žinomi, kad būtų vilkas pasotintas ir avis liktų čiela.

Tarptautinis spaudimas, nutraukimas diplomatinių ryšių ir viešas pasmerkimas, greičiau priverstų Franką pasišalinti ir užleisti vietą demokratinei valdžiai. Toks žygis galėtų palengvinti ispanams ir prašalinti galimybę pilietiniam karui.

Kas liečia Franko valdžios pavojų taikai, ji yra pavojinga, o ypač Francijai. Sakoma, kad Ispanijos armijoj yra net 50,000 vokiečių. Prie to, Franko armijoj yra labai daug francūzų fašistų, Vychi valdžios šalininkų. Tenai subėgo visi Hitlerio draugai.

Ispanijos armija yra daug didesnė už Francijos. Ji sutraukta pasienyje. Turint mintyje jos sudėtį, Francija gali susilaukti įsiveržimų ar kokių provokacijų. Visa Europa pilna fašistinių gaivalų, kurie gali surengti sukilimus tuo pačiu kartu. Bavarijoj esą labai daug vokiečių kariuomenės, kuri slapstosi kalnuose ir miškuose.

Europoj fašizmo pavojus neprašalintas. Ypatingai jis yra pavojingas, kol tokia Ispanija tebėra fašistinė.

Juoda Rinka

Sistemoj, kur pelnas yra vyriausias užsiėmimo siekis, bent koks trūkumas yra geriausias pasipelnymo būdas. Dažnai tie pelnagrobiai žaidžia net žmonių gyvybe.

Pereitą savaitę vienas mėsininkų pareiškė, kad pusė jautienos Toronte eina per juodą rinką.

Žmonės, kurie turi maitintis ta mėsa, priversti daug brangiau mokėti už jautieną ir tokiu būdu krauti pelnus verslininkams.

Spaudoj buvo pasirodžiusi žinia, kad tuo metu, kai UNRRA laivai su maistu plaukia Europon, tai iš Europos plaukia maisto produktai į Ameriką. Galimas daiktas, kad juodoji rinka gabena atgal Amerikon perdirbtus amerikiečių produktus, jeigu tai tiesa.

Tokiai moralei esant, aišku, negalima ir norėti, kad žmonija nekentėtų.

Politikas

1,900 VOKIEČIŲ APSINUODIJO DUONA

FRANKFURT. — Apie 1,900 vokiečių karo belaisvių apsinuodijo valgydami duoną Amerikos kempėse ir visi rimtai susirgę.

Kol kas nėra mirimų. Duona imta iš vietinės vokiečių kepyklos, pagal sutartį. Kepykla imama tyrinėti ar tik nebus kieno nors tikslus darbas.

B. VENCKŪTĖ

Žodžiai Gyvenimui

Gyvenimas mūsų, kaip viesulas skrenda,
Perkūnijos trankos, bet diegas nevysta.
Praamžiams liks faktai, ne naivios legendos,
Kiek žemė prarijo lavonų jaunystės.

Žmogau, juk ne smilga esi tu prie kelio,
Tu medis galingas, siūbuojamas vėjo!
Ant karo sutryptos tavosios lūšnelės
Te rūmus atranda aušra patekėjus.

Teauga sadybos su sodais ir uosiais,
Užmiršdamos mirtį, griuvėsius ir dūmus.
Ant tavo šakelės, tėvyne, supuosi
Ir trokštu pasauliui taikos, vieningumo.

Težaidžia gyvybė gėlėj ir vabzdelyj,
Te kraujas nustoja dirvožemį vilgęs,
Gyvenimas mūsų — juo miname kelią,
O žemės užtenka ir drambliui ir smilgai.

Tetraukia pasaulis nebaigiamus posmus
Alsuojančios žemės ugningai krūtinei.
Tiesa tepažvelgia iš spindinčio sosto,
Tedingsta žmonijai vargai susipynę.

Žvelgiant Į Pasaulį

PORT ARTHUR. — Karas pasibaigė, mes ir vėl knopsome ant gatvių. Ar dar kas baltins kapitalizmą?

Mums jau neįdomu girdėti žodžius "Čiorčilas, Trumanas." Jie pasiliko geri tik žuvusių karo lauke širdyse.

Fašizmas teisiamas Nurenberge iš liūdininkų ir dokumentų parodymų. Kapitalizmą mes teisiame iš šito mum matomo vaizdo Cumberlando gatvėj.

Mūsų rūbai dar gražūs iš karo gerbūvio, bet nusiminę veidai byloja, kad įvyko tragedija, planai susikryžiavo. Kas daryti? Rengtis baisiam bastymuisi? Pasiduot likimui? Ar dar su didesne energija stoti į klasinę kovą ir ginti save ir savo klasę?

Fiziniai mes jau daug silpnesni ir dėl to nebūsime tokie atsparūs šalčiui, alkiui ar policijos buožei.

Karas išlaimėtas šimtu nuošimčiu. Europos barbarai "pasidavė" besąlyginiai, bet kapitalistinė sistema stipena, nenori nusileisti kūrybiniam socializmui. Ji ir vėl šliaužia tuo pačiu keliu — nori dar sykį išmaudyti žmoniją kančiose ir kraujuje. Ar mes būsime ekonominės betvarkės ir trečio daug baisesnio karo aukomis?

Karas Amerikos kontinentui davė nemorališką gerbūvį. Ne veltui daugelis žmonių pradeda garbinti karus.

Pokarinio gerlaikio Amerikoje nebėra. Mat Europa nešoka sulig Amerikos muzikos ir dėl to šioji negelbsti pastarajai atsibudavoti. Kadangi viskas gaminama rinkai, o jos nėra, tai darbo žmogus turi badauti.

Kas daryti, kai galvatrukčiais lekiame į taikos anarchiją? Tai ne taika.

Kai aš žiūriu į tūkstančius bedarbių Port Arthuro miešte, Cumberlando gatvėj, besnūduriuojant, kurie atrodo visai praradę viltį gyventi žmoniškai, man skverbiasi mintis: jeigu tokį vaizdą mūsų priešai pamatytų Sovietų Sąjungoje, jie jį nupieštų baisiau už praeitą karą. Juk tai baisu, kai nieko neturi ir tau atimta proga gaminti.

Štai pavyzdis kapitalistinės betvarkės. Šioj apylinkėj miško kempėse vergišku dar-

(Nukelta ant 6 puslp.)

ŠYPSENOS

Lai Tėvas Nuneša

Onutė: — Mama, ar aš galiu nunešti tavo laišką į paštą dėžutę?

Motina: — Kaip tu gali eiti per tokį lietų. Gyvulys nedrįstų kišti nosį laukan tokiame ore. Tegul tėvas nuneša.

Importuota ar Deportuota

Jonienė: — Ar pamenat tą sūrį, kurį jūs pardavėt mar vakar?

Groserninkas: — Taip, taip, Joniene. Pamenu.

Jonienė: — Aš nepamenu, ką jūs sakėt, ar tas sūris importuotas, ar deportuotas iš Šveicarijos?

Pats Tėvelis

Tėvas, parsinešęs kišenėj saldainių, sutiko prie durų vaikus.

— Na, pasakykit man, kuris šią savaitę buvo ištikimiausias ir paklusniausias mamai?

— Tu, tėti, — atsakė vaikai.

Pastabos

Nors Sovietai ir Iranas susitarė ir Iranas atšaukė savo skundą prieš SSRS, tačiau britai ir amerikiečiai nenori klausimo uždaryti.

Jie nori siųsti komisiją, tyrinėti raudonarmiečių pasitraukimą ir t.t.

Kitaip sakant, jie dar nepasitenkina atsteigtais santykiais tarp SSRS ir Irano. Jie nori suardyti juos.

Labai negražu.

—o—

Kada žiūri į nekurių diplomatų atsinešimą į Lenkijos pasiūlymą nutraukti diplomatinius ryšius su Franku, atrodo, kad jiems lenkai pakišo suvalgyti supuvusį kiaušinį.

Taip nenorom jie žiūri į pasiūlymą, kad net raukiasi kaktos.

Rodos, kad Franko valdžia būtų jų vaikas, nors ji yra Hitlerio ir Musolinio išpera.

—o—

Tie ponai sako, kad Franko valdžia yra ispanų vidujinis reikalas, bet tikrenybėje taip nėra.

Franko valdžia, Musolinio ir Hitlerio jėgų padedama, paskerdė šimtus tūkstančių geriausių Ispanijos sūnų ir dukterų.

Ji sukilo prieš žmonių rinktą valdžią, per kraują ją nuvertė ir užsirioglino Ispanijos žmonėms ant sprando.

—o—

Kada Musolinio ir Hitlerio jėgos padėjo Frankui smaugti Ispanijos respubliką, tai demokratijos skelbė neutralumą.

Toks elgėsis tais laikais buvo lygus padėjimui Frankui ir jo sėbrams.

Dabargi tie diplomatai sako, kad ispanų reikalas.

—o—

Toks atsinešimas rodyte rodo, kad mūsų demokratiniai diplomatai nenori ir dabar ištiesti rankos Ispanijos žmonėms ir padėti jiems pasiliuosuoti iš fašizmo nagų.

Frankas yra trečiasis fašistinės trejybės asmuo, bet demokratijų valdžios flirtuoja su juo.

—o—

Pataikavimas fašizmui privedė pasaulį prie karo. Tas pats gali atsitikti ir dabar.

Davimas fašizmui egzistuoti visoj elėj šalių yra pavojingas dalykas.

Fašistiniai elementai nesnaudžia.

Jie nuodyja demokratijas, suka lizdus slaptai.

Jeigu taip bus, kurią nors dieną ir vėl pasaulis bus fašistų rankose.

Tuomet jau bus sunku demokratijoms atsigauti.

—o—

Jeigu kapitalizmas dar sykį prives pasaulį prie karo, tai bus galas jam.

Kiekvienas gali matyti, kiek žmonės pažengė pirmyn laike šio karo.

Kitas karas įrodytų žmonėms, kad senoji tvarka tikrai nebegali sulaikyti pasaulio nuo katastrofos.

—o—

Kada Roma degė, tai Neronas griežė smuika.

Taip dedasi ir su kapitalizmu.

Kada jo pasaulis dega, tai jis varo savo ir tiek, lig nieko nejausdamas.

Kapitalistai nieko neužmiršo ir nieko neišmoko.

Du baisiausi karai praėjo ir paliko labai aiškias žymes, bet jie nieko iš to nepasimokino.

J. Y.

Ką Kiti Rašo ar Sako

Rinkimai Japonijoj

Pereitos savaitės rinkimai Japonijoj sugrąžino prie galios daugumą konservatiškų ir reakcionieriškų jėgų toj šalyj. Virš 350 vietų parlamente laimėjo gražiai pasivadinusios partijos, kurios remia valdančiąją grupę. Tas nebuvo netikėta. Tolimų Rytų komisijos nariai pranašavo, kad rinkimai šiuo laiku duos palankiausius rezultatus reakcionieriams, kurie geriau organizuoti ir daugiau patyrę politiniai, negu demokratinės grupės. Prie to, rinkimai buvo Šideharos kabineto vadovybėj. Jo kabinetas susidėjo iš senojo režimo žmonių.

Naujos demokratinės partijos, kurios pradėjo rodytis okupacijų autoritetų protekcijoj, sudarys mažą ir silpną opoziciją naujame seime. Jom daug trukdė stoka priemonių ir patyrimo, o prie to, jos nemažai kentėjo nuo teroristinio ultra nacionalistų ir slaptų draugijų agentų veikimo.

Iš 52,000,000 paduotų balsų, arti 13,000,000 buvo paduota už Liberalų partiją, kuri išrinko 141 atstovą. Šios partijos rekordai rodo, kad ji liberališka tiktai iš vardo. Tai konservatyviškos partijos sparnas, kiek mažiau susitepęs su militaristų ir fašistų veikla. Ji artimai susirišusi su Zaibatsu, japonų reakcinių industrialistų grupe, iš kurios finansinės paramos ji laikosi. Liberalų partijos vadas yra Ičiro Hatyama, senas politikierius, 32 metus išbuvęs parlamente. Jis yra autorius knygos, garbinančios Hitlerį ir Musolinį. 1932 metais jis buvo apšvietos ministeris ir atsižymėjo studentų judėjimo persekiojimu ir įkalinimu liberališkų profesorių už "pavojingas mintis". Jis draugavosi su promilitaristu ir reakcionieriumi Kuhara, kuris yra suimtas kaip kariškas kriminalistas.

Japonijos Progresyvė Partija taipgi neteisingai pavadinta. Tai pataisytas buvusios Japonų Politinės Asociacijos leidinys. Ta asociacija buvo prokarinė, profašistinė partija. Ji palaikė Tojo valdžią. Ji tebeatstovauja monopolistus, feodalistus, militaristus ir reakcinius biurokratus. Vyriausias jos programos punktas yra išlaikymas imperiškos sistemos. Pereitą lapkritį, paskutinėj senojo parlamento sesijoj, Progresyvė partija priešinosi net mažoms reformoms, kurias siūlė Šidaharos kabinetas, kad patenkinti generolą MacArthur. Ji neturi oficialaus vado, kadangi vadovaujantieji nariai suimti kaip įtariami kariški kriminalistai ir dar nesurasta nei vieno kito, kuris būtų priimtinas okupaciniems autoritetams. Dabartiniuose rinkimuose, ji statė mažiau žinomus žmones, galinčius praeiti pro okupacinius autoritetus kaip "nemilitaristai," "liberalai".

"Nepriklausomos" ir "mažosios" partijos sakoma yra ultranacionalistų nuotrupos, apsimaškavusios demokratiniais vardais. Pavyzdžiui, "Didžiosios Japonijos Revoliucijos Partija," "Naujos Japonijos Partija", "Tautinė Darbo Žmonių Lyga" ir kitos vadinasi socialistinėmis, darbininkiškomis ir kultūrinėmis grupėmis. Kas liečia jas, Jungtinių Valstijų armijos laikraštis Japonijoje, Stars and Stripes, pranešė, kad jų siekis yra kovoti prieš "demokratinį frontą" ir palaikyti imperišką sistemą. Daugelis mokytojų ir kitų profesionalų prisidėjo prie tų grupių, kurios slaptai tebemokiną šintoizmą.

Socialdemokratų Partija, su 92 astovais, bus opozicinio bloko vadas seime. Bet ji susiskaldžiusi į kelias frakcijas, ypatingai imperatoriaus klausimu. Japonijos Komunistų Partija, kuri buvo uždrausta per 20 metų, laimėjo 5 vietas ir gavo virš 1,000,000 balsų. Jos platformon įeina panaikinimas imperatoriškos sistemos, nauja konstitucija, išdirbta ir priimta demokratiniai rinkto parlamento, žemės ir taksų reforma, nacionalizacija bankų ir didžiųjų industrijų. — **Toronto Daily Star.**

Kiek Smetoninink̨ų?

Smetoninink̨ų organizacija, vadinama Lietuvai Vaduoti Sąjunga, visoj šalyj turi tik penkiolika skyrių. Kiekviename skyriuj jie turi nedaugiau kaip 10-20 narių. Taigi, viso labo aktyvių smetoninink̨ų bus tarpe dviejų ir trijų šimtų. Labai maža. Bet lermo jie sukelia gana daug. Jų politinis "svoris" tame, kad smetoninink̨ų organizaciją sudaro ne darbininkai, bet politikieriai, advokatai, daktarai, grupė stambių biznierių. Turėdami pinigų jie prilenda prie amerikoniškų politikierių, prie tūlų reakcinių kongresmanų ir senatorių, prie tūlų gubernatorių.

Tautininkai laikosi ne saviškiai, bet savo kontaktu su amerikoniškais politikieriais ir tuomi, kad jie patys susibūrę į šiltą ir turtingą kompaniją. — Vilnis.

Dona Desmond, 16 metų amžiaus, brandfordietė, sužinojusi, kad veteranas Robins, Delhi, Ont., per gaisrą neteko savo namų ir trijų vaikų, perėjo per kaimynus ir surinko $138 jo paramai. Čia ji matoma įteikiant pinigus.

F. Abeko Laidotuvėse Dalyvavo 2,000 Žmonių

CHICAGO. — Penktadienio vakare 2,000 dalyvavo gedulos mitinge, o šeštadienį tiek pat palydėjo jo palaikus į Oak Woods krematoriją.

Penktadienio vakare dar prieš paskirtą laiką persipildė Lietuvių Auditorija žmonėmis. Pradėjus gedulos programą daugelis turėjo grįžti, nes nei statiems nebuvo vietos, kaip žemai, taip ir ant balkono.

Daugelis išsireiškė, kad Auditorija tiek žmonių nebuvo turėjusi, kiek atsilankė pagerbimui Fredo Abeko.

Viršuj velionio karsto skersai visą kurtiną buvo didelis Fredo Abeko mylimiausias šūkis: **"Dėkitės prie Komunistų Partijos!"**

Iš abiejų pusių Abeko karstą, skersai visą svetainę, net pasiekiant toli Auditorijos šonais puošė dideli gėlių vainikai. Jų buvo arti 60, iš toli ir arti; nuo organizacijų, draugų ir pavienių šeimų. Buvo vainikai iš San Francisco, Los Angeles, New Yorko, Detroito, Clevelando ir kitų vietų. Taipgi vietos ir apylinkės artimesnių kolonijų.

Netikėta Fredo Abeko mirtis didžiai sukrėtė pažangius lietuvius plačioje Amerikoje ir Kanadoje. Visas mūsų lietuvių judėjimas — veikimas pajuto gavęs skaudų ir didelį nuostolį asmenyje Fredo Abeko. Tūkstančių Vilnies skaitytojų, organizacijų veikėjų ir narių širdys skausmu buvo apimtos netekus nenuilstančio veikėjo, draugo, pažangiosios lietuvių visuomenės vado.

Gedulos Mitingo Programa

Juozas Sakalas, dviejų karų veteranas, Vilnies Angliško Skyriaus redaktorius, pirmininkavo. Sakalas ryškiais žodžiais pabrėžė lietuvių judėjimui paliktą didelę spragą netikėtai ir nelauktai mirus Fredui Abekui.

LKM Choras, vadovystėj Juozo Kenstavičiaus, sudainavo tinkamą liūdesio vakarui giesmę "Pasilsėti Dar Nelaikas." Agnes Kenstavičienė ir Povilas Stogis sudainavo duetus.

Kalbėjo visa eilė nuo įvairių organizacijų atstovų.

Nuo Illinois Komunistų Partijos Komiteto, Claude Lightfoot.

Čechų dienraščio Nuova Duoba, Gustav Pikal.

Tarptautinio Darbininkų Ordeno, Louise Thompson.

Freiheit Association, Moses Resnikoff.

Kroatų Komisijos Komunistų Partijos, Frank Krasic.

Ukrainų Fraternalės Draugijos, Mrs. Stashinski.

Latvių Darbininkų Pašalpos Draugijos, K. Madnes.

United Pockinghouse Workers Unijos (CIO), Joe Zebreski.

Kalbas pasakė nuo Vilnies dienraščio Vincas Andrulis ir Leonas Prūseika.

Visi kalbėtojai, organizacijų atstovai, žymėjo, kad velionis Fredas Abekas buvo plačiai žinomas ir didžiai vertinamas ir kitų tautų tarpe. Jo netekus yra nuostolis ne tik lietuvių judėjimo plotmėj, bet tarptautinės veiklos plotmėje.

Spraga palikta didelė, reiškė Komunistų Partijos atstovas. Reikės desėtkų naujų narių lietuvių judėjimui, kad užpildžius draugo Fredo Abeko paliktą vietą.

Prie Abeko karsto stovėjo pagarbos sargai nuo įvairių organizacijų, kuriose velionis prigulėjo.

Gedulos programa baigėsi su Budrevičiaus balalaikų orkestros pritaikytom liūdėjimo melodijomis.

Šeštadienį milžiniškos laidotuvės į Oak Woods krematoriją.

Šeštadienį nuo ankstyvo ryto pradėjo rinktis pažangioji Chicagos publika. Apie pusė po pirmos po pietų prasidėjo gedulos antros ceremonijos.

Juozas Sakalas vedė tvarką.

Pirmiausiai Roselando Aido Choras, vadovaujant Daratai Judzentavičienei sudainavo tinkamas dainas.

Gilią ir vertingą kalbą pasakė S. Vėšys, kuris su draugu Abeku ilgus metus dirbo Literatūros Draugijos apskričio komitete. Kalbėjo Alice Jonikienė, M. Zald, Dr. Graičiūnas ir Vincas Andrulis.

Protarpiais kalbų Agnes Kenstavičienė sudainavo "Neverkit Pas Kapą".

Anksčiau pianu skambino liūdnas melodijas Pearl Johanson.

LKM Choras prieš išnešant Abeko karstą sudainavo tinkamą dainą.

Į Oak Woods krematoriją lydėjo keli šimtai automobilių. Krematorijos angoj prie draugo Fredo karsto draugas Leonas Prūseika pasakė gilią ir reikšmingą priesaikos kalbą.

Agnei Kenstavičienei dainuojant liūdną dainą draugo Fredo Abeko palaikai buvo įnešti į deginimo kambarį ir sudeginti.

Palaidoję brangų mūsų draugą ir atsiskyrę su juom amžinai, savo liūdėsį paverskime darbu, darbu, kurį taip mielai ir pasiaukavusiai Fredas Abekas dirbo įvairiose lietuvių organizacijose, o labiausiai Komunistų Partijoje.

Baigus apeigas, laidotuvių direktorius P. J. Ridikas visiems laidotuvėse pasitarnavusiems ir dalyvavusiems, varde Konstancijos Abekienės ir šeimos padėkojo ir pakvietė atgal į Lietuvių Auditoriją. Auditorijoj buvo patiekta skanūs užkandžiai Fredo Abeko laidotuvių palydovams.

Rep.

CCF JAUNIMAS REMIA DARBININKŲ KOVAS

TORONTO. — CCF arba socialistinio jaunimo konvencija Toronte pasisakė už rėmimą darbininkų reikalavimų nustatyti 65 centų į valandą minimum ir 40 valandų darbo savaitę.

Taipgi konvencija pasisakė už tai, kad visiems sulaukusiems 18 metų amžiaus būtų suteikta teisė balsuoti.

Bronis Petronis

Laiškas iš Vokietijos

Draugas B. Petronis, buvęs Liaudies Balso angliško skyriaus redaktorius, rašo iš Vokietijos.

Brangūs draugai:

Gana ilgokas laikas kaip aš laukiau progos rašyti šio turinio laišką. Smagiausiai man skamba sekantis sakinys: Tikiuosi, kad šis laiškas yra paskutinis iš Vokietijos. . .

Nežinau, kaip jis jums atrodo, bet aš jį labai pamilau ir per pastarąją savaite beveik kiekviename laiške savo draugams ir pažįstamiems stengiuosi kur nors įterpti jį. Tai neilgas sakinys ir jis turėtų kur nors pasimesti tarp kitų, bet kai aš parašęs laišką vėl paskaitau, tai pasirodo, kad apie jį visas laiško turinys sukasi.

Šį laišką jums rašau su tikslu, kad padėkoti už viską, ką jūs man atlikot, kad palengvinti nuobodžias dienas užjūryje ir vakarinėj Kanadoj. Siuntinėliai nuo Liaudies Balso ir pats Liaudies Balsas gana dažnai mane aplankydavo, ypatingai paskutiniuoju laiku aš gaudavau Liaudies Balsą gana reguliariai. Liaudies Balsas buvo vienintelė progresyvi spauda, kuri mane pasiekė. Apart straipsnių, nors ir suvėluotai, aš galėjau pasiskaityti apie lietuvių darbus Kanadoje. Gal keistai atrodys, jeigu aš jums pasakysiu, kad aš su didžiausiu įdomumu sekdavau net organizacijų susirinkimų pranešimus, ypatingai montrealiečių. O jeigu Liaudies Balso laidoj būdavo angliškas skyrius, tai jis visuomet gaudavo mano pilną atydą.

Ačiū jums, draugai, leidėjai, darbininkai, skaitytojai ir rėmėjai. Grįžęs į civilį gyvenimą, mėginsiu kaip nors kitaip atsiteisti, o ne vien su žodžiu "ačiū".

Saugokit Sveikatą

Rašo Dr. J. J. Kaškiaučius
530 Summer Ave.,
Newark, N. J.

Mėnesinės ir Neštumas Bežindant

Daugelis taip sau žmonių ir net dalis gydytojų vis dar tebemano, jog krūtimis žindymas apsaugo moterį nuo neštumo. Tačiau daugumas moterų iš savo patyrimo dasižinojo, jog taip nėra.

Mėnesinės atsiranda daugeliui moterų, dar bežindant kūdikį. Taipgi daugelis moterų, kūdikius žindydamos, mėnesinių gali ir neturėt, bet jos pagamina pilnai subrendusius kiaušinėlius, kurie gali apsivaisint. Ir iš tikrųjų, daugumas moterų pastoja neščios, kad ir žindo kūdikius ir mėnesinių visai dar nėr gavę po gimdymo.

Įžymūs ginekologai (moteriškų ligų žinovai) tvirtina, kad čia nelygu moteris moteriai. Visaip esti. Pirmųjų po mažam mėnesinių atsiradimo laikas nelygus visoms moterims gimdyvėms. Daug čia įvairumo. Kurios motinos visai nežindo kūdikio, tai tokioms mėnesinės paprastai pradeda atsirasti už kokių šešių savaičių po gimdymo. O toms motinoms, kurios žindo kūdikį, pirmosios popalaginės mėnesinės atsiranda už trijų ar keturių mėnesių. O daug yra ir tokių moterų, kurioms mėnesinių visai nėra, kol jos nujunkia kūdikį. Kitoms ir tada dar priseina palukėt, kol jos susilaukia linksmo raudono žydėjimo.

Žurnale **Endocrinology** patiekta įdomių duomenų. Daktarai **Lass, Smelser ir Kurzrock** nuodugniai tyrinėjo 47 visai normalias moteris per ištisą pogimdyminį laikotarpį. Iš šitų moterų kiekviena regulingai žindė savo kūdikį ir kiekviena jųjų turėjo regulingas mėnesines, bežindydamos. Kas mėnuo kiekvienai moteriai buvo daroma vidinė gimtuvės **biopsija**, — tai yra, kiekvienai jųjų periodingai išpiaudavo po mažytį vidaus gimtuvės plėvių gabaliuką, mikroskopiniam ir biologiniam tyrinėjimui. Iš šitokių tyrinėjimų pasirodė, kad pirmųjų kiaušinėlių atsiradimo laikas labai nevienodas skirtingoms moterims. Kiekviena moteris gamina savo kiaušinėlius **(ova)** saviškai, ir ne visoms kiaušinėliai vienodai brėsta. Beveik pusė tų moterų turėjo kiaušinėlius nepilnai išaugusius, ir tokios pastot neščios tuo laikotarpiu negalėjo. Bet kita moterų dalis rodė gražiai subrendusius kiaušinėlius, — atseit, jos galėjo pastot neščios.

Kiti gydytojai, darydami tokius tyrinėjimus, irgi pripažino, kad už kokių 5 ar 6 savaičių po gimdymo ima motinai atsirasti kiaušinėliai **(ovulation)**, nors ji ir žindo kūdikį ir mėnesinių dar neturi. Vadinasi, jau ir tada moteris gali užsiveisti. Taigi žindymas yra netikęs "apsisaugojimo" būdas. Kita žindydama taip greit nepastos neščia, o kita pastos, kaip nieko nebūta.

Mes ruošiamės apleisti Vokietiją pradžioje balandžio mėnesio, jeigu viskas gerai eis, ir manau būti namuose pabaigoje to mėnesio arba pradžioje gegužio.

Dar sykį ačiū už viską ir iki greito pasimatymo.

Draugiškai,
B. Petronis

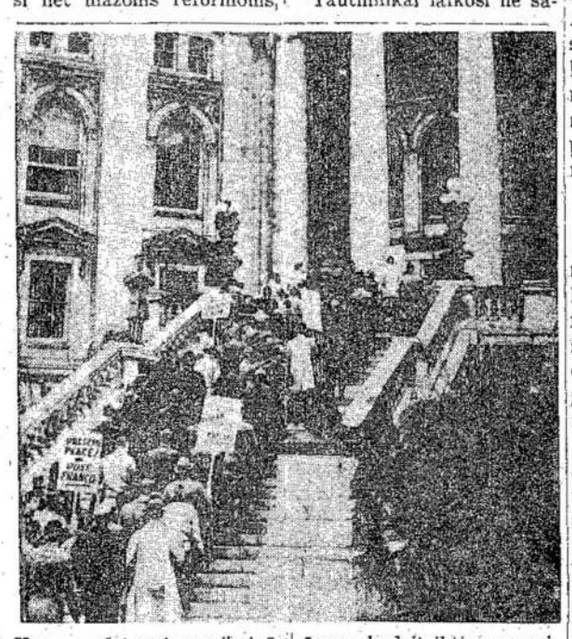

Karas užsienyje pasibaigė, tai prasidėjo namų frontė. Čia matote Jungtinių Valstijų veteranų delegaciją einant į Visconsino gubernatoriaus rūmus, kad įteikti savo reikalavimus. Vyriausiu jų reikalavimu yra namai gyvenimui, kurių daugeliui trūksta.

Štai kokios susisiekimo priemonės toli Kanados šiaurėje. Šuo tenai yra moderniškiausias "inžinas". Tačiau atsiranda žmonių, kurie myli gyventi tokiose apystovose.

Ką Lietuva Rinko į Aukščiausią Tarybą

Rašo Irena Erburg

VILNIUS. — Pradinių mokyklų direktorius pasižiūrėjo į Onutę ir pasakė: tu gimei būti mokytoja. Ir nuo to laiko ši mergaitė su didele kakta pasiryžo būtinai tapti mokytoja, vietoj siuvėjos, kaip kad jos tėvas sargas pageidavo. Bet tais laikais Lietuvoje buvo labai didelis užsimojimas.

Užbaigus pradinę mokyklą, Ona įstojo į prirengiamuosius mokytojų kursus Šiauliuose, 20 kilometrų nuo Radviliškio, savo gimtinės. Kas rytą ji keldavo 6 valandą ir vykdavo į Šiaulius, kur ji lankė seminariją ir lavino vaikučius, kad užsidirbti dėl mokslo.

Ona žinojo, kad mokytojos gyvenimas bus sunkus ir neužtikrintas, bet ji negalėjo nei svajoti apie kitą profesiją. "Aš norėjau atnešti vaikams kokį nors džiaugsmą," sako ji.

Ona buvo paskirta į nuošalų kaimą, 35 kilometrai nuo geležkelio ir miestelio. Trys metai vėliau buvo perkelta į mokyklą 10 kilometrų nuo Radviliškio.

1936 metais galų gale buvo nuskirta į miesto mokyklą, nors į tokias mokyklas turėjo pirmenybę oficierių ir valdininkų žmonos.

1941 metais, kuomet vokiečiai įsiveržė į Lietuvą, mokykla tuojaus buvo uždaryta. Ona įtikino kitas šešias mokytojas, kad jų pareiga būti su vaikais ir mokinti privatiškai. Jos išnuomavo kambarius ir tęsė mokymą per visą okupaciją.

Lietuva dar buvo tarybinė, kada Ona Staivienė pradėjo mokinti pirmą skyrių, bet kada Radviliškį išliuosavo iš vokiečių, jos mokiniai buvo jau pasirengę egzaminams iš ketvirto skyriaus.

Nežiūrint bombardavimo, ant rytojaus po išlaisvinimo miestelio, Ona Staivienė ir kitos mokytojos ir mokyklos sargas pradėjo rinkti mokyklos suolus ir stalus ir vadovėlius. Mokykla buvo užversta šiukšlėmis, nebuvo nei durų, nei langų. Staivienė, mokiniai ir jų tėvai supuolė ir pradėjo taisyti. Už pusantro mėnesio prasidėjo mokslas, kuris buvo pertrauktas trims metams. Ona Staivienė buvo paskirta mokyklos direktorium. Ji padarė kiekvieną mokytoją atsakomingą už įtraukimą vaikų iš tam tikro distrikto. Ji pareikalavo, kad jie praneštų jai apie tuos vaikus, kurie nesilanko. Dabar nei vieno vaiko nėra namie, visi lanko mokyklą.

Dabartiniu metu Staivienė yra Apšvietos departamento apskričio direktorė ir prižiūri 13 pradinių mokyklų, 3 vaikų darželius ir gimnaziją. Ji reguliariai lanko mokyklas ir vaikų namus; galima ją sutikti tolimiausiuos apskričio kampuos; ji rengia seminarijas mokytojams ir visaip kitaip bando padėti mokytojams.

"Nors aš turiu labai mažai laiko, bet aš negaliu nei galvoti apie sustojimą mokinti visai," sako Staivienė. Nenoromis prisimena mokytojo žodžiai jai, kada ji buvo dar maža. Maloni šypsena, švelnus žvilgsnis tuojau laimi vaikų pasitikėjimą.

Staivienė dabar yra Sovietų Sąjungos Aukščiausios Tarybos atstovė nuo Šiaulių apylinkės. Aš paklausiau ją, ką ji mano pirmiausiai daryti, kaip tarybos atstovė. Ji atsakė:

"Valdžia paskyrė didelę sumą dėl visuomenės apšvietos. Aš noriu, kad mokytojai turėtų geresnį gyvenimą. Aš padariau sąrašą vaikų, kuriems reikalinga pagalba. Yra vietų, kur vaikai gyvena toli nuo mokyklos. Tenai turi būti pastatytos naujos mokyklos. Žmonės, kurie išrinko mane, gali būti užtikrinti, kad aš darysiu viską, kad pateisinti jų pasitikėjimą. Lietuva turi puikią ateitį."

Laike Aukščiausios Tarybos sesijos, Ona Staivienė matė Staliną pirmu kartu savo gyvenime.

"Kada Stalinas įėjo į salę," sako ji, "aš jaudinaus taip, kad negalėjau gerai pasižiūrėti į jį. Aš pasakojau vaikams apie Staliną daug, bet niekad neįsivaizdinau, kad aš sėdėsiu taip arti jo. Tik pagalvokit, aš, sargo duktė, esu sovietinio parlamento narė."

Britų ambasadorius Graikijai Sir Cliford Norton eina pro graikų garbės sargybą, apsirengusią iškilmių uniforma. Graikija, ačiū britų talkai, žingsnis po žingsnio eina prie atsteigimo monarchijos, karaliaus sugrąžinimo.

Fredas Abekas-Akelaitis

Negailestingoji mirtis uždavė skaudų mūsų judėjimui ir Čikagos lietuvių demokratiniam dienraščiui Vilniai smūgį, išplėšdama iš gyvųjų tarpo **Fredą Abeką-Akelaitį**. Velionis Abekas mirė, ištikimai eidamas pareigas Vilnies redaktoriaus.

Pažinau Fredą Abeką-Akelaitį nuo 1917 m. Jau tuomet jis, būdamas fabriko darbininku, gyvendamas Norwood mieste, Massachusetts valstijoj, jau bandė sakyti prakalbas ir dirbti visuomeninį darbą, daugiausiai tų laikų LSS. Jis stovėjo kairiąjame sparne, išvien su dauguma kairiųjų socialistų, kurie vėliau suorganizavo Amerikos komunistinę partiją. Šioje partijoje Fredas nuoširdžiai dirbo ligi paskutinės savo gyvenimo valandos.

Prasidėjus Didžiajai Spalio Revoliucijai, Fredas vyko per Sibirą Rusijon. Tačiau jam nepavyko tai padaryti: jis grįžo iš Sibiro ir buvo apsigyvenęs Brooklyne. Jis čia praleido keletą metų, dirbdamas įvairius fabrikuose darbus.

Pas jį augo noras dirbti darb. laikraščio redakcijoje, bet tuomet stokavo jam lietuvių rašybos pažinimo. Ir velionis pasimojo būtinai užvaldyti lietuvišką rašybą, kad jis, turėdamas užtenkamai politinio žinojimo, galėtų būti naudingesnis mūsų judėjimui. Nelengvas tai buvo darbas, tačiau velionio pasiryžimas nugalėjo pačias sunkiausias skerspaines.

Neužilgo jis nuvyko Čikagon, ten dirbo dienraščio administratorium, paskui redaktorium.

1935 metais velionis Abekas buvo išrinktas Amerikos Lietuvių Darb. Suvažiavimo Clevelande atstovu į t. v. "Pasaulio Lietuvių Kongresą" Kaune sykiu su kitais atstovais. Kaune jis parodė drąsos ir iniciatyvos, o iš ten grįžęs, plačiai važinėjo po Amerikos lietuvių kolonijas, sakydamas kalbas apie padėtį Lietuvoje, šaukdamas Amerikos lietuvius padėti savo broliams Lietuvoje nuversti fašistinį Smetonos režimą.

Nuo 1935 metų iki savo mirties, velionis Abekas dirbo Vilnies redakcijoje, veikė Čikagos darbininkiškose organizacijose ir nemažai pasakė prakalbų visose Amerikos lietuvių kolonijose.

Velionis dalyvavo Antrajam Demokratinių Lietuvių Suvažiavime Pittsburghe (1945 m. lapkričio mėn. pabaigoj) ir ten jis vaidino žymų vaidmenį: padarė pranešimą, taipgi buvo Sovažiavimo prezidiume.

Pittsburghe paskutinį sykį su velionim kalbėjausi. . .

Kaipo kalbėtojas, Abekas buvo energingas ir pasekmingas: balsas gražus ir sklandžiai jam plaukė iš burnos žodžiai, šaukią lietuvius darbininkus prie organizuotumo, prie apšvietos ir kovos už geresnį būvį, už šviesesnį rytojų.

Tai tik keletas ypatingesnių bruožų darbštaus, energingo Amerikos lietuvių darbininkų veikėjo ir laikraštininko.

Atvykęs Amerikon paprastu darbininku, draugas Abekas, savo energija, savo pasišventimu pasiekė mūsų judėjimo viršūnes ir tuo suteikė ne vienam darbininkui pavyzdį, kaip reikia lavintis, kaip reikia dirbti, kaip reikia stiprinti darbininkų judėjimas ir jo spauda.

Tikiu, patys vilniečiai pateiks išsamesnių apie velionį žinių.

Didelį nuostolį negailestingoji mirtis padarė lietuvių darbininkų judėjimui tragiškai išplėšdama iš jo brangų draugą ir gerą veikėją.

Šioje gilaus liūdėsio valandoje reiškiu nuoširdžią užuojautą velionio žmonai, draugei Konstancijai Abekienei, taipgi Vilnies redakcijai ir visam personalui.

Draugai! Daugiau darbo ir pasiryžimo, kad užtvertume tą mūsų judėjime spragą, kurią paliko netikėta ir tragiška velionio draugo Abeko mirtis!. . .

Rojus Mizara

Estų Kolektyvis Ūkis Pagal Juodąsias Jūras

Rašo V. Levitina
(Specialiai Liaudies Balsui)

Tarp kaštanų ir kitų lapuočių medžių, laurų ir apelsinų krūmų, vingiuojasi platus vieškelis, jungiąs Sukum ir Soči miestus prie Juodųjų jūrų, Kaukaze. Gagri apylinkėj kelianinko atydą atkreipia dideli sodnai ir tabako laukai. Tarpu medžių matosi gražūs namukai. Merginos, gražiuos kostiumuos, vaikšto takeliais ir kalbasi estiškai. Išrodo, kad šis kraštas pietinėj Kaukazijoj yra estiško milijonieriaus kolektyvis ūkis.

Bet kaip estai atsidūrė pietuose? Valstietis Jan Losman papasakojo istoriją:

Pusė šimto metų atgal, daugelis estų šeimynų pabėgo nuo sunkaus gyvenimo namie į Sibirą, Turkiją ir Ameriką. Nemažos estų grupės prisiglaudė Kaukaze. Jie priprato prie naujo klimato, nors buvo nelengva. Jie iškirto miškus, išrovė kelmus, pasodino vaismedžius ir išdirbo žemę. Caro autoritetai persekiojo juos kaip pabėgėlius ir svetimšalius. Tiktai po revoliucijos estai naujakūriai tapo lygiais piliečiais su lygiomis progomis gyventi laisvai pagal savo tautines tradicijas. Gyvendami toli nuo savo tėvynės, jie tačiau išlaikė savo papročius ir apsiėjimą.

Sukumo ir Gagrio apylinkėse yra keletas estų kolektyvių ūkių, įsteigtų apie 15 metų atgal. Kolektyvus Stalino ūkis buvo suorganizuotas 1930 metais. Du šimtai estų šeimynų susidėjo į kolektyvą ir darbuojasi kartu. Dabar šis ūkis garsus visoj pylinkėj. Plačiuose savo laukuose ūkininkai augina kukuruzus, tabaką, bulves ir daržoves. 150 hektarų apsodinta vaismedžiais. Kolektyvas turi puikius galvijus, savo elektros stotį, malūną, kalvę, ligoninę ir kino teatrą. Kolektyvas toli pažengęs agrikultūriniame moksle. Jis augina įvairius industrinius javus. Valstybė duoda pagalbą. Pernai 13 hektarų buvo apsodinta naujos rūšies tabaku, reikalaujančiu specialės atydos. Eksperimentas labai nusisekė.

Stalino vardo kolektyvas turi puikų karo meto rekordą. Jis dirbo 10,000 dienų daugiau per metus, negu pirm karo. Kolektyvo turtas auga nuolatos. 1944 metais kolektyvo pajamos buvo 2,370,000 rublių, o 1945 metais — 3,350,000 rublių.

Mes susipažinome su dviejom kolektyvietėm. Viena iš jų, jaunesnė, vadinasi Elma Tanvel, o kita — Elvina Tamm. Elma yra melžėja.

"Kiek uždirbai pereitais metais?" paklausėm.

"Aš gavau 10,000 rublių pinigais šale grūdų, daržovių ir pieno," atsakė ji.

Elva Tamm nurodė į nemažą namą, apsuptą vaismedžiais. Tai buvo jos nuosavas namas, kurį ji pasistatė iš savo įeigų iš kolektyvo. Elvina sako, kad kartu su savo sūnumis uždirbo užtektinai grūdų dėl trijų metų.

Tą pačią dieną mes susipažinome su kolektyviečiu Rudolfu Jozingu, jo sūnum traktoristu ir jo žmona, kuri dirba bitinyčioj. Jo šeima pereitais metais uždirbo 42,700 rublių, 3 tonus grūdų, 164 kilogramus medaus, 143 litrus vyno, daržovių ir vaisių.

Estai ūkininkai, gyveną Kaukaze, neužmiršta savo seno krašto. Čia galima dažnai girdėti estų dainas.

Estų kolektyviečių vaikai studijuoja mokyklose savo prigimta kalba. Kiekviename name yra estiškų knygų knygynas.

Kiekvieną rudenį estų jaunimas vyksta į miestus studijuoti techniškuos ir aukštesnio mokslo institutuos. Užbaigę savo mokslą, daugelis iš jų grįžta dirbti agronomais, mokytojais ir gydytojais. Ada Kivi — gydytojas, o Elfrid Vakter — mokytojas, kurie darbuojasi savo profesijoj ant šio kolektyvo, buvo eiliniai kolektyvo nariai. Šeši Beria kolektyvo kolektyviečiai tapo mokytojais, du agronomais, šeši gydytojais tik per pastaruosius kelius metus. Beria kolektyvas taipgi estiškas. Milenderis, kolektyviečio sūnus, lanko vieną institutą Leningrade. Richardas Kreistrem, taipgi kolektyviečio sūnus, tapo profesorium.

Nesenai estų delegacija, atstovaujanti estų kolektyvus Kaukaze, lankėsi Estijoj. Atsakydami į savo tautiečių klausimus, kolektyviečiai papasakojo apie savo gyvenimą pietuose. Štai ką August Relyan iš Kingiseppo kolekty-

(Nukelta ant 6 puslp.)

TORONTO LIETUVIŲ APŠVIETOS KOMISIJOS PASTANGOMIS BUS RODOMOS

Gražios Filmos

Battle for Ukraine ir Soviet Soil

Sekmadienį, Balandžio 28 Dieną

Lietuvių Svetainėj
(160 Claremont St.)

KVIEČIAME VISUS

Pradžia 8 val. vakaro.

Windsoriečių LLD 21 Kuopa Rengia
Liaudies Balso Naudai

KONCERTĄ

Sekmadienį, Gegužio 5 Dieną

Čekoslovakų Salėj
(1367 Drouillard Rd,)

Programą Pildys Detroito Lietuvių Aido Choras, Windsoro Lietuvių Vyrų Choras. Be to, Bus Solistų, Duetų, Kvartetų, Rusų Šokikų Grupė ir Stygų Orkestras.
Po Koncerto Seks Šokiai, Kuriems Grieš Labai Gera Muzika.

Įvairūs Gėrimai ir Užkandžiai

Kviečiame Visus Windsoro, Detroito ir Apylinkės Lietuvius Atsilankyti į Šį Koncertą ir Tuomi Paremti Vieninteli Kanados Lietuvių Darbininkišką Savaitraštį Liaudies Balsą.

Pastaba: Kurie Norit Išgirsti Dainuojant Naujai Suorganizuotą Windsoro Lietuvių Vyrų Chorą, Prašome Atvykti Punktualiai 2 Valandą Po Pietų, Nes Vėliau Choro Nebus. Priežastis: Choro Mokytojas Turi Apleisti Salę 3 Valandą. Salės Durys Atsidarys 1 Valandą Po Pietų, o Koncertas Prasidės Punktualiai 2 Valandą Po Pietų.

Didžiausia Lietuvių Pašalpos Draugija

Skelbia Vajų

NUO 1 d. KOVO IKI 1 d. BIRŽELIO

Laike Vajaus Įstojimo Mokestis Sumažintas Per Pusę

Draugija turi 10 Kuopų Kanadoje
Pašalpomis Išmokėta virš $50,000
Kapitalas $17,000

Kiekvieno Tautiečio Laimė Joje Prigulėti

Pašalpos Moka: $3.25, $6.50 ir $10.00 į savaitę
Pomirtinės Moka: $80.00, $120.00 ir $160.00

MĖNESINĖS DUOKLĖS: Nuo 35 centų iki $1.10
Apmokant Pašalpos ir Pomirtinės Duokles

SŪNŲ IR DUKTERŲ KANADOS LIETUVIŲ SAVITARPINĖS PAŠALPOS DRAUGIJA

Kreipkitės:
J. Kevėža, 11-A Delaware Ave., Toronto, Ontario.

Susipažinkit su Kanados Istoriniais Dokumentais

(Tęsinys)

PARYŽIAUS SUTARTIS II

Pereitą kartą buvo kalbama apie rubežius, skolas ir lojalistus. Dabar pakalbėsime apie trečią punktą, vakarinius postus.

3. Vakariniai Postai

Amerikos revoliucin i a m karui pasibaigus, britų rankose buvo dar daug teritorijos, kuri buvo sutarties pripažinta Amerikai. Sutartis reikalavo, kad ta teritorija būtų evakuota kaip galint greičiau. Tas buvo atlikta labai greitai, kas liečia New Yorko valstiją, bet vakaruose, Oswego, Niagara, Detroit ir Michilimackinac postai tebebuvo britų rankose.

Minėti postai buvo raktai prie kailiukų prekybos į pietus nuo upės ir ežerų linijos, kuri buvo nustatyta kaip siena tarp Kanados ir Amerikos. Tokiu būdu, britai kaltino, kad Jungtinės Valstijos nepildo sutarties, kas liečia skolas ir lojalistus; Jungtinės valstijos kaltino, kad Britanija laužo sutartį, kas liečia vakarinius postus.

Šis ginčas buvo priežastimi daugelio nesutikimų. Britai savo pusę teisino taip: tos vietos priklauso indijonams ir indijonai grumoja karu, jeigu jų žemė bus perleista amerikiečiams.

Šis ginčas tarp Amerikos ir Britanijos buvo išspręstas Jay Sutarties, pasirašytos 1794 metais. Ši sutartis skaitoma labai svarbia Kanados ir Amerikos santykių nustatyme.

4. Žuvininkystė ir Mississippi

Pagal sutartį, amerikiečiai turėjo teisę žuvauti britų šiaurinės Amerikos vandenyse. Matote, kada amerikiečiai buvo dalis britų imperijos, jie galėjo ir žuvavo tuose vandenyse be jokios sutarties.

Grąžon, britai turėjo teisės naudotis Mississippi upe nuo pat žiočių iki ištakos. Tuomet ši upė buvo vakariniu Amerikos rubežium.

Paryžiaus sutartis buvo pirma tarptautinė sutartis, kurioje dalyvavo Jungtinės Valstijos. Nuo šios sutarties prasidėjo Amerikos Jungtinių Valstijų gyvenimas kaip nepriklausomos tautos.

Nedaug žmonių tuo metu tikėjo, kad nauja tauta išaugs į tokią aukštą poziciją, kokioj ji dabar yra.

Sutartis taipgi nustatė santykius tarp Kanados, Amerikos ir Britanijos. Šie trikampiai santykiai tebeveikia ir šiandien. Sutartis nustatė tarptautinę sieną tarp Kanados ir Amerikos per 3,000 mylių. Ta siena vadinama neginama linija, kuri dažnai rodoma pasauliui kaip pavyzdis gerų kaimyninių santykių.

Ant galo galima pasakyti, kad tie draugiški santykiai, kokie dabar tarp Kanados ir Amerikos ir tarp Britanijos ir Amerikos nebuvo tokie praeityje. Iš šio trumpo aprašymo matote, kad tarp Britanijos ir Amerikos buvo daug ginčų ir kovų, ypač kol amerikiečiai išsilaisvino iš britų rankų.

Čia įdomu pažymėti ir tą, kad vienodumas kalbos dažnai nieko nereiškia, kas liečia santykius. Amerikiečiai buvo, galima sakyti, britų broliai, kas liečia jų kalbą, bet nenorėjo būti britų kolonija. Būdama laisva, Amerika iškilo į pirmą vietą pasaulyje.

Indija ir kitos tautos, kad ir daug didesnės už Ameriką, būdamos kolonijos, ir po šiai dienai skursta. Tas pasako, ką reiškia tautai laisvė nuo svetimų valdonų.

(Galas)

Draugiškoj Sueigoj Parėmė Lietuvą

TORONTO. — Per velykas draugiškoj sueigoj pas Brogus, draugui D. Bernatavičiui atsikreipus, sueigos dalyviai gražiai parėmė Lietuvą, suaukodami $18.00. Aukojo sekančiai:

Brogai $5.00, Melašiai, Daugėlai, Antanavičiai, Rušėnai ir Bernatavičiai po $2.00; Naujokai, Gaučiai ir Mileriai po $1.00.

Dalyvis

Skaitykit ir Platinkit LIAUDIES BALSĄ

Prakalbos -- Susirinkimas

Kalbės

A. BIMBA

Amerikiečių Lietuvai Pagalbos Teikimo Komiteto Pirmininkas, Tik Ką Sugrįžęs iš Tarybų Lietuvos, Kur Viešėjo Keletą Mėnesių, Kaipo Amerikiečių Atstovas.

PRAKALBOS ĮVYKS

Pirmadienį, Balandžio 29

175 Bathurst St.

(Queen & Bathurst St.)

Prasidės 7.30 v. v.

Visas Vakaras Bus Pašvęstas Išklausymui A. Bimbos Pranešimo, Klausimams ir Atsakymams.

Antradienį, Balandžio 30 d., Antras su A. Bimba Susitikimas Yra Rengiamas Lietuvių Salėj, 160 Claremont St., Kur Bus Tęsiamas su A. Bimba Tolimesnis Pasikalbėjimas. Prasidės Taipgi 7.30 v. v.

VISI KVIEČIAMI ATSILANKYTI

Rengia Toronto Demokratinių Lietuvių Komitetas

ALEKSANDRAS DOVŽENKO

MOTINA

(Vertimas iš ukrainiečių kalbos)

(Tęsinys)

— Mano sūnūs.

— Meluoji!

— Nemeluoju, prisiekiu!

— Iškrėsti patalpas!

— Nejudinkite, jie ligonys! Sužaloti. . . Dieve mano! . . .

— Halt! Ar ji jūsų motina?

— Mūsų, — atsakė jaunuoliai.

— Meluojate! Komisarai! — ir griebė ginklą.

Sustojo motina prieš jaunuolius. Abu juos savo kūnu užstojo.

— Neduosiu! Muškite mane. . . Neduosiu, žmogėdros! Balandėliai! Ne vilkė ir jus pagimdė, o moteris, motina! Mano sūnūs! . . .

— Kam juos slėpei?

— Bijojau. Jūs tokie baisūs! Juk nieko baisesnio už jus nėra visame pasaulyje!

— Cha-cha-cha! Tiesa? Tiesą sakai, sene. Ir neturi būti nieko baisesnio už mus! — nusijuokė vokiškasis šunsnukis.

Per dvi valandas vokiečiai į aikštę suvarė visus dar neišžudytus gyventojus akystatai.

Pastatė Pšeniciną ir Riabovą prieš visą kaimą. Pasižiūrėjo jiedu į žmones — nė vieno pažįstamo veido nesimato.

— Sūdie, Urale. . . — sušnibždėjo Pšenicinas, žvilgterėjęs į savo draugą.

— Sūdie. . .

— Gerieji žmonės, žiūrėkite, štai mano vaikai, Ivanas ir Vasilis! Ar nepažįstate jų? — bėgiojo senė Stojanienė prie vieno, prie kito, kaip pempė pakely. . . — Pasakykite, kad jie mano! Ko gi jūs tylite? Pasigailėkite, argi jums negaila? Žmonės! . . .

Žmonės verkė ir, nesibijodami grąsinimų, pripažino. Net seniūnas ir policininkai nedrįso pasakyti "ne".

Viena tiktai Palažanienė, partizanų nužudyto policijos viršininko našlė, rūsčiai tylėjo.

— Palažaniene, pasakyk — sūnūs! Jei ne, aš tave prakeiksiu šiame ir kitame pasauly, — šnabždėjo Marija Stojanienė. — Atsimink, dievas tau atleis, Palažaniene. . .

Palažanienė tylėjo.

— Frau Palažaniene, ar tai jos sūnūs? — paklausė vokietis komendantas.

Visi nutilo, neatitraukdami akių nuo Palažanienės. Buvo tylu tylu.

Komendantas paraudo. Jo storas kaklas pritvinko, kaip kobros. Jis atspėjo suokalbį.

— Na?

— Sūnūs, — atsakė Palažanienė ir nuleido akis.

Tada komendantas visa savo jėga smogė jai per dešinį ir per kairį žandą. Ji pargriuvo ant žemės, kaip šiaudų kūlys, net sušukti nesuspėjusi, o jis čia pat kreipiasi į lakūnus.

— Jūsų pavardės?

— O, — sudejavo Marija, lyg ją kas būtų sužeidęs į širdį. Ji nepasakė jiems savo pavardės, o jie ir neklausė dėl savo kvailo, kvailo nerūpestingumo.

Pargriuvusi žemėn nuo smūgio į smilkinį, ji negreit tepakilo. Bet ji, lyg per miegus, girdėjo, kaip ją šaukė jaunuoliai:

— Sudie, močiute! Dėkui! Su tokia motina ir mirti nebaisu!

Pasigirdo šūviai. . .

Jiedu gulėjo ant sniego, susikabinę. O ją paėmė po rankų ir nusivedė, mušdami pakely. Granatomis susprogdino jos gričią ir ją privedė prie kriaušės. Akyse jai mirguliavo, ir kriaušės medis sukosi jos akyse.

— Nekarkite, neišgėdinkite manęs. Kaip gi man karoti? Aš sena moteriškė. Su kulka; su viena tiktai kulkyte pribaikite mane, prašau. . . maldauju! . . .

Nedavė jai kulkos. Tada ji greitai atsistojo ant kelmelio ir persižegnojo.

— Nelieskite, žmogėdros! Nelieskite mano kaklo!. . .

Pati užsinėrė kilpą.

— Vaikeliai. . . — ir atsiskyrė nuo žemės.

—o—

Ilgai gulėjo Vasilis ant sniego po kriauše. Niekas negirdėjo nei jo aimanų, nei skundų, nei dantų griežimo. Paryčiu, kai nuo šalčio suakmenėjo jo širdis ir kai rūstus patrankų trenksmas paskelbė aušrinę, Vasilis nutilo, tarytum prisnūdęs po didelio nuovargio. Paskui, pakilęs nuo žemės, pabučiavo šaltą motinos ranką.

— Sudie, mama. . . Visą savo gėrį ir švelnumą, kurį tu man dovanojai, palieku prie tavęs, paliai kriaušę, mama. . .

Po to jis prisiartino prie gaisravietės, paėmė saują pelenų ir įvyniojo juos į skarelę.

— Štai, mama, pasilinksiu su savim, kad nepailstų nei mano kojos, nei rankos, nei širdis.

Keliu į vakarus žygiavo karių daliniai.

— Karys Stajonas!

— Einu.

— Kokia moteris ten karo?

— Motina.

— Motina?

— Motina, draugai, tikroji mano motina. . .

— Kuopa, sto-ok! Kepures nusiimti!. . . Pirmyn! ma-r-š!

Prieš motiną pražygiavo kariuomenė be kepurių. Vaikai, žygiuodami į mūšį, pagerbė motinystę. Griaudė patrankos. Saulė raudonino sniegą. Nuo patrankų trenksmo sniegas nuo medžių šakų krito žemyn, ir šerkšnas nuo kriaušės trupėjo ir krito ant atmerktų motinos akių.

—o—

Kas gi iš gyvųjų ir iš būsimųjų žmonių nepriklaups prieš nemirštamą Marijos Stojanienės grožį, prieš motiną, kuri svetimiems vaikams ėjo prašyti išmaldų? Žiūrėkite, štai ji karo prieš jus, pakyla virš užšalusios gimtinės žemės. Jos rankos, mažos ir grakščios, ilgais gražiais pirštais, tos pačios darbingos rankos, kurios taip daug sukūrė ir duonos, ir verpalo ir sėklų, buvo truputį atsikišusios delnais į priekį.

— Nieko jau nebeliko, vaikeliai. Viską atidaviau, būkite laimingi!

Visa jos smulki figūra, tarytum, skrido šaltoje mėlynėje, ir žila jos galva, palinkusi į šoną, rodos, siekė priešpavasarinius debesis.

Amžinoji šlovė tavo vardui, močiutė Marija!

Tu neturėjai puočnių rūbų, nesikvėpinai paryžiškais kvepalais, o tiktai kanapių ir mėtos kvepalais.

Neturėjai tu nei šilkų, nei sezoninių skrybėlaičių, nei apkaustytų skrynių su variniais užraktais, su kuriais bėgtum iš baimės į rytus.

Nevažinėjai po pasaulį su inturistais, neišsišvaistei po užsienius. Tam ir laiko neturėjai. Tu, kaip bitė, nuo ryto rasos ligi vakaro rasos triūsei, nešei medų į tarybinį avilį, kol vokiškieji niekšai neišplėšė tavo gyvybės.

Bet užsienis dar ateis prie tavęs, mūsų gražioji dama, ateis pasižiūrėti tavo paminklo. Visas pasaulis nusilenks tavo grožiui, brangioji mūsų močiute, ukrainiete brangioji.

Ar tu buvai komunistė ar ne? Ar turėjai partijos bilietą? Veikiausia ir nebuvai, ir neturėjai. Bet grūdas, kurį pasėjo didis sėjikas Leninas, išdygo ir užaugo tavo širdy.

Tegu gi žino pasaulis, kaip tu, močiute, karojai ant senos kriaušės už savo draugus didžiojo pasaulio karo metu, kruviname kaime, sukruvintoje Ukrainoje!

Vertė K. V-as.

(Pabaiga)

Siunsime Atstovus į Lietuvių Kongresą

POR ARTHUR. — LLD 15 kuopa turėjo metinį susirinkimą, kuriame buvo perskaitytas 36 protokolas, nors mūsų kuopa yra 12 metų senumo. Tas parodo, kokiose ypatingose sąlygose mes gyvename ir veikiame.

Narių viso randasi 43 ir visi gerame stovyje. Apie tiek per visą laiką per mūsų kuopą perėjo ir kurie buvo transferuoti į kitas kuopas.

Per kuopos iždą 1945 metais perėjo $1,007.66. Tai stambi parama filantropiniams dalykams.

Šis susirinkimas įgaliavo du atstovus į Kanados Lietuvių Kongresą, kuris šaukiamas rugpiūčio pabaigoj. Taipgi nutarė vesti specialę kampaniją sukėlimui pinigų dėl delegatų ir pasveikinimui Kongreso.

1946 metų valdybon išrinkti: — pirmininku — ką tik tą dieną iš kariuomenės parėjęs ir į susirinkimą atėjęs draugas A. Ivaška; finansų sekretorium — kitas sugrįžęs iš armijos savanoris P. Kunchys; protokolų sekretorium — W. Dlugauskas; korespondentu — F. Tumėnas.

Kuop. Koresp.

Montreale tam tikri rateliai veda kampaniją, kad uždrausti "nuogumą" maudynėse. Jeigu jų norai laimės, tai montrealiečiai maudynėse jausis gyveną šimtą metų atgal. Čia, kairėj, matote pavyzdį, kokių maudymosi apdėvėjų nori tas komitetas, nors moterys linkusios devėti tokius, kaip kad matote dešinėje.

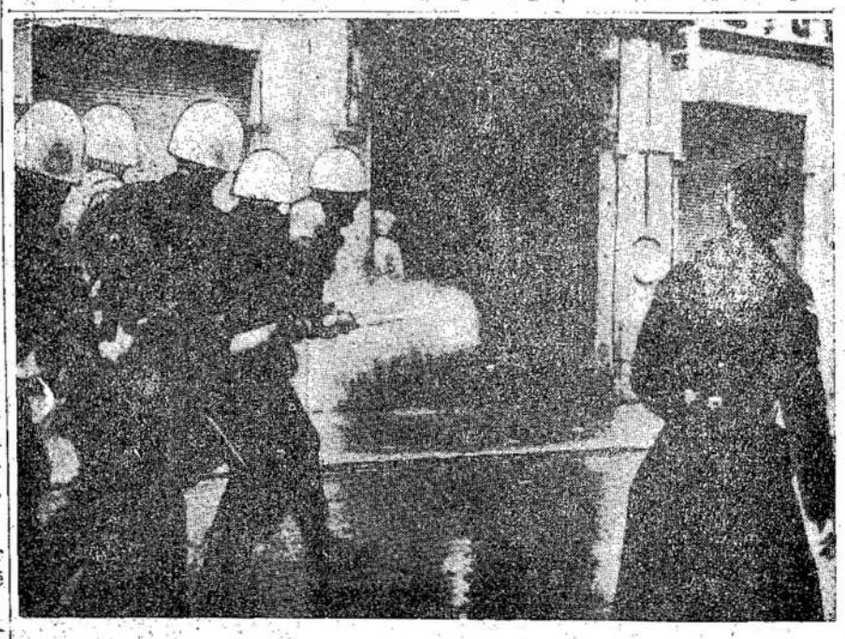

Italų policija malšina projugoslaviškus demonstrantus Gorizijoj, Italijoj. Demonstrantai norėjo parodyt Jungtinių Tautų Organizacijos komisijai, kad jie nori būti priskirti prie Jugoslavijos, nes jie mato ten daugiau laisvės.

Pranešimai

Hamilton, Ont.

Susirinkimas

Lietuvių Literatūros Draugijos 113 kuopos mėnesinis susirinkimas įvyks šio mėnesio 28 dieną, 2 valandą po pietų, All Peoples Church salėj, 187 Sherman Ave. N.

Kviečiame visus narius ir simpatikus atsilankyti. Turime labai svarbių pranešimų ir svarbių kuopos reikalų aptarimui.

Valdyba

Montreal, Que.

"Spring Dance"

A.C.W. of A. Lokalas 242 (kriaučių) rengia "Spring Dance" — šokius, šeštadienį, balandžio (April) 27, 8.30 v. vakaro, Lietuvių Kliube, 2161 St. Catherine St. East.

Kviečiame visus Montrealo lietuvius. Turėsite puikų laiką: pasišoksite ir išsigersite.

Komitetas

Susirinkimas

LLD 47 kuopos susirinkimas įvyks sekmadienį, balandžia 28 dieną, 2 valandą po pietų, 2573 Ontario St. E.

Visi nariai kviečiami dalyvauti ir atsivesti pažįstamus įrašymui į LLD.

Kurie dar nesate mokėję duokles už šiuos metus, malonėkite užsimokėti. Pinigai yra reikalingi išleidimui knygų ir žurnalo Šviesos.

Be to, bus kalbėtojas ir diskusijos šių dienų klausimu.

Valdyba

Toronto, Ont.

Susirinkimas

Darbo Progresyvės Partijos lietuvių kliubo susirinkimas įvyks balandžio 28 dieną, sekmadienį, Lietuvių salėj, 160 Claremont St. 2 valandą po pietų.

Visi nariai ir simpatikai kviečiami dalyvauti, nes bus svarbių reikalų apdiskusavimui. Taipgi bus išduotas raportas iš Ontarijos skyrių atstovų trečio suvažiavimo.

Valdyba

Lankėsi Toronte

Velykų švenčių proga, Toronte lankėsi keletas montrealiečių, K. Kilikevičius, J. Lesevičius, M. Gudas ir J. Naujokaitis.

Pasisvečiavę ir pasimatę su draugais, visi sugrįžo namo, išskyrus M. Gudą, kuris nuvyko į Tillsonburgą pas savo pusbrolį.

Atrodo, kad buvo ir daugiau svečių, bet man neteko matytis su jais.

Rep.

Darbo Progresyvės Partijos
Lietuvių Kliubas Rengia

Perstatymą ir Šokius

Šeštadienį, Balandžio 27 Dieną

Lietuvių Salėj
(160 Claremont St.)

Bus Suvaidinta Graži Komedija
"Palaidūnai"

KVIEČIAME VISUS ATSILANKYTI

Pradžia 7.30 val. vakaro.

Rengėjai

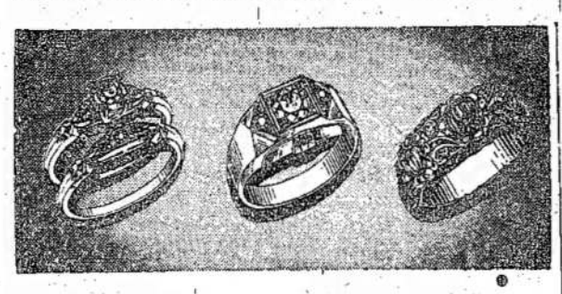

Mason Credit Jewellers

520 QUEEN St. W. — Tel. WA. 1493 — TORONTO, ONT.

Tel. AD. 1618 Šventadieniais: AD. 1618

The Victory Florist

Mūsų Specialybė:
Vestuvių bukietai, vainikai, dekoracijos ir gyvos gėlės
Savininkas A. Merker 576 Queen St. W., Toronto

Tel.: WA. 5370

Harry R. Ranks Company

GRABORIUS

Patarnauju mieste ir apylinkėse be ekstra mokesčio, įskaitant Hamilton ir Whitby
Laidotuvės net $55.00 pigumo
455-457 QUEEN ST. W. TORONTO

Bangos Choro Rengiamas

KONCERTAS

Sekmadienį, Gegužės 5 Dieną

Ukrainų Salėj
300 Bathurst St.

Choras Dainuos Daug Naujų Dainų; Atskirai Dainuos Vyrų ir Moterų Grupės; Solistės ir Solistai. Bus Kitų Programos Numerių.

Prasidės 2 v. p. p.

KVIEČIAME VISUS ATSILANKYTI

Prašome įsigyti pakvietimus iš anksto

Rengėjai

Visi Kviečiami Dalyvauti Bangos Choro Koncerte

TORONTO. — Smagus pavasaris greitai artinasi. Netruks ilgai, kai visa gamta pasipuoš savo gražiuoju rūbu. Bet kol kas dar vis šalta. Lauke ilgai būti nemiela.

Kai pražys gamta, visi mes eisime į laukus, gražėsimės gamta, kvėpuosime tyru oru ir — gal būt — dainuosime kartu su visais.

Tačiau šiuo tarpu to padaryti dar negalime. Ir tai žinodamas mūsų Bangos choras rengia dar vieną koncertą šiame sezone, kuriame puikiai padainuos ir suteiks progą visiems pasigerėti skambia lietuviška daina.

Tas didysis Bangos choro koncertas įvyks sekmadienio dieną, antrą valandą po pietų todėl, kad visi galėtų jame dalyvauti ir pasigrožėti gerai prirengta programa.

O programa bus tikrai puiki. Dainuos visas choras; vyrų ir moterų grupės atskirai; solistės ir t.t.

Apart dainų bus ir kitokių dalykų, kurių, tačiau, čia nenoriu išvardinti, nes iš anksto viską žinoti negerai. Ateisite ir pamatysite. Ką čia galiu pasakyti, tai tą, kad choras mokinasi ir jau yra išsimokęs daug puikių naujų dainų, lig šiol dar nedainuotų. Jos yra liaudies dainelės, bei kompozitorių naujai sukurtos. Ateisite — išgirsite.

Tas koncertas įvyks sekmadienį, gegužės mėn. 5 dieną, 2 valandą po pietų, ukrainų salėje, 300 Bathurst.

Dainas ir puikią programą mylinti pasitenkite dalyvauti ir, kaip sakiau, paskutinį kartą šiame sezone išgirsti Bangos chorą. Daugiau šį pavasarį koncertų ruošti jis neketina.

Tiesa, bus dar vienas Bangos choro koncertas — jis bus gegužės 11 dieną, bet tai bus toli. Tas koncertas bus Rochesteryje, mūsų gerųjų kaimynų amerikiečių kolonijoje.

Žinoma, tame koncerte ne visi galės dalyvauti, nors ir norėtų. Pasiekti Rochesterį ne visiems leis sąlygos. Todėl Bangos choras ir rengia savo koncertą gegužės 5 dieną Toronte, kad visi torontiečiai galėtų jame dalyvauti, išgirsti visą chorą, jo grupes ir mūsų pasižymėjusias solistes bei solistus.

Taigi, kalbant apie solistus, reikia pasakyti, kad ne vien solisčių bus — bus solistų. Atsiminkite.

Tad visi į Bangos choro koncertą, rengiamą gegužės 5 dieną, 300 Bathurst St. salėj.

Įsigykite dėl koncerto pakvietimus iš kalno. Juos platina visi choristai.

Rep.

PRINCESS FASHION FURS
Designers and Creator of fine
FUR GARMENTS
Restyling and Repairs
Workmanship Guaranteed
MODERN COLD STORAGE PLANT ON THE PREMISES
506 QUEEN ST. W. 536 YONGE ST.
AD. 8884 KI. 3674

Tel. LA. 4441
Dr. H. Rosenfeld'as
Oficialus MLSDPD ir DLKVNPD Gydytojas
Kalba Lietuviškai
Valandos: 2—4 v. p. p., 7—8 v. v. ir susitarus
4539 PARK AVE.
Montreal, Que.

Atvira Dieną ir Naktį
LIETUVIŠKA PIRTIS
Vienintelė tos rūšies Montreale
Akmeninio Apšildymo Sistema
Moterų Dienos: Antradieniais nuo 2 P. M. iki 12 P. M.
3963 COLONIAL Ave.
Tel. PL. 0094

J. LUNSKY
AKIŲ SPECIALISTAS
Egzaminuoja akis, ištiria akių nervus, nuo kurių pareina nervuotumas ir galvos skaudėjimas. Pritaiko akinius
470 College W., Toronto
Telefonas: RA. 8924

ŽVELGIANT Į PASAULĮ

(Atkelta nuo 2 puslp.)

bu dirba 9,000 vokiečių karo belaisvių, o seni miško kirtėjai negauna darbo.

Unijos organizatoriai sako, kad to pasekoj darbas pavarytas pirmyn ant pusantrų metų. Tas pastato į blogą padėtį ne tiktai miško darbininkus, bet ir miestų.

Laikui bėgant ir slenkant į senatvę, tuo pačiu metu gyvenimui sunkėjant, kitoj pasaulio pusėj kūriasi tikra žmogaus istorija, paremta šviesiu supratimu ir artimo meile. Į tai žiūrint, prieš žmogų atsistoja klausimas: Kur mano tėvynė? Ar ir toliau aš turiu rinktis vergiją ir išvien kovoti už laisvę, ar gal laisvoj pasaulio pusėj galėčiau daugiau pasitarnauti pasaulio susitvarkymui ir taikai?

F. Tumėnas

ESTŲ KOLEKTYVIS ŠKIS KAUKAZE

(Atkelta nuo 4 puslp.)

vo Gagri apylinkėj pasakė:

"Aš gimiau Viroj. Pradžioj šio šimtmečio, mano tėvai persikėlė į Kaukazą. Nebuvo lengva tenai iš pradžių. Naujakūriai turėjo kovoti su tropiška malerija, prieš laukinius krūmus, kurie naikino sodnus ir laukus. O kas svarbiausia, tai mes visuomet jautėmės svetimais. Spalio revoliucija atnešė mums tikrą gyvenimą. Dabar mūsų kolektyvas yra vienas iš turtingiausių aplinkėj. Mes pasistatėm du malūnus, statomės didelę elektros stotį, įsigijom įrankius. Turime didelę pieninę, garažą, puikų kliubą. Mes džiaugiamės estiška kultūra, mūsų žmonių tradicijomis. Mes palaikome artimus ryšius su Estijos sovietine respublika ir didžiuojamės jos pasisekimais. Labai malonu matyti Estijos miestelius ir kaimus, o ypatingai sostinę Taliną. Mes esame visi piliečiai vienos šalies — Sovietų Sąjungos."

ADAMS MACHINE & TOOL WORKS
Darom Naujus ir Taisom Senus Visokius Namų Reikmenis: Įrankius, Skalbimo Mašinas, Pečius, Šaldytuvus, Prosus ir Kt.
Savininkai: J. ADOMONIS ir V. KIELA
724 MARIN AVE., MONTREAL
(Netoli St. James ir Atwater kampo)
Tel.: WI. 1331; Vakarais ir Sekmadieniais YO. 8028

ADVOKATAS
GREGORY CHARLAP
B.A., M. Sc., M.C.L.
Advocate, Barrister and Solicitor
Vyriausio Teismo Komisijonierius
KALBA VISOMIS SLAVŲ KALBOMIS
Ofiso Tel. PL. 6662; Vakarais: AT. 1858
261 NOTRE DAME St. W., 6th Floor, MONTREAL, Que.

Mlle Tessier Florist
GĖLIŲ PARDUOTUVĖ
Mr. J. Desroches, Manager
Sudarytos Gėlės $2.00 ir Daugiau
Vainikai dėl Mirusiųjų $3.00 ir Daugiau
Vedyboms Buketai $4.00 ir Daugiau
1259 Bleury St. --- Tel. HArbour 3473
MONTREAL, Que.

Įsigykit Savo Namus
PARSIDUODA ĮVAIRŪS NAMAI SU GEROMIS ĮEIGOMIS
2 flatų duplex, nauji, nuo $6,800 aukštyn
3 flatų nuo $6,800 aukštyn
4 flatų duplex nuo $9,800 iki $15,000.
Rašykite, telefonuokite arba atsilankykite asmeniškai
Mes esame properčių ekspertai
REED'S RENTING SERVICE REG'D
4834 VERDUN AVE., VERDUN
Tel. YOrk 5558; sekmadieniais ir vakarais po 8.30: YOrk 4449
Mr. R. Bennett, Manager.

Paieškojimai

Reikalingas darbininkas ant tabako farmos. Būtų gerai, kad būtų patyręs vartoti traktorių ir kitas mašinas. Darbas pastovus ir geras mokestis. Dėl platesnių žinių ir sąlygų rašykite: Stanley Repšys, Rodney, Ont.

Pardavimui

Parsiduoda farma iš 320 akrų žemės, 3 mylios nuo miesto. Geros triobos, stuba, tvartai, vištinė. Daug dirbamos žemės, 60 akrų užsėta alfalfa ir dobilais. Užtektinai malkų. Yra kuliama mašina. Kaina $2,000. Galima susitarti ant išmokėjimo.

Mrs. K. Hanslit,
P. O. Alansa, Man.

TABAKAS
Tiesiai iš Manufakturisto
Darykit Cigaretus Patys — Taupykit Pinigus
Taipgi, Specialus Pypkės Tabakas, Daug Žemesne Kaina Negu Paprastai
RAŠYKIT DĖL KAINŲ SĄRAŠO
ORIENTAL TOBACCO CO.
251 Craig St. West, Montreal

Ambrose Valet Service
VALOM, PROSINAM IR UŽAUDŽIAM PRADEGINTUS IR SUPLĖSYTUS DRABUŽIUS
S. Ambrazevičius
5971 BANNANTYN AVE., VERDUN, QUE.
Tel.: YOrk 9060

VICTORIA
CLEANERS & DYERS CO.
Valome vyriškus ir moteriškus drabužius. Pageriname (Drax) reinkautus. Taipgi valome kitus namų reikmenis, kaip: langatieses (curtains), antklodes ir taip toliau, išskiriant skalbinius.
Paimame iš namų ir pristatome atgal. Pagerintas aptarnavimas. Klauskite informacijų.
Savininkai:
J. Matulaitis, A. Majauskas ir G. Kriaučeliūnas
Tel. WEllington 4277
2830 ALLARD ST., Ville Emord, MONTREAL

Tel.: Ofiso — FR 9265 Namų — AM 9324
Valandos: 2 — 5 p.p., 7 — 9 v.v. Ir sulig susitarimo
Dr. E. Andrukaitis
LIETUVIS GYDYTOJAS
Buvęs Kanados Karo Laivyno Chirurgas
2552 ROUEN ST. — MONTREAL, QUE.
(Ant Frontenac Kampo)

Tel.: BElmire 2200.
Valandos: 4—5 po piet, 7—8 vak. ir sulig susitarimo, išskiriant šeštadienius ir sekmadienius.
Daktaras Rabinovičius
Chirurgas Specialistas
Turiu savo ligoninę, egzaminuoju ir gydau įvairias ligas. Daran visokias operacijas ir peršvietinimus (X - Rays). Vytauto Klubo ir M.L.S. ir D.P.D narians papiginta kaina.
4351 ESPLANADE AVE., MONTREAL, QUE.

Dr. Roman Pniewski
Daugelį Metų Praktikavęs Didelėse Ligoninėse ir Klinikose Europoje ir Amerikoje
Specialistas Venerinių Ligų ir Akušerijos
3537 PARK AVE. Tel. HA. 7628 MONTREAL
Valandos Nuo 3 iki 9 Val. Po Pietų