PEOPLE'S VOICE
The Lithuanian Weekly Newspaper in Canada. Published by the Lithuanian Press Association. P. O. Station C, Box 1013, Toronto 8, Ontario, Canada.

LIAUDIES BALSAS

Kanados Lietuvių Savaitraštis

Authorized as second class mail, Post Office Department, Ottawa.

Nr. 762 PENKTADIENIS, GEGUŽIO (MAY) 17, 1946, TORONTO, ONTARIO METAI XV

STREIKAI ĮVYKS VISOSE INDUSTRIJOSE JEIGU SAMDYTOJAI NEDARYS NUOLAIDŲ

Darbininkuos Reiškias Nepaprastas Neramumas

TORONTO. — "Jeigu kompanijos ir valdžia nepakeis savo pozicijos ir atsinešimo tuojaus, išrodo neišvengiamai turės įvykti streikai veik visose svarbiausiose industrijose kada nors ateinantį mėnesį," pareiškė Silby Barrett, veikiantysis Kanados Darbininkų Kongreso pirmininkas, po pasitarimo Royal York viešbutyje.

Pasitarime dalyvavo virš 20 didžiųjų Kanados Darbininkų Kongreso unijų vadų, kurie sudaro koordinacinį komitetą. Pats Barrett yra United Mine Workers of America 50-to distrikto direktorius. Pasitarime dalyvavo vyriškų drabužių, plieno, medžio, mainų, gumos, skerdyklų ir kitų industrijų darbininkų unijų vadai. Po susirinkimo, kuris tęsėsi visą dieną, sekantis pareiškimas buvo išleistas:

"Pasekmėj raportų, priduotų komitetui, apie unijų vedamas derybas su kanadiškomis korporacijomis medžio, plieno, gumos, mainų, elektros dirbinių, auto ir agrikultūros įrankių industrijose, matosi aiškiai, kad kompanijos neturi intencijos duoti tinkamas algų, valandų ir darbo sąlygas taip ilgai, kol jos galės slėptis už nesekmingų ir varžančių karo meto algų kontrolės įstatymų.

"Algų koordinacinis komitetas užgiria International Woodworkers of America Britiš Kolumbijoj (CIO-CCL) tarimą pradėti streiką gegužio 15 dieną, ir gumos darbininkų tarimą eiti į streiką gegužio 27 dieną, jeigu nebus patenkinančiai susitarta su kompanijomis iki to laiko."

Visose industrijose darbininkai nerimauja. Juose baigia išsisemti kantrybė.

Prezidentas Trumanas Palaiko Mainierius

WASHINGTON. — Prezidentas Trumanas davė suprasti, kad jis simpatizuoja minkštųjų angliakasių reikalavimui mokėti nuo kiekvieno tono po tam tikrą sumą į sveikatos ir gerovės fondą.

Tuo tarpu 400,000 angliakasių, išstreikavusių 40 dienų, grįžo į darbą ant dviejų savaičių.

Jų prezidentas John L. Lewis pašaukė juos į darbą ant dviejų savaičių, kad palengvinti deryboms.

Jeigu derybos pavyks, tai angliakasiai jau nestos dirbę, bet jeigu ne, tai po dviejų savaičių turės vėl streikuoti.

NUSMERKĖ 58 NACIUS UŽ NUŽUDYMĄ 70,000

DACHAU. — Jungtinių Valstijų militarinis tribunolas nusmerkė mirtin 58 nacius už žiaurumą ir nužudymą 70,000 demokratų koncentracijos kempėse. Trys nuteisti kalėjimu iki gyvos galvos.

Laikrodis būtų pasuktas 1,000 metų atgal, jeigu šitiems naciams būtų dovanota, pareiškė persekiotojas.

Windsoriečiai Jau Atsiuntė $300 ir Sako Dar Ne Visi

Draugas P. Pargelen jau atsiuntė $300 Liaudies Balsui nuo windsoriečių parengimo, kurį jie surengė gegužio 5 dieną. Savo laiške jis rašo:

"Prisiunčiu Liaudies Balsui $300. Tai yra pelnas nuo atsibuvusio koncerto. Kaip subaigsim vesti sąskaitas, prisiųsiu likusius. Rodos bus dar apie šimtą dolerių."

Windsoro lietuvių kolonija nedidelė, bet draugų darbštumas ir detroitiečių pagalba stato juos aukščiau visų kolonijų rėmime Liaudies Balso ir kitų kilnių reikalų.

Draugas P. Pargelen taipgi žada išversti Liaudies Balsui puikų veikalą — "Dienos ir Naktys".

Užgiriame Lietuvių Kongreso Šaukimą

MONTREAL. — Montrealo Demokratinių Lietuvių Komitetas laikytame savo posėdyje užgyrė Kanados Lietuvių Nacionalio Komiteto sumanymą šaukti rugpiūčio 31 ir rugsėjo 1 dienomis Kanados lietuvių suvažiavimą, Toronte. Suvažiavimui proponuojama vieta ir laikas, mūsų nuomone, taipgi yra tinkamai pasverta.

Dabar tik reikalinga, kad minėtame kongrese — suvažiavime būtų skaitlinga atstovybė nuo visų Kanadoj gyvuojančių draugijų, organizacijų, kliubų, chorų ir mažesnių grupių. Kongresas svarbus ir tuo, kad tarp kitų kongreso tikslų yra garbingas ir svarbus reikalas — sucementavimas Kanados lietuvių vienybės ir parama Tarybų Lietuvai.

Mūsų nuomone, turime visi Montrealo lietuviai ir be atidėliojimo kelti fondus ir ruoštis prie pasiuntimo skaitlingos atstovybės nuo Montrealo lietuvių į minimą Kongresą — suvažiavimą.

M.D.L. Komitetas

John L. Lewis ir kiti minkštų anglių kasėjų vadai. Kasyklų savininkai nenori patenkinti angliakasių reikalavimų, nors angliakasių reikalavimai ne didesni už kitų industrijų darbininkų. Dėl to kenčia visa šalis. Daug industrijų uždaro dirbtuves, nes nėra anglies.

Tarybų Lietuva Už Vienų Metų Nuo Pergalės Dienos

Justas Paleckis
Tarybų Lietuvos Prezidentas

VILNIUS. — Praėjo metai laiko nuo dienos, kuomet fašistai buvo sumušti jų pačių guolyje ir priversti pasirašyti besąlyginio pasidavimo aktą. Tai buvo džiaugsmo diena visiems laisvę mylintiems žmonėms pasaulyje. Bet po to, mes turėjome griebtis už darbo, kad išspręsti sunkias problemas. Milijonai žmonių neteko savo artimųjų. Milijonai liko be pastogės ir be drabužių. Buvo sunaikinti neįkainuojami kultūriniai ir materialiai turtai. Piktžolės uždengė laukus, kurie ilgą laiką buvo nedirbami.

Tačiau tas nebuvo viskas. Tuojaus visi tikrieji demokratai pamatė, kad nors fašistai sumušti kovos lauke, dar paliko nušluoti nuo žemės paviršiaus jų liekanas, nuodingą fašistinę propagandą, kuri užnuodyjo milijonus žmonių; kad reikalinga numaskuoti fašizmą ideologiniame fronte, kur jis užgožėjo žmonių protą kaip koks oktupas; kad reikia iškelti viršun visus sąmoningus ir nesąmoningus fašizmo gynėjus, visas minkštaširdes ponias ir džentelmenus, kurie nepastebėjo žmonių deginimo pečių Oswiecim, Teblinka, Dačau kempėse, mirties vagonų, baisaus teroro Rygoje, Varšavoje, Paneriuose, kurie dabar verkia "vargšų fašistų, kuriuos Hitleris apgavo." Kiekvienam demokratui prieš akis atsistojo užduotis numaskuoti tuos žmones, parodyti tikrą jų veidą.

Jeigu mes nenorime, kad fašizmas atgytų ir dar baisesnėj formoj, jeigu mes norime tikros ir pastovios taikos, mes privalome prašalinti visas fašistines manifestacijas.

Mums, kurie pergyvenome fašistinį terorą, invaziją, kurie matėm, ką fašizmas reiškia praktikoj ir kaip nuodinga fašistinė propaganda apdumia žmonių protą, yra labai aišku.

Tarybinė Lietuva praleido tris metus po vokiečių jungu, kuris grumojo Lietuvos žmonėms visišku išnaikinimu, kaip tautai. Liepos mėnesį, 1944 metais, kuomet Raudonoji Armija išlaisvino dalį Lietuvos teritorijos, sugrįžo namo tarybinė valdžia. Bet žemė, kurią mes buvom palikę, atrodė kaip kokią plėgą pergyvenusi. Visur matėsi degą griuvėsiai, dideli kapai.

Mes pradėjome apskaičiuoti nuostolius, kuriuos padarė fašistai. Vokiečių sunaikintas turtas siekia 17,000,000,000 rublių. Jie sugriovė 52,000 ūkininkų pastatų, 26,000 namų, 862 kultūrinių įstaigų, sudegino Vilkaviškį, Šiaulius, Zarasus ir šimtus kitų miestelių ir kaimų. Vilnius, Marijampolė, Mažeikiai ir Ukmergė buvo pusiau sunaikinti. Apie 400,000 galvų galvijų, 760,000 kiaulių, 220,000 arklių vokiečiai užmušė arba išsivežė Vokietijon. Buvo sunaikinta veik visos jėgos stotys.

Virš 600,000 asmenų, tai yra, beveik 20 nuošimčių visų Lietuvos gyventojų, buvo arba užmušta, nukankinta mirtinai arba išvežta į vergiją Vokietijon.

Lietuvos žmonės, išlaisvinti ir išgelbėti nuo sunaikinimo, nutarė, kad geriausiu paminklu tiems, kurie krito kovoje, bus atstatymas savo krašto, kad jis būtų dar gražesnis, negu kad buvo pirmiau.

Krašto atstatymas prasidėjo dar frontui esant visai arti. Valstiečiai arė savo žemę aplink sproginėjant kanuolių šoviniams. Dirbtuvės pradėjo keltis iš griuvėsių. Mokyklos buvo atidarytos pusiau sugriautuose namuose. Miestai neturėjo šviesos, vandens ar šilumos, bet žmonės, kad ir sušalę ir alkani, dirbo tik vieną tegalvodami — kaip greičiau užgydyti karo žaizdas. Bet nebuvo užtektinai darbininkų. Geriausi vyrai buvo fronte; nebuvo užtektinai medžiagų — reikėjo duoti pirma frontui. Nebuvo užtektinai transportacijos pristatymui medžiagų, kurios buvo. Reikėjo susirasti vietinius resursus. Plytas rinkome iš sugriautų pastatų. Vieną varstotą dirbomės iš trijų.

Net ir tuomet, kada frontas nusikėlė toliau, mes dar jautėm jo artumą. Transportai su raudonarmiečiais ir ginklais ir amunicija važiavo per mūsų kraštą į vakarus. Tas dėjo ant mūsų pečių didelę atsakomybę. Reikėjo užtikrinti greitą susisiekimą. Reikėjo pašerti vyrus ir suteikti progą poilsiui ant sovietinės žemės, bet tuo pačiu kartu reikėjo vesti ir rekonstrukciją.

Tuo tarpu priešas buvo akylus. Diversionistai, vokiški-lietuviški tautininkai, darė viską, ką tik išgalėjo, kad pakenkti mūsų darbui. Bet Lietuvos žmonės tuojaus juos numaskavo ir pasmerkė tą saują išdavikų. Visos lietuviškos buržuazijos pastangos šmeižti Lietuvos žmones ir kelti juose nepasitikėjimą tarybine valdžia nuėjo veltui. Rinkimai į Aukščiausią Tarybą, laikyti vasario 10 dieną, šiais metais, gražiai įrodė lietuvių solidarumą tarybinei valdžiai.

(Nukelta ant 5 puslp.)

SSRS Negali Priimt Viską Be Jokio Pasipriešinimo

FRED ROSE BYLOJ BUS 100 LIŪDYTOJŲ

MONTREAL. — Parlamento nario Fred Rose byloj bus 100 liūdininkų. Kai kurie iš jų iš Jungtinių Valstijų ir net Britanijos.

Byla prasidės gegužio 20 dieną. Ji bus padalinta į dvi dalis.

Kanada Rengiasi Drabužių Vajui

MONTREAL. — Kanados žmonės rengiasi dideliam drabužių rinkimo vajui, kuris prasidės birželio 17 dieną ir tęsis iki birželio 29, kaip raportuoja National Clothing Collection štabas.

Visa eilė žymių visuomeninkų davė pareiškimus, kuriuose yra kreipiama kanadiečių atyda į drabužių rinkimo svarbą.

Ateinanti žiema Europos ir Azijos žmonėms bus laba sunki. Naujų drabužių jie ne įsigyjo, o seni suplyšo. Žiemai atėjus jiems bus sunku kovoti su šalčiu.

Per pirmą kampaniją, kur buvo anais metais, kanadiečiai suaukojo 12,000,000 svarų devėtų ir naujų drabužių Manoma, kad ir šios kampanijos metu bus surinkta ne mažiau, jei ne daugiau.

Visi kanadiečiai prašom peržiūrėti savo šėpas ir paskirti visus devėtus drabužius, be kurių galima apsieiti, dėl nuo karo nukentėjusių.

Azerbaidžaniečiai Negali Susitarti Su Teherano Valdžia

TEHERAN. — Derybos tarp azerbaidžaniečių ir Teherano valdžios priėjo prie liepto galo, nutrūko.

Azerbaidžaniečių radija Tabrize paskelbė, kad Teherano valdžios premjeras atsisakęs daryti net tas nuolaidas, kurias anksčiau žadėjęs.

Azerbaidžanai sako, kad jie kovos su ginklu už savo laisvę, jeigu bus reikalas. Jie ieškoję laisvės per 20 metų ir dabar jos iš savo rankų nepaleisią.

"Mes norėjome susitarti taikiai, bet nekurie elementai Teherane norėjo pasinaudoti tuomi," pareiškė radijas.

"Mes norime, kad visi žinotumėt, jog ne mūsų kaltė o centralinės valdžios, kuri nenori prašalinti tuos elementus, norinčius sunaikinti Iraną."

MASKVA. — Sovietų Sąjunga atsišaukia į pasaulį, kad jis parodytų tikrą kooperaciją. Boris Isakovas, kalbėdamas per radiją, pastebėjo, kad užsienio reikalų ministerių konferencija Paryžiuje bando užkarti Sovietų Sąjungai savo norus.

"Atrodo nekurie žmonės mano, kad SSRS privalo priimt Anglijos-Jungtinių Valstijų delegacijų visus pasiūlymus be jokio pasipriešinimo," sako jis. Bet tokia politika nepavyksianti.

Komentatoriai spaudoje ir per radiją duodą suprasti taip, kad visi užsikirtimai paeiną iš to, kad Sovietų Sąjungos delegacija esanti labai užsispyrusi. Ir kaip ji nebus užsispyrusi, kad amerikiečiai ir britai stengiasi pravaryti savo pasiūlymus visuose reikaluose.

Sovietų Sąjunga padarė nekuriuos nusileidimus, kad konferencija galėtų eiti pirmyn. Ji nusileido Tripolitanijos klausimu. Ji sutiko, kad Italijos kolonijos būtų perduotos italų administracijai, bet Jungtinių Tautų priežiūroj. Pirmiau Sovietų Sąjunga norėjo paimti savo globon Tripolitaniją.

Bevinas nori, kad Tripolitanija būtų atiduota britų globon, nes britai žadėję arabams suteikti nepriklausomybę. Arabai nenori italų administracijos.

Sovietų Sąjunga nusileido reparacijų reikale. Ji sutinka, kad Italija sumokėtų SSRS tiktai $100,000,000.

Iš kitos pusės, SSRS atstovai reikalauja, kad Jugoslavijai būtų priskirta Triesto miestas, kurį sąjungininkai atidavė italam po pereito karo, kada Austrija buvo sumušta. Britai ir amerikiečiai tam griežtai priešingi. Jie stoja už palikimą Triesto Italijai.

Nemažų skirtumų pasireiškė ir kitais klausimais, ypač Ruro srities klausimu. Francūzai nori visai atskirti jį nuo Vokietijos. Britai ir amerikiečiai tam priešingi.

Konferencijos eiga labai sunki.

ARABAI PRIEŠINGI ŽYDŲ ĮSILEIDIMUI

CAIRO. — Arabai buvo paskelbę vienos dienos generalį streiką prieš britų ir amerikiečių komisijos rekomendaciją, kad būtų įleista Palestinon 100,000 žydų.

Čia buvo 200 arabų suareštuota ir arti 50 asmenų sužeista laike arabų streiko.

Arabai reikalauja Palestinai nepriklausomybės. Jie sako, kad britai ir amerikiečiai nori ginklo pagalba pervesti Palestiną žydų kontrolėn.

Liaudies Balsas

VIENINTELIS KANADOS LIETUVIŲ LAIKRAŠTIS,
LEIDŽIAMAS SPAUDOS DRAUGIJOS,
IŠEINA SYKĮ Į SAVAITĘ

Prenumeratos Kaina:
Kanadoj ir Didžiojoj Britanijoj metams $3.00; pusei metų $1.50
visur kitur metams $3.50; pusei metų $1.75.
Atskira kopija 6 centai

LIAUDIES BALSAS
P. O. Station C., Box 1013, Toronto, Ontario, Canada.
ASMENIŠKAI KREIPKITES: 160 CLAREMONT ST., TORONTO

Printed by Eveready Printers, Ltd., 78 Wellington St., Toronto.

NIEKAD NEUŽTEKO IR NEUŽTEKS

Kada industrialistai ir fabrikantai reikalauja aukštesnių pelnų, nereikia įsivaizdinti, kad jie padaro labai mažai pelno. Jie neturi rubežiaus, kame jie jaustųsi gauną užtektinai pelno. Jie nori vis daugiau ir daugiau ir tam nebus jokio galo, jokių lubų.

Per vienus metus karo metu Kanados kompanijos pasidalino $337,000,000 dividendais, kaip nurodo Labor Information Centras. Tais pačiais metais jos dar pasidėjo $183,000,000 biznio plėtimui. Ši suma buvo liuosa nuo taksų, kadangi ji buvo skirta ne pelnui, o biznio plėtimui. Tokiu būdu, kompanijos vienų metų bėgyje gavo $520,000,000. Bet joms tokio pelno dar maža.

Industrialistų verksmai, kad jie negauna užtektinai pelno, yra verksmai nepasotinamų finansinių vilkų. Jų kišenės nepripildomos. Jos be dugno. Juo daugiau į jas pila, tuo daugiau jos reikalauja.

Kapitalo kaupimasis į saujos žmonių kišenes yra labai pavojingas dalykas. Kapitalas pradeda būti bedarbiu, gulėti bankuose. Tuo tarpu žmonės negali išpirkti savo gaminių. Prasideda ir žmonių nedarbas. Taip tai ir atsiranda ekonominis krizis.

Darbo žmonių reikalavimai pakelti algas, kontroliuoti kainas ir kiti dalykai, siekią darbo žmonių būvio pagerinimo, yra labai svarbūs šalies ekonominei gerovei. Štai kodėl visi blaiviai protaują žmonės turi remti unijų reikalavimus. Unijų kova yra kova prieš ekonominį krizį, kurio pasekmes kiekvienas gerai atsimena.

Kanada parodė karo metu, kad ekonominis krizis gali būti išvengiamas. Ko reikia, tai užtikrinimo žmonių pajamų, kurios išpirktų gaminius. Tai geriausia garantija. Tas gali suteikti darbus visiems.

SVEIKO SENSO ŽMOGUS

Yra ir kapitalistų, kurie mato, prie ko pasaulis eina. Tiesa, tokių labai mažai, bet yra. Vienu iš tų, pasirodo, yra Eric Johnston, buvęs Jungtinių Valstijų prekybos rūmų prezidentas.

Ponas Johnston sako, kad kapitalizmas užvers kojas, jeigu jis nepasitaisys. Ir nekurie punktai jo pasiūlymuose labai realūs. Pavyzdžiui, jis sako, kad darbininkams būtų užtikrintos tinkamos algos. Ne tik tas. Jis sako, kad darbininkams turi būti užtikrintos metinės įeigos, kad prašalinus sezoninį nedarbą. Tai labai praktiški pasiūlymai. Unijos tokių garantijų reikalauja jau senai.

Jis taipgi sako, kad kapitalistai turi nustoti šnairavę į darbininkus, į valdžios kišimąsi į biznio reikalus ir visuomeninius planavimus. Tas irgi turi praktišką vertę. Šie pasiūlymai ne tik praktiški, bet ir nesunkiai įgyvendinami.

Ponas Johnston eina dar toliau. Jis sako, kad kapitalistai turi dalintis su darbininkais ir pelnu. Kitaip sakant, turi būti visi kapitalistai. Šis pasiūlymas, atrodo, šiai santvarkai visai nepriimtinas, todėl jis neturi ir praktškos vertės.

Sunku tikėtis, kad kapitalistai pono Johnstono pasiūlymus priims, bet tas ne tiek svarbu. Svarbu tas, kad toks stambus kapitalistas mato kapitalizmo ligas ir supranta, kokiais būdais galima būtų tuos blogumus sumažinti. Kas svarbiausia, tai tas, kad tokių reformų reikalauja visas darbo žmonių judėjimas.

Darbo žmonių reikalavimai, kaip dabar matote, naudingi ne tik liaudžiai, bet ir pačiam kapitalizmui. Jeigu kapitalistai užsimerks ir nenorės matyti tų reikalavimų praktiškumo, tai jie patys sau žalą padarys. Jie pastumės kapitalizmą arčiau bedugnės, prie kurios jis artinasi.

BERLYNE, ROMOJ IR TOKIJO

Kaip jau visiems yra žinoma, Berlynas, Roma ir Tokijo buvo fašistinės ašies centrai. Per daugelį metų tuose miestuose demonstravo fašistai ir jų armijos. Darbo žmonių demonstracijos buvo uždraustos. Dabargi paveikslas jau visai kitas.

Pirmosios Gegužės dieną minint, Berlyne demonstravo 450,000 darbininkų. Jeigu Jungtinių Valstijų zonoj būtų buvę leista demonstruoti, tai demonstracija būtų buvus dar didesnė. Ši demonstracija buvo pirma po 14 metų. Darbininkai demonstravo nešdami raudonas vėliavas ir šūkaudami socialistinius šūkius.

Romoj taip pat buvo nepaprastai didelė demonstracija. Tenai taipgi buvo pirma tokia įspūdinga darbininkų demonstracija nuo 1922 metų. Italijos darbininkai galų gale sulaukė laisvės. Ir jie, demonstruodami pirmą dieną gegužės, parodė, kad jie įvertina laisvę.

Tokijo mieste demonstracijoj dalyvavo 500,000 žmonių. Pusė milijono Tokijo darbininkų demonstravo savo džiaugsmą ir pasiryžimą ginti laisvę ir demokratiją. Tenai irgi per daugelį metų darbo žmogus buvo suvaržytas žiauriausiais varžtais.

Fašistinė tyronija sutriuškinta. Liaudis jaučiasi laisvesnė. Tie, kurie krito kovoje, krito ne veltui. Kurie liko gyvi, dabar jaučiasi laisvi. Jie liejasi miniomis į gatves, kad pareikšti savo jausmus ir nusistatymą.

Ši laisvė kainavo labai brangiai. Ji turi būti ginama visomis jėgomis, jeigu norime, kad kritusiųjų pasiaukojimas nenueitų veltui; kad nauja vergija nebūtų įsteigta.

Ontarijoj, prie Erie ežero, žemė buvo taip išdžiūvus, kad vėjas nunešė vietomis visą suartą žemę. Čia matote Tonį Malucką stovint aukščiau kelių juodžemio pusnyje, kuri buvo supustyta. Vienoj vietoj vėjas nunešė kelis desėtkus akrų žemės su pasodintais svogūnais.

Įvairiais Klausimais

Palestinos Klausimas

Britų ir amerikiečių komisijos rekomenduoja, kad būtų įleista į Palestiną 100,000 žydų, iš viršaus žiūrint atrodo prielanki žydams, bet įsigilinus į tą problemą matosi visai kas kita.

Komisija rekomenduoja įsileisti 100,000 žydų į Palestiną, bet kad tą padaryti, reikia jėgų, kurios įgyvendintų planą prieš arabų opoziciją. Reiškia, kad pirma Jungtinės Valstijos ir Britanija turi pastatyti Palestinoj dideles jėgas, kad apgynus žydus. Kitaip planas neįgyvendinamas.

Pasiuntimas į Palestiną daugiau jėgų ir pravedimas plano per jėgą yra labai nedemokratiškas būdas. Žydai patys, kurie laisviau galvoja, veikiausiai nenorėtų tokios Palestinos, kur būtų svetimi viešpačiai.

Giliau įsižiūrėjus atrodo, kad komisijos rekomendacijos siekis taiko daugiau į tai, kad sukelti didesnį nerimą Palestinoje ir sudaryti priežastį dar didesnei militarinei kontrolei Palestinoje.

Palestinos problema nebus išspręsta, kol niekas nebandys įtraukti į reikalo svarstymą pačių Palestinos žmonių. Jų kraštas ir jie turėtų daryti nuosprendį, kiek ir kokių žmonių įsileisti. Kaip pamanytų Jungtinių Valstijų žmonės, jeigu kuri kita šalis nutartų, kad Jungtinės Valstijos turi priimti 100,000 žydų?

Užsieninės jėgos, kurios dabar kontroliuoja Palestiną, turėtų tarpininkauti žydams ir arabams, jiems tariantis dėl žydų priėmimo. Patariamuoju balsu būtų galima daugiau gera padaryti, negu dedant pastangas užmesti Palestinai svetimą nuosprendį.

Nekurie žydų vadai irgi daro klaidą. Jie labai klysta, kad jie gali turėti laimingą gyvenimą nesiskaitydami su arabais. Jeigu jų planas bus įgyvendintas, ginklo jėga ir žydai turės visuomet būti po ginklo apsauga nuo arabų, tai laimės nebus. Žydų padėtis Palestinoje nebus tuomet geresnė, kaip kad buvo fašistiniuose kraštuose.

Taipgi žydai daro klaidą manydami, kad jiems geriausias išėjimas, tai pabėgti iš Europos visai. Europoj fašizmas sumuštas ir dabar jie gali pradėti laisvą gyvenimą. Europoj gali būti mažiau persekiojimo, negu Palestinoj. Jeigu jų planai bus įgyvendinti prieš arabų norą, tai ir tenai nebus ramybės.

Žydų liaudis Palestinoj turi ieškoti broliškumo ir draugystės su arabų liaudimi, kad nugalėjus arabų reakcionierius, kurie daugiausiai priešingi žydų priėmimui. Tuo tarpu jie turėtų pradėti kurtis Europoje, kur jie pirmiau gyvenė. Visiems subėgti į Palestiną dabartinėse sąlygose neįmanoma.

Kur Daugiau Demokratijos

Francijos konstituci j o s projektą, kurį balsuotojai atmetė, spauda bandė perstatyti taip, kad išrodytų, jog Francijos komunistai ir socialistai siekia diktatūros. Bet ar taip yra?

Minėtas projektas buvo skirtingas nuo senosios konstitucijos tuo, kad nenumatė senato ir aprubežiavo prezidento galią. Visa šalies galia buvo paveda ma seimui, sudarytam iš žmonių rinktų atstovų. Atstovai būtų rinkę prezidentą, ministerius, aukščiausius teisėjus. Visi pareigūnai būtų buvę atsakomingi prieš seimą. Argi čia yra bent lašelis diktatūros?

Paimkime dabar Kanados konstituciją. Kanadoj seimas arba parlamentas labai mažai galios turi. Jis yra tiesiog bejėgis. Premjerą renka ne parlamentas, o rinkimus laimėjusi partija. Partijos vadas pasiskiria ministerius.

Parlamento tarimus gali atmesti senatas, kuris visai nerenkamas. Valdžia paskiria senatorius visam gyvenimui. Tiktai mirus kuriam nors senatoriui jo vieton skiriamas kitas. Senatoriai neatsako prieš žmones ar parlamentą.

Senato atmestą tarimą parlamentas gali vėl svarstyti ir priimti, bet senatas gali antru kartu atmesti. Tik trečiu kartu parlamento tarimas nebegali būti atmestas. Bet dar yra aukščiausias teismas, kuris gali tarimą pripažinti nekonstituciniu. Po to, dar yra Privy Council, kuris turi dar didesnę galią.

Taigi, Kanados santvarka taip sudaryta, kad kuo daugiau iškošus žmonių atstovų tarimus; kad kuo daugiau apsisaugojus nuo žmonių valios. Ar tai tas reiškia didelį demokratiškumą? Visai ne.

Francijos dešinieji irgi nori tokios konstitucijos, kuri turėtų kuo daugiau stabdžių, kuo daugiau kliūčių žmonių valiai pasireikšti. Komunistų ir socialistų užgirta konstitucija norėjo daugiau galios duoti žmonių rinktiems atstovams. Ji norėjo apsieiti be senato. Ji norėjo, kad visi ministeriai ir prezidentas būtų atsakomingi prieš seimą.

Dešiniesiems nepatiko ir tas, kad atstovų rinkimas buvo numatytas toks, kad kiekviena partija galėtų turėti tiek atstovų, kiek jai pripuola pagal surinktus balsus. Bet tokie rinkimai yra demokratiškiausi, nes kiekviena partija ar grupė gali išrinkti atstovus ir turėti atstovybę seime. Pagal Kanados rinkimų tvarką, visuomet mažuma balsuotojų sudaro daugumą atstovų. Ontarijoj konservatai gavo 40 nuošimčių balsų, o išrinko du trečdaliu atstovų.

Į Francijos balsuotojus atrodo paveikė bent kiek tas faktas, kad Amerikos ir Anglijos spauda ir radijas kalbėjo prieš tą projektą. Reikia atminti, kad Anglijos socialistų ir darbiečių įtaka buvo dešiniųjų pusėj. Daugelis Francijos socialistų, kad ir pasisakiusių už projektą, balsavo prieš.

Politikas

SUSIRGO P. SAMOŠKA

TORONTO. — Prieš kiek laiko staiga susirgo draugas P. Samoška plaučių uždegimu.

Ligonis randasi St. Joseph ligoninėj, Room 105, 2nd floor.

Linkiu draugui greitai ligą įveikti.

Reporteris

MOTINA

Laimingas, kuris turi gyvą motinėlę.
Tas ir nuliūdimo taip greit nepajaučia.
Nors gyvenimo audros tave blaško į šalį,
Žinai, kad motutės širdis tave užjaučia.

Jeigu tau dienelė nušvinta laiminga,
Tai ji kartu džiaugias visa savo siela;
Jei tave nelaimė spaus negailestinga,
Kartu verks su tavim, jai bus nieks nemiela.

Bet man jau tą laimę likimas išplėšė,
Neleido net suklupti prie josios karsto.
Mintys susibūrę man jos kapą piešia,
Ant kurio tik beržas gailią rasą barsto.

Ir tiktai sapnuose tu prie savęs glaudi,
Guosti ir raminti niekad nenustoji.
Blakstienas man vilgo vien ašara griaudi,
Kad tave jau dengia žemelė šaltoji.

Koliai tik gyvensiu, vis tave atminsiu,
Ir žodžiais išreikšti sunku ant šio lapo:
Vainikus gražiausių rožių tau nupinsiu
Ir mintimis nešiu juos ant tavo kapo.

Tyla

Ar Žinot Kaip Radijo Veikia?

Kada jūs užgirstat "This is the Dominion Network of the Canadian Broadcasting Corporation", 32 ar daugiau radijo stočių Kanadoje siunčia tą pačią programą. Kaip tas atliekama?

Ant ketvirto aukšto CBC ofise Toronte, pietiniame gale, yra milijono dolerių departamentas. Jis vadinamas "National Traffic" ofisu. Jis tą milijoną dolerių per metus išleidžia ant vielų, kurios jungia įvairias stotis. Tinklui nesudaro svarbos, kurioje stotyje programa pildoma.

Tai vienintelė tokia organizacija Kanadoje. Jos vedimas reikalauja geros mašinerijos.

"National Traffic" ofiso užduotis žiūrėti, kad šimtas ar daugiau radijo stočių Kanadoje, kurios veikia trimis tinklais, būtų aprūpintos programomis ir susisiekimo linijomis.

Kada 30 ar daugiau radijo stočių perduoda Trans-Canada tinklo programą, tai kitos 32 stotys perduoda Dominion tinklo programą. Tuo pat metu 12 stočių ar daugiau perduoda French tinklo programą.

Tas reiškia, kad trys tinklai vielų linijų eina per visą šalį, kad visos stotys galėtų turėti programas. National Troffic ofisas išskirsto stotis, sudaro tinklus ir atlieka kitus reikalus.

Kaip tas atliekama? National Traffic ofisas prirengia programas ir pasiunčia kopijas visoms stotims trimis savaitėmis anksčiau. Programoj nurodyta visiems tinklams, kas ir kada bus. Ofisas sutvarko linijas savaite anksčiau dėl kiekvienos dienos.

Vielomis galima perduoti programas labai toli. Pavyzdžiui, Toronto stotys gali gauti iš Vancouverio, Halifakso ir t.t.

MUNSON, Fla. — Dviem Amerikos bombnešiam susidūrus ore, žuvo 28 jų lakūnai.

ŠYPSENOS

Jis Išgydys

Gydytojas: — Aš galiu pagydyti tave nuo bronchito per savaitę laiko.

Ligonis: — Matyti gydytojas turi nemažai patyrimo toj srityj?

Gydytojas: — Taip, aš pats sirgau bronchitu net penkioliką metų.

Patamsy Negerai

Farmerys: — Kam jums reikalinga lemputė?

Miesčionis: — Noriu eiti pamatyti Onutę.

Farmerys: — Kai aš vaikščiojau pas merginas, man nereikėjo šviesos.

Miesčionis: — Gerai, bet pasižiūrėk į savo moterį ir pamatysi, ką gavai.

Po Laikui

Pirkėjas: — Dovanok man, bet tamsta padarei klaidą išduodamas man grąžą.

Krautuvininkas: — Jeigu matei, kad padariau klaidą, tai reikėjo tuojaus pasakyti, o dabar jis atėjo už pusės valandos. Aš negaliu atitaisyti.

Pirkėjas: — Man gerai ir taip, tik nepamiršk, kad perdavei man penkius dolerius.

Pastabos

Ne tik užsienio ministerių konferencija Paryžiuje negali susitarti. Kitos konferencijos taipgi susiduria su sunkumais.

Nesenai Ottawoj pakriko dominijos-provincijų konferencija. Atrodo, kad ta konferencija nebebus atnaujinta.

Indijoj pakriko indusų, muzulmonų ir britų atstovų konferencija.

Pastaruoju laiku pakriko daug samdytojų-darbininkų konferencijų.

—o—

Pasaulis šiandien pilnas visokių prieštaravimų.

Vienos valstybės interesai kertasi su kitos valstybės interesais.

Vienos klasės interesai kertasi su kitos klasės interesais.

Kiekviena pusė stengiasi užsitikrinti savo poziciją.

—o—

Sovietų Sąjungos ir Britanijos ir Jungtinių Valstijų susikirtimas yra ir valstybinio ir klasinio pobūdžio.

Sovietų Sąjunga atstovauja darbo žmonių pusę, o Britanija ir Amerika — kapitalistų.

Amerika ir Britanija visur palaiko tas valstybes, kuriose kapitalizmas vyrauja.

Aišku, SSRS simpatizuoja toms šalims, kur liaudis turi daugiau galios.

—o—

Prie Smetonos Lietuvos kareiviai duodavo savo katiliukus plauti moterims. Jos susirinkdavo iš katiliukų visas liekanas ir šerdavo kiaules.

Kai žiūri į Naujienas, tai jos panašiai rankiojasi visokias politines atmatas.

Visoki pabėgėliai, išdavikai ir paklydėliai Naujienoms yra geriausias elementas pasaulyje.

Kas tik sušlubuoja, apleidžia pažangų judėjimą ar Sovietų Sąjungą, tas Naujienoms aukso žmogus.

—o—

Naujienos dabar negali atsigerėti tūlu Kravčenku, kuris parašė knygą apie "kankinimus" Sovietų Sąjungoje.

Kaip tas "kankinys" galėjo turėti tokį pasitikėjimą ir būti atsiųstu užsienin, Naujienos nesako.

Naujienos gali dabar laukti dar vieno "didvyrio", Kanadoj. Čia Kravčenkos pėdomis pasekė Guzenko. Savo pasielgimą teisindamas, Guženko parašys dar didesnę knygą.

—o—

Iš Lietuvos išvežė Sibiran "milijonus". Taipgi Vokietijoj "šimtai tūkstančių." Lietuvoj turėtų būti labai mažai žmonių.

Bet Lietuvoj dabar daugiau vaikų lanko mokyklas, negu prie Smetonos.

Iš kur tie vaikai atsirado?

—o—

Lietuvoj buvo arti 4,000,000 gyventojų. Aišku, tame skaičiuje atsirado keli desėtkai tūkstančių fašistų ir jų simpatikų.

Ar yra bent viena tauta pasaulyje, kuri neturėtų to brudo?

Vieni iš tų pabėgo į Vokietiją, kiti buvo išvežti, kad negalėtų kenkti.

Daugelis jau sugrįžo. Sugrįžo tokie, kaip Bistras ir panašūs.

Laikui atėjus sugrįš ir kiti.

J. Y.

Ką Kiti Rašo ar Sako

Socialistai Nori Vienybės su Komunistais

Kada Vokietijos Komunistų Partija (KPD) ir Socialdemokratų Partija (SPD) Sovietų okupacijos zonoje nutarė susivienyti, didžiausias riksmas pakilo reakcinėje spaudoje, būk tai daroma po Sovietų valdžios spaudimu. Tiesa yra ne tai, kad abi darbininkiškos partijos susiliejo Sovietų zonoje po bet kieno spaudimu, **bet kad jos dar nesusiliejo vakarinėse zonose tik išlaukinių jėgų tiesioginiai ar netiesioginiai trukdomos.**

Vakarinėse zonose (Amerikos, britų ir francūzų) didelė dauguma eilinių socialdemokratų yra už susiliejimą su komunistais. Kitaip ir negalėtų būti, nes ir prieš vienus ir kitus dabar stovi didelis ir sunkus uždavinys — laisvų profesinių sąjungų (unijų) atgaivinimas ir stiprinimas. Prieš tai stoja vieningas klerikalų ir nacių frontas, kurio akyvaizdoje komunistai ir eiliniai socialdemokratai nemato kitokios išeities, kaip organizacinė vienybė. O kas mano, kad naciai neturi galios ir nepajėgia terorizuoti kitų grupių, labai klysta.

Nušvietimui padėties paimkime pavyzdžiui vieną apskritį Amerikos okupacijos zonoje, Bavarijoje, Oberfranken provincijoje. Kada kelí mėnesiai atgal komunistai pasiūlė socialdemokratams darbuotis kartu organizuojant unijas, socialdemokratai mielai sutiko. Pirmajame susirinkime, kuriame dalyvavo visų dirbtuvių atstovai, kalbėjo vietiniai komunistų ir socialdemokratų vadai. Organizavimas ėjo sklandžiai — per sklandžiai, kad tas patiktų naciniai nusiteikusiems fabrikų savininkams (jie nepriklausė tame apskrityje nacių partijai ir dabar dedasi liberalais) ir jų klerikaliniams draugams iš Krikščionių Socialės Unijos. Jie nutarė ką nors daryti.

Jie surado, kad vieno vadovaujančio socialdemokrato artimas giminaitis tarnavo kaip puskarininkis ginkluotame SS dalinyje (Waffen SS). Apie kitą socialdemokratą surado, kad kaip automobilistas jis buvo vieniems metams įsirašęs į nacių taip vadinamą Motorizuotus Junginius (NSKK).

Tai vis yra mažmožiai, kokius galima iškelti prieš beveik kiekvieną Vokietijos gyventoją. Bet naciai ir klerikalai to griebėsi. Jų klapčiukai pradėjo landžioti pas AMG (Amerikiečių Korinę Valdžią) ir skųsti šiuodu socialdemokratu. Tiesa, jiems nepasisekė tų dviejų socialdemokratų galutinai išėsti, nes AMG pareigūnai suprato kame reikalas. Bet kol tyrinėjimas buvo vedamas, keli reakciniai socialdemokratai, klerikalų padedami, surengė savų žmonių suvažiavimą ir pasiskelbė nauju partijos apskrities komitetu. Tas naujas komitetas susidėjo iš žmonių, kurių praeitis buvo gan neaiški. Keli jų dar prieš naciams užėmus valdžią buvo perėję pas klerikalus. Vienok jiems pasisekė pasilikti vadovybėje. Jie tuoj nutarė nutraukti bendrą veikimą su komunistais. Unijų steigimas sutingo.

Didelė dalis socialdemokratų vadų Bavarijoje yra šimtaprocentiniai karjeristai, kurie mano, kad būdami prieš darbininkų vienybę jie greičiau gaus valdiškas vietas iš AMG. Suuodus, kad bet kokioje provincijoje AMG pareigūnai ne taip jau nusistatę prieš vienybę, jie tuoj ir tampa "vienybės šalininkais."

Bet svarbiausias faktorius, kuris kliudo darbininkų vienybei, yra SPD vadų baimė perdaug susikirsti su klerikalais. Kunigai daugelio AMG pareigūnų akyse dar yra autoritetai, kurių atsiklausia apie kitų žmonių politinę praeitį ir patikimybę. O jie savo ruožu yra glaudžiai susirišę su pro-naciais ir naciais.

Žinant gerai sąlygas Amerikos okupacijos zonoje Vokietijoje, o tas pats tinka ir britų bei francūzų zonai, galima drąsiai pasakyti, kad didelė dauguma eilinių socialdemokratų balsuotų už vienybę su komunistais, jei išlaukinės pro-nacinės ir reakcinės jėgos nedarytų spaudimo kita linkme.

Dabartiniai vakarinių zonų socialdemokratiniai vadai pajėgia išsilaikyti vadovybėje ir trukdyti vienybei vien dėl to, kad jiems padeda reakcinės jėgos. Be to, kovingesni socialdemokratų vadai, jų daugumą, grįžo iš koncentracijos stovyklų (tai yra ta maža dalelė, kurį grįžo) fiziniai ir moraliai parblokšti. Vadovybėje randasi tie tipai, kurie kaip nors prisišliejo prie nacių. Komunistų daugiau buvo nelegalėje kovoje ir jie, užsigrūdinę, dabar sudaro partijos vadų branduolį.

Kaltinimai, kad susiliejimas Sovietinėje zonoje buvo pravestas po spaudimu, neturi jokio pamato, žinant, kad tas pats įvyktų ir kitose Vokietijos dalyse, jeigu įvykimas būtų leista vystytis savo laisva valia. — **Anykštėnas,** Vilnyje.

Laiškas iš T. Lietuvos

Draugas K. Martinkus, montrealietis, gavo laišką nuo savo sesers. Laiškas dar sykį patvirtina faktus, ką Lietuvos žmonės pergyveno. Martinkaus sesuo rašo:

Brangus broleli:

Mes po praūžusios karo audros likome gyvi ir sveiki. Tiesa, pergyvenom labai daug vargo. Tris metus kamavo mus žiaurūs vokiškieji budeliai. Mums daug teko nuo jų nukentėti, nes pas mus buvo atrastas ir suimtas vienas raudonųjų partizanų, kuris buvo sužeistas. Tada mano vyrą vokiečiai suėmė ir pasodino į kalėjimą, o mane su šeima išvarė iš ūkio ir atėmė visą turtą. Taigi, užėjus karui nukentėti daug neteko, nes nieko nebebuvo, viską buvo atėmę vokiečiai.

Trobėsiai buvo likę, bet sudegė karo metu, nes pas mus ilgai stovėjo frontas. Taipgi netekome visko, gyvename kaip neseniai gimę.

Mielas broleli, jeigu tamsta dabar pamatytum apylinkes ir kaimą, kur augai, tai vargu pažintum, o ypač Kalmejų, nes ten ne tik nėra jokio pastato, bet ir medžiai stovi kaip stuobriai, be šakų ir lapų. Raseiniai taip pat labai sugriauti, liko tik keletas apgriautų namų. Visa tai padarė karas.

Bet dabar karas jau pasibaigęs ir priešas, kuris sugriovė viską, amžiams sutriuškintas.

Dabar parašysiu tamstai šiek tiek apie savo šeimą. Mano vyriausias sūnus Jurgis apsivedė 1943 metais. Dabar gyvena Raseiniuose, turi tarnybą — yra prekių sandėlio vedėjas. Antanas dirba malūne. Antosė ir jauniausioji duktė Bronė gyvena namuose. Gyvename Žagarėje. pas kaimyną Ambrozaitį. Pavasarį galvojame statyti kokius nors trobėsius, nes reikia pradėti gyventi.

Sesuo Marcelė

Italijos karalius Emanuelis, kuris rezignavo ir perdavė sostą savo sūnui, kad paveikti italus, kurie rengiasi spręsti, ar jie nori karaliaus, ar ne. Pats Emanuelis, yra labai nepopuliarus tarp italų, nes jis draugavosi su Musoliniu. Užsieniuose jis turi virš $20,000,000.

Bangos Choro Koncertas Rochestery Gerai Pavyko

TORONTO. — Dar buvo ankstyvas šeštadienio rytas (geg. 11), kai torontiečiai pradėjo savo automobiliais traukti linkui Rochesterio. Iš viso 14 mašinų, prisėdusių po 6-7 asmenis vyko į Rochesterį aplankymui savo gerų kaimynų.

Virš 40 choristų ir apie tiek pat ne choristų laimingai pasiekė Rochesterį ir jį užkariavo, kaip pareiškė koncertą atidarydamas draugas Černiauskas, rochesterietis, koncerto rengimo komisijos pirmininkas.

Diena nuo pat ryto buvo apsiniaukusi, o popietyje ėmė lyti. Protarpiais visai smarkus lietus prausė torontiečių automobilius.

Choristai ir kiti torontiečiai, suėję Gedimino salėje, visi buvo smagūs, patenkinti. Sveikinosi vieni su kitais, lyg būtų senai besimatę. Čia jau buvo ir rochesteriečių, kurie buvo atėję pasitikti savo pažįstamų.

Kliubo baro kambarys bematant prisipildė ir persipildė.

Vėliau atvyko draugas St. Jasilionis su pilna mašina iš Binghamtono.

Koncerto rengėjai pranešė, kad rochesterietės šeimininkės jau paruošė vakarienę ir visus torontiečius, tiek choristus ir ne choristus, kviečia valgyklon vakarienės valgyti.

Trys ilgi stalai bematant liko užimti ir tai dar ne visi sutilpo. Kitiems teko kiek palūkėti, kol iš naujo atsiras vietos, pirmiesiems pavalgius.

Laike vakarienės draugas Černiauskas sveikina visus ir aiškina, kas rūpinasi dėlei priėmimo svečių ir jų nakvynėmis, ir t.t.

Šeimininkės triūsiasi, neša valgius, kavą.

Vakarienė tikrai buvo gera ir be galo rūpestingai ir skaniai paruošta. Visi gardžios kalakutienos prisivalgėm amerikoniškai.

Baigiant vakarienę vis daugiau ir daugiau rinkosi rochesteriečių. Reiškia, laikas nebetoli kada mūsų choristai ir solistai turės užimti savo vietas ant scenos — pradėti koncertą. O čia visi nori susipažinti su daugiau savo kaimynų — pasikalbėti. Laikas bėga be galo greitai.

Atėjo laikas pradėti koncertą. Visi užima savo vietas. Gedimino salė prisipildo pilna pilnutėlė.

Scenai prasiskleidus, ant scenos gražiai išsirikiavęs stovi Bangos choras. Visi koncerto dalyviai sveikina jį audringu rankų plojimu.

Na, ir nenuostabu, choras su savo puikiomis uniformomis tikrai gražiai atrodė. Tačiau torontiečius rūpina vienas klausimas: atrodo gražiai, bet kaip atliks programą?

Draugas Černiauskas sveikina visus ir vakaro programą vesti atiduodamas torontiečiams, pakviečia choro pirmininką drg. J. Berškį. Draugas Berškys, padėkojęs už atkvietimą, perstato choro mokytoją ir pianistę, o programą vesti paveda man.

Mielai priėmiau tenkamą pareigą ir perduodamas torontiečių sveikinimus stengiausi padėkoti Liaudies Balso ir choro vardu už surengimą koncerto — atkvietimą, LLD 50-tai kuopai, kaipo atsakomingai organizacijai už šio koncerto rengimą, veikėjams ir pačiam minties iniciatoriui draugui Stančikui.

Ta pačia proga stengiausi išreikšti visų pageidavimą, kad senai pradėtas tarp rochesteriečių ir torontiečių draugiškas kultūrinis bendradarbiavimas, kurį buvo nutraukęs karas, dabar jį laimėjus, vėl būtų atnaujintas, stiprinamas ir tęsiamas toliau.

Kalbos turėjo greitai baigtis ir mūsų choras savo pirmu pasirodymu sudainavo amerikiečių himną, Kur bėga Šešupė, Oi berneli vienturi, Myliu ir Girioj.

Pirmas pasirodymas išėjo gerai. Kiekvieną dainą lydėjo tvirtas rankų plojimas ir patys choristai džiaugėsi, kad jų dainavimas rochesteriečiams patiko.

Po choro sekė draugas J. Račys su savo monologais. Na, ir prijukdė jis rochesteriečius ir visus kitus.

Jo nupasakojimai apie besirengiančių vesti bei ženočių bėdas, visiems patiko ir visi gardžiai prisijuokė, o draugui Račiui už tai atidėkojo tvirtu rankų plojimu.

Mūsų žvaigždė solistė Regina Strazevičiutė, kaipo sekanti po Račio, irgi gerai pasirodė. Ji padainavo dvi daineles, bet publikai to nepakako ir turėjo dar vieną pridėti. Ji sudainavo: Vienna Woods (J. Ylos vertimas), Carmena Waltz Song ir rusiškai Jamščik.

Plojimai dar reikalavo daugiau, tačiau nebebuvo galimybės — turėjo sekti kitas numeris, kuriuo buvo rochesterietis smuikininkas J. Žemaitis.

Už jo gabumus publika gražiai jam paplojo.

Priėjo eilė mūsų solistui drg. St. Sasnauskui. Jis padainavo dvi dainas: Romona ir Kur bakūžė samanota.

Atliko labai gerai todėl susirinkusieji rankų plojimu buvo iššaukę jį antru kartu, tačiau mūsų solistas tik nusilenkimu publikai už tai padėkojo.

Sekė mūsų moterys — Bangos choro lelijos, kaip po koncerto vienas rochesteriečių man išsireiškė.

Moterų choras sudainavo: Kur girios žoliuoja, Žuvusiems ir Dieną snausti, su drg. H. Degutienės solo pastarajai dainai.

Padainavo tikrai žavinčiai, sakau be perdėjimo. Būtų buvę labai sunku kitą numerį pradėti ir gal būčiau nusileidęs publikos plojimams — jei tuo sekančiu numeriu nebūtų buvęs piniginis reikalas.

Kaip žinia, koncertas buvo rengiamas Liaudies Balso naudai ir kadangi pasiuntimas choro pusėtinai lėšavo, o koncerto rengėjai pranešė, kad rochesteriečiai yra pasiryžę ir savo aukomis paremti Liaudies Balsą, kaipo vienintelį Kanados lietuvių darbininkišką laikraštį, tai, žinoma, joks pirmininkas nebūtų galėjęs tą numerį apleukti.

Paaiškinus susirinkusiems laikraščio padėtį ir visą reikalą, draugas Černiauskas užėmė vietą priimdamas aukas. Jam pagelbėjo nuoširdūs Liaudies Balso patrijotai ir budavotojai: R. Barauskas, J. Stančikas ir Malinauskas, o prie to, keletas gerų draugių, kurios priėmusios aukas atnešė prie scenos. Suaukojo $104.52.

Tas atsišaukimas, kartu buvo ir pertrauka.

Po pertraukos sekė vyrų choras.

Perstatydamas vyrų chorą (perdėdamas) išsireiškiau, kad kai Toronte jie dainavo, tai žemė drebėjo. Tačiau tą išsireiškimą galima buvo laikyti pranašyste. Tikrai salė sudrebėjo, kai vyrai baigė savo dainas. Rankų plojimai ir net kojomis trypimai visai neleido eiti prie sekančio numerio. Nieko neliko daryti, kaip tik šaukti dainininkus atgal ant scenos (jie jau buvo besiskirstą) ir patenkinti susirinkusių reikalavimą.

Jie sudainavo: Vidury miškų, Ei, kareiviai, Vyšnios žydi. Paskutinę dainą pakartojo.

Publiką nuraminus, choro pianistė Mary Baron paskambino pianu solo du numerius. Atliko labai puikiai ir visi gerėjosi jos puikiu skambinimu ir gabumais.

Mūsų žvaigždė solistė Helen Degutienė labai tiko būti sekančiu numeriu. Ji padainavo: Kai buvome jauni (žodžiai J. Ylos) ir My Hero. Paskui dar vieną turėjo dadėti, nes jei to nebūtų padarius, tai publika būtų sukėlus revoliuciją, kaip po vyrų choro.

Programą baigė visas choras sudainuodamas: Kur girios žaliuoja, Atsisveikinimas su giria, Gaudžia trimitai ir Avėtėlė.

Pirmu pasirodymu choras pasirodė gerai, tačiau paskutiniu — dar geriau.

Rankų plojimai liūdyjo, kad susirinkusieji buvo patenkinti visa programa, o koncertui pasibaigus pagyrimai ėjo iš visų.

Už tai tenka didelis kreditas choro mokytojui Alekui Očienai ir visiems choristams bei choristėms už jų pastangas ir prasilavinimą.

Mūsų Bangos choras dar kartą įrodė, kad susideda iš gabių dainininkų ir disciplinuotų narių.

Po koncerto ant scenos buvo pagerbtos vakaro šeimininkės Duobienė, Shopenienė, Palapienė ir parengimo komisijos draugai, kurie jau paminėti aukščiau.

Koncertą baigė draugas Černiauskas reikšdamas visiems dėkingumą.

Po koncerto sekė šokiai, kurie tęsėsi iki 2 val. ryto ir per kuriuos užsimezgė daug naujų draugiškų pažinčių bei visi smagiai pasilinksmino.

Ant rytojaus toje pačioje salėje įvyko bendri pietūs ir atsisveikinimas su svečiais.

Dalyvavo gražus būrys rochesteriečių ir visi kartu su torontiečiais besivaišindami pasidainavo, gražiai pasilinksmino.

Kiek teko patirti iš rochesteriečių, tai jie visi buvo patenkinti koncertu ir net dėkingi Bangos chorui už puikią programą, o torontiečiai taipgi visi patenkinti atsilankymu Rochesteryje ir yra dėkingi savo geriems kaimynams ir draugams rochesteriečiams už jų draugiškumą, vaišes ir visą gerą, ką jie patyrė. Visi vyko namo trokšdami ir laukdami progos, kada galės rochesteriečiams atsilyginti.

Bendrai viską suglaudus, galima pasakyti, kad šio koncerto surengimas — Bangos choro žygis buvo visais atžvilgiais pasekmingas ir naudingas. Jis suteikė didelę promogą choristams ir kitiems torontiečiams, jis užmezgė daugiau draugiškumo ir daugiau pažinčių tarpe mūsų draugų, jis suteikė gražų kultūrinį pasilinksminimą rochesteriečiams ir taipogi sutvirtino darbininkišką judėjimą ir Liaudies Balsą.

Daug darbo buvo įdėta, bet jis nebuvo veltui. Jis atnešė kultūrinę naudą mums visiems išeivijos lietuviams.

Tik vieno dalyko gaila, Gaila to, kad viskas prabėgo taip greitai, kad laikas buvo toks trumpas.

Z. Janauskas

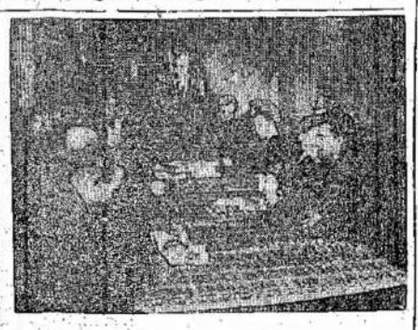

Kairiame paveiksle: Prie Salomėjos Neries kapo, iš kairės į dešinę: Rotomskis, Lietuvos užsienio reikalų ministeris, A. Bimba ir A. Venclova. Dešiniame paveiksle: A. Bimba su Lietuvos rašytojais Kaune kalbasi apie Lietuvos reikalus.

Kiek Kas Aukojo Liaudies Balsui

WINDSOR. — Per parengimą gegužio 5 dieną Liaudies Balso naudai aukojo sekančiai:

LLD 21 kuopa	$15.00
Aido Choras	10.00
Ch. Kerbelis	10.00
J. Ulinskas	10.00
D. Rye	5.50
Ch. Martin	5.00
Rinkulis	5.00
F. Gendvilas	5.00
V. Žilinskas	5.00
Ch. Juodaitis	5.00
P. Katela	2.00
V. Kirvelis	2.00
JJ. Behun	2.00
J. Morkūnas	2.00
R. Dubanevičius	2.00
Ch. Vitas	2.00
Gailiušis	2.00
Maliauskienė	2.00
A. Puzera	2.00
J. Damušis	2.00
M. Tvaskienė	1.00
R. Purlis	1.00
R. Petrulienė	1.00
Valashimas	.50
Smulkiais	4.30
Už amer. valiutą	3.30

Viso aukų susidarė $105.-50.

Visiems ir visoms aukotojams parengimo komiteto vardu tariu širdingą ačiū.

Ch. Martin

Aukų rinkimui praėjus, A. Rimša įteikė man $4.00 aukų nuo savęs. Tokiu būdu aukų susidaro $109.50.

J. V.

Paieškojimai

Paieškau darbininko ant tabakos farmos. Nereikia patyrimo, tik kad geras darbininkas būtų. Platesnių žinių klauskit per laišką, tik greitu laiku.

G. Maldeikis,
Box 35,
Springford, Ont.

Paieškau tabako augintojo, pusininko, auginimui tabako. Duosiu geras sąlygas. Prašau greitai atsišaukti.

Frank B. Kelly,
R. R. 2,
West Lorne, Ont.

Tel. PL. 9659 Gyv. DO. 5947
Advokatas
J. M. Rosenfeldas
Kalba Lietuviškai
Atlieku visus teismų patarnavimus, darau palikimo testamentus, įgaliojimus, morgičius ir kt.
40 St. James St E. Kamb 26
MONTREAL, QUE.

ENGLISH SECTION

EDITORIAL

It would be difficult to pay high enough tribute to the men and women who give time and energy, talent and affection, in promoting local and national efforts to provide children and young persons in their leisure time with opportunities of enjoyment, discovery, development and training. They have generally labored with little recognition from society of the true value of their service, and sometimes without respect or gratitude from the parents of children whose lives have been made happier and more promising because of their work. They have pioneered many of the aims and methods which we should like to see introduced into formal education. They are conducting noteworthy experiments in fields of training to which we have drawn attention — health education, training for the making and running of homes, and preparation for specific aspects of citizenship. There is hardly a need of youth which they are not trying to meet in some way, although their achievements may be handicaped by inadequate facilities, too little assistance and limited finance.

Voluntary organizations are indispensable to the healthy life of a democratic country. They serve as a means of the formation and expression of opinion and belief, of the free association of individuals in undertakings for their own benefit and in the service of the community at large, and of the cooperation of people of like mind and interest in the enjoyment of various forms of community life. In all these respects they are a vitally important element in the education of young people. However much the education given in schools and continuation centres may be developed to provide an all-round training for living, such an education will be incomplete unless the young people can complement, or even modify it, by participation in their leisure time in the activities of groups and organizations which they form or choose freely for themselves.

The raising of the school-leaving age and the institution of compulsory continued education should have the effect of inclining much larger numbers of young people to seek more fruitful ways of spending their leisure time. There ought to be a growing demand for all kinds of activities and interests, and the young people who join voluntary organizations in search of these may be of a better developed type althogether than many organizations have had to cater for in the past. Some of the present activities of voluntary organizations may find their way into the school curriculum, and if the schools give more attention to character-development and training for adult living, voluntary organizations may consider that some of the efforts which they have made in these directions are becoming less necessary. Many of our young people today deserve credit for training and teaching how much those things could mean to a person and he doesn't realize it until he finds himself with no such place to go.

True, they have a Lithuanian organization over here but the youth presentation in it is practically nil.

Oh. yes, fellows, I've been over to Detroit and I might say the girls over there are very friendly. Well, I shall be saying so-long for now hoping to hear from you all.

Yours sincerely,

George Rackus

ing other young citizens of their country.

The Way Ahead

Just ahead lies a frok in the road of progress. One prong leads to lasting peace and security — the other leads to poverty and war. Pause carefully at this junction: note the signs that point the direction.

One road leads to unemployment, low wages; discrimination — destination poverty and war.

The other leads to full employment at decent wages; equal pay for equal work; an opportunity for youth to lears, play and work; price control; racial equality; democratic unity — destination, prosperity and peace.

The National Federation of Labor Youth stands at this crossroads directing the youth of Canada down the second fork. We have just presented to the dominion government and to the youth of Canada a positive program for young Canadians. This program is a minimum for the survival of democracy.

Our job did not end with the presentation of the brief to the government. This is only a beginning. Now all our efforts must be thrown into a drive to make sure that this program is brought into effect.

What are the youth of Toronto going to do to make social security a reality? Be on hand for this conference to give your views and to hear the views of others on What Toronto youth can do in the fight for security.

SATURDAY, MAY 18
2:30 — 5:30
175 Bathurst St.
Admission FREE

A Letter from Windsor

Hello all you happy people!

If any of you recall, I'm the guy that took a first class freight to Windsor. Well, I've settled down to a contented, happy life of bachlorhood. Believe me, its a lovely place with its trees and lawns that practically every house can boast of, and give it the appearance of a large park. But I do miss Toronto and all the people that I call my friends.

On Sunday I feel quite at loss with no meeting or rehearsal to go to. Its surprising

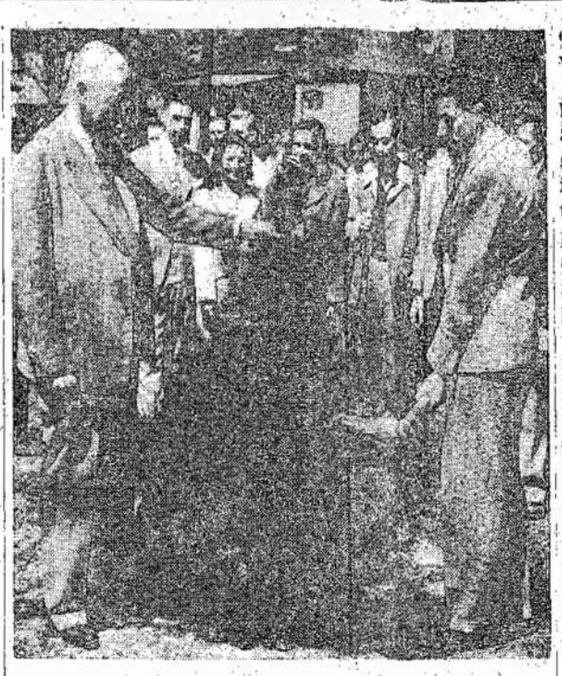

Teen-agers officially took over the town of Bracebridge for a week. A tree is planted by Keith Minns, boy mayor for the week. Acting Mayor Roy Shier stadies it for him. The Rotary club sponsored the idea to interest youth in the town.

Five Years of the Soviet Baltic Republics

(Taken from Pravda, July 21, 1945.)

July 21 is a momentous date, for on this day the peoples of the Soviet Baltic Republics, and with them all the peoples of the Soviet Union, observe the Fifth Anniversary of the proclamation of Soviet power in the Baltic Republics. This Anniversary is all the more significant as it is being celebrated in the days of the great victory over German imperialism.

Greetings from the Council of People's Commissars of USSR and the Central Committee of the Communist Party of the Soviet Union to the peoples of Lithuania, Latvia and Estonia have been carried by the whole Soviet press. The messages emphasize that the Soviet system has given the peoples of the Baltic genuine freedom and independance, and the possibility for rapid economic, political and cultural progress.

By joining the fraternal family of the peoples of the Soviet Union, the peoples of Lithuania, Latvia and Estonia have radically changed their international status. These Republics have acquired independent statehood, real independence and the guarantee of their security by the armed might of the great Soviet Union. The Baltic Republics have ceasd to be a pawn in the hands of foreign powers.

It is an open secret that the Baltic states were regarded by German-fascist imperialism as the springboard for an attack on the Soviet Union. With the aid of their agents entrenched in the bourgeois governments of Lithuania, Latvia and Estonia, the German imperialists were transforming these Republics into hotbeds of sinister intrigues, directed against peace — against the Soviet Union. In order to make the Baltic Republics as dependent as possible, German imperialism did everything to retard their economic and cultural development.

It is generally known that before the establishment of Soviet power, the Baltic states were sinking deeper into the quagmire of poverty, becoming agrarian appendages of the large capitalist countries and developing in to the most backward part of Europe.

The historic turn in the fate of the peoples of the Baltic has ended this miserable past. A new era has dawned for the people of the Baltics. The aid of the fraternal peoples of the USSR and the Lenin-Stalin national policy of the Soviet Government enabled the peoples of the Soviet Baltic Republics to transform their economic, political and cultural life.

But the peaceful constructive labor of the young Soviet Republics was interrupeed by the treacherous attack of Hitler Germany on the Soviet Union. The Soviet Republics in the Baltic were among the first to be attacked by the German-fascist predatory hordes. It was not the first time that greedy German imperialism had stretched out its rapacious claws towards the Baltic regions in pursuance of enslaving and destroying the Baltic peoples.

Those were days of trying ordeals for the peoples of the Soviet Baltic Republics. The German-fascist brigads proclaimed the Baltics a German province and appointed the Hitlerite executioner, Rosenberg, Reichskommissar of "Ostland," with headquarters in Riga. Unbridled fascist terror raged in the Baltic countries.

But the jubilation of the enemy was premature. The peoples of Estonia, Lithuania and Latvia refused to bow or to submit to the enemy. They knew that with them were the peoples of the Soviet Union and the powerful and heroic Red Army, defending their land, their freedom and independence. And responding to Stalin's appeal, the Baltic peoples in return, like all the peoples of the USSR, rose to the defense of the Soviet homeland. The sons of Estonia, Lithuania and Latvia fought in the ranks of the Red Army on the fronts of the Patriotic War and in the ranks of the guerrilla detachments.

In recognition of the valuable contribution made by the Soviet Baltic peoples to the common cause, high Government decorations were awarded to the soldiers, officers and generals who fought on the battlefields and the guerrillas who struck blows at the enemy from the rear. Sharing with all the peoples of the USSR the hardships of war, the Baltic peeoples also won the great glory of victory.

The heroic struggle for the liberation of the Soviet Baltics from the German-fascist yoke, in which the Latvian, Estonian and Lithuanian units took a direct part, affords brilliant proof of the inviolability of the fraternal friendship of the Soviet peoples and is a striking confirmation of the fact that the Baltic peoples chose the correct historical path when they adopted the Soviet State system five years ago.

The plans of the German-fascist oppressors, who banked on a split between the peoples of the USSR, have completely failed. Like soap bubbles of the forecasts of the disintegration of the Soviet Union have burst. The Soviet Union has shown itself in the struggle against Hitlerite aggression, the bulwark of universal security and lasting peace between nations.

The defeat of German imperialism as a result of the notable victories of the Red Army concludes the age-old struggle waged by the Baltic peoples against the German oppressors. Once again the Estonian people breathe freely. The people of Latvia, who for centuries had been suffering from the yoke not only of the native bourgeoisie but also of the German barons in the country, fear the German menace no longer. For the first time in centuries the Lithuanian people are rejoicing at the reunion of their territories. Joined under the banner of Soviet Lithuania now are ancient Kaunas, the old Lithuanian capital of Vilnius and the Lithuanian port of Klaipeda.

Seven hundred and sixty five enterprises have already been restored in Lithuania; the output of the partly-renewed whale industry in Estonia is increasing; hundreds of Latvian enterprises are already operating and 220 more will be opened before the end of the year. Many schools, universities and theatres are functioning.

On the historic occasion of the Fifth Anniversary of Soviet power in the Baltic Republics, the peoples of the USSR sent to Soviet Lithuania, Latvia and Estonia their fervent greetings and wishes for future success.

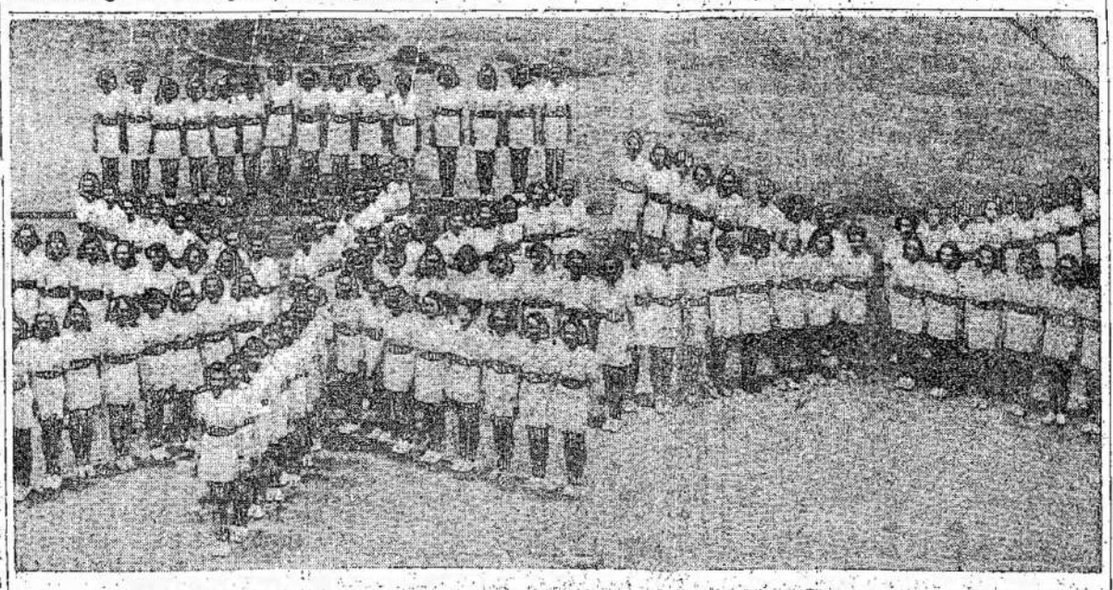

Biggest indoor show in Toronto was staged at the Maple Leaf Gardens Tuesday evening last week by a cast of 3,168 boys and girls from 89 primary schools and 16 collegiates in Toronto. Here, a group of 250 girls who took part in the precision march. The show was under the direction of J. H. MacPherson.

New L.P.P. Club Formed

A new L. P. P. club for Ward 5 has been formed by a group of young Lithuanian people. With the assistance of Edna Blois, school trustee for Ward 5, a summer program is being outlined which includes: weekly classes, picnics, regular dances, and probably the formation of a party choir and dance orchestra.

The classes are being held every Monday night from 8:00 to 10:00 for a period of six weeks at 1 Denison Ave. They are being conducted by Paul Phillips. All those who are interested are welcome to attend and participate.

At the last meeting of the club an executive was set up as follows: President — Joe Murauski, Secretary — Emily Sasnauskas, Treasurer — Agnes Keveza, Education director — Bertha Janko.

N. B. A dance is being held on June 1 in the Polish Hall on the corner of Ossington and Dundas put on by the Party clubs in Ward 5.

Ye Old Gossippe Shoppe

By I'ma Gausip

The "Canary" (referring of course to Regina) has been expressing her tonsils. After purifying the air down at 300 Bathurst she let out her wails. I must admit she didn't sound bad.

—o—

Honest George Rackus, some fellows went down to help kick you out of town but they were an hour too late. At least they had the right thought.

—o—

We have a smart crowd in our club but we have our classes. Such as our high brow, Stella would say, "Please possess your soul in patience." Then our medium brow, Stan would come out with something like, "Hold your horses.". Art, our very popular low brow, hollers, "Keep your shirt on, fatty."

—o—

Kay tells this one on Aleck when he went in the store to buy some underwear. "How long do you want it, sir?" asked the salesgirl, wereupon Aleck replied indignantly, "How long do I want them? Why, Gee, I don't want to rent 'em, I want to buy them."

—o—

Wanda, the choirs mess of a soprano ops, I mean Mezzo Soprano, hasn't got a man yet. Maybe I should start a column for the lonely hearts.

—o—

Here it is the scoop that you have been waiting for. Don't get excited, all I want to tell you is that our blue chalk friend has at last got a job. So at least he says. Eddie must have been kicked out of his home on the bases of, "Work or get out."

—o—

Aw, come on kids, how about creating a little racket so I can smear you all over the page. I just love to run people down. Sorry no more to-day, its no use begging me folks, I gotta go, and when you gotta go, you gotta go.

Azzam Pasha, arabų aukštojo komiteto sekretorius. Arabai ieško Sovietų Sąjungos pagalbos prieš britus ir amerikiečius, kurie šeimininkauja Palestinoje ir siūlo įgabenti Palestinon 100,000 žydų ir palaikyti armijas palaikymui tvarkos.

A. GRICIUS

Meno Kūrybos Perspektyv. Tarybinėje Lietuvoje

(Tęsinys)

Vertingiausi tarybinės muzikos menininkai — jau dažni svečiai Vilniuje. Metų bėgyje Vilniuje ir Kaune gastroliavo tokios įžymybės kaip Ginzburgas, Flieras, baleto šokėjas Messereras, Pantofel-Nečeckaja, Bethoveno vardo kvartetas ir eilė kitų.

1946 metų liepos mėnesį Vilniuje — didelis meno įvykis: LTSR Respublikinė dainų šventė, į kurią suvažiuos iš visos Lietuvos chorai su keliais tūkstančiais dainininkų. Tokios dainų šventės ne tik Vilniuje, bet ir Kaune, Klaipėdoje, bus ruošiamos kasmet ateityje. Dainų šventės repertuaras pralobs naujomis lietuviškomis dainomis, kurių surinkimui dirba kai kurie lietuvių kompozitoriai.

Žymų ir spartų meninį brendimą rodo ir dirigento Itčiko vadovaujamas Filharmonijos Akademinis choras, kurio repertuaran, be gausybės lietuviškų dainų įeina tokie veikalai kaip "Requiem", Bethoveno IX simfonija ir kt. Lietuvos meninių kolektyvų eilėse šis choras jau dabar užima garbingą vietą. Turėdamas visas sąlygas augti, jis netrukus įgaus visasąjunginę reikšmę.

Vaizduojamasis Menas

Labiausiai atžymėtini du laimėjimai vaizduojamojo meno srityje: grandioziškas paminklas Karaliaučiuje didvyriams gvardiečiams, ir lietuvių dailininkų dalyvavimas Visasąjunginėje Dailės parodoje, kuri suruošta Maskvoje.

Paminklo Karaliaučiuje statyba — tai lietuvių vaizduojamojo meno istorijoje toks garbingas ir atsakingas uždavinys, tenkąs lietuviams skulptoriams. Prie paminklo statybos dirbo skulptoriai Mikėnas, Vaivada, Jakimėnas, N. Petrulis, Pundzius ir kiti. Savo uždavinį jie puikiai įvykdė. Lietuviai skulptoriai įrodė ne tik savo meistriškumą, bet ir lietuvių skulptūros meno aukštą lygį. Tai buvo, galima sakyti, pirmas egzaminas aukšto meninio pajėgumo ir idėjinio supratimo tarybinio skulptoriaus vardui įgyti.

Paminklas amžių amžius liūdys nepaprastą tarybinio kario didvyrystę, taip pat jis skelbs vardus lietuvių menininkų, įamžinusių tą didvyrystę, pasiaukojimą savo meniniuose kūriniuose, sudarančiuose paminklo visumą.

Visasąjunginė Dailės paroda įkvepė visus tarybinių tautų menininkus atiduoti visas savo kūrybines jėgas, kurios atitiktų didelę tos parodos meninę idėjinę reikšmę ir dvasią.

Lietuviai dailininkai įrodė savo vertumą būti tos parodos dalyviais, ir Maskvoje, pasauliniai garsioje Tretjakovo vardo galerijoje, kabojo eilė paveikslų, kurių autoriai — lietuviai. Geriausiai įvertinti kūriniai dailininkų Mergašilskio, Buračo, Kulakausko, Palio ir eilės kitų.

Tokie lietuvių vaizduojamojo meno įvykiai metų bėgyje.

Nuo išsivadavimo iš vokiečių okupacijos įvyko dvi apžvalginės plataus masyvo dailės parodos Vilniuje, dvi mažesnio masto taip pat Vilniuje ir dvi tokio pat masto — Kaune. Be to, Vilniuje ir Kaune Lietuvos Tarybinių Dailininkų Sąjunga turi du nuolatinius salionus, kuriuose nuolat galima matyti naujausius lietuvių dailininkų kūrinius. Parodos ir salionai rodo ne tik lietuvių dailininkų kūrybinį aktingumą, bet ir jų augantį meistriškumą, tematikos įvairumą ir vis gilesnį įsigyvenimą į gyvenamąją didžiąją epochą, bei sugebėjimą tos epochos dvasią įkūnyti savo kūriniuose.

Į kūrybinį darbą yra įsijungę visi tiek senesniosios, tiek jaunesniosios kartos lietuviai dailininkai: Žmuidzinavičius, P. Rimša, J. Vienožinskis, V. Mackevičius, L. Vaineikytė, Trečiokaitė, Mikėnas, V. Palaima, V. Jurkūnas, Gudaitis, Bulaka, Mergašilskis, Kulakauskas, Buračas, Palys, broliai Petruliai ir visi kiti.

Didelį teikiamosios dailės ugdymo darbą dirba LTSR Tarybinių dailininkų fondas, kurio žinioje yra žymios keramikos, medžio dailiojo apdirbimo, visokių lietuviškų tautinių audinių, meninių odos dirbinių, dailiųjų baldų ir kt. dirbtuvės.

Dailės institutai ir mokyklos kasmet išleidžia jaunus kadrus, papildančius senųjų ir senesniųjų vaizduojamojo meno kūrėjų eiles.

Lietuvos Menininkus Supa Tarybinės Tautos Meilė

Lietuviai menininkai yra apsupti savo tautos karšta meile ir pagarba.

Lietuvos Tarybinė vyriausybė, nusiklausydama liaudies balso ir vykdydama jos valią, nusipelniusius menininkus vertai atžymėjo.

Lietuvos Operos teatro ir Kauno Valst. Dramos Teatro 25 metų sukaktis buvo atšvęsta labai iškilmingai. Tąja proga, ir kitomis atitinkamomis progomis, Tarybų Lietuvos vyriausybė atžymėjo eilę nusipelniusių menininkų. LTSR meno veikėjo vardai suteikti: kompozitoriams ir muzikos veikėjams: Gruodžiui, Bendoriui, Galkauskui, J. Tallat-Kelpšai, Švedui, Klenickiui; operos dirigentui M. Bukšai; režisoriams: B. Dauguviečiui, A. Stukui; dailininkams: Mikėnui, Rimšai. Operos solistams: Štaškevičiutei, Mažeikai, nusipelniusio Respublikos artisto vardai suteikti: J. Siparui, O. Rimaitei, P. Kubertavičiui, operos solistei M. Rakauskaitei ir kt.

Lietuvos operos tėvo Kipro Petrausko 60 metų sukaktis buvo paminėta visos tautos labai iškilmingai. Tarybų Lietuvos vyriausybė Kiprui Petrauskui suteikė LTSR Liaudies artisto vardą, o Visasąjunginė vyriausybė apdovanojo jį aukštu Raudonosios Darbo Vėliavos ordinu.

Lietuvių tauta savo meilę ir pagarbą Kiprui Petrauskui išreiškė atžymėtiniausiu būdu, vieningai išrinkdama jį deputatu į TSRS Aukščiausiąją Tarybą.

—o—

Ką vokiečiai nutraukė 1941 metais, to dabar niekas negalės sutrukdyti.

1947 metais Maskvoje įvyks Tarybų Lietuvos meno dekada.

Ruoša Lietuvos meno dekadai Maskvoje bus stiprus impulsas subrusti visų meno šakų kūrėjams, tolimesnei lietuvių tautinio meno plėtotei.

(Pabaiga)

Raudonarmiečiai keliasi per Volgą gynimui Stalingrado. Tai scena iš naujos sovietinės filmos Days and Nights — Dienos ir Naktys, pagal mintos pagal Konstantino Simonovo apysaką tuo vardu. Tuoj bus rodoma Toronte.

MONTREALO ŽINIOS

Bloga Mokinių Padėtis

Montrealo miesto Sveikatos Departamento direktorius Dr. Adelard Groulx, užbaigęs Montrealo mokyklų mokinių sveikatos egzaminavimą, paskelbė pasibaisėtinus rezultatus. Iš kiekvieno šimto pradines mokyklas lankančių mokinių, 45 yra fiziniai nesveiki ir 75 yra su sugedusiais dantimis. Taipgi pažymėjo ir tą faktą, kad dėl silpnos sveikatos daugelis mokinių ir protiniai silpni arba rodo silpnėjimo požymių.

Gegužės 7 d. Montrealo Medikalė Draugija pradėjo keturių dienų konvenciją, kur mūsų miesto Sveikatos Departamento direktorius, darydamas pranešimą apie jaunuomenės sveikatos stovį, ragino siektis, kad nuo kūdykystės ligi senatvės būtų periodiniai egzaminuojama žmonių sveikata. Apie 300 daktarų dalyvaujančių konvencijoje, Windsor viešbutyje, svarstė kaip pagerinti žmonių sveikatą, ypatingai kreipė domę į jaunuomenę. Tik gaila, kad daug daktarų tą klausimą kėlė ne iš noro daugiau pasitarnauti žmonijai, bet iš komercinio (bizniško) atžvilgio.

Apie tikrąjį žmonių sveikatos priešą mažai ką prisiminė. O jis šiandien klesti darbininkų apgyventuose distriktuose, griūvančiose lūšnose, garažuose, pašiūrėse ir kitose perpildytose patalpose, kur, dėl stokos gyvenamų namų, daug šeimų gyvena susigrūdime, be būtiniausių sanitarinių reikmenų. Prieš šį visuomenės priešą kova turi būti skelbiama ir vedama ne vien tik daktarų konvencijose, bet ir visose valdiškose įstaigose, mokyklose, įmonėse, organizacijose ir kiekvienoje šeimoje.

Apsivedė Ch. Jasiūnas

Gegužės 4 d. apsivedė plačiai žinomas montrealietis jaunuolis Charles Jasiūnas, su kanadiete italų kilmės mergina. Kaip Ch. Jasiūnas, taip ir jo gyvenimo draugė Elvyra dar prieš vedybas buvo plačiai pagarsėję tarpe lietuvių su lietuviškomis komiškomis ir liaudies dainomis.

Jų vestuvių iškilmės įvyko Lietuvių klubo svetainėje. Šimtai Montrealo lietuvių linki jaunavedžiams linksmo, laimingo ir pasiturinčio šeimyninio gyvenimo. Taipgi neužmiršti ir ateityje lietuvių parengimų su gražiomis dainomis ir muzika.

Mūsų Ligoniai

Nuo balandžio 28 d. rimtai serga draugė M. Čeponienė, mūsų darbštaus progresyvio veikėjo ir Liaudies Balso bendradarbio J. Čeponio žmona.

Ligonė randasi Žydų Generalinėj ligoninėj, po pavojingos (kiek pavėluotos) apendiko operacijos. Dabar ligonė jau pergyvenus ligos krizį ir pilna vilties tuojau grįžti į sveikųjų tarpą.

Nuo gruodžio mėnesio, džiovos liga pakirtus d. P. Petrauską. Ligonis dabar randasi St. Agathe sanatorijoje.

Jau nekuris laikas Notre Dame ligoninėje randasi d. P. Galumbinskas. Ligonis, keli mėnesiai atgal, buvo skaudžiai susirgęs, bet nepilnai pasveikęs bandė grįžti darban, kas jį dar skaudžiau pakirto. Dabar ligonis jau sveiksta ir greitai tikisi išeiti iš ligoninės.

Jau kelintu kartu laike pastarųjų metų skaudžiai liga pakerta drg. O. Minotienę, praeitam kare žuvusio antifašistinio karžygio d. M. Minoto motiną. Ligonė po nekurio laiko praleidimo ligoninėje, dabar sugrįžusi į namus.

Bene visų skaudžiausiai ligos pakirstas, tai drg. Ant. Kaminskas, kuris jau apie du metai rimtai serga. Dabar ligonis randasi Long Point protinių ligų ligoninėje.

Visi čia vardinti ligoniai yra Montrealo Lietuvių Sūnų ir Dukterų Pašalpinės Draugijos bei kitų progresyvių organizacijų nariai-ės. Šimtai organizuotų lietuvių nuoširdžiausiai linki ligoniams greitai pasveikti. O kol kas ligoniai patale laukia iš mūsų draugiškumo — lankymo.

Mirė Kaz. Viliamas

Gegužės 4 d. mirtis išskyrė iš gyvųjų tarpo seną montrealietį, D.L.K. Vytauto klubo narį, Kaz. Viliamą, 66 metų amžiaus lietuvį.

Velionis mirdamas paliko dvi dukteris ir žmoną. Palaidotas su religinėmis apeigomis.

Veteranai Neleido Išmesti Iš Namų Savo Draugą

Prieš gegužės 1 d., tai yra prieš keitimąsi gyvenamais namais šiame mieste, Montrealo Apygardos teismas įsakė praeito karo veteranui, Alex Edgley, 727 Fifth Ave., Verdun, kad jis su žmona ir dviem vaikučiais, gegužės 1 d. turi išsikelti iš jo nuomojamo namo. Veteranas Edgley, kuris du metus užjūryje tarnavo viršilos laipsniu ir dalyvavo eilėje mūšių, negaudamas kitur gyventi vietos, atsisakė apleisti nuomojamą namą. Jo nusistatymui pritarė vietinė Canadian Legion kuopa.

Kada namo savininkas išsiėmė iš teismo leidimą išmesti nuomininką iš savo namo, tai Canadian Legion nariai pradėjo pikietuoti tą vietą. Pats veteranas Edgley nuo gegužės 1 d. nėjo į darbą laukdamas savininko veikimo. Pagaliau gegužės 10 d. buvo pranešta, kad bus išmestas iš namų su visa šeima. Tuo reikalu Canadian Legion pastatė pikietą iš 35 vyrų. Vėliau pribuvo apie 30 miesto policininkų dėl pravedimo gyveniman teismo sprendimo. Apylinkės veteranai padidino pikietą ligi šimto vyrų. Padėtis įsitempė.

Išmetimas arba pravedimas teismo patvarkymo atsidūrė keblioje padėtyje. Jei mes šeimą iš namų, bus arši kova, jei paliks, bus sulaužytas teismo sprendimas ir vėliau išduotas įsakymas išmesti. Pasirinkta vidurys.

Įsimaišė kitos valdiškos įstaigos, net ir tos, kuriose veteranas jau šeši mėnesiai atgal buvo užsiregistravęs, kad ieško kito gyvenimui namo ir kurios jo prašymą buvo atmetę, kaipo prieš karą negyvenusio šiame mieste. Tik dabar jį pripažino vietiniu ir surado kitą vietą, kur talkininkaujant veteranams jis persikraustė.

Vietos Canadian Legion kuopos viršininkai pareiškė, kad tai ne pirmutinis ir ne paskutinis išmetimas mums reikėjo arba reiks kovoti.

Langų Valytojai Užbaigė Streiką

Apie 10 dienų streiką langų valytojai baigė su dalinu laimėjimu. Jie išsikovojo nekuriuos pagerinimus darbe ir po 3 centus į valandą algų pakėlimą. Gegužės 10 d. devyniolika įstaigų pasirašė su unija kontraktą.

Dabar langų valytojai yra vieni iš geriau apmokamų darbininkų šiame distrikte. Bet jie to neatsiekė be organizuotos kovos. Jie už tai dėkoja Building Service Employees International Unijai.

"Karas" Prieš Du Jaunus Plėšikus

Jau berods antra savaitė kasdien po kelis šimtus miesto ir provincialės policijos bando sugauti du jaunus plėšikus Brunett ir Levesque.

Plėšikai ant tiek įsidrąsino, kad net pradėjo tyčiotis iš policijos. Gegužės 9 d. jie telefonu pašaukė policijos centrą ir pareiškė: "Ne jums mus sugauti — mes geriau ginklą vartojam." Po to sekančią dieną jie buvo pastebėti šiaurinėj Montrealo dalyj. Ant greitųjų buvo pasiųsta 300 policininkų apginkluotų su automatiškais ginklais (tommy guns) ir apsivilkusių su šarvais (bulletproof vests), bet ablava baigėsi be rezultatų.

Plėšikai yra papildę eilę prasikaltimų: plėšimų, vagysčių, pašovimų policijos ir kita. Jie savo žinioje turi provincialės policijos radio automobilį, kurį nekuris laikas atgal pavogė. Kelios dienos atgal, jie buvo apsupti ir tik atsišaudydami ir sužeisdami vieną policininką, pavogtu automobiliu važiuodami 80 mylių į valandą, pabėgo.

Fred Rose Byla Prasidės Gegužio 20

Kanados parlamento nario Fred Rose advokatai prašė, kad prieš jį pradėta byla būtų nukelta į ateinantį rudenį ar bent mėnesiu vėliau, kad suspėtų atvykti iš Anglijos pasauliniai garsus advokatas D. N. Pritt, kuris yra sutikęs ginti Fred Rose. Bet vietos teisėjai atmetė prašymą ir byla prasidės gegužės 20 d.

Apie šią bylą vietinė spauda rašo, kad tai bus svarbiausia byla kokią kada nors yra matę Montrealo teismai.

Rep.

Lietuva po Metų

(Atkelta nuo 1 puslp.)

Rinkimuose dalyvavo 91 nuošimtis balsuotojų. Iš to skaičiaus 95 nuošimčiai balsavo už komunistų ir nepartinių bloko atstovus.

Šiandien sumuojant atsiekimus per praėjusius metus, mes galime pasakyti, kad, nežiūrint visų sunkumų, mes turėjome gerų pasisekimų. Atsatayta virš 1,000 industrinių įmonių, kurios kelia produkciją diena dienon. Daug atsiekta atstatyme savivaldybinės ekonomijos. Vandens sistemos veikia penkiuose miestuose. Taipgi veikia 40 vietinių jėgos stočių.

Tarybinė Lietuva yra agrarinis kraštas. Agrikultūra, ypatingai gyvulių auginimas, sudaro svarbią šalies ekonomijos dalį. Sudarytas sąlygos pagerinimui valstiečių būvio. Virš 79,000 valstiečių gavo apie 600,000 hektarų žemės, apie 16,000 karvių, 9,275 arklių ir reikalingus ūkio įrankius. Sudarytas platus tinklas kooperatyvų, iš kurių vieni užsiima žemės dirbimu, kiti gyvulių auginimu, pieninkyste, o kiti melioracija ir t.t. Yra 58 mašinų ir traktorių stotys su 753 traktoriais, ir 295 mašinų ir arklių rendavimo stočių.

Didelis progresas padarytas kultūros ir meno srityje. 304,994 mokinių lanko pradines ir vidurines mokyklas. 12,000 studentų lanko universitetus ir kolegijas. Mokinių skaičius vidurinėse mokyklose pakilo pustrečio nuošimčio, lyginant su pirmtarybiniais laikais. Dabar Lietuva turi 11 gimnazijų, 14 pirengiamųjų mokyklų, 83 pradines ir 4 liaudies universitetus dėl suaugusių. Yra 11 teatrų, liaudies meno rūmai, dainų ir šokių ansamblius, simfonijos orkestras, chorai ir kitos kultūrinės organizacijos. Pradėjo veikti Mokslų Akademija, Filharmonijos Draugija. Nuolatos auga klubai, skaityklos ir knygynai.

Mes atstatėm 398 medikales institucijas, ligonines, poliklinikas, speciales klinikas ir t.t. Suorganizavom 62 namus dėl invalidų. Karių šeimynos gavo 22,000,000 rublių pagalbos, o motinos su didelėmis šeimynomis gavo 27,177 rublius paramos, 1945 metais, ir 5,566 rublius per pirmus du mėnesius šiais metais. Motinystės medalius ir garbingos motinystės ordinus gavo 2,031 motina, o 51 motina, kurios turi 10 ar daugiau vaikų, gavo motinų didvyrių titulus.

Šitie visi atsiekimai yra tiktai maža dalis to, kas reikia atlikti. Naujas Stalino penkmetis planas suteikia daug progų mums. Pagal šį planą, 1,535,000,000 rublių buvo paskirta Lietuvai. Ar galėjo smetoninė Lietuva kada nors svajoti apie tokią sumą? Prie Smetonos, reikalingi fondai Lietuvos ekonomijos atstatymui būtų turėję būti gauti per paskolą, su kuo Lietuva būtų netekus savo ekonominės nepriklausomybės. Net ir tuomet atstatymas nebūtų galėjęs eiti tokiu tempu, kokiu jis eina dabar. Industrinė produkcija tarybinėj Lietuvoj 1950 metais prašoks 1940 metų produkciją 80 nuošimčių; maisto industrija pakils pusiau, tekstilės gaminių bus pagaminta dvigubai, palyginus su 1939 metų gamyba, o apsiavimo gamyba pakils pusšešto karto.

Bus padėti pamatai dėl išplėtimo linų industrijos. Pirmu kartu istorijoj Lietuva turės savo metalo dirbinių industriją, elektrinių motorų dirbtuvę ir agrikultūrinių mašinų fabriką. Lietuva apsirūpins svarbiausiomis mašinomis.

Lietuvoj yra daug durpių laukų, kurie iki šiol nebuvo tinkamai išnaudojami. Durpių kasimas dabar bus atliekamas mašinomis. Gamyba bus pakelta trigubai, lyginant su pirmkariniu laikotarpiu.

Su 1950 metais, Lietuvos ūkininkai turės 1,055,000 galvijų, 1,100,000 kiaulių, 630,000 avelių. Pašaro kiekis bus žymiai pakeltas, gyvulių auginimas pagerintas. Sėjamos žemės plotas apims 2,500,000 hektarų. Nemažai sėjama industrinių javų.

Aš suminėjau tiktai keletą charakteringų skaitlinių iš tarybinės Lietuvos vystymosi laike naujo penkmečio plano. Bet jų užtenka, kad parodyti, jog bus ne tik atstatyta, kas buvo sugriauta, bet kad mūsų kraštas taps žymiai turtingesniu, o žmonės gyvens daug geriau, negu gyveno pirm karo.

Kalėjimas ant Aleatraz salos, San Francisco įlankoj, kurio kaliniai buvo sukilę. Laike susikirtimo trys asmenys užmušti ir arti 20 sužeista. Buvo pašaukti marinai į talką kalėjimo sargams; kaliniai buvo atėmę iš sargų kulkosvaidžius.

Pranešimai

Courtland, Ont.

Smagūs šokiai

Sūnų ir Dukterų Draugijos 6 kuopa rengia smagius šokius gegužio 18 dieną, šeštadienio vakare, Courtland Hotely.

Visi apylinkės lietuviai kviečiami atvykti ir smagiai laiką praleisti. Prašome nesivėluoti. Pradžia 8 val. vak.

Rengėjai

Hamilton, Ont.

Metinis Parengimas

Sūnų ir Dukterų Draugijos 2 kuopos metinis parengimas — vakarienė ir šokiai įvyks šeštadienį, gegužio 18 dieną, 7.30 val. vakaro, British Empire (Laurinaičio) viešbutyje, kampas Sherman ir Brant.

Bus lietuviškų dešrų su kopūstais, lietuviškos namie keptos duonos, varškiečių, virtinių ir visokių skanumynų. Taipgi išsigerti.

Grieš lietuviška muzika ir po vakarienei.

Kviečiame Hamiltono ir apylinkės lietuvius atsilankyti.

Rengėjai

Toronto, Ont.

Susirinkimas

Sūnų ir Dukterų Draugijos pirmos kuopos susirinkimas įvyks pirmadienio vakare, gegužio 20. Prasidės 7.30 val. vakaro.

Prašomi visi nariai atsilankyti ant susirinkimo. Visi kreipkit domę, kad nuo dabar mėnesiniai susirinkimai bus pirmadienių vakarais.

S. Karvelis
Prot. Raštininkas

LONDON. — Nekurie Anglijos Liberalų partijos vadai agituoja už koaliciją su konservatais prieš Darbo partijos valdžią.

Liberalai šiame parlamente turi tiktai 12 atstovų.

Toronto Lietuvių Vaikučių
Žvaigždės Choras
RENGIA
Koncertą ir Šokius
MOTINŲ PAGERBIMUI
Šeštadienį, Gegužės 18
Lietuvių Salėj
(160 Claremont St.)
Visi Toronto ir Apylinkės Lietuviai Kviečiami Atsilankyti ir Pamatyti, Ką Jaunieji Menininkai Išmokę.
Šokiams Grieš Smagi Muzika
Pradžia 7.30 val. vakaro.
Rengėjai

Kas Kiek Aukojo Ar Pasižadėjo Aukoti

TORONTO. — Laike draugo A. Bimbos prakalbų balandžio 29 dieną torontiečiai gausiai parėmė Lietuvą. Nupirkimui instrumentų Dotnuvos Žemės Ūkio Akademijai aukojo sekančiai:

Rožukas J.	$20.00
Straupa P.	10.00
Kavaliauskas	10.00
Jakavičius	10.00
Raulinaitis P.	10.00
Prunskis	20.00
Šiulytė Z.	10.00
Bulzgis	10.00
Berškiai	25.00
Daukantai	10.00
Viliunai	10.00
Dagiai	10.00
Vilkelienė	10.00
Poška S.	10.00
Burba	10.00
Ilgutis J.	10.00
Jonušienė E.	5.00
Dapkūnienė J.	10.00
Petraičiai	10.00
Leskevičiai	10.00
Žiulys J.	10.00
Narusevičiai	20.00
Sasnauskai	30.00
Kulikauskai	10.00
Žukauskas J.	5.00
Janulis	10.00
Barštaičiai	10.00
Folertas	10.00
Mockaitis	10.00
Miškūnas K.	10.00
Gaižauskas	5.00
Byras A.	30.00
Indriūnas J.	25.00
Daugėlai P.	25.00
Brogai J.	20.00
Doveika K.	30.00
Skeberdis J.	50.00
Povilaitis A.	10.00
Petronis A.	50.00
Guoba M.	10.00
Povilionis	20.00
Pampalai Ch.	50.00
Gutauskas P.	25.00
Betkai	25.00
Morkūnas Ch.	10.00
Sodonis Z.	25.00
Dovidėnas	30.00
Karosas A.	25.00
Gaučiai	10.00
Galinaitis A.	10.00
Maigis A.	10.00
Kuisiai	25.00
Matukienė A.	10.00
Siriūnas	20.00
Kuraičiai	10.00
Jankauskas Pr.	15.00
Garolis	25.00
Paužai	10.00
Karpavičiai	10.00
Jakavičienė	5.00
Šimoniai	20.00
Klinga R.	10.00
Rukai	20.00
Ramanauskai	10.00
Leimanas A.	10.00
Barčai	10.00
Žemutukas	5.00
Strumskis V.	5.00
Samuolis A.	10.00
Jankaitienė	5.00
Petraitienė	10.00
Viso	$1,095.00

Prie to, drg. Dobrovolskienė pridavė $30.00, kurie buvo sukelti draugiškoj sueigoj pas Ragauskus ir Pempę, Wordsville, Ont., ir M. Guoba $28.00, kurie buvo sukelti sueigoj pas Bernatavičius, torontiečius. Aukotojai jau paskelbti korespondencijose.

Tuo būdu, bal. 29 d. buvo pinigais priduota viso $1,153.

Tą patį vakarą pasižadėjo aukoti sekančiai:

Degutis R.	$50.00
Karvelis S.	25.00
Doveika K.	20.00
Jasiūnas P.	30.00
Linarta J.	25.00
Makštelė A.	25.00
Kaminskas A.	25.00
Kaptainiai	25.00
Morkūnas J.	25.00
Guoba Mat.	15.00
Morkūnas Ch.	10.00
Kuktoras J.	25.00
Daugėla P.	25.00
Račys J.	25.00
Maigis Al.	15.00
Karpavičius A.	25.00
Kevėžai	25.00
Jakūnas P.	25.00
Šinkūnas J.	25.00
Rušėnai	25.00
Guoba Mot.	25.00
Rudzevičius K.	20.00
Frunskis K.	20.00
Buzunienė K. M.	15.00
Yvanauskienė N.	20.00
Pajuodis Pet.	25.00
Pajuodis Pov.	25.00
Valūnas J.	25.00
Bernatavičiai	10.00
Antanaičiai	25.00
Leišienė R.	10.00
Strazevičius V.	10.00
Daujotienė	25.00
Banylis A.	25.00
Samoška P.	100.00
Ilgutis J.	15.00
Marcinkevičiai	10.00
Jusaitis V.	10.00
Žilinskas V.	50.00
Lapata A.	25.00
Dargužis P.	25.00
Onaičiai J.	10.00
Ragauskas S.	10.00
Kamičaitis J.	25.00
Ylai A. ir J.	25.00
Degučiai Ch. ir H.	10.00
Čeikus G.	10.00
Vaivada Ch.	10.00
Baltuška K.	10.00
Murauskienė M.	10.00
Grinevičius A.	10.00
Cibinskas J.	25.00
Karveliai P.	10.00
Viso	$1,170.00

Antrą vakarą per A. Bimbos prakalbas (bal. 30 d., lietuvių salėj, 160 Claremont St.), buvo suaukota $389.00. Nekurie aukotojai aukojo pildydami savo duotus pasižadėjimus, kiti nauji.

A. Makštelė	$25.00
J. P. Daujotai	25.00
V. Žilinskas	50.00
S. V. Kaptainiai	25.00
V. Rimdeika	10.00
Al. Maigis	15.00
J. Kuktoras	25.00
S. Sarapas	10.00
K. Frunskis	30.00
D. Vaičiulis	10.00
A. Lapata	25.00
A. V. Grinevičiai	20.00
S. K. Ragauskai	10.00
J. E. Skurdeliai	10.00
M. M. Vilkickai	10.00
K. Baltuška	10.00
M. Murauskienė	10.00
A. A. Milašiai	10.00
L. Indriūnienė	30.00
P. Karvelis	10.00
J. Mikelaitis	10.00
A. Pažerienė	5.00
S. Tyla	2.00
J. Naruševičienė	2.00
Pasižadėjo	
J. Želvys	25.00

Aukų Užrašytojai

DUBLIN. — Mirė Airijos patrijotas J. McCaughey, badu išstreikavęs kalėjime 23 dienas.

Turėkit Smagumą
Mažoj Vietoj
Su Gesiniu Pečium
Geras ir Greitas
Virimas
NEW GAS HOT PLATE
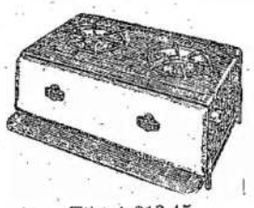
Tiktai $13.45
Balto Porcelano Priešakys
Juodas Enamel Viršus
Skubėkit Užsakymus
Original Furniture Co.
438 Queen St. W., Toronto
Tel.: WA. 5612

Tuoj Bus Rodoma
TORONTE
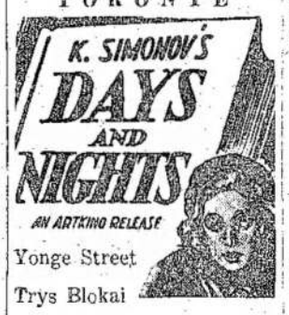

Yonge Street
Trys Blokai
Žemiau Eglinton
Manor Rd. Car Stop
INTENATIONAL
CINEMA

RELIABLE FUR CO.

568 Queen St. W., Toronto
Tel.: WA. 9294
SALDYTUVAS
(Cold Storage)
Apsaugokit savo futras, kailinius. Siųskite juos tuojau dabar patelefonuodami WA. 9294.
Ekspertų darbu permodeliuojami, pataisomi labiausiai prieinama kaina.
Atdara Vakarais

PRINCESS FASHION FURS

Designers and Creators of fine
FUR GARMENTS
Restyling and Repairs
Workmanship Guaranteed
MODERN
COLD STORAGE
PLANT ON THE PREMISES
506 QUEEN ST. W. AD. 8884 — 536 YONGE ST. KI. 3674

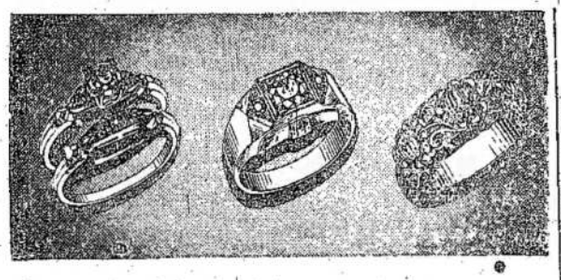
Mason Credit Jewellers
520 QUEEN St. W. — Tel. WA. 1493 — TORONTO, ONT.

Tel. AD. 1618 Šventadieniais: AD. 1618
The Victory Florist
Mūsų Specialybė:
Vestuvių bukietai, vainikai, dekoracijos ir gyvos gėlės
Savininkas A. Merker 576 Queen St. W., Toronto

Tel.: WA. 5370
Harry R. Ranks Company
GRABORIUS
Patarnauju mieste ir apylinkėse be ekstra mokesčio, įskaitant Hamilton ir Whitby
Laidotuvės net $55.00 pigumo
455-457 QUEEN ST. W. TORONTO

Tel. LA. 4441
Dr. H. Rosenfeld'as
Oficialus MLSDPD ir DLKVNPD Gydytojas
Kalba Lietuviškai
Valandos: 2—4 v. p. p., 7—8 v. v. ir susitarus
4539 PARK AVE.
Montreal, Que.

Atvira Dieną ir Naktį
LIETUVIŠKA PIRTIS
Vienintelė tos rūšies Montreale
Akmeninio Apšildymo Sistema
Moterų Dienos: Antradieniais nuo 2 P. M. iki 12 P. M.
3963 COLONIAL Ave.
Tel. PL. 0094

J. LUNSKY
AKIŲ SPECIALISTAS
Egzaminuoja akis, ištiria akių nervus, nuo kurių pareina nervuotumas ir galvos skaudėjimas. Pritaiko akinius
470 College W., Toronto
Telefonas: RA. 3824

ADAMS MACHINE & TOOL WORKS
Darom Naujus ir Taisom Senus Visokius Namų Reikmenis: Įrankius, Skalbimo Mašinas, Pečius, Šaldytuvus, Prosus ir Kt.
Savininkai: J. ADOMONIS ir V. KIELA
724 MARIN AVE., MONTREAL
(Netoli St. James ir Atwater kampo)
Tel.: WI. 1331; Vakarais ir Sekmadieniais YO. 8028

Mlle Tessier Florist
GĖLIŲ PARDUOTUVĖ
Mr. J. Desroches, Manager
Sudarytos Gėlės $2.00 ir Daugiau
Vainikai dėl Mirusiųjų $3.00 ir Daugiau
Vedyboms Buketai $4.00 ir Daugiau
1259 Bleury St. --- Tel. HArbour 3473
MONTREAL, Que.

Įsigykit Savo Namus
PARSIDUODA ĮVAIRŪS NAMAI
SU GEROMIS ĮEIGOMIS
2 flatų duplex, nauji, nuo $6,800 aukštyn
3 flatų nuo $6,800 aukštyn
4 flatų duplex nuo $9,800 iki $15,000.
Rašykite, telefonuokite arba atsilankykite asmeniškai
Mes esame properčių ekspertai
REED'S RENTING SERVICE REG'D
4334 VERDUN AVE., VERDUN
Tel. YOrk 5558; sekmadieniais ir vakarais po 8.30: YOrk 4449
Mr. R. Bennett, Manager.

TABAKAS
Tiesiai iš Manufakturisto
Darykit Cigaretus Patys — Taupykit Pinigus
Taipgi, Specialus Pypkės Tabakas, Daug Žemesne Kaina Negu Paprastai
RAŠYKIT DĖL KAINŲ SĄRAŠO
ORIENTAL TOBACCO CO.
251 Craig St. West, Montreal

Ambrose Valet Service
VALOM, PROSINAM IR UŽAUDŽIAM PRADEGINTUS IR SUPLĖŠYTUS DRABUŽIUS
S. Ambrazevičius
5971 BANNANTYN AVE., VERDUN, QUE.
Tel.: YOrk 9060

VICTORIA
CLEANERS & DYERS CO.
Valome ir dažome vyriškus ir moteriškus drabužius. Pageriname (Drax) reinkautus. Taipgi valome kitus namų reikmenis, kaip: langatieses (curtains), antklodes ir taip toliau, išskiriant skalbinius.
Paimame iš namų ir pristatome atgal. Pagerintas aptarnavimas. Klauskite informacijų.
Savininkai:
J. Matulaitis, A. Majauskas ir G. Kriaučeliūnas
Tel. WEllington 4277
2830 ALLARD ST., Wille Emord, MONTREAL

Tel.: Ofiso — FR 9265 Namų — AM 9824
Valandos: 2 — 5 p.p., 7 — 9 v.v., ir sulig susitarimo
Dr. E. Andrukaitis
LIETUVIS GYDYTOJAS
Buvęs Kanados Karo Laivyno Chirurgas
2552 ROUEN ST. — MONTREAL, QUE.
(Ant Frontenac Kampo)

Tel.: BElairs 2200.
Valandos: 4—5 po piet, 7—8 vak. ir sulig susitarimo, išskiriant šeštadienius ir sekmadienius.
Daktaras Rabinovičius
Chirurgas Specialistas
Turiu savo ligoninę, egzaminuoju ir gydau įvairias ligas. Darau visokias operacijas ir peršvietinus (X - Rays). Vytauto Klubo ir M.L.S ir D.P.D nariams nupigintą kaina.
4351 ESPLANADE AVE., MONTREAL, QUE.

Dr. Roman Pniewski
Daugelį Metų Praktikavęs Didelėse Ligoninėse ir Klinikose Europoje ir Amerikoje
Specialistas Venerinių Ligų ir Akušerijos
3537 PARK AVE. Tel. HA. 7623 MONTREAL
Valandos Nuo 3 iki 9 Val. Po Pietų