PEOPLE'S VOICE
The Lithuanian Weekly Newspaper in Canada. Published by the Lithuanian Press Association. P. O. Station C. Box 1013, Toronto 2, Ontario, Canada.

LIAUDIES BALSAS

Kanados Lietuvių Savaitraštis

Authorized as second class mail, Post Office Department, Ottawa.

Nr. 766 | PENKTADIENIS, BIRŽELIO (JUNE) 14, 1946, TORONTO, ONTARIO | METAI XV

REKONSTRUKCIJOS MINISTERIS HOWE MATO JAU DIDELĮ NEDARBĄ KANADOJ

Darbininkų Reikalavimai Darosi Dar Svarbesniais

TORONTO. — Rekonstrukcijos ministeris C. D. Howe, kuris anuo metu sakė, kad Kanadoj tuoj bus 250,000 darbų daugiau, negu kad darbininkų, aną dieną išsireiškė, jog rudenį bus didelis nedarbas Kanadoje.

Ir ištikro, jeigu perėjimas prie taikos gamybos eis tokiu tempu, kokiu dabar eina, tai taip ir bus. Ministerio žodžiai išsipildys.

To viso akyvaizdoje, darbininkų reikalavimai sumažinti darbo savaitę iki 40 valandų, kad būtų daugiau vietos darbininkams, darosi dar svarbesniais. Jeigu darbo laikas nebus sutrumpintas, taipgi jeigu algos nebus pakeltos, tai Kanada atsistos prieš krizį, koks kamavo 1930 metais.

Tą supranta ir darbininkai ir visuomenė. Už tai streikuojantieji darbininkai gauna didelę paramą kaip iš darbininkų, taip ir visuomenės.

Tarptautinė Medžio Darbininkų Unija Britiš Kolumbijoj, kurios 37,000 narių streikuoja už 40 valandų darbo savaitę ir pakėlimą algų, streiko metu gavo 8,000 naujų narių.

Pirm streiko veteranai negalėdavo gauti statybinės medžiagos, o dabar, unijos pastangomis, jie gauna. Už tai veteranai labai dėkingi unijai ir nuoširdžiai remia streikierius.

Jūrininkų streikas taipgi randa pritarimo visuomenėj ir darbininkuose. Laivų savininkų pasigyrimai, kad streikas bus sulaužytas į kelias dienas, nuėjo vėjais. Juo toliau, tuo mažiau laivų plauko. Visas darbininkų judėjimas su jūrininkais.

Prie miško ir laivų darbininkų prisidėjo tekstilės darbininkai Montreale. Gerai laikosi Anaconda darbininkai Toronte.

Pragyvenimas Pakilo 30 Nuoš. Nuo 1939

TORONTO. — Drumond Wren, Kanados Darbininkų Apšvietos Asociacijos generalis sekretorius, paskelbė pasekmes vesto tyrinėjimo ant kiek pakilo pragyvenimas nuo 1939 metų.

Nors valdžia skelbia, kad pragyvenimas pakilęs 20 nuošimčių, sako jis, fakta rodo, kad jis pakilęs mažiausia 30 nuošimčių arba beveik trečdaliu.

Pragyvenimas pakils dabent penkiais punktais, kadangi pastaruoju laiku buvo pakeltos kainos ant nekurių prekių ir produktų.

SSRS IR ARGENTINA UŽMEZGĖ SANTYKIUS

BUENOS AIRES. — Argentina, kuri neturėjo diplomatinių santykių su SSRS per 29 metus, užmezgė normalius diplomatinius ir prekybinius santykius su SSRS.

Abi šalys apsikeis ambasadoriais ir kitais diplomatiniais ir prekybiniais atstovais.

Kai kurių šalių politikieriai šiame fakte mato nemažą SSRS ir Argentinos laimėjimą prieš Britanijos ir Amerikos diplomatiją.

Monarchistai Kelia Triukšmą Italijoj

ROMA. — Monarchistai surengė maištingas demonstracijas čionai, Neapolyje ir kituose miestuose, reikšdami nepasitenkinimą, kad italai nubalsavo įsteigti respubliką.

Maištininkai puolė bažnyčias ir mėtė bombas. Keli asmenys užmušti.

Didikai ir karaliaus tarnai verkė užgirdę, kad karalius turės neštis iš Italijos. Jį aplankęs Pietro Badoglio, buvęs premjeru po Musolinio nugriovimo. Išeidamas iš palocių šluostėsi gailias ašaras.

Nusiminimas pas visus, kurie tikėjosi monarchijos atsteigimo.

PRAVDA SAKO BRITAI RENGIASI NUTRAUKT KOOPERACIJĄ SU SSRS

MASKVA. — Pravda rašo, kad Bevino kalba pereitą savaitę iškėlė viršun britų intenciją nutraukti kooperaciją su Sovietų Sąjunga. Jo kalba buvus psichologinis prirengimas dirvos tokiam žygiui.

Pravda pakartojo, kad Dunojaus klausimas yra Dunojaus šalių klausimas. Taipgi, kad britai norį daugiau privilegijų Afrikoje ir jie norį, kad SSRS sekančioj konferencijoj tą viską jiems pripažintų.

Ant galo Pravda pažymi, kad Bevino ir kitų riksmai prieš SSRS neuždengs tikros žmonių demokratijos pergalės Europoje.

VARŠAVA. — Lenkijos valdžios policija darė kratas daugelyje apskričių ir sučiupo daug dokumentų, kurie rodo, jog Mikolaičiko valstiečių partija griebiasi biaurių metodų prieš kitas partijas.

Valstiečių partijon sulinkę visi Anderso šalininkai ir veda žiaurią kovą prieš dabartinę valdžią.

Grupė policininkų lamdo jūrininką streikierį, kuris protestavo prieš policijos streiklaužišką veikimą. Kiekvienoj vietoj policijos buvo sutraukta daugiau negu kad streikierių, apginant skebų, kurie buvo renkami Montreale ir vežami į visus uostus, kur tik buvo užstreikuotų laivų. Rekrūtams nebuvo sakoma, kad samdomi laužymui streiko. Taipgi jiems žadėjo duoti 40 valandų savaitę.

Darbiečių Vadai Nesusikalba Tarp Savęs Sovietų Sąjungos Klausimu

Mikhail Kalinin, buvęs SSRS prezidentas, kuris pereitą savaitę mirė sulaukęs 70 metų amžiaus. Jis išbuvo prezidentu 27 metus.

BOURNEMOUTH. — Profesorius Harold J. Laski, duodamas atskaitą iš savo veikimo kaip Britų Darbo Partijos pirmininkas nuo pereito suvažiavimo, smarkiai kritikavo Britanijos, Kanados ir Amerikos valdžias už jų liniją sąrišyje su atominėmis bombomis. Jis taipgi smarkiai pasmerkė Kanados valdžios ablavą prieš tuos, kurie apkaltinti išdavime paslapčių Sovietų Sąjungai.

"Jeigu pasižymėjus i e j i mokslo darbininkai bus uždaryti tokios rūšies koncentracijos kempėj," sakė jis kalbėdamas apie suvaržymus atominės energijos mokslininkų, "aš galiu pasakyti tik tiek, kad tiems, kurie atsakomingi už tai, nebus dovanota už jų nusižengimus, kuriuos jie papildo prieš ateitį."

Dabar pasireiškiąs nepasitikėjimas tarp sąjungininkų nemažam laipsnyje esąs susirišęs su tais, kurie nutarė laikyti atominės bombos paslaptis savo žinioje. Jis nematąs pateisinimo tokiai politikai. Ta paslaptis esanti nuodai, kurie skverbiasi vis gilyn ir gilyn.

Jis taipgi sakė:

"Aš sakau naujosios Rusijos valdytojams, kad jų revoliucijos atsiekimai yra vienais iš mūsų galios piliorių; ir mes padėsime jiems saugoti tuos atsiekimus kaip dalį mūsų pačių saugumo sąlygų. . ."

Nikolai Švernik, naujas SSRS prezidentas.

Jis davė suprasti, kad Sovietų Sąjungos žmonių atsiekimai yra dalinai atsakomingi už tai, kad Darbo Partija šiandien tokia galinga, ir kad Sovietų Sąjungos gyvavimas yra reikalingas, kad Britanijos socialistai galėtų siekti savo siekių Britanijoj.

Jis kvietė Sovietus darbuotis tiek pat dėl prašalinimo nepasitikėjimo, kiek kovojo dėl pergalės.

Palyginkite dabar jo kalbą su Bevino ir Attlee kalbomis. Bevinas sakė, kad Sovietų Sąjunga ir komunistai yra didžiausias pavojus taikai. Attlee sakė, kad rusai tamsūs ir negali suprasti vakarinių demokratijų, nežiną, kas yra laisvė ir t.t.

Advokatas Pritt Atvyko Kanadon

MONTREAL. — Pasauliniai pagarsėjęs britų advokatas D. N. Pritt pribuvo čia padėti parlamento nario Fred Rose gynėjams.

Kadangi jis nepriklauso p r i e K v e b e k o Provincijos Baro, veikiausiai nebus jam leista kalbėti į prisiekusius teisėjus. Teisėjas gali duoti jam tas privilegijas, bet abejojama, ar duos.

Kaip ten nebūtų, jis galės suteikti didelę pagalbą Rose advokatams.

Advokatas Pritt yra darbietis.

LONDON. — Ateinantį mėnesį vyks Maskvon darbiečių delegacija su profesorium Laski priešakyje. Delegacija nebus oficiali.

Delegacija bandysianti pasikalbėti su Sovietų žmonių atstovais, kaip pagerinti abiejų šalių santykius.

Tuo tarpu Darbo Partijos konvencija, prasidėjusi pirmadienį, diskusuoja Bevino politiką. 50 rezoliucijų, smerkiančių jo politiką, o tik trys už jo politiką, patiekta konvencijai.

Manoma, kad opozicionieriai gali surinkti arti 40 nuošimčių balsų.

VIETINIAI ŽMONĖS PLAKAMI BIZŪNAIS

LONDON. — Čia iškeltas faktas, kad britų kolonijose vietiniai kariai yra baudžiami nuplakant juos odiniais bizūnais.

Ypatingai tas esą praktikuojama Sudane ir kitose britų kolonijose.

Nori Boikotuoti Ispanijos Laivus

MASKVA. — Vincente Lombardo Toledano, Meksikos darbininkų vadas, pareiškė, kad jis kreipsis į Pasaulinę Profsąjungų Federaciją, kad būtų paskelbtas boikotas visiems laivams, kurie atplauks iš Ispanijos arba rengsis plaukti į Ispaniją.

Jis sako, jei viso pasaulio darbininkai atsisakytų iškrauti iš Ispanijos atplaukusius laivus arba pakrauti į Ispaniją plaukiančius laivus, valdžios turėtų atkreipti savo atydą ir imtis didesnių žygių prieš Franko režimą.

Kaip žinia, Britanija ir Amerika nenori nutraukti ryšių su Ispanijos fašistų valdžia.

Drabužių Rinkliava Visai Čia Pat

MONTREAL. — Drabužių rinkimo karo nukentėjusiem žmonėm jau čia pat. Ji prasidės birželio 17 ir tęsis ik birželio 29. Tai bus dvi savaitės.

Drabužius renka National Clothing Collection komitetas. Jis nori surinkti juos dabar ir išsiųsti Europon ir Azijon, kad jie pasiektų žmones pirm šalčių.

Kas turite naudotų, bet dar gerų devėjimui drabužių, atiduokit juos dėl nukentėjusių nuo karo ir fašizmo. Komitetas kelia obalsį, kad kiekviena šeimyna paaukotų nors po vieną drabužį.

Vietinėj spaudoj bus pranešta, kur galima juos įteikti ir kada.

Mokslininkai Rūpinasi Įgyvendinimu Penkmečio

VILNIUS. — Čia įvyko penkmečio plano reikalams pašvęstas mitingas, kuriame dalyvavo keli šimtai akademikų, profesorių, mokslo darbininkų ir mokytojų. Profesorius Matulis, Lietuvos TSR Mokslų Akademijos prezidentas, pirmininkavo, o pranešimą davė akademikas Žiugžda, apšvietos ministras.

Jis pažymėjo, kad Lietuvos mokslininkų tyrinėjimai yra didelės reikšmės dalykas dėl įgyvendinimo n a u j o penkmečio plano, kuris atidaro nepaprastas pro g a s Lietuvos ekonomijos, kultūros ir mokslo vystymui.

Mokslininkai teiks informacijas institucijoms ir įmonėms, studijuos ir populiarizuos geriausius techniškus metodus ir duos planus.

Geologai, biologai, botanikai, geografai, hydrologai, chemikai, fizikai, agronomai ir medicinos vyrai teiks profesinę talką dėl atstatymo industrijos, jėgos stočių, agrikultūros ir kitų sričių.

Istorikai pašvęs savo laiką studijavimui Lietuvos žmonių, jų literatūros ir kultūros istorijos.

Mokslininkams ir mokytojams tenka didelė užduotis išlavinti aukštai lavintus kadrus. Pirm tarybiniais laikais, per visą laiką buvo išlavinta tiktai 4,000 asmenų. Per sekančius penkius metus numatoma turėti 20,000 studentų. Iš jų 2,000 turės baigti aukštuosius mokslus.

Tarp tų, kurie ėmė dalyvumą diskusijose, buvo profesorius Žemaitis, Vilniaus universiteto rektorius; Jurkūnas, Vilniaus Dailės Instituto rektorius; Kairiūkštis, pagerbtas moksle darbininkas; Bendorius, Vilniaus konservatorijos direktorius; Laužikas, Vilniaus Pedagoginio Instituto direktorius; Snarskis, Vabalas, Gudaitis, Slavėnas, Gorodničius, Gučas ir Kostelnickas.

Susirinkimas išleido atsikreipimą į visus Tarybų Lietuvos mokslo žmones, kviesdamas į darbą, kad sekmingai pravesti penkmetį planą.

BUS 2,000 DIVORSŲ TORONTE ŠIEMET

TORONTO. — Čia smarkiai pakilo divorsų skaičius. Numatoma, kad šiais metais bus atmegzta mažiausiai 2,000 vedybų.

Štai kaip auga divorsų skaičius Toronte: 1943 metais buvo 1,089 divorsai, 1944 metais — 1,247, o 1945 — 1,876 divorsai. Šiemet bus jau 2,000.

Daugiausiai skiriasi tos poros, kurios apsivedė karo metu.

Liaudies Balsas

VIENINTELIS KANADOS LIETUVIŲ LAIKRAŠTIS,
LEIDŽIAMAS SPAUDOS DRAUGIJOS.
IŠEINA SYKĮ Į SAVAITĘ

Prenumeratos Kaina:
Canadoj ir Didžiojoj Britanijoj metams $3.00; pusei metų $1.50
Visur kitur metams $3.50; pusei metų $1.75.
Atskira kopija 6 centai

LIAUDIES BALSAS
P. O. Station C., Box 1013, Toronto, Ontario, Canada.
ASMENIŠKAI KREIPKITĖS: 160 CLAREMONT ST., TORONTO.

Printed by Eveready Printers, Ltd., 78 Wellington St., Toronto.

KAS KO NESUPRANTA

Amerikiečiai ir britai pastaruoju laiku paleido daug propagandos prieš Sovietų Sąjungą. Matyti jie norėjo sudaryti įspūdį, kad taikos konferencijos Paryžiuje ir kitų pasitarimų nepasisekimo priežastimi yra Sovietų Sąjunga. Britų premjeras Attlee net išsikoliojo, išvadindamas rusus miške gimusiais ir negalinčiais matyti, kaip veikia vakarinės demokratijos. Už tai kyla klausimas, kas ko nesupranta: rusai vakarų, ar vakarai rytų?

Galima daleisti, kad rusams yra nesuprantama, kodėl vakarų demokratijos elgiasi taip, o ne kitaip. Jiems veikiausiai neaišku, kodėl britai ir amerikiečiai globoja visus fašistinius pabėgėlius iš Balkanų ir Pabaltijo. Veikiausiai jiems neaišku, kodėl britai palaiko arti 200,000 lenkų šlėktų armijos, kai patiems britams trūksta maisto. Jiems tur būt neaišku, kodėl Bevinas taip spardosi prieš bent kokius žygius prieš generolą Franką. Jiems gal dar vis neaišku, kodėl Argentina buvo priimta į Jungtines Tautas.

Kas liečia vakarines demokratijas, joms taipgi yra daug dalykų nesuprantama. Jos dar vis negali suprasti, kad šis karas Sovietų Sąjungai kainavo 15,000,000 gyvybių, nekalbant jau apie medžiaginius nuostolius. Visos kitos sąjungininkės sudėjus krūvon neapturėjo tokių nuostolių. Joms taip pat nesuprantama, kad šis karas buvo prieš fašizmą, už demokratiją. Balkanų ir kitų šalių žmonės, išgyvenę po fašizmo letena per daugelį metų, pažįsta visus fašistinius vilkus. Tuo tarpu vakarinės demokratijos nori įbrukti juos į vadovybę.

Fašizmas Balkanuose ir Baltijos kraštuose suėdė ne tik dešiniuosius. Jis sugadino ir daugelį demokratų. Pavyzdžiui, Lietuvoj ir kituose kraštuose, krikščionys demokratai buvo fašistų sėbrai. Kurie nenorėjo būti fašistų sėbrais, tie senai eina su liaudimi.

Visi tie kraštai, kurie randasi tarp SSRS ir vakarinių demokratijų, pergyveno fašizmo viešpatavimo laikotarpį. Tenai negali būti tas pats, kas yra Francijoj, Britanijoj ar Jungtinėse Valstijose. Kitas dalykas, Britanija, Francija ir Jungtinės Valstijos nėra jau paskučiausia mada socialiuose reikaluose. Kodėl gi negali būti pažengta bent kiek toliau, negu Britanijoj?

Taikos organizatoriams reikėtų pažvelgti plačiau ir pripažinti ir kitokias sąlygas, negu kad pas juos pačius. Reikalavimas, kad visi pripažintų britų ar amerikiečių kurpalį, tai reikalavimas atsisakyti laisvės ir nepriklausomybės. Kas būtų, jeigu, sakysime, kas pareikalautų, kad britai sektų kurios kitos šalies tvarką.

Dabar, kas gi atsitiko už tos "geležinės uždangos", apie kurią tiek daug kalbama? Tenai atsitinka tas pats, kas turėtų atsitikti Britanijoj, jeigu darbiečiai vykdytų savo pažadus. Tenai nacionalizuojami didieji fabrikai, geležkeliai ir kiti užvedimai. Tenai dalinama žemė žmonėms, kurie jos nori. Čekoslovakijoj, Lenkijoj ir Rumunijoj veikia daugiau partijų, negu Anglijoj. Jeigu vadovybė ne tokių pat partijų rankose, kaip Britanijoj ar Francijoj, tai kalti tų partijų žmonės, nes jie nemokėjo arba nenorėjo užsitarnauti tos garbės.

Darbo žmonių konfliktas su samdytojais savo kraštuose veikiausiai yra geriausias atsakymas į klausimą, kodėl nėra susipratimo tarp tautų. Finansiniai viešpačiai darosi griežti ne tik su savo darbininkais, bet ir su tomis tautomis, kurios nėra jų sėbrų kontrolėje.

ĮSILEIS PIGIŲ DARBININKŲ

Pranešimas, kad bus leidžiama atsikviesti Kanadon savo gimines iš Vokietijoj esančių pabėgėlių, taipgi kad bus atgabenta Kanadon keli tūkstančiai lenkų kareivių iš Italijos darbams prie cukrinių runkelių Albertoj, rodo, kad Kanados autoritetai žiūri į pigius darbininkus ir antidarbininkiškus propagandistus.

Baltijos ir kitų kraštų pabėgėlių tarpe dabartiniu laiku pažangių žmonių tur būt nebėra. Kurie buvo vienu ar kitu būdu patekę į Vokietiją prieš savo norą, tie jau sugrįžo arba grįžta. Paliko tiktai fašistinių įsitikinimų žmonės. Taipgi ir lenkų armijoj dabar beliko tiktai pilsudskininkai ir jų pakalikai. Jų atgabenimas Kanadon duos pigių darbininkų ir antidarbininkiškų propagandistų, ypač tarp ateivių.

Kanados kapitalistai žino gerai, kad Kanadoj yra arti 200,000 darbininkų be darbo. Bet šie bedarbiai yra didžiumoj susipratę darbininkai. Jie nenori būti pigiais darbininkais. Jie reikalauja gerai apmokamo darbo. Už tai bus gabenami Kanadon lenkai kareiviai. Jie dirbs už daug mažiau ir bus didelis klynas Kanados darbininkams.

Fašistuojanti ir visai sufašistėję pabėgėliai jiems pasitarnaus kovoje prieš darbininkų judėjimą ir prieš SSRS. Šiomis dienomis Toronte įvyko tų pabėgėlių draugų ukrainų tarpe suvažiavimas, kuriame Ontarijos premjeras Drew jautėsi kaip namie. Suvažiavimas davė jam progą ne tik parėkauti prieš SSRS, bet ir padrąsinti fašistuojančius ukrainus. Tokie ateiviai atžagareiviams yra labai reikalingi. Tai "puikūs kanadiečiai".

Giminė, aišku, yra giminė, bet padoriems ateiviams reiktų gerai apsižiūrėti, kad neatitraukti kokio nusidėjėlio, nužudžiusio bent keletą savo tautiečių, padėjusio hitlerininkams naikinti kraštą.

Karališkoji policija vedasi sugriebusi jūrininką streikierį, wellandietį John Maleką, Cornwall prieplaukoj. Jis nepaklausęs policijos paliepimo. Cornwall miestelyje buvo padarytas biaurus užpuolimas ant streikierių atgabenus arti šimto chuliganų iš Montrealo.

Įvairiais Klausimais

Dar Vieną Išspyrė

Nežiūrint to, kad popiežius maldavo italus balsuoti už monarchijos palaikymą, Italijos žmonės, kurių dauguma yra tikintieji katalikai, pasisakė prieš monarchiją. Kada šiuos žodžius skaitysite, trumpo laiko karalius Umberto bus jau už Italijos sienų.

Monarchistai jautė, kad taip gali būti. Jie privertė senį karalių Emanuelį išsinešdinti, o savo vieton pastatyti sūnų Umberto. Nieko negelbėjo ir tas. Italai pasisakė prieš karalius. Nieko negelbėjo nei popiežiaus atsišaukimas.

Italijos monarchistai, kaip ir visi kiti monarchistai, atstovavo priespaudą, išnaudojimą ir karą. Karalius Emenuelis mielu noru susidėjo su Musoliniu ir jo fašistais. Jis rėmė fašistų karą prieš Etiopiją. Jis palaikė kiekvieną Musolinio žygį. Tiktai kada pamatė, kad fašistai prakiš karą, jis pradėjo gerintis prie sąjungininkų.

Į asemblių arba steigiamąjį seimą, įeis daugiausia krikščionių demokratų, bet daug atstovų išrinko ir komunistai su socialistais. Italijoj, kaip ir Francijoj, nei viena partija neturi užtektinai atstovų, kad pravaryti savo planus prieš opoziciją. Italai turės susirasti tokią konstituciją, kuri bus priimtina visiems. Tas reiškia, kad Italija turės tapti demokratine respublika su koalicine valdžia priešakyje. Tai bus didelė demokratijos pergalė.

Socialistai Susimušė

Francijos socialistai nustumti į trečią vietą. Už tai kalti jie patys.

Nors jie balsavo (pirmame steigiamajame seime) su komunistais, tačiau kada buvo balsuojama konstitucija, jie pasidalino. Vieni balsavo už konstituciją, o kiti balsavo prieš.

Renkant naują steigiamąjį seimą, socialistai puolė daugiau komunistus, negu krikščionis demokratus. Jie matyti tikėjosi laimėti nekuriuos komunistų pasekėjus. Bet išėjo kaip tik priešingai.

Kaip daug atrodo, tai dalis socialistų balsavo už komunistus. Komunistai šiuose rinkimuose gavo veik 150,000 balsų daugiau, negu pereitu kartu. Kiti socialistai balsavo už krikščionis demokratus.

Pas socialistus (ypatingai viršūnes) įsigyvenusi nuomonė, kad bendras veikimas su komunistais yra nenaudingas. Jie mano, kad toks veikimas nubaido nuo socialistų taip vadinamą inteligentiją. Šie rinkimai parodė, kaip jie klysta. Jų atsisukimas prieš komunistus atstūmė nemažai žmonių ir padėjo krikščionims demokratams išeiti pirmoj vietoj.

Pasidalinimas tarp dešiniųjų ir kairiųjų partijų Francijoj dabar labai artimas. Jeigu dar nekurie socialistai prisidės prie krikščionių demokratų, tai Francijos dešinieji pasidarys daug griežtesniais. Tas gali pakenkti partijų kooperacijai iš iššaukti nemažą politinį krizį, kas Francijoj labai greitai atsitinka.

Pravardžiavimas Nepadės

Bevinas ir Attlee smarkiai pasibarė ant Sovietų Sąjungos. Juos patvirtino Čiorčilis. Attlee taip įsidrąsino, kad pareiškė, jog rusai miške augę ir negalį suprasti vakarinių demokratijų veikimo. Toks pigus pravardžiavimas nieko gera neduos.

Man atrodo, kad rusai labai puikiai supranta vakarinių demokratijų veikimą. Kas tiktai nėra apakintas antisovietine agitacija, tas puikiai mato visą vakarinių demokratijų politiką, kuri prasidėjo su intervencija į Rusiją pabaigoj pereito karo.

Kam šiandien nežinoma, ką britai ir amerikiečiai reakcionieriai, kartu su savo pakalikais, darė naujai socialistinei valstybei. Ne kieno kito kaltė, kad naciai galėjo sulaužyti visas sutartis ir surengti kitą karą.

Mes atsimename, kaip vakarinių demokratijų vadovaujama Tautų Lyga vienbalsiai pasmerkė SSRS už rengimąsi sutikti nacių ataką, bet nerado reikalo pasmerkti Vokietiją, su kuria buvo kare ir Britanija ir nekurios vakarinės demokratijos.

Arba, kam nežinoma, ką tos demokratijos padarė su Ispanija? Kam nežinoma, ką jos padarė su Čekoslovakija?

To viso akyvaizdoje, negalima tikėtis, kad Sovietų Sąjunga viską pamirštų. Ypatingai, kai tos demokratijos atsisako dalintis atominių bombų paslaptimis. Ne kas kitas išskyrė SSRS iš sąjungininkų tarpo, kaip pati Amerika ir Britanija.

Amerika ir Britanija nedavė SSRS daugelio svarbių išradimų net tada, kada SSRS liejo kraują upėmis ties Stalingradu, kad atremti nacius.

Visur britų ir amerikiečių globoje antisovietiniai elementai turi laisvę šmeižti ir niekinti SSRS. Britai palaiko arti 200,000 antisovietinės lenkų armijos. Pas juos rado globą visi antisovietiniai pabėgėliai, papildę baisius nusižengimus prieš savo žmones.

Atrodo, kad rusai perdaug gerai supranta britų ir amerikiečių arba vakarinių demokratijų veikimą. Toks veikimas tiesia kelią naujam fašizmo atgijimui ir naujai kampanijai prieš SSRS. Faktinai, ta kampanija jau dabar varoma Amerikoje, Kanadoje, Britanijoje ir kitur.

Už nesklandžią situaciją Jnugtinių Tautų tarpe daugiau kaltės tenka vakarams, kaip rytams. Koliojimai tą situaciją gali tiktai pablogintі, o ne pataisyti.

Politikas

CHICAGO. — LaSalle hotelio gaisre žuvo 61 asmuo. Gaisras įvyko pereitą savaitę.

Virš 200 asmenų apdegė arba susižeidė šokdami iš hotelio.

Viso hotelyje tuo metu buvo virš 1,000 asmenų.

ANTANAS VENCLOVA

Pavasaris

Žemės kvapas srovena pro langą,
Debesų valtys plaukia dangaus pakraščiais.
Aš myliu žalią medį, ir vėją, ir burę, ir bangą,
Kuri dunda, ir ūžia, ir šniokščia ties šlaitais stačiais.

Aš myliu plačią jūrą ir valtis,
Ir judėjimą lynų, ir ratų judrių.
Aš myliu, kai pasėliai laukuos tyliai pradeda kaltis,
Kai ganyklose kaimenės margos stambių gyvulių. . .

Kaip vilioja, kaip traukia prie žemės
Šitie želmenys, žolės, gležni pumpurai,
Vandenai, kurie vilgo laukus, našios dirvos pritemę,
Sodrūs lietūs su saule ir mėlynų marių garai!

Ankstų rytą išbudina keltis
Nesulaikomai kylantis kraštas dienų kitime.
Miestas. Uostas. Laivai. Kaminai. Juodos valtys. . .
Aukit, kilkit, dundėkitė, sūbuokite darbo ritme!

Darbo Progresyvės Partijos Suvažiavimas

TORONTO. — Birželio 1-5 čia atsibuvo Darbo Progresyvės Partijos antra nacionalė konvencija, kurioje dalyvavo virš 300 delegatų iš visų šalies kraštų. Konvencija aptarė partijos liniją ir išdirbo programą.

Tim Buck, partijos vadas, duodamas raportą pažymėjo, kad Kanada yra stumiama į naujo karo pavojų. Kanados kapitalistai nori paversti Kanadą karo baze ir pavesti Jungtinių Valstijų imperialistams.

Partija pasisakė už kovą prieš karą, už taiką, už darbo žmonių būvio pagerinimą.

Partijos nariams didelį ūpą pakėlė sveikinimai nuo komunistinių ir kitų darbo žmonių partijų kitose šalyse. Sveikino Čekoslovakijos, Italijos, Francijos, Britanijos ir kitų šalių komunistai, kurie per pastaruosius laikus išaugo į didžiules partijas. Čekoslovakijoj komunistai išėjo pirmoje vietoje ir jiems pavesta sudaryti valdžią.

Tim Buck, kalbėdamas apie pažangą kitose šalyse, pastebėjo, kad ateis laikas, kada ir Kanadoj pažangiosios partijos turės daug narių ir laimės rinkimus, kaip kitose šalyse. Tas laikas gali ateiti daug greičiau, negu kad yra manoma. Gyvenimas nestovi ant vietos.

Konvencijoj kalbėjo Amerikos komunistų vadas William Z. Foster.

Kalbant apie delegatus, didžiumą sudarė darbininkai, unijistai. Kiti buvo tiesiai nuo pikieto linijos.

Reikia pastebėti, kad šioj konvencijoj dalyvavo žymus skaičius narių, kurie užima vietas parlamentuose, miesto valdybose. Pirmininku buvo A. A. MacLeod, Ontarijos parlamento narys. Svečius pasveikino Toronto miesto kontrolierius Stewart Smith.

Partija dabartiniu metu turi 23,000 narių. Narių skaičiumi, veikiausiai didžiausia partija Kanadoje. Suvažiavimas užsidėjo užduotį šiais metais gauti dar bent 10,000 narių.

Darbo Progresyvė Partija buvo suorganizuota ūu metai atgal. Per du metu ji išaugo į stiprią partiją, nežiū

(Nukelta ant 5 puslp.)

ŠYPSENOS

Verksmo Priežastis

Pabrolys: — Na, ir ko gi tu dabar verki? Juk ne tavo vestuvės?

Mergina: — Tame ir dalykas, kad ne mano.

Jie Nekaltesni

Mokslininkas: — Kodėl tamsta taip priešingas atominiam bandymui Ramiajame vandenyne?

Humanistas: — Už tai, kad turės žūti 4,000 įvairių gyvulių ir žvėrių.

Mokslininkas: — Bet gi tas bandymas gali išgelbėti daugelį žmonių.

Humanistas: — Kam tie gyvuliai turi žūti dėl žmogaus išradimo. Kodėl žmogus negali savo išradimo išbandyti ant savęs?

Nebuvo Laiko

Motina: — Ir kur tu susipurvinai kaip kiaulė?

Jonukas: — Įpuoliau į purvyną.

Motina: — Su naujomis kelinėmis?

Jonukas: — Puoliau taip greitai, kad nebuvo laiko nusiimti.

Pastabos

Italijos monarchistai siunta. Jiems baisiai pikta, kad Italijos žmonės nusisprendė valdytis patys. Triukšmauja jie ir teroru nori sukelti šalyje suirutę.

Eina gandai, kad jie rengiasi, kaip anuo sykiu Musolinis, žygiuoti ant Romos ir pagrobti valdžią.

—o—

Tačiau iš tų visų jų pastangų, galima iš kalno pasakyti, nickas neišeis. Sostas Italijoj sugriuvo ir jo nebeatstatys.

Buvo senas, sukiužęs, fašizmo suėstas — supuvo ir sugriuvo.

Italijos žmonės sako jam amžiną atilsį. . .

—o—

Lai ilsisi jis amžinai. O tuo tarpu dar vienas karalius prisidėjo prie bedarbių karalių sąrašo.

Galėtų tokių bedarbių atsirasti ir daugiau. Tai bedarbiai, dėl kurių daugėjimo niekas nesisieloja.

—o—

Kanados jūrininkų streikas parodė mūsų šalies demokratinio išsivystimo laipsnį.

Ir pasirodo, kad tas demokratinis pakilimas Kanadoj labai žemas.

Demokratija ir laisvė tiktai samdytojams, bet ne darbininkams.

Policijos ir karališkųjų kazokų elgėsys su streikieriais — tai gėda visiems Kanados žmonėms.

—o—

Vergijos ir baudžiavų laikais, taipgi valdžios pareigūnai ateidavo savininkams pagalbon ir bizūnais plakdavo pasipriešinusius darbininkus.

Tačiau mažai tenka stebėtis, kad taip būdavo praeityj. Tada buvo vergijos laikai.

—o—

Dabar gi laisvės, civilizacijos ir kultūrinės demokratijos laikai, o valdžios pareigūnai panašiu būdu daužo streikuojantiems darbininkams galvas, sukinėja jiems rankas ir kalina.

Kaip tokius policijos elgesius mūsų šalies viršūnės gali suderinti su civilizacija ir demokratija?

—o—

Dar daugiau. Ne tik valdininkų elgesys, kas liečia jūrininkus, grąžino Kanadą į vergijos laikus, bet ir patys įstatymai dar pas mus tebeveikia tų tamsiųjų laikų.

Mūsų vyriausybė, jeigu ji liberališka, pirmoj vietoj turėtų imtis žygių už panaikinimą vergijos liekanų Kanadoj.

—o—

Tuoj prasidės drapanų rinkimo kampanija dėlei sušelpimo nuo karo ir fašizmo nukentėjusių žmonių.

Mūsų komitetai tautine papėde tokių vajų neveda. Tai būtų nepraktiška ir tą įrodė praeityje daryti bandymai. Bet dėl to neturėtų lietuviška visuomenė atsilikti nuo šios bendros drapanų rinkimo kampanijos.

Reikėtų, kad kiekvienas pagal išgalę tą kampaniją paremtų.

Taipgi neturėtų būti užmirštas Kanados Lietuvių Nacionalio Komiteto vedamas vajus už sukėlimą pinigų nupirkimui Dotnuvos Žemės Ūkio Akademijai instrumentų.

Aprūpinti Dotnuvos Žemės Ūkio Akademiją instrumentais — tai labai didelis užsibrėžimas. Iš visų jis reikalauja didelio darbo ir aukų.

Z. J.

Ką Kiti Rašo ar Sako

Korejos Valstiečiai ir Žemės Reforma

Du trečdaliai Korejos valstiečių turėjo tik 422,080 hektarų žemės. (Vienas hektaras yra maž daug du ir pusė akeriai žemės). Tas reiškia, kad mažieji valstiečiai turėjo tik apie pusę akerio žemės. O kur dar valstiečiai bežemiai? Vien tarpe 1914 ir 1942 metų 353,000 valstiečių neteko savo žemės ir atsidūrė bežemių eilėse. 1914 metais bežemių buvo 2,900,000

Bežemiai valstiečiai arba persikėlė į miestus gyvent ir nuėjo į fabrikus, arba dirbo pas japonus ir korejiečius ponus žemę. Korejiečiai mažažemiai turėjo randavoti žemę pas ponus. Randą mokėjo tiesiai javais, atiduodam ponui pusę arba ir tris ketvirtadalius visų užaugintų javų! Išnaudojimas valstiečių taip buvo išsiplatinęs, kad savininkas, kuris turėjo penkis hektarus žemės, tai ją atiduodavo kitiems dirbti.

Kada Korejos valstiečiai turėjo verstis su savo šeimomis iš margo ar dviejų žemės, tai tuo laiku ponai-feodalai valdė didžiausius plotus. 156,367 dvarponiai valdė 2,002,265 hektarus žemės, arba pusę visos dirbamos žemės. Gi 735 buvę stambūs dvarponiai turėjo net 157,077 hektarus, arba kiekvienas proporcionaliai po 214 hektarų dirbamos žemės.

Tokie ponai gyveno turtingai. Jie greitai virto Japonijos patrijotais.

Japonijos imperialistai Korėją valdė su pagalba korejiečių dvarponių ir kapitalistų. Japonai tokius ponus ir kapitalistus skyrė konsulais, gubernatoriais, teisėjais ir kitokiais viršininkais.

Korejos valstiečiai ir darbininkai žinojo, kad už sienos yra Sovietų Sąjunga. Jo kia ponų ir turčių propaganda neatbaugino korejiečius Jie kovojo prieš japonus ir savo ponus, o kuriems jau savo šalyj buvo pavojus gyventi, tai bėgo į Sovietų Sibirą.

Ir kada Raudonoji Armija, 1945 metais, kirto Japonijos imperialistams smūgį Mandžurijoj ir Korejoj, ta kartu su Raudonąja Armija į Korėją grįžo 150,000 korejiečių, veik visi su ginklais rankose.

Nugalėjus Japoniją, Korėja likosi padalinta tvarkymui tarpe Sovietų Sąjungos ir Jungtinių Valstijų. Šiaurinę dalį valdo Sovietai, pietinę — amerikiečiai.

Maskvos konferencijoj 1945 metais nutarta, kad Sovietai ir Amerika sudarys bendrą laikiną demokratinę Korejos vyriausybę, kuri per penkis metus veiks Sovietų Sąjungos, Jungtinių Valstijų ir Kinijos globoj, o paskui Korėja gaus pilną nepriklausomybę.

Šiaurinėj dalyj Korejos, tai yra, Sovietų tvarkomoj dalyj veikia įvairios demokratinės darbo žmonių organizacijos. Pietinėj "demokratais" virto tie korejiečiai kapitalistai ir dvarponiai, kurie pirmiau niekino Ameriką ir buvo karštais Japonijos imperialistų patrijotais. Ir kol kas sudaryti bendrą Korejos vyriausybę nepavyko, o nepavyko todėl, kad Korejoj eina aštri klasių kova tarpe valstiečių ir ponų, darbininkų ir kapitalistų. Aišku, kad Amerikos generolai, kurie visur bijo "bolševizmo," nepritaria valstiečiams ir darbininkams. Jie eina su Korejos dvarponiais ir kapitalistais. Gi Sovietų okupuotoj Korejos dalyj yra kaip tik priešingai.

Kovo 3 d., 1946 metais Sovietų tvarkomoj Šiaurinėj Korejoj įvyko valstiečių antras suvažiavimas. Valstiečiai vienbalsiai nusprendė, kad žemė, miškai, pievos ir ganyklos, turi būti valstiečių rankose, tai yra, tų, kurie apdirba. Prie Sovietų okupacinės vyriausybės veikia pačių korejiečių sudarytas Laikinasis Liaudies Komitetas, kurį išrinko darbo unijos, valstiečių suvažiavimai ir kitos masinės organizacijos.

Laikinasis Liaudies Komitetas priėmė valstiečių suvažiavimo nutarimą ir kovo 6 d. įvykęs Šiaurinės Korejos visų demokratinių partijų suvažiavimas tą užgyrė.

Nutarta atimti nuo ponų visas žemes be jokio atlyginimo, taipgi žemės apdirbimo įrankius, galvijus, namus, sodus, miškus, ganiavas ir konfiskuoti visas įmones Japonijos imperialistų, kurie pirmiau gyveno Korejoj. Tuojau buvo organizuoti valstiečių biednuomenės komitetai, kurie pradėjo dalinti buvusias ponų žemes valstiečiams ir bežemiams Dabar tas dalinimas jau užbaigtas, išdalino 963,657 hektarus žemės. Jos gavo 628,760 mažažemių ir buvusių bežemių valstiečių. — D. M. Š. Laisvėj.

Kas Kiek Aukojo Pildydami Pažadus

TORONTO. — Pasižadėjusieji torontiečiai aukoti atsteigimui Dotnuvos Žemės Ūkio Akademijos, savo pažadus sparčiai pildo. Paskutiniu laiku sekami draugai išpildė savo pažadus:

Petras Samoška	$100.00
Petras Pajuodis	25.00
Povilas Pajuodis	25.00
J. G. Šinkūnai	25.00
K. Doveika	20.00
D. Bernatavičius	10.00
V. Strazevičius	10.00
A. Rutkauskas	10.00
M. O. Guobai	15.00
A. Rušėnai	25.00
P. M. Daugelai	25.00
J. Kamičaitis	25.00
K. Radzevičius	10.00
Viso	$325.00

Pirmiau buvo skelbta $1,794.00, tai reiškia, iki šiam laikui Toronte sukelta Dotnuvos Žemės Ūkio Akademijos atstatymui $2,119. Be to, dar yra 21 asmuo neišpildę savo pažadus, pasižadėję aukoti $390.00.

Visi pasižadėję ir nepasižadėję, bet mananti aukoti, prašomi kaip galint greičiau sutikti Toronto Lietuvių Demokratinio Komiteto narius ir įteikti žadamą auką.

M. Guoba

MASKVA. — Gausus lietus Ukrainoje išgelbėjo kviečius, kuriems grumojo sausra.

Lietus lijo ištisas penkias dienas ir tokiu būdu gražiai pagirdė ištroškusius laukus.

Britiš Kolumbijos medžio industrijos darbininkų vaikai laiko iškėlę obalsį: "Pirmyn, tėveli! Nutiesk kelią dėl mūsų ateities užtikrinimo." Vaikučiai demonstravo remdami savo tėvus ir brolius, kurie streikuoja už geresnes sąlygas ir aukštesnį atlyginimą už darbą.

Atominės Bombos ir Ką Jos Gali Padaryt

Rašo Dyson Carter

(Tęsa)

Kai pradėjo kilti garas iš senai miegančio Mazamos kalno, kiti įspėjimo ženklai pasirodė. Švento Valentino dieną, Seattle ir Vancouver buvo supurtyti žemės drebėjimo, kurio, mūsų laimei, centras buvo mažai apgyventame Olympic Peninsula miške.

Už mėnesio laiko buvo stiprus žemės drebėjimas Pietų Kalifornijoj, dalinai nukirtęs vandenį Los Angeles miestui. Drebėjimas buvo tiek stiprus, kad visas miestas sujudėjo. Bet drebėjimo visa jėga išsisėmė šiaurėj, Mahavo dykumose.

Po to, kovo 31, atėjo staigios bangos, kurios perbėgo visu plotu nuo Honolulu iki Dutch prieplaukos, Alaskoj. Bangos buvo pasekmė povandeninio žemės drebėjimo.

Dr. James B. Macelwane, vienas iš vadovaujančių pasaulio seismologų ir Geofizinės Technologijos Instituto dekanas St. Louis universitete, pastaruoju laiku pranešė, kad nėra mokslinio būdo atspėjimui, kada ir kur žemės drebėjimai įvyks.

Nei viena apylinkė nesaugi. Bet visa Amerika, į vakarus nuo Mississippi, yra pavojingiausia. Už tai, kad Ramusis vandenynas yra apsuptas grandinio veiklių vulkanų, o vandenyno dugnas labai nepastovus. To pasekoj, žemės drebėjimai ir bangos sudaro tiesioginį pavojų Jungtinėms Valstijoms.

Parodymui to, kas gali atsitikti atsitikime stipraus žemės drebėjimo, pasižiūrėkime į faktus: baisiausias žemės drebėjimas Jungtinėse Valstijose prasidėjo Naujame Madride, Mo., gruodžio 16, 1811 metais. Jis tęsėsi per tris mėnesius. Iki tas baisus pavojus praėjo, apylinkė pergyveno 1,800 atskirų sukrėtimų. Kartais Mississippi vanduo buvo bepradedąs bėgti į atbulą pusę. Žemė kartais voliojosi, kaip jūra. Didelė apylinkė turėjo būti išnaujo peržiūrėta, nes drebėjimai išspaudė iš egzistencijos 18 pėdų žemės.

Toks drebėjimas, jeigu jis įvyktų tirštai apgyventoje Jungtinių Valstijų dalyje, nušluotų moderišką miestą taip pat nuodugniai, kaip kad atominė bomba nušlavė Hirošimą. San Francisko katastrofa 1906 metais įvyko dėl daug mažesnių priežasčių.

Bet ar gali atominės bombos iššaukti žemės drebėjimus, vulkanus ir staigias bangas?

Dėl atsakymo, mes kreipiamės į mokslinius fizikos faktus.

Atominės bombos nėra panašios į sproginio jėgą, kokią iki šiol žmogus naudojo. Jos išvysto tokią jėgą, kokios iki šiol nebuvo: šviesos spaudimą.

Kadangi labai mažas, mes nejaučiame paprastos lemputės šviesos spaudimo. Tačiau mokslininkai išmatavo tokias jėgas savo laboratorijose. Jie taipgi parodė, kad juo karštesnis šviesos šaltinis, tuo didesnis šviesos spaudimas.

Nors mes negalime čionai daryti matematinių apskaičiavimų, tačiau mes galime lengvai apčiuopti, ką jie reiškia.

Dr. Philip Morrison apibudino atominę eksploziją sakydamas, kad ji yra panaši į liepsnos bolę, trečdalio mylios skersai, su centraline temperatūra iš 100,000,000 laipsnių. Tas aplamai imant yra 10,000 kartų karščiau, negu paprastos bombos eksplozijos metu. Šviesos spaudimo terminais, jėga yra baisi. Kada jūs padidinate temperatūrą 10,000 kartų, šviesos spaudimas padidėja 10,000 padauginus 10,000 kartų per keturius sykius. Tai yra, susidaro spaudimas ant dešimties milijonų milijonų kartų (10,000,000,000,000) kartų) didesnis, negu paprastos bombos eksplozijos.

Tokia fantastinė jėga tęsiasi tiktai dalį sekundos. Ar užtektų jos iššaukimui žemės drebėjimo?

Be abejonės.

Seismologai apskaičiavo, kad stipriam žemės drebėjimui reikia kelių milijonų tonų paprastos sprogstamos medžiagos. Net ir tokiame atsitikime, tas yra daug mažiau, negu šviesos spaudimas centre atominės bombos.

Atominė eksplozija smogia žemės plutai trumpu, bet baisiu smūgiu. Iš to paeinąs žemės drebėjimas gali įvykti arti arba tūkstančius mylių nuo tos vietos. Gali įvykti labai tuoj arba už savaičių laiko.

Už tai, kad visas žemės paviršius, sausuma ir vandenynų dugnas, yra didžiulis "jigsaw puzzle" iš daugelio šmotų. Ar teko jums kada nors per jėgą išprausti šmotelį, kur jis netinka? Jūs negalite tą padaryti be sugadinimo kurios nors dalies. Tas atsitinka mūsų žemėj, kur vyksta žemės drebėjimai.

Tose apylinkėse, žemės pluta nuolatos slidinėja, trinasi ir stengiasi nugulti į tuštumas. Kada spaudimas pasidaro perdidelis — pluta nebeišlaiko — net ir uola lūžta ir krinta. Toks staigus kritimas būna žemės drebėjimu. Jis gali būti labai mažas arba labai didelis.

Atominės eksplozijos efektas ant žemės būtų didesnis daugelį kartų, jeigu bomba būtų išsprogdinta giliai vandenyne, kaip kad autoritetai paskelbė bus padaryta šią vasarą Bikini Atoli srityje. Bikini bandymo vieta yra Ramiojo vandenyno žemės drebėjimo juostoj.

Taipgi ir Amerika.

Tokiu būdu, sukrėtimas, lygus žemės drebėjimui, kur nors pasaulyje gali iššaukti žemės drebėjimą bile kurioj šios planetos vietoj. Kadangi mes dabar turime atomines bombas, mes turime priemones sunaikinimui priešo miesto vienu momentu — ir tuo pačiu sykiu iššaukimui žemės drebėjimų, vulkanų išsiveržimų ir staigių bangų, kurie sunaikintų mūsų miestus Jungtinėse Valstijose.

Vienu žodžiu, atominė bomba yra bumerangas.

Kada Amerika augo į galingą jėgą, tiktai vienas jos didesnis miestas buvo sunaikintas žemės drebėjimo. Galite vadinti tą paprastu seisminiu įstatymu. Galite sakyti, kad tai Dievo apsauga. Bet atominė bomba yra nesvaldoma. Čia žmogus žaidžia su kataklizmiškomis žemės paviršiaus jėgomis, kurių jis negali kontroliuoti ar pakreipti.

Jeigu mes naudosime atomines bombas tiktai kariniuos bandymuos, mes kviesime mirtį, kad ji ateitų ir pasiimtų mus.

RANGOON, Burma. — 50,000 burmiečių demonstravo gatvėmis reikalaudami nepriklausomybės ir okupacinių jėgų ištraukimo.

Demonstraciją surengė antifašistinė burmiečių lyga.

Demonstracijai priežastį davė britų policijos šaudymas į demonstrantus kitame mieste.

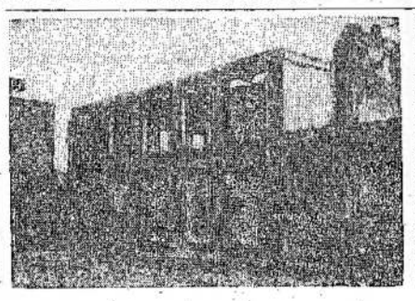

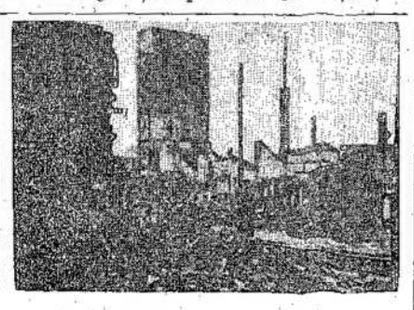

Kairiajame paveiksle: sugriautas fabrikas Drobė, Kaune; dešiniajame paveiksle: sugriautas fabrikas Metalas, Kaune. Vokiečiai besitraukdami išsprogdino veik visus didesnius Lietuvos fabrikus. Jie padarė Lietuvai baisius nuostolius.

V. SIRIJOS GIRA

Kelias Staiga Baigiasi

Rytmetį, nežiūrint tvankaus oro prigrūstoj kameroj, Zelikui pasidarė šalta. Apsikloti nebuvo kuo, apiplyšusį apsiaustą pasiėmė sargybiniai. Zelikas ėmė kalenti dantimis, bet niekas to ir negirdėjo, — tokiu metu kiekvienas klausosi tik pats savęs.

Pro užkalto lango plyšį Zelikas pamatė rausvėjantį dangų. Bažnytkaimy giedojo gaidžiai. Buvo girdėti, kaip sargybinis čepsėjo pypkę ir spiaudė. Buvo tai miestelio žinomas chuliganas, kuriam "vietos komitetas" pavedė suimtųjų apsaugą, o vadinosi jis, paprastai, Kostu. Zelikas nežinojo jo pavardės. Bene daug kas žino jo, Zeliko, pavardę? Šiuvėjas, o daugiausia — siuvėjas Zelikas, ir to pilniausiai pakakdavo. O kai kurie sakydavo dar "lopadirbis", bet švelniai, ne iš piktumo, nes kieno gi kelnės nebuvo Zeliko sulopytos?

Ir štai, dabar, kai saulė jau pakilo virš Skardupio smėlynų, sėdi jis, Zelikas, kartu su kitais suimtaisiais, daboklėje ir kalena dantimis. Paskutiniosios dienos buvo iš viso gausios įspūdžiais. Ramią bažnytkaimio naktį perskrodė klaikus lėktuvų staugimas, duslūs sproginiai, byrančių stiklų žvangėjimas... O paskui — vėl bauginanti tyla, dar baisesnė už sprogimų garsą.

Iš ryto sujudo miestelio "aktyvistai". Apsišarvavę iki dantų, nors bažnytkaimy nebuvo nė vieno kario (čia kariuomenė ir iš viso nestovėdavo), jie lakstė po visą apylinkę ir ieškojo "tautos priešų". Tada ir vargšas Zelikas, visą gyvenimą išgyvenęs Skardžių bažnytkaimy, sužinojo, kas gi jis yra iš tikrųjų.

— Tu, siurbėlė žydas, — tarė alkoholikas Petkus, — ir čiulpi mūsų kraują. Bet dabar didžioji Vokietija įveda naują tvarką, tu supranti? Ir siurbėlių daugiau nebus.

Zelikas suprato, — du jo priekiniai dantys, ir taip jau pageltę nuo metų eigos, kuteno jo gomurį, o kraujas sunkėsi pro lūpų kraštelius ant švarko atlapų. Jį varė pro bažnytkaimį, kaip gyvulį skerdimui, o kartu su juo ir kitus "tautos priešus". Tarpuvartėse, prie trobų, mediniuose šaligatviuose stovėjo bažnykaimio gyventojai ir išsigandę žiūrėjo prieš save.

I. Sakalauskas, montrealietis, vienas iš ankstyvųjų savanorių. Draugas matė daug veikimo. Sunkiausi laikai buvo Italijoj, kur teko grumtis su naciais. Bet draugas jau namie ir rengiasi pradėt naują gyvenimą.

ve. Bobelės ir merginos verkė.

— Nežliumbkit, karvės, — rėkė Petkus, — mes piktžoles raunam, o jūs, durnos, verkiat. — Ir pamatęs, kad jo raminimas neatneša naudos, pridurdavo: — Nebliaukit, ba ir jūs su žydais nuvarysim.

Tokios tai buvo dienos Skardžių bažnytkaimy...

Daboklėje, — o buvo tai, iš tikrųjų, sena kaimo pirtis, — be Zeliko, buvo dar keliolika suimtųjų. Šmerelis, kurį seniausioji apylinkės moterėlė atsimena jau tada buvus labai seną, buvo beveik visiškai kurčias ir matė jis pro ašarojančias akis, kaip pro ūkanas; buvo kooperatyvo vedėjas Stiklius, biedniokų Stiklių sūnus, kurį tarybinė valdžia paskyrė vedėjo pareigoms, buvo Urtė Šešplaukytė, graži septyniolikinė, prie kurios sukosi krautuvininkas Liubartas ir kuriam ji "parodė kūkalį": keli naujakuriai, gavę žemės iš tarybinės valdžios: — visi jie buvo kaltinami engę tautą ir tautiškumą, išskyrus kelis mažus vaikus. Šmerelio anūkus, kurie buvo kaltinami vien tuo, jog užgimė žydais. Ir štai visi jie laukė Skardžių pirtelėje savo likimo, kuris, kaip jiems buvo pranešta, turėjo išsispręsti dar tą patį rytą.

Kai saulė pakilo iki bažnyčios stogo, ėmė verkti jauniausiasis Šmerelio anūkas, ir tuojau sujudo visa daboklė. Praplėšę akis dairėsi visi žmonės, nesuprasdami, kur jie yra ir kaip jie čia pakliuvo. Ir vaikas, kieno gi čia vaikas šitaip plėšosi?

— Neverk, mažyti, — ramino vaiką Urtė Šešplaukytė, — kai mes išeisim iš čia, aš tau medauninką nupirksiu. Ir zuikelį parodysiu prijaukintą.

— Liagyt, — paprašė vaikas, ir Urtė suprato, kad jis sako "valgyt". Bet valgyti niekas neturėjo, net geriamo vandens nebuvo toje apleistoje pirtelėje. Visi buvo išvaryti iš savo namų taip, kaip stovėje. — Tuojau grįšit namo, — pašaipiai raminO sargybiniai, — tik užregistruos jus, ir grįšite. — Bet, štai, eina jau antra diena, ir jų niekas neregistruoja ir nepaleidžia.

Po kelių valandų, kai saulė ėmė artėt į vidudienį, durys staiga atsivėrė, ir kaltinamieji pamatė atsuktus prieš save šautuvus.

(Bus daugiau)

DAILIOJO MENO MUZIEJUS VILNIUJE

VILNIUS. — Pergalės Dienos metinių sukaktuvių metu atidarytas Vilniuje Dailiojo Meno Muziejus.

Muziejuje dėl pasižiūrėjimo išstatyti lietuvių artistų kūriniai: generalisimo Stalino ir Lenino biustai, pagaminti Vaivados; Mergalskis įteikė muziejui savo paišinį "Oriolo Apylinkės Laukuose", pašvęstą paminėjimui lietuviškos divizijos kovų žiemos metu.

KLAIPĖDA. — Pergalės Paminklas, pastatytas Karaliaučiuje, papildomas naujomis skulptūromis.

Juozas Mikėnas padarė du sargus, simbolizuojančius pergalę. Bronius Punčius pagamino du raudonamiečius, einančius į ataką Karaliaučiuje.

Bronziniai paminklo darbai liejami Kaune.

ENGLISH SECTION

EDITORIAL

Nowdays, we hear a great deal about the United Nations Organization, or the U. N.O. How many of us really know what that is? Too few of us is all I can say. In order to enlighten those that have heard about it but could not explain what it is I shall try to answer your questions for you.

The United Nations Organization is open to all peace loving nations. It establishes the machinery to keep the peace — if we have the will to make it work. But it can become much more than a means of suppressing aggression. Properly used, it can be a great adventure in establishing throughout the world the positive conditions for peace and progress. Here is what it can do: 1. Settle disputes, 2. Suppress aggression, 3. Develop friendly relations among nations, 4. Promote social progress, 5. Solve international economic problems, 6. Encourage respect for human rights, and 7. Establish fundamental freedoms.

The charter for the U.N.O. was signed in San Francisco in 1945. It is not a perfect document. It embodies the thinking of representatives of diverse political, economic and social systems. In many respects, it is a compromise of differing views on how peace can best be maintained But the important part is that it represents the methods which the majority of nations agree can best keep the peace.

The charter itself will not automatically end war. It simply embodies a set of ideas. And ideas don't work unless men do. In the final analysis, the success of the United Nations will depend not so much on the work of statesmen as on the work of ordinary men and women in all lands. To make the Charter work, people in all countries must undertake certain jobs. What are some of these jobs? Attempting to understand rather than misunderstand each other, emphasizing the things that unite rather than those that divide, levelling the barriers of race and creed and colour, recognizing that the suppression of one ultimately means the suppression of all, and establishing social progress and economic security as the foundation of peace.

Important

Bangos Choir members are requested to come to the membership meeting on Thursday, June 20th, at 8 o'clock, at the Lithuanian Club to discuss the question of going to Chicago to take part in the Meno convention.

Mrs. J. Yla,
Secretary

REPORT OF L. P. P. DANCE

by Ida Strash

I wish to thank all those who attended the dance last Saturday, June 1st, at the Polish Club (Namely two). There was a large crowd from members of different clubs (Except the Club 160). Refreshments were served and many prizes were given away for different dances, such as: Lemon dance, Spot dances, etc. The music was excellent. The dance was a very gala event and everybody enjoyed themselves.

NOTHING SERIOUS

A young bride was annoyed by her husband's presence in the kitchen while she was preparing dinner. And when he accidentally knocked her cook book to the floor, she flared up.

"Now look what you've done. You've lost the place and I haven't the least idea what I'am cooking."

Sandy McTavish and his wife paused thoughtfully in front of the restaurant bearing a sign: "Dinner Here From 12 to 3 — 50 c."

"Coom, Annie," Sandy said approvingly. "Three hours eatin' for 50 cents is verra reasonable."

ANTON CHEKHOV

The Russian writer, Anton Chekhov, one of the world's masters of the short story, was born on January 17, 1860, in the city of Taganrog. He died on July 15, 1904, of tuberculosis, from which he had suffered for many years.

During the 25 years of his literary career Chekhov produced a vast number of short stories and longer works in which he gave a true picture of his native land. He was also an indefatigable innovator in the field of drama; his plays, above any straining for external effects, simply and tellingly reveal the inner lives of the characters.

In the Soviet Union Chekhov's works have been published in 56 languages, in editions running to 15,330,000 copies. He is one of the most popular and beloved of Russian classical writers.

The house in Taganrog where Chekhov was born, and the house in Yalta where he lived and which had been turned into the splendid Chekhov Museum, were plundered and destroyed by the German vandals.

Swimming champions like Marion and Virginia Hopkins, holders of 29 world and national titles, show that beauty and physical fitness go hand-in-hand with the sport of swimming. Beach scenes like this will be dublicated throughout the country as Canadians flock to waterfronts to escape the heat.

Kaunas University And Five-Year Plan

By Professor Purenas
Dean of Kaunas State University

The persistent labors of professors and students during the present year have yielded good results in spite of many difficulties encountered. Our demands were high which largely accounts for good progress of the students. This will doubtlessly be borne out by the results of examinations.

Of most interest is the composition of our students since it reflects the changes that have taken place in our country. There are 879 men and 1,210 women among our students. 1,035 of the students are the peasant children, 505 children of the office employees, 427 children of the workers, and the rest — children of the merchants and handicraftsmen. Students include 2,003 Lithuanians, 37 Poles, 25 Russians, and 24 Jews.

Four difficulties — mainly of the material character — are the results of the damage caused during the occupation period. We are handicapped by the shortage of premises and equipment, interruptions in supply of heat and light, and shortage of text books. But these difficulties are gradually disappearing and the present year was much easier than last year.

Then another heritage of occupation is the small number of senior students. Whereas all the vacancies of the first year classes have been filled and of the second year almost filled, the number of students in senior and graduating classes is very small.

It will take a year or two before we will bring up our graduating contingents to a normal size. And yet the need for people with college education is very great in every field of national economy and culture.

Yet during the occupation period when the Germans deprived us of a possibility to work, several professors of our University undertook to calculate the number of specialists that Lithuania will require (Even at that time we were absolutely convinced that the Germans would be smashed and ousted from our territory). We based our calculations on the corresponding date of advanced countries of Europe and the conclusion reached was that Lithuania needs 3,000 engineers, 4,000 physicians, etc. With the losses suffered in human life we now have only about ten per cent of the required number of specialists.

The time spent in our calculations wasn't wasted. The training of specialists is one of the paramount tasks set to us by the Five-Year Plan. We will succeed in solving this problem partially by 1950 when we expect to give the country 1,800 young engineers, and 1,500 doctors.

Our scientific research is likewise guided primarily by the demands of the Five-Year Plan. Seventeen dissertations have been submitted (in medical and technological departments) by the members of our staff. This will mean an increase in the number of our scientists.

All practical scientific research deals with the problems of utilizing local raw materials. Thus our chemists are working on problems connected with extraction of rich deposits of peat available in the Republic which will be used for production of phenol, carbohydrates and plastics. Our geologists are searching for raw materials for production of cement to satisfy demands of large scale construction planned for the next five years. Excellent gypsum has been found by the geologists in Birzai district.

The technological research innstitute which is being founded by our Academy of Sciences will be temporarily situated in the University; this will enable it to cooperate closely with our scientists.

There can be no loftier task for the University than service to the country, and our University will discharge its duty by educating the specialists and scientists, by conducting the scientific research designed to facilitate the progress of the construction.

MADRID. — Generolas Frankas planuojąs leisti Ispanijai turėti premjerą, bet jis pasiliksiąs armijos vadu.

Diplomatai numato, kad premjeras būtų tiktai maska paslėpimui savo diktatūros.

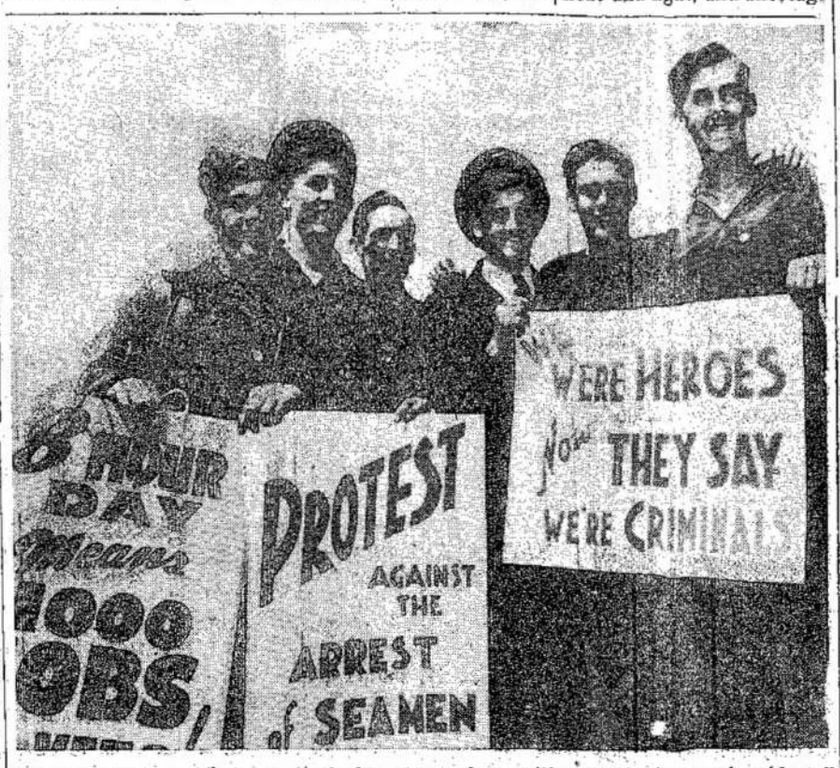

Placard-carrying pickets at the Toronto C. S. L. docks, where police and strikers clashed, are seen here with Ald. Dewar Ferguson, third from left. Ten men were arrested. These placards tell you the seamens story.

Ye Old Gossippe Shoppe

by You and Me

So Joe Murauski prefers the Sea Breeze to the Party dance put on by the club of which he is the chairman. We hope you enjoyed yourself as much as we missed you.

—o—

Missed from the club for several weeks is Stanley Jackowich. By the way, when is our next meeting Stan? Remember your pre-election speech?

—o—

Showing potential leadership qualities is Ida Strash. Boys can't get her number for dates anymore. Her phone is used entirely for business calls.

—o—

The striking seamen are being well entertained by our club and coming young ladies of the club. At least they are doing their bit.

—o—

Arthur Kaptainis seems to have a streak of intelligence as proven by the quiz contests held by Club 160 — first its a book, then its a record. Next week they're raffling a blonde (joke). Just watch Arthur buy all the tickets.

—o—

Rumor has it that Bertha is in love. I didn't know she was capable of it.

Kas Dedasi Kanados Darbo Žmonių Fronte

Jūrininkų Streikas

Didžiųjų ežerų jūrininkų streikas yra labai keblus streikas. Yra virš 200 laivų ir jie išsklaidyti nuo Port Arthur iki Halifakso. Pikieto linija tęsiasi nuo Port Arthur iki Halifakso. Prieplaukose ir kanaluose stovi po keletą laivų.

Kanados Garlaivių Linijos bosai yra labai atkaklūs, antidarbininkiški. Kiek kartų jūrininkai streikavo, tiek kartų jie pasirodė su biauriausia taktika. Tiktai karui užėjus jiems kiek sunkiau buvo, nes vyriausybė buvo pasakius jiems, kad jie būtų bent kiek mandagesni.

Laivų savininkai samdo Montreale skebus ir streiklaužius ir gabena į visus uostus. Tokių streiklaužių jie pasiuntė iš Montrealo į Halifaksą, į Cornwallą, Wellandą ir kitas vietas. Samdydami skebus jie nesako, kad jų laivai apimti streiko. Už tai daugelyje atsitikimų skebai prisidėjo prie streikierių, kada jie sužinojo, kad kompanijos juos apgavo.

Ne visi, žinoma, būna apgauti darbininkai. Montreale, kaip atrodo, galima gauti profesinių streiklaužių. Aną dieną keli desėtkai jų buvo atgabenta į Cornwallą, kur jie užpuolė streikierių valgyklą ir labai sumušė streikierius.

Nežinia, kas apmoka policijai, kurios tiek daug statoma prieš jūrininkus. Kiekvienoj svarbesnėj vietoj policijos daugiau, negu streikierių. Policija siunčiama net prieš vietos autoritetų norą.

Baisios jėgos statomos prieš jūrininkus, nors jų reikalavimai yra labai maži. Jie reikalauja 40 valandų darbo savaitės. Didžiuma Kanados įstaigų jau senai dirba tiktai 40 valandų į savaitę. Tačiau nenorima to pripažinti jūrininkams.

Unijų Vienybė

Sakoma, kad bėda suveda žmones krūvon ir padaro draugais. Darbo žmonių reikalai veda prie vienybės visas unijas.

Tiesa, ta vienybė nėra organizacinė, bet geras ženklas, kad unijos stoja vieningai kovos lauke.

Amerikos Darbo Federacijos unijos, kaip ir jų centras, ištiesia ranką CIO unijoms, o CIO unijos stoja iš vieno su ADF unijomis, kada yra reikalas išstoti prieš samdytojus. Tokia vienybė stiprina darbininkus ir atneš gerų pasekmių.

Streikų metu pasireiškusi vienybė padės unijoms susiartinti ir išvystyti vieningą veikimą kitais reikalais.

Kada pasižiūri į unijų bendradarbiavimą desėtką metų atgal ir dabar, matosi nepaprastai didelis skirtumas. Tada buvo labai mažas skaičius unijistų, palyginus su darbininkų skaičiumi, bet ir tas mažas skaičius rovėsi susikibęs už plaukų. Dabar Kanadoj yra virš milijono unijistų, bet susitarimas daug didesnis.

Tą viską turint mintyje, galima manyti, kad Kanados darbininkai išsikovos 40 valandų darbo savaitę ir reikalingą algų pakėlimą. Taipgi galima numatyti, jog unijos atliks daug didesnę rolę politiniame Kanados judėjime.

Darbininkas

LONDON. — Pereitą šeštadienį čia buvo pergalės paradas, kurio žiūrėjo 12,000,000 britų.

Parade dalyvavo dominijų ir kitų šalių kariuomenė. Britai nepatenkinti, kad SSRS neatsiuntė savo būrio. Taipgi nedalyvavo Lenkijos ir Jugoslavijos būriai.

Naujas SSRS ambasadorius Amerikai Nikolai Novikov. Jis užima Gromyko vietą, kuris dabar eina SSRS atstovo pareigas Saugumo Taryboj.

Teisingumas Tar. Lietuvoje

K. Domašev ičius
Lietuvos TSR Teisingumo Ministeris

Lietuvos Tarybų Socialistinės Respublikos Aukščiausios Tarybos Prezidiumas 1940 m. lapkričio 30 d. Įsaku įpareigoja Lietuvos TSR teismus nuo 1940 m. gruodžio 1 d. laikinai iki bus išleisti visasąjunginiai kodeksai, taikyti RTFSR baudžiamąjį, baudžiamąjį procesinį, civilinį, civilinį procesinį, darbo įstatymo kodeksą ir santuokos, šeimos ir globos įstatymų kodeksą. Tuo įsaku buvo pertvarkyti teisingumo reikalai Lietuvoje ir atsisakyta nuo senų įstatymų, kurie veikė smetoninėje Lietuvoje.

Iki tarybinės santvarkos Lietuvoje veikė seni caristinės Rusijos įstatymai, daugelyje atžvilgių pasenę ir kurie iš esmės negalėjo patenkinti ir smetoninę Lietuvą, nes buvo surašyti tais laikais, kada Rusijoje vienintelis teisės šaltinis buvo caro nieko neaprėžta valia.

Smetoninė Lietuva ne tik nesugebėjo paruošti savo įstatymų, bent receptuoti pažangesnių šalių kodeksus, kurie labiau atitiktų laiko dvasiai, negu oligarchinės valstybės įstatymai.

Todėl visiškai suprantama, kad Lietuva įžengusi į naują savo įstorinės vystymosi etapą, negalėjo priimti seną įstatymdavystę ir nuo pat pirmųjų dienų pradėjo rūpintis pertvarkyti teisingumą tokiais pagrindais, kurie aptikrintų darbo žmonių interesus, saugotų socialistinės valstybės reikalus.

Išeinant iš šito 1940-41 m. buvo pertvarkomas teisingumas Tarybų Lietuvoje, bet šis darbas vokiškųjų okupantų buvo nutrauktas. Okupacijos metu hitlerininkai primetė mūsų kraštui savo įstatymus, atrinko iš senų reakcinės Lietuvos tokius, kurie atitiko jų groboniškiems tikslams — pavergti lietuvių tautą ir panaikinti Lietuvos valstybingumą.

Lietuvos liaudžiai, Raudonosios Armijos pagalba, išvijus iš mūsų tėvynės okupantus, prasidėjo visame krašte atkuriamasis darbas; reikėjo ne tiktai atstatyti sugriautus miestus ir sodybas, ne tiktai aprūpinti gyventojus duona, bet ir grąžinti jiems demokratines teises ir laisves, kurias kiekvienam mūsų gyventojui garantuoja tarybinė Konstitucija.

Jeigu kai kuriose valstybėse teisingumo uždavinys yra ginti ir apsaugoti nuo visokio kesinimosi santvarkos, naudingos nedideliam gyventojų skaičiui, tai tarybinio teisingumo uždavinys yra ginti nuo visokių kesinimųsi.

1. Konstitucijos nustatytą visuomeninę ir valstybinę santvarką, socialistinę ūkio sistimę ir socialistinę nuosavybę;

2. Konstitucijos laidotas piliečių politines, darbo, gyvenimo būsto ir kitas asmesistemą ir socialistinę nuosainteresus;

3. Valstybinių įstaigų, įmonių, kooperatyvų ir kitų visuomeninių organizacijų teises ir įstatymais saugomus interesus.

Taip pat teisingumo uždavinys aptikrinti, kad visos įstaigos, organizacijos, pareigūnai ir piliečiai tiksliai ir nenukrypstamai vykdytų tarybinius įstatymus.

Iš to viso seka kokias prievoles turi tarybinis teismas, kurio veikimo pagrindan padėti būtini demokratiniam teismui dėsniai, būtent: 1) kad teismas yra vienas ir visiems piliečiams lygus, nepriklausomai nuo socialinės, turtinės ir tarybinės piliečių padėties, taip pat jų tautybės ir rasės ir 2) kad įstatymai yra vieni ir visiems teismams privalomi.

Tarybų Lietuvos teismų veikimo pagrindan kaip tik padėti tie dėsniai ir todėl dabar liaudis nesiskundžia, kaip anksčiau, kad "kur teismas, ten nėra tiesos", "su stipru žmogum neeik į grumstynes — su turtingu nesiteisk!"

Šiuo metu pas mus veikia ši teismų sistema. Pirmoji instancija — liaudies teismas, kuris nagrinėja iš esmės baudžiamąsias bylas asmenų, kuriems už padarytus nusikaltimus gręsia bausmė nedidesnė, kaip dešimt metų, t. y. beveik visas baudžiamąsias bylas, kaip, pavyzdžiui, dėl nusikaltimų piliečių gyvybei, sveikatai, laisvei ir garbei; dėl pareigūnų tarybinių nusikaltimų, dėl nusikaltimų valdymo tvarkai.

Taip pat nagrinėja su mažomis išimtimis beveik visas civilines bylas.

Visos liaudies teisme bylos nagrinėjamos liaudies teisėjo, dalyvaujant dviem liaudies tarėjams.

Liaudies teisėjai yra išrinkti apskričių darbo žmonių atstovų trejiems metams iš vietos gyventojų, kurie turi gyventojų pasitikėjimą ir yra pasiruošę tam darbui.

Atstatant vokiškųjų okupantų sugriautą teismų tinklą teko susidurti su dideliu trūkumu žmonių, paruoštų teisminiam darbui. Nežiūrint į trūkumą žmonių, Teisingumo Ministerija sugebėjo įtraukti į darbą ir tinkamai paruošti visą eilę atsidavusių tarybinei santvarkai ir liaudžiai žmonių. Pavyzdžiui, Žem. Naumiestyje dirba liaudies teisėju Juozas Garunkštis, vidurinio išsilavinimo, kaip tarybinis aktyvistas okupacijos metu vokiečių areštuotas; 1942 m. vežant į Vokietiją katorgos darbams pabėgo ir įstojo į partizanų būrį, kurio vadu vėliau buvo paskirtas. Išlaisvinus Lietuvą dirba tarybinį darbą, vėliau siunčiamas į juridinius kursus, kur mokosi šešis mėnesius ir išėjęs praktiką vietos žmonių išrenkamas liaudies teisėju. Už nuopelnus partizaniniame judėjime vyriausybės apdovanotas. Trakų apskr. liaudies teisėjas Visockas.

Vokiškiesiems okupantams užplūdus mūsų kraštą daugelis liaudies teisėjų su ginklu rankose stojo į kovą su pikčiausiais lietuvių tautos priešais ir Raudonosios Armijos eilėse praeina garbingą kovos kelią; dabar vėl dirba teisėjo darbą ir savo žinias atiduoda liaudies gerovei. Kauno miesto viename rajone darbo žmonės išrinko Kauno I liaudies teismo teisėju Simutį Joną, dirbusį prieš karą Šiaulių apygardos teismo nariu ir karo metu kovojusį su priešais Raudonosios Armijos eilėse.

(Bus daugiau)

RODOMOS FILMOS PO KAIMUS

VILNIUS. — Važinėja po kaimus su filmomis judomų judžių judomos stotys, kurios parodo valstiečiams geriausias filmas ant vietos. Tokių stočių yra 21.

Valstiečiam nebereikia važiuoti į didesnius miestus, kad pamatyti geruosius judžius.

Ilja Erenburgas ir generalmajoras Galaktianovas, žymieji SSRS spaudos atstovai. Jie dabar Kanadoje. Toronte jie kalbės birželio 14, Maple Leaf Gardens, o Montreale — birželio 18, Forume. Nepraleiskite progos.

MONTREALO ŽINIOS

Lankėsi Būrys Čikagiečių

Birželio 4-5 d. Montreale lankėsi gražus būrys progresyvių Čikagos lietuvių. Tarp jų buvo ir mūsų garsiosios dainininkės K. Abekienė ir A. Kenstavičienė, taipgi progresyviai lietuviai veikėjai Žebraičiai, Česnai ir Kielai.

Vietos progresyvių lietuvių būrelis maloniai sutiko svečius ir, kiek reporteriui teko patirti, labai jaukioje nuotaikoje praleido laiką.

Po poros dienų paviešėjimo Montreale, čikagiečiai vieni pro Quebec'o miestą, kiti tiesiog, išvyko į Bostoną, kur vyksta LDS suvažiavimas.

Montrealiečiai didžiai dėkingi čikagiečiams už atsilankymą mūsų mieste.

Užbaigėme Lavybos Kursus

Po apie poros mėnesių organizacinio ir visuomeninio lavinimosi, būrys progresyvių lietuvių užbaigėme arba, tikriau, pertraukėme kursus. Kprsai, arba savitarpinio lavinimosi ratelis per aštuonias savaites kas savaitė kartą rinkosi ir diskusuodavo šių dienų svarbiuosius visuomeninius klausimus. Kursų lankytojai užbaigdami iš anksto nusistatytą programą ir persiegzaminavę save visi vieningai pasisakė, kad ateinantį rudenį vėl rinksis ir su didesniu incentyvumu gilins savo organizacinį ir politinį žinojimą. Sekančioje programoje numato daugiau koncentruotis ant Kanados istorijos ir bendro pažinimo savo šalies.

Planuoja Įsigyti Vasarvietę

Montrealo Lietuvių Sūnų ir Dukterų Pašalpinė Draugija planuoja įsigyti vasarvietę. Pirmesniuose susirinkimuose kilusį sumanymą, dabar lydi ieškojimas tam tikros vietos.

Birželio 4 d. su drg. J. Pelakausko automobilium leidomės į šiaurę nuo Montrealo, į pagarsėjusius Laurentian kalnus. Apie 50 mylių kelionė link St. Agathe beveik visa buvo prieš kalną. Mūsų "arkliukas" kartais net žviegdamas traukė ant aukštesnio kalno, bet niekur neapvylė savo šešių pasažierių. Apie pačius Laurentian kalnus daug kas įdomaus ir rašytino yra, bet lai lieka kitam kartui.

Per pusantros dienos teko apžiūrėti keletą vietų. Vietos gražios, pavasariškai pasipuošę. Kaip bematant jas pamėgsti. Tiesiog nejauku darosi, kada jas tenka palikti ir grįžti į dūmuose ir dulkėse skęstantį tvankų miesto gyvenimą.

Ar draugijos nariai susitars ir rimtai eis prie vasarvietės įsigyjimo, tas ateityje paaiškės. Bet kad būtų svarbu, naudinga ir įdomu turėti tokią vietą, tai neabejotinas dalykas.

Serga Drg. Smetonienė

Birželio 5 d., kojų liga paguldė į Western General ligoninę draugę M. Smetonienę. Ant rytojaus po nuvykimo į ligoninę ji pergyveno operaciją. Operacija buvo vykusi ir ligonė tikisi neužilgo grįžti namo.

Drg. Smetonienė keliolika metų atgal įstojo į lietuvių progresyves organizacijas ir nuoširdžiai jose darbavosi. Kadangi draugė šioje šalyje gimus ir laisvai vartoja francūzų ir anglų kalbas, tai kiek vėliau perėjo į unijų organizavimo darbą. Pati būdama tabako įmonės darbininkė, ji ėmėsi organizuoti tabako darbininkus į uniją. Ir to pasekmės — šiandien tabako darbininkai turi uniją ir eilę pagerinimų darbavietėje, už ką daug padėkos ir pagarbos reiškia unijos organizatorei draugei M. Smetonienei.

Kaip tabako darbininkai, taip ir progresyviai lietuviai linki draugei greitai pasveikti ir vėl darbuotis kilniame visuomeniniame darbe.

Pavasarinis Parengimas Gražiai Pavyko

LLD abidvi Montrealo kuopos, birželio 8 d., Ville Lasalle Citizens klubo patalpoje suruošė pirmą pavasarinį parengimą, naktinį pikniką.

Nors beveik visą dieną lijo ir pats vakaras buvo apsiniaukęs, bet tas nesulaikė lietuvių nuo dalyvavimo parengime. Tiesa, kiek vėlokai susirinko, bet dėl to parengimas nenukentėjo, nes rengėjai nukėlė parengimo užbaigimo laiką ligi vėlumai nakties, beveik į parytį.

Gražus būrys lietuvių, kurių tarpe buvo ir iš Suvienytų Amerikos Valstijų svečių, gražiausioj nuotaikoj linksminosi. Vieni vaišinosi gėrimais, kiti šoko, treti dainavo, o kiti vaikštinėdami tyrame ore džiaugėsi pavasarišku gamtos puošnumu.

Abiejų kuopų parengimų komisijos su gražia talka draugių ir draugų rūpestingai priruošė parengimą ir draugiškai ir maloniai aptarnavo parengime dalyvaujančius.

Drg. M. Spaičys ir E. Juškevičaitė parinko aukų dėl streikuojančių tekstiliečių. Surinko $13.65. Už aukas ir pasidarbavimą didžiai dėkingi kovojanti tekstiliečiai. Taipgi ten pat buvo išplatinta keli desėtkai bilietų į didįjį masinį mitingą, įvyksiantį birželio 18 d., Forume.

Visiems draugams ir draugėms už pavyzdingą pasidarbavimą parengimo suruošime ir darbavusiems jame kuopų valdybos reiškia nuoširdžią padėką.

Mirė K. Gargasienė

Birželio 1 d. po ilgos ir sunkios ligos, mirė lietuvė K. Gargasienė. Ji paskutinius du metus beveik be pertraukų buvo kankinama ligos, kuri prasidėjo iš kojos mažo pirščiuko sumušimo (korno), kurį sekė kraujo užsinuodijimas ir dėl to dalį kojos pėdos turėjo nupiauti. Po kiek laiko užgydyta žaizda vėl atsinaujino ir to rezultate buvo koja nupiauta žemiau kelio. Tą sekė nepergyvenama liga ir pagaliau mirtis.

Velionė mirdama paliko du užaugintus sūnus ir vyrą, taipgi du brolius. Palaidota birželio 5 d. su religinėmis apeigomis.

Liet. Vytauto kliubas, kurio ji nare buvo, ir šimtai montrealiečių gailisi belaiko mirties išskirtos mūsų tautietės.

Forume Mitingas Ne 17-tą, Bet 18-tą d. Birželio

Praeitame Liaudies Balso Nr. šioje vietoje buvo rašyta, kad Forume mitingas, kur kalbės Sovietų rašytojai, įvyks birželio 17 d., bet vėliau paaiškėjo, kad šis mitingas įvyks birželio 18 d. 8.30 val. vakare.

Plačiau apie tai rasite pranešimų skyriuje.

Rep.

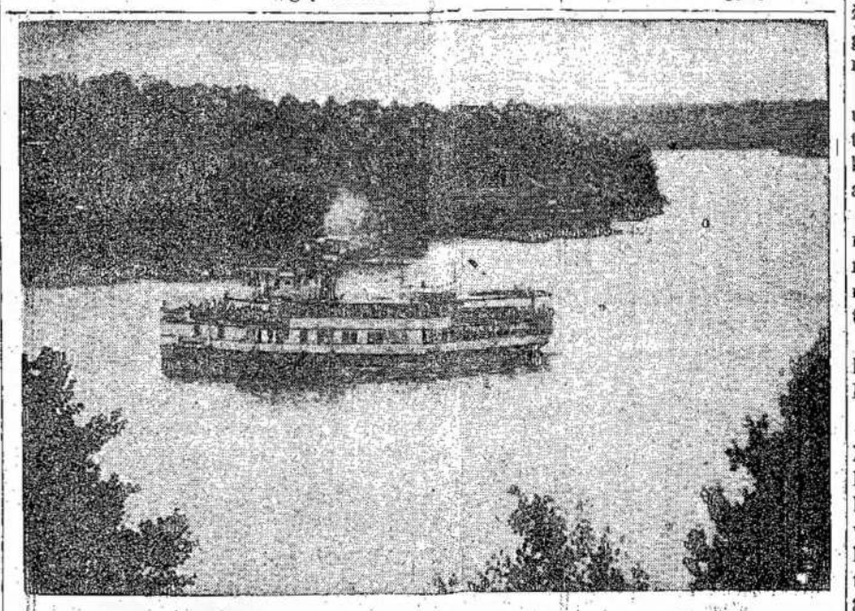

Scena Rosseau ežere, Muskoka apylinkėj, kur gaminama kanadiška filma apie Kanados šiaurės aventūras. Filma užsivadina "Bush Pilot". Ežere matomas laivas, kuris vežioja ekskursantus, norinčius praleisti laiką kelionėje po ežerus toj apylinkėj.

Šis Tas Apie Winnipego Lietuvių Jaunimo Veiklą

WINNIPEG. — Norėčiau parašyti keletą židžių apie šios kolonijos lietuvių jaunimą, ką mes galime tikėtis iš jo.

Gegužio paskutinėj savaitėj, sekmadienį, koncerte dalyvavo jaunuoliai nuo 4 metų aukštyn. Manau aprašymas šio koncerto duos vaizdą, kaip atrodo mūsų jaunuoliai.

Atidarius sceną, išėjo dvi mažytės mergaitės, penkių metų amžiaus L. Lepeškaitė ir jos draugė ukrainiečių tautos. Jos abi visuomet dalyvauja kartu. Pašoko ir padainavo anglų kalba. Sekančiu numeriu buvo tikra artistė, tap dance šokikė Kostela Woods, kuri puikiai pašoko.

W. Gudžiuniukas su savo pieno akordinu buvo sekantis. Kada jis pradeda griežti, sunku vietoje išsėdėti. Jis yra puikus muzikantas.

Arche ir Slin dainavo, akompanuodami sau gitaromis. Jie buvo iššaukti per kelis kartus.

Mus labai nustebino S. Jesiulionytės pranešimas, jog yra iš Holivudo trys artistės, kurios šoks "Billi". Turiu pasakyti, kad jų numeris buvo labai įdomus. Jos pridarė publikai tiek juoko, kad tur būt ji nėra niekad tiek juokusis. Tų šokikių suknelėse buvo K. Stankevičiukas, A. Puriukas ir Arthur S.

Sekančiu numeriu buvo mergaitė akrobatė, kuri visus nustebino savo miklumu. Ji taip vartėsi, kad atrodė, jog ji yra be kaulų. Jos pavardė yra Swinikowska.

Mūsų atsižymėjusios muzikės ir dainininkės, L. Lepeškaitė ir R. Bukauskaitė, ir šiuo kartu publikai labai patiko. Jos buvo iššauktos po kelis kartus.

Puikiai pagrajino ant pianoakordino W. Griška. Po jo išėjo vėl R. Bukauskaitė, kuri skambino ant piano ir dainavo lietuviškai "Leiskit į tėvynę." Jos malonus balsas pravirkdė visus. Publika nenorėjo nuleisti nuo scenos. Padainavus kelis dainas turėjo mergaitė pabėgti. Tai puiki pianistė ir dainininkė. Reikia dar pridėti, kad laike koncerto ji akompanavo pianu visiems.

H. Bukauskiukas gražiai pašoko rusų kazoką. Publikai labai patiko.

Staiga atėjo ant scenos du mėsininkai su mašina mėsai malti. Su savim atsinešė gyvą šuniuką. Jie įdėjo šuniuką į mašiną ir paleido mašiną. Mašina sukasi, o iš mašinos lenda gatavos dešriukės. Publika plyšo juoku. Bet po to aš mačiau šuniuką bėgiojant sveiką.

Ant galo labai gražiai pagriežė Stanley su savo orkestru, kelis numerius.

Šiam koncertui pirmininkavo S. Jasiulionytė, pagelbstint H. Bukauskui, kurie taipgi prikrėtė daug šposų.

Artistams padėjo draugė J. Narusevičienė.

Iš tų kelių pastabų gali kiekvienas matyti, kad mūsų jaunimas daro gražų progresą kultūriniame darbe. Mes galime susilaukti iš jo gražių veikėjų meno srityje, tik reikia mums padėti jiems.

Nuo savęs ir visų winnipegiečių tariu didelį ačiū jaunuoliams už tokį gražų palinksminimą.

M. Purienė

DARBO PROGRESYVĖS PARTIJOS SUVAŽIAVIM.

(Atkelta nuo 2 puslp.)

rint visų pastangų diskredituoti ją. Jeigu ji taip augs ir ateityje, tai greitu laiku išaugs į didžiulę partiją.

Svarbiausiu šios partijos obalsiu šiuo metu yra išlaikymas taikos pasaulyje. Partija sako, kad Kanados likimas dabar dar labiau surištas su viso pasaulio likimu. Jeigu kiltų karas, tai Kanada veikiausiai būtų kita Belgija. Muscox ekspedicija ir kiti dalykai, nurodė tim Buck, yra surišti su kito karo klausimais.

Kitu didžiausiu partijos uždaviniu dabartiniu metu yra rėmimas darbo žmonių kovos už trumpesnę darbo savaitę ir algų pakėlimą.

Reporteris

SMARKIAI RENGIASI DAINŲ FESTIVALIUI

VILNIUS. — Visoj Lietuvoj dabar eina didelis prisirengimas dainų festivaliui. Respublikos liaudies meno rūmai duoda paskaitas apie dainas, dainuojamas mokyklose. Valstybinės filharmonijos choras ir liaudies instrumentų ansambliai duoda prisirengiamuosius koncertus.

Virš 800 grupių rengiasi savo kliubuose dėl būsiančio festivalio. Į jų repertuarus įeina naujos dainos Šimkaus, Naujalio, Bendorio ir kitų kompozitorių.

MACKENZIE KING JAU 19 METŲ PREMJERU

OTTAWA. — Dabartinis Kanados premjeras William Lyon Mackenzie King išbuvo premjeru jau 19 metų.

Jis pradėjo premjerauti 1921 metais, po pereito karo. Jo premjerystę buvo pertraukę konservatai, bet trumpam laikui.

Liberalų partijai vadovauja jau nuo 1919 metų.

Pardavimui

Parsiduoda gera farma iš 200 akrų. 100 akrų dirbamos žemės, o 100 akrų ganyklų ir miško. Geros maudynės, prie gero bėgančio vandens. Parsiduoda su visomis mašinomis ir įrankiais. Namas iš 11 kambarių, su baldais ir visais įrengimais. Kreipkitės: L. Liepinaitis, St. Kalixte De Kilkenny, Comt Montealm, Que.

Pranešimai

Windsor, Ont.

Susirinkimas

LLD 21 kuopos ekstra susirinkimas atsibus birželio 16 dieną, 11 valandą ryto.

Visus narius kviečiame atsilankyti ,nes turime daug svarbių reikalų apkalbėti.

Valdyba

Piknikas

LLD 21 kuopa, Rusų Federacija ir Karpato Rusų Organizacija rengia pikniką sekmadienį, birželio 23 dieną, 1 valandą po pietų, Little River Parke.

Windsoro, Detroito ir apylinkės lietuviai kviečiami atsilankyti ir linksmai laiką praleisti.

Specialūs busai veš į pikniką pirmą valandą po pietų, nuo rusų bažnyčios kampo, Drouillard ir Richmond kampo. Automobiliais važiuokite Wayendotte gatve iki Lauzon Rd. Iš tenai gausite informacijas kaip pasiekti pikniko vietą.

Komitetas

Turėkit Smagumą
Mažoj Vietoj
Su Gesiniu Pečium
Geras ir Greitas
Virimas
NEW GAS HOT PLATE

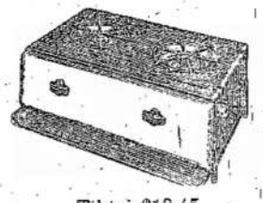

Tiktai $13.45

Balto Porcelano Priešakys
Juodas Enamel Viršus
Skubėkit Užsakymus
Original Furniture Co.
438 Queen St. W., Toronto
Tel.: WA. 5612

Montreal, Que.

Didelis Piknikas

Lietuvių Literatūros Draugijos 137 ir 47 kuopos rengia pikniką sekmadienį, birželio 16, ant Aštuntos Avenue, Ville Lasalle.

Visi kviečiami atsilankyti ir smagiai praleisti laiką tyrame ore.

Piknikas įvyks toj pačioj vietoj, kur kas met įvykdavo.

Pasitaikius lietingam orui, piknikas įvyks sekantį sekmadienį, tai yra, birželio 23.

Rengėjai

Didelis Mitingas

Antradienį, birželio (June) 18 dieną, Forume, (kampas St. Catherine ir Atwater St.) įvyks masinis mitingas, kurį šaukia Kanados-Sovietų Draugiškumo Komitetas.

Mitinge kalbės pasauliniai pagarsėję SSRS rašytojai, Ilja Erenburgas, K. Simonovas ir generolas-majoras M. Galaktianovas.

Įžangos tikietų kaina 25 centai, 50 centų ir $1.00.

Pradžia 8.30 val. vakaro.

Komitetas

Toronto, Ont.

Bangos Choro Nariams

Gavusi laišką nuo Lietuvių Meno Sąjungos, Bangos choro valdyba turėjo savo pasitarimą ir numatė reikalą šaukti visuotiną choro narių susirinkimą birželio 20 dieną, 8 valandą vakaro, Lietuvių salėj.

Visi choristai ir choristės kviečiami atsilankyti į šį taip svarbų susirinkimą ir pareikšti savo nuomonę, ar mūsų choras gali važiuoti į Čikagą, Meno Suvažiavimą, ar ne.

Valdyba

Susirinkimas

Sūnų ir Dukterų Draugijos pirmos kuopos mėnesinis narių susirinkimas įvyks birželio 17 dieną, 8 valandą vakaro (pirmadienį), lietuvių svetainėj, 160 Claremont St.

Visi nariai kviečiami nepamiršti atsilankyti aptarimui draugijos reikalų. Vajininkai kviečiami atnešti raportus iš vajaus darbo, nes vajus jau užsibaigia.

S. Karvelis
Kuop. Raštininkas

Užlaikyta Antrai Savaitei!
Iki Birželio 22

Įdomi Knyga
Dar Įdomesnėj Filmoj
TAS ATSITIKO STALINGRADE

International CINEMA
Ant Yonge Gatvės
Trys Blokai Žemiau
Eglinton Avenue
Pradžia 2 Valandą Kiekvieną Dieną

Menininkų Atydai

TORONTO. — Jūs jau tur būt žinote, kad Čikagoje šaukiamas menininkų suvažiavimas, kuris tęsis nuo spalių mėnesio 20 iki 27, tai yra, visą savaitę. Man atrodo, kad tą klausimą mes turime paimti daug rimčiau, negu iki šioliai.

Suvažiavime bus ne tik aptariami menininkų reikalai, bet ir demonstruojami. Suvažiavimas bus labai skirtingas nuo visų kitų suvažiavimų. Tai bus Amerikos lietuvių meno šventė. Bus ne tik paskaitų, bet ir pavyzdžių, kontestų. Kaip Kvieslys sako, "šis suvažiavimas turi iškelti ir parodyti, kad mūsų tauta kultūringa, kad mes turime chorų, vaidintojų grupių, solistų, chorvedžių, režisorių, artistų."

Suvažiaviman kviečiami visi chorai, visos vaidintojų grupės, moterų kliubai. Taipgi kviečiami visi lietuviai solistai, solistės, vaidintojai ir kiti meno veikėjai. Visi kompozitoriai, chorvedžiai, režisoriai, poetai ir literatai. Kviečiamos ir moterys, kurios mezga kokius nors meniškos vertės mezginius. Kviečiami tapytojai, paišytojai ir kiti.

Kaip matote, bus nepaprastai didelis lietuvių meno jėgų susibūrimas. Suvažiaviman susirinks visų meno šakų atstovai.

Toronto lietuvių kolonijos menininkai, choras, vaidintojai ir kiti ne tik didelį meninį darbą atlieka, bet ir svarbią rolę lošia lietuvių kultūros kėlime. Mes negalime atsilikti nuo suvažiavimo, neturėti jame savo atstovybės.

Bangos choro valdyba nutarė sušaukti šio mėnesio 20 dieną visų choro narių susirinkimą ir apdiskusuoti suvažiavimo klausimą. Taipgi manau, kad mūsų vaidintojai, mezgėjos ir kiti meno darbuotojai imsis žygių tuo reikalu. Tad visi choristai būtinai ateikite į šaukiamą susirinkimą. Mes apdiskusuosime, ką mes galime atlikti sąrišyje su tuo suvažiavimu.

A. Ylienė

Piknikas

Draugijų Sąrišio rengiamas piknikas įvyks kitą sekmadienį, birželio 23 d., Westone, toj pačioj vietoj, kur ir visados piknikai įvyksta.

Visi kviečiami atsilankyti.

Rengėjai

J. Sasnauskas, buvęs torontietis, o dabar geraldtonietis, kuris šiomis dienomis lankėsi Toronte. Išleidus Darbininkų Žodį, nekurį laiką buvo jo administratorium. Juozas ir dabar nuolatos darbuojasi Liaudies Balso stiprinimui.

Nedidelė Kuopa, Bet Veikia Gerai

HAMILTON. — Lietuvių Literatūros Draugijos 113 kuopa negausi nariais, bet dėka darbščių ir susipratusių draugų, yra nuveikusi nemažai. Surengė kelius parengimus, kurie buvo gana pasekmingi ir davė kuopai gražios paramos. Todėl finansiniai kuopa vidutiniame stovyje. Mūsų kuopa visuomet aukomis rėmė įvairius darbo žmonių reikalus.

Mes išrinkome į LLD Kanados Kuopų Suvažiavimą savo atstovą. Išrinkome du draugus, Antaną Doveiką ir Augustą Petronį. Vienas iš jų važiuos, kuriam sąlygos ir aplinkybės tuo laiku bus patogesnės.

Šią vasarą įvyks mūsų kuopos metinis piknikas, kuris bus vienas iš įvairiausių Hamiltono lietuvių istorijoj.

Mūsų kuopoje įvyko mažų pasikeitimų. Draugas Plečkaitis pasitraukė iš pirmininko pareigų. Jo vieton išrinktas A. Petronis. Vicepirmininko pareigoms, kurias ėjo Petronis, išrinktas A. Doveika.

Vasaros sezonui atėjus, mūsų narių dauguma išvažiavo į provinciją laukų darbams, todėl vasaros sezonui uždarėm susirinkimus, bet valdybos posėdžiai įvyks aptarimui kuopos reikalų.

M. Doveikienė
Korespondentė

REIKIA DARBININKIŲ

Reikalingos moterys siuvėjos rankomis.

Kreipkitės: Scientific Fur Coat Cleaning Co., 81 Peter St., Toronto.

TABAKAS
Tiesiai iš Manufakturisto
Darykit Cigaretus Patys — Taupykit Pinigus
Taipgi, Specialus Pypkės Tabakas, Daug Žemesne Kaina Negu Paprastai
RAŠYKIT DĖL KAINŲ SĄRAŠO
Užsakymai siunčiami į visas Kanados dalis
ORIENTAL TOBACCO CO.
251 Craig St. West, Montreal

Ambrose Valet Service
VALOM, PROŠINAM IR UŽAUDŽIAM PRADEGINTUS IR SUPLĖSYTUS DRABUŽIUS
S. Ambrazevičius
5971 BANNANTYN AVE., VERDUN, QUE.
Tel.: YOrk 9060

Tel. PL. 9659 Gyv. DO. 5947
Advokatas
J. M. Rosenfeldas
Kalba Lietuviškai
Atlieku visus teismų patarnavimus, darau palikimo testamentus, įgaliojimus, morgičius ir kt.
20 St. James St E. Kamb 26
MONTREAL, QUE.

VICTORIA
CLEANERS & DYERS CO.
Valome ir dažome vyriškus ir moteriškus drabužius. Pageriname (Drax) reinkautus. Taipgi valome kitus namų reikmenis, kaip: langatieses (curtains), antklodes ir taip toliau, išskiriant skalbinius.
Paimame iš namų ir pristatome atgal. Pagerintas aptarnavimas. Klauskite informacijų.
Savininkai:
J. Matulaitis, A. Majauskas ir G. Kriaučeliūnas
Tel. WEllington 4277
2830 ALLARD ST., Ville Emord, MONTREAL

RELIABLE FUR CO.
568 Queen St. W., Toronto
Tel.: WA. 9294
SALDYTUVAS
(Cold Storage)
Apsaugokit savo futras, kailinius. Siųskite juos tuojau dabar patelefonuodami WA. 9294.
Ekspertų darbu permodeliuojami, pataisomi labiausiai prieinama kaina.
Atdara Vakarais

PRINCESS FASHION FURS
Designers and Creators of fine
FUR GARMENTS
Restyling and Repairs
Workmanship Guaranteed
MODERN
COLD STORAGE
PLANT ON THE PREMISES
508 QUEEN ST. W. & 38 YONGE ST.
AD. 8884 KI. 3674

ADAMS MACHINE & TOOL WORKS
Darom Naujus ir Taisom Senus Visokius Namų Reikmenis: Įrankius, Skalbimo Mašinas, Pečius, Šaldytuvus, Prosus ir Kt.
Savininkai: J. ADOMONIS ir V. KIELA
724 MARIN AVE., MONTREAL
(Netoli St. James ir Atwater kampo)
Tel.: WI. 1331; Vakarais ir Sekmadieniais YO. 8028

Tel.: Ofiso — FR 9265 Namų — AM 9324
Valandos: 2 — 5 p.p., 7 — 9 v.v. ir sulig susitarimo
Dr. E. Andrukaitis
LIETUVIS GYDYTOJAS
Buvęs Kanados Karo Laivyno Chirurgas
2552 ROUEN ST. — MONTREAL, QUE.
(Ant Frontenac Kampo)

BULOVA

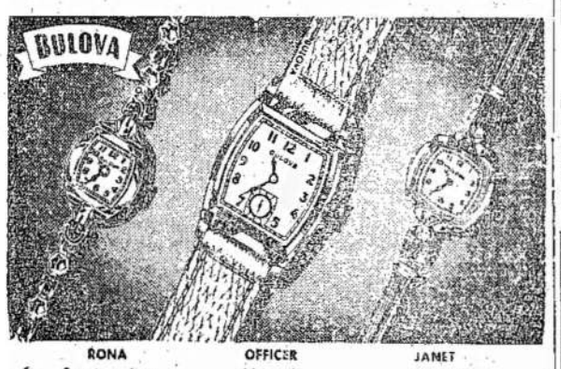

RONA — Smart, modern — $29.75
OFFICER — 15 jewels — $28.50
JANET — 15 jewels — $28.50

Mason Credit Jewellers
526 QUEEN St. W. — Tel. WA. 1493 — TORONTO, ONT.

Tel. LA. 4441
Dr. H. Rosenfeld'as
Oficialus MLSDPD ir DLKVNPD Gydytojas
Kalba Lietuviškai
Valandos: 2—4 v. p. p., 7—8 v. v. ir susitarus
4539 PARK AVE.
Montreal, Que.

Mlle Tessier Florist
GĖLIŲ PARDUOTUVĖ
Mr. J. Desroches, Manager
Sudarytos Gėlės $2.00 ir Daugiau
Vainikai dėl Mirusiųjų $3.00 ir Daugiau
Vedyboms Buketai $4.00 ir Daugiau
1259 Bleury St. — Tel. HArbour 3473
MONTREAL, Que.

Tel.: BElairs 2200.
Valandos: 4—5 po piet, 7—8 vak. ir sulig susitarimo, išskiriant šeštadienius ir sekmadienius.
Daktaras Rabinovičius
Chirurgas Specialistas
Turiu savo ligoninę, egzaminuoju ir gydau įvairias ligas. Darau visokias operacijas ir peršvietimus (X - Rays). Vytauto Klubo ir M.L.S. ir D.P.D. nariams papigintos kainos.
4351 ESPLANADE AVE., MONTREAL, QUE.

Tel. AD. 1618 Šventadieniais: AD. 1618
The Victory Florist
Mūsų Specialybė:
Vestuvių bukietai, vainikai, dekoracijos ir gyvos gėlės
Savininkas A. Merker 576 Queen St. W., Toronto

Atvira Dieną ir Naktį
LIETUVIŠKA PIRTIS
Vienintelė tos rūšies Montreale
Akmeninio Apšildymo Sistema
Moterų Dienos: Antradieniais nuo 2 P. M. iki 12 P. M.
3963 COLONIAL Ave.
Tel. PL. 0094

Įsigykit Savo Namus
PARSIDUODA ĮVAIRUS NAMAI SU GEROMIS ĮEIGOMIS
2 flatų duplex, nauji, nuo $6,800 aukštyn
3 flatų nuo $6,800 aukštyn
4 flatų duplex nuo $9,800 iki $15,000.
Rašykite, telefonuokite arba atsilankykite asmeniškai
Mes esame properčių ekspertai
REED'S RENTING SERVICE REG'D
4834 VERDUN AVE., VERDUN
Tel. YOrk 5558; sekmadieniais ir vakarais po 8.30: YOrk 4449
Mr. R. Bennett, Manager.

Tel.: WA. 5370
Harry R. Ranks Company
GRABORIUS
Patarnaujų mieste ir apylinkėse be ekstra mokesčio, įskaitant Hamilton ir Whitby
Laidotuvės net $55.00 pigumo
455-457 QUEEN ST. W. TORONTO

J. LUNSKY

AKIŲ SPECIALISTAS
Egzaminuoja akis, ištiria akių nervus, nuo kurių pareina nervuotumas ir galvos skaudėjimas. Pritaiko akinius.
470 College W., Toronto
Telefonas: RA. 3924

Dr. Roman Pniewski
Daugelį Metų Praktikavęs Didelėse Ligoninėse ir Klinikose Europoje ir Amerikoje
Specialistas Venerinių Ligų ir Akušerijos
3537 PARK AVE. Tel. HA. 7623 MONTREAL
Valandos Nuo 3 iki 9 Val. Po Pietų