950-214
#1153

LIAUDIES BALSAS

KANADOS LIETUVIŲ SAVAITRASTIS

The PEOPLES VOICE, Lithuanian Weekly, Published by the Lithuanian Press Association, P. O. Station C. Box 1013, Toronto 3, Ont., Canada

Authorized as Second Class mail, Post Office Department, Ottawa.

Nr. 1,008 PENKTADIENIS, VASARIO (FEBRUARY) 2, 1951, TORONTO, ONTARIO METAI XX

J. L. Lewis, Jungtinių Valstijų minkštų anglių kasėjų unijos prezidentas, pasirašo naują sutartį su kasyklų operatoriais, pagal kurią angliakasiai gauną algų pakėlimą $1.60 į dieną. Dabar angliakasiai gaus po $2.20 į valandą.

Parlamentas Svarstysiąs Pajamų Taksų Padidinimą

OTTAWA. — Ateinančią savaitę prasidės nauja parlamento sesija. Parlamentui artimi rateliai pranašauja, kad ši sesija duos kanadiečiams "daug dovanų".

Pirmiausia, sako jie, parlamentas pakelsiąs pajamų taksus, kurie paliesią kanadiečius tiesioginiai ir netiesioginiai. Valdžia esanti įsitikinusi, kad infliacijai išvengti yra reikalinga ne kainų ir algų kontrolė, o didesni taksai. Kitaip sakant, sumažinti žmonių pajamas, kad jie negalėtų daug įpirkti. Girdi, infliacija kylanti tada, kai žmonės turi daug pinigų.

Kitu punktu būsianti konskripcija, militarinis lavinimas ar koks kitas būdas pirengimui kanadiečių dėl karo. Generolas Eisenhoweris, kaip žinia, lankėsi ir Ottawoj. Jo tikslas suorganizuoti milžinišką Atlanto pakto armiją. Į tą paktą įeina ir Kanada. Gal ši sesija dar nepravarys įstatymų, bet ji iškels viršun valdžios intencijas.

Numatomi suvaržymai konstrukcijos ir kitų darbų, kurie nereikalingi karo ar apsigynimo reikaklams.

O ką žmonės gali tikėtis iš savo parlamento? Sakoma, kad bus pagerintas senatvės pensijų planas.

Be abejonės, parlamentas turės pirma susipažinti su tuo, ko Kanados žmonės pageidauja. Pirma dieną jį aplankys taikos delegacija, kuri įteiks reikalavimą, kad Kanada veiktų už taiką. Tuomet nereiks eikvoti bilijonus dolerių kariniams reikalams ir ištraukti jaunus vyrus iš mokyklų ir darbo vietų.

Kanados žmonės išmoko reikšti savo nuomonę, savo norus. Jie pasakys savo atstovams, kaip jie turi elgtis. O jeigu jie nesielgs taip, kaip jie pageidauja, tai ateinančiuose rinkimuose jie negalės nei pasirodyti.

Jungtinės Tautos Negali Apgalėt Amerikos Antikiniško Užsidegimo

LAKE SUCCESS. — Jungtinių Tautų delegatai pastaruoju laiku turėjo tikrą darbymetę. Jie rašė rezoliucijas viena po kitos, darė įvairius pasiūlymus, kad kaip nors užvesti derybas tarp Amerikos ir Kinijos, bet vis be pasekmių. Amerikiečiai užsidegė, kad Kinija būtų paskelbta agresore ir nenori atsižadėti tos pozicijos.

Britanija, Indija, Kanada ir visa eilė arabiškų kraštų, kurie mano, kad toks apskelbimas pasunkintų atsteigimą taikos Korėjoj, darė žygių, kad parodyti amerikiečiams, jog derybos yra pageidaujamos ir kiniečių, tačiau amerikiečiai nenori atsižadėti savo užsispyrimo. Girdi, bus galima derėtis ir paskelbus Kiniją agresore.

Tiesa, Jungtinių Valstijų valdžia šiek tiek sušvelnėjo reikalavimuose bausti Kiniją, apskelbus ją agresore, bet nuo reikalavimo paskelbti agresore, kol kas neatsisakė.

Azijos ir arabiški kraštai darbuojasi toliau, kad būtų išvengta to žingsnio, kuris gali užtęsti karą Tolimuose Rytuose ir net praplėsti.

Kinija, savo atsakymuose derybų iniciatoriams, nurodė, kad ji sutinka su pasiūlymu pradėti septynių valstybių konferenciją. Toj konferencijoj pirmu dalyku gali būti svarstymas sulaikymo mūšių, paskui ištraukimas kariuomenės ir sutvarkymas Taivano ir kitų klausimų išsprendimas. Amerikiečiai reikalauja, kad mūšiai būtų pertraukti pirma, negu bent kokios derybos bus pradėtos.

Iš amerikiečių užsispyrimo atrodo, kad jiems netaip svarbu derybos. Jie nori tolimesnių militarinių veiksmų prieš Kiniją. Jeigu ji būtų paskelbta agresore, veikiausiai kongresas tuojaus imtųsi tvirtesnių žygių.

Tuo tarpu tarp Jungtinių Tautų delegatų auga nepasitenkinimas amerikiečiais. Atvirai Jungtinių Tautų koridoriuose kalbama, kad amerikiečiai elgiasi neišmintingai.

Indijos Premjeras Peikia Ameriką

NEW DELHI. — Indijos premjeras Nehru, savo kalboj per radiją, kritikavo Amerikos politiką Azijoj. Kritika, tarpais, buvo aštri.

Indija, sako Nehru, nori, kad kuo greičiausia būtų sušaukta didžiųjų valstybių konferencija išsprendimui visų tarptautinių konfliktų. Kodėl, klausia jis, nesusitikti [illegible] akis akin, užuot svaidžius kaltinimus per tūkstančius mylių!

Nehru atmeta Amerikos reikalavimą apkaltinti Kiniją esant agresorium. Tokia politika neveda prie taikos.

Amerika Kas Mėnesį Netenka 15,000 Karių

WASHINGTON. — Jungtinių Valstijų armija Korėjoje kas mėnesį praranda po 15 tūkstančių kareivių ir oficierių, skaitant užmuštus, sužeistus ir susirgusius, — sako apsigynimo sekretorius generolas Marshallas karinei kongresmanų komisijai.

Tiems nuostoliams papildyti Marshallas reikalavo mobilizuoti kariuomenėn 18-metinius vyrus. Dabar gi Amerika nepaspėja pristatyti karių savo keturioms divizijoms, kurios nustojo apie pusės kareivių. Komanda todėl užlyšanti tą spragą, imdama į savo divizijas prastai išlavintus korėjiečius.

15,000 Žandarų ir Kariuomenės Daužė Demonstraciją Paryžiuj

PARYŽIUS. — Daugiau kaip 5,000 darbininkų demonstravo prie viešbučio, kur apsistojo generolas Eisenhowr, vyriausias tarptautinės vakarų armijos komandierius.

Apie 15 tūkstančių policijos ir kariuomenės blaškė demnostrantus ir areštavo 2,500 jų.

Žandarai užgrobė komunistų laikraščius l'Humanite, Liberation ir Ce Soir laidas, raginančias demonstruoti prieš Eisenhowerį.

Valdžia didžiuojasi, kad policija ir kariuomenė taip pat suardė demonstracijas prieš Eisenhowerį eilėje kitų miestų — Toulouse, Lyons, Rennes, Dijon ir kitur.

Eisenhower gyrė francūzų valdžią, kad ji ketina duoti 20 divizijų savo kariuomenės bendrai Atlanto kraštų armijai prieš Sovietų Sąjungą ir jos draugus.

WASHINGTON. — Čia atvyko Francijos premjeras Rene Pleven. Manoma, kad vyriausias jo tikslas, tai užsitikrinti Amerikos garantijas. Girdi, jis reikalaująs kad Amerika mestų atombombas ant Tarybų Sąjungos, jeigu pastarosios jėgos užpultų Franciją.

Kinija Netoleruos Atskiros Taikos Sutarties su Japonija

TOKIO. — Generolas MacArthur, John Foster Dulles ir Japonijos premjeras Šigeru Jošida pradėjo diskusijas dėl sudarymo taikos sutarties.

Kinijos radijo įspėjo juos, kad Kinija netoleruos sutarties, kurioje nedalyvaus Kinija, šalis, kuri daugiausiai nukentėjo nuo Japonijos.

Kinija ir Tarybų Sąjunga yra sudariusios savitarpinės pagalbos sutartį, kurios vyriausias punktas liečia Japoniją. Tas punktas sako, kad abi šalys saugosis, kad Japonijos militarizmas nesudarytų pavojaus išnaujo.

Amerikiečiai, kaip atrodo, nori greitai susitaikyti su Japonija ir pradėti jos apginklavimą.

Pasidairius Po Kanadą

Kanados Taikos Kongresas sveikino premjerą St. Laurent už pastangas palaikyti atviras duris derybom su Kinija, kurias amerikiečiai stengėsi uždaryti siūlydami Jungtinėms Tautoms paskelbti Kiniją agresore.

Kanados premjeras, per Indijos vyriausybę, kreipėsi į Kinijos vyriausybę, prašydamas plačiau apibūdinti Kinijos nusistatymą link u i Jungtinių Tautų pasiūlymo pertraukti mūšius ir pradėti derybas. Atsakymas buvo tikrai patenkinantis ir parodė, kokia klaida būtų buvusi užkirsti kelią tolimesniam susisiekimui su Kinija.

Kanados Taikos Judėjimo lyderiai organizuoja delegaciją Ottawon vasario 13 dieną, kada atsidarys parlamentas. Jos priešakyje bus Dr. Endicott. Ji įteiks parlamentui Pasaulinio Taikos Kongreso Varšuvoje apeliaciją.

—o—

Praėjusį ketvirt a d i e n į penktadienį ir šeštadienį, įvyko nacionalė Darbo Progresyvės Partijos konvencija Toronte. Suvažiavo partijos delegatai iš visų Kanados kampų.

Konvencija buvo uždaryta didžiuliu masiniu mitingu Massey Hall sekmadienio vakare. Be prakalbų, buvo gražĩ programa iš dainų, šokių ir kitų dalykų.

Darbo Progresyvė Partija atstovauja pažangiausią Kanados visuomenės dalį.

—o—

Visuomenėj kyla sąbruzdis prieš Globe and Mail iškeltą pasiūlymą, kad būtų panaikinta vaikų parama finansavimui karinio prisirengimo.

Nors ta parama nedidelė, tačiau didelė parama seimoms, kurios turi nemažai mažų vaikų. Globe and Mail leidėjai, aukso baronai, norėtų finansuoti prisirengimą karui nuo vaikų atimtais pinigais.

—o—

Iki šiol didlapiai mėgo rėkti, kad reikalavimas pripažinti Kiniją yra komunistų balsis. Bet aną dieną konservatų studentų federacijos konferencija priėmė reikalavimą, kad Kinija būtų pripažinta ir priimta į Jungtines Tautas.

Konferencija taip pat pasisakė prieš konskripciją Kanadoje.

Ar neapšauks jų komunistais?

—o—

Toronto gaisrininkai ir kitos dvi civilinių tarnautojų unijos smarkiai kertasi su unijiniais diktatoriais Jungtinėse Valstijose ir Ottawoj.

Kadangi gaisrininkai pašalino iš unijos vieną narį, užėmusį tokią poziciją, kuri praeityje visuomet reiškė netekimą narystės, tarptautiniai unijos viršininkai Jungtinėse Valstijose davė įsakymą Amatų ir Darbo Kongreso viršininkams Ottawoje sudisciplinuoti uniją ir priversti priimti tą asmenį atgal. Jie griebėsi darbo labai uoliai, bet be pasekmių.

Gaisrininkai atsisakė priimti jį atgal. Tada jų uniją išmetė. Prie to, k i toms dviem civilinių tarnautojų unijoms davė įsakymą nekooperuoti su gaisrininkais, bet ir tos nepaiso diktatorių įsakymo.

—o—

Pardavinėtojų asociacijos maisto skyrius reikalauja, kad būtų uždėtos lubos maisto produktų kainoms.

Skyrius atstovauja 2,000 groserių Ontarijoj.

Maisto pardavėjai bauginasi, kad maistas gali taip iškilti, jog bus sunku įpirkti.

Kanadietis

Lietuviai Tabako Auginfojai Rengia Linksmus

Šokius

Šeštadienį, Vasario 3 Dieną

Lietuvių Klube

(Hawtrey Kaime)

Šokiams Grieš Gera Muzika

Bus minkštų ir kietų gėrimų su skaniais užkandžiais
Prašome visus iš arti ir toli atsilankyti
Nepraleiskite šios progos.

Pelnas skiriamas dėl nukentėjusio nuo ugnies B. Bikos

Pradžia 7 valandą vakare

Rengėjai

Ketvirto Rajono Žinios

Sveikinam Laimėtojus

Ketvirto rajono vardu sveikinu Trečio rajono vajininkus ir vajininkes — garbingus laimėtojus Liaudies Balso trofėjos. Nors mes stengėmės atgauti trofėją atgal prie Ramiojo vandenyno ir būrelis vajininkų ir vajininkių, kaip J. Bruzga, J. Makštelė, W. Valiukas, O. Grinkus, R. White, F. Kazokas, F. Yončis, K. Meškauskas, J. Čepukaitis, J. Misevičius, S. Joseph, W. Crich, J. Kondrotas, P. Kiškis, J. Zink, K. Makarevičius ir kiti, dirbom iš širdies, vistik trofėja visiškai teisėtai teko Trečiam rajonui.

Pripažįstame, kad winnipegiečiai laimėtojai. Jie dirbo daug sunkesnėse sąlygose, kaip mes. Daugelis Trečio rajono draugų sunkiai nukentėjo nuo Raudonosios upės, kuri praėjusį pavasarį buvo taip plačiai išsiliejusi. O vis tik jie surado ir išteklių ir erengijos atlikti darbą geriausiai.

Tiesa, gamtos "rykštė" ir kitos nelaimės pademonstruoja, kaip nepastovūs turtai, materialių daiktų pavidale. Tiktai teisingos idėjos yra nesunaikinamos. O mūsų spauda yra priemonė tų nesunaikinamų turtų plėtojimui.

Vajaus rezultatais perdaug džiaugtis negalime. Piniginė parama $2,647 sumoje neprilygsta nei metiniam uždarbiui vieno lavinto darbininko. Kiekvienas žinome, kad neišnaudojome visų progų gavime naujų skaitytojų. Yra dar daug senų ir naujų lietuvių, kurie tik neprisirengia užsirašyti Liaudies Balsą. Turime pagelbėti jiems.

Pilnai sutinku su draugo K. Kilikevičiaus pasiūlymu, kad iki Gegužės Pirmosios (darbo žmonių solidarumo šventės) padidinti prenumeratų skaičių nors pusšimčiu.

Šia proga iššaukiu į lenktynes naujų skaitytojų gavime sekančius draugus ir drauges: W. Valiuką, vancouverietį; F. Yončį, blairmorietį; F. Kazoką, Lethbridge; J. Tomą, Brooks, Alta.; U. Survilienę, Edmonton; Ch. Shugzdenį, Mercool, Alta.; J. Pokšį, Calgary, Alta.; ir Alfonsą Maigį ir Joną Sniečkų, torontiečius.

Winnipegiečių nekliudysiu, jie ir be iššaukimo mums nepasiduos.

Pirmyn, draugai ir draugės, naujų skaitytojų gavime!

Algirdas Grinkus

Sveikinam Pergalėtojus

Nors winnipegiečiai labai nukentėjo nuo pereitų metų potvinio, bet nepasida v ė. Bravo už išpylimą mums, Ketvirtam rajonui, kailio! Bravo visam Trečiam rajonui.

Mes, Ketvirtas rajonas, būsime atsargesni ateityje. Tikimės atkariauti Liaudies Balso trofėją, kurią šiemet laimėjot Trečias rajonas.

Vajaus Komitetas

Daug Bedarbių

Šiemet Vancouveris turime lietingą ir šiltą žiemą, taipgi virš 20,000 bedarbių ir pradžią draskymo laisvesnių demokratiškų unijų.

P. Kiškis

Šis paveikslas gali būti atsakymas, kodėl popiežius uždraudė kunigams prigulėti prie Rotary Klubų ar dalyvauti jų susirinkimuose. Ši yra Janet Cinderella laiko trofėją, kurią ji gavo kaip gražuolė iš Pembroke, Ont., klubo. 15 metų amžiaus Janet yra 15 metų amžiaus Janet Godin, vidurinės mokyklos studentė, ne tik graži, bet ir gabi moksle.

Telefonas 925 821

Dr. A. H. Cottick

Dantų Gydytojas
Chirurgas

Taisau ir Naujus Įdedu.
Darbas Garantuotas

802 Tronto General Trust Bldg.
Winnipeg, Man.

Lietuvis Barberis

Stag Barber Shop

Skubus ir Geras Patarnavimas

P. MOTIEJUNAS
Savininkas

640 Main St., Winnipeg

Norintieji susitikti su savo tautiečiais užeikite į

NATIONAL HOTEL

655 MAIN ST., WINNIPEG, MAN.
Įvairios rūšys alaus, taipgi kambariai nakvynei.
Sav. Peter Chernecki

Lietuviška Valgykla

UNION CAFE

387 SHERMAN AVE. N. HAMILTON, ONT.

Šviežias Maistas. Geras Pasirinkimas Įvairių Lietuviškų Valgių. Turime Kambarių Apsistojimui.

Savininkas Ch. Pampalas
Telefonas: 46917

TARYBŲ LIETUVOJ

Naujos Medicinos Įstaigos

Kauno srities Jurbarko rajono Smalininkų mieste atidaryta nauja ligoninė.

Klaipėdos srities Skuodo mieste baigtas statyti dviejų aukštų mūrinis namas 50 lovų ligoninei.

Naują ligoninę numatyta atidaryti Klaipėdos srities Priekulės mieste.

—o—

Kolūkiai — Milijonieriai

Kauno srities "Pirmūno" sustambinto kolūkio sąskaitoje jau yra 800 tūkstančių rublių. Šiais metais kolūkio piniginės pajamos viršys milijoną rublių. Pagal planą kolūkis turi turėti 224 galvijus ir smulkius gyvulius, o turi 319 vienetų.

Kolūkis numato išduoti už darbadienį, neskaitant bulvių, daržovių ir vaisių, po 7 kilogramus grūdų ir 5 rublius pinigais.

Pardavus žemės ūkio produkciją dideles pajamas gavo taip pat "Gintaro" kolūkis. Jo sąskaitoje yra jau apie 700 tūkstančių rublių. Iki metų pabaigos kolūkio pajamos taip pat pasieks milijoną rublių.

Rajono kolūkiai stato gyvuliams skirtas patalpas ir sandėlius, įsigyja gyvulius, plečia visuomeninį ūkį.

—o—

Nauja Technika Žemės Ūkiui

Iš broliškųjų respublikų gauti kilnojamieji linų apdirbimo fabrikai, automašinose įrengtos brukimo turbinos ir pakulinės mašinos.

Tokių fabrikų gauta 30. Jie išskirstyti mašinų-traktorių stotims. Toks fabrikas atvažiuoja į kolūkį ir atlieka visus linų brukimo darbus.

—o—

Statyba Anykščiuose

Plačiai vykdomi statybos darbai Anykščių mieste. Per paskutinius 11 mėnesių mieste išaugo nauja Pušyno gatvė. Abipus jos iškilo namai mokytojams. Šiais metais darbininkams ir tarnautojams Anykščiuose pastatyta 148 namai.

—o—

Daugiavaikių Motinų Apdovanojimas

Lietuvos TSR Aukščiausiosios Tarybos Prezidiumas savo Įsaku apdovanojo šiomis dienomis 314 Šiaulių srities daugiavaikių motinų TSRS ordinais ir medaliais.

Pirmojo laipsnio ordinu "Motinos šlovė" apdovanota 17 motinų, pagimdžiusių ir išauginusių po devynis vaikus. Jų tarpe kolūkietės: Jokubauskienė (Kelmės rajono "Vienybės" kolūkis), Kondrutavičienė (Joniškėlio rajono, "Žalgirio" kolūkis), Petraitienė (Dotnuvos rajonas) ir kitos.

Antrojo laipsnio ordinu "Motinos šlovė" apdovanotos 38 daugiavaikės motinos.

Trečiojo laipsnio ordinu "Motinos šlovė" apdovanotos 44 daugiavaikės motinos.

Pirmojo laipsnio medaliu "Motinystės medalis" apdovanotos 64 daugiavaikės motinos, antrojo laipsnio medaliu "Motinystės medalis" apdovanota 151 daugiavaikė motina.

—o—

Statybinių Medžiagų Gamyba Kolūkyje

MAŽEIKIAI. Dideli statybiniai darbai numatomi sustambintame "Jaunosios gvardijos" kolūkyje. Statybinėms medžiagoms paruošti kolūkiečiai pastatė plytinę, kuri jau pagamino 40,000 plytų. Dabar statybininkų brigada, vadovaujama Zigmo Gabalio, pradėjo statyti plytinę ir čerpinę. 1951 metų pavasarį šios įmonės duos pirmąją produkciją.

—o—

Naujos Mokyklos Vilniuje

Vykdomi baigiamieji darbai naujai atstatytuose Vilniaus miesto Lenino rajono pradinėsmokyklos Nr. 10 namuose. Gruodžio mėnesį, vaikai gaus naujai atremontuotas ir rekonstruotas 300 vietų mokyklos patalpas. Mokyklai įgyti baldai, vaizdinės priemonės ir sporto įrengimai. Nauja mokykla — puiki dovana vaikams. Atlikus kapitalinį remontą taip pat atiduota eksploatacijai mokykla suaugusiems Ukmergės gatvėje Nr. 129 ir mokykla Subačiaus gatvėje Nr. 17.

Tai Nepamirštama...

EUGENIJUS RISAS

(Tąsa)

Šitaip darbo žmogus mėtėsi iš kaimo į miestą, iš miesto į kaimą. Kaime — nusigyvenimas, bedarbė, skurdas, ir mieste — skurdas, bedarbė, nusigyvenimas. Ir, matydamas, kad tėvynėje jis neturi nei darbo, nei pastogės, darbo žmogus parduodavo paskutinius skarmalus ir išvažiuodavo laimės ieškoti į Ameriką. Šeima pasilikdavo belaukianti, gal būt, šeimos galva grįš, praturtėjęs, o gal, pašauks pas save. Nemaža žmonių išvažiavo iš buržuazinės Lietuvos į Ameriką. Išvažiavo, visai nemanydami, kad papildys Amerikos bedarbių armiją arba po ilgų vargų gaus juodadarbio darbą.

Šitaip išvažiavo ir Marijos Raulinaitytės tėvas. Ilgai laukė ateinant laiško. Pagaliau jis atėjo. Tėvui pasisekė. Jis gavo darbo šachtoje. Vėliau dar laiškas — liūdnas. Po to mėnesiai, keleri metai — nieko. Teiravosi, rašė, nerimavo, kol sužinojo: tėvas sunkiai mirė. Ar tai jį suėdė anglies dulkės šachtoje, kur ventiliacijos nebuvo, ar tai užmušė jį policininkas streiko metu, šitaip ar taip — prapuolė žmogus.

Šitaip Marija Raulinaitytė pirmąkart sužinojo apie Ameriką. Netrukus jai teko arčiau susipažinti su Amerika.

"Drobės" fabrikas, kur Marija Raulinaitytė stojo dirbti, priklausė amerikiečiams. Keletas amerikiečių sudarė akcininkų bendrovę, Šančiuose nusipirko apleistus sandėlius, pigiai nupirko nudėvėtą įrengimą ir įsitaisė fabriką.

Lietuva buvo kapitalistinio pasaulio tolima provincija. Čia galima buvo ne drovėtis. Pradėjo amerikiečiai nuo to, kad pradėjo darbininkams mokėti pusantro karto mažiau, negu kituose fabrikuose. Apskaičiavimas buvo visiškai tikslus ir paprastas: bedarbių tiek ir tiek, o rankos atpalaiduotos: amerikiečiai turi "puikius santykius" ministerijose. O kas liečia lietuviškas "profsąjungas", tai jų vadovas buvo pasakęs: "Drobės" fabrike profsąjungos bejėgios."

Nors ir labai buvo darbininkai įbauginti, bet kartais "Drobės" fabrike kildavo streikai. Nedelsiant pasirodydavo ir streiklaužiai. Jiem pinigų negailėdavo.

Baisūs gandai sklido po Kauną apie "Drobę". Pasakojo apie sergančiuosius, kurie vos bepastovėdami, toliau dirbo. Pasakojo apie teroro sistemą, apie baisias sąlygas dažymo ceche, kur žmonės mirdavo dešimtimis. "Amerikoniškoji giljotina" — šiuo pavadinimu fabrikas buvo garsus visoje Lietuvoje.

1935 metais Albinas Plioplys, jaunas žmogus, ką tik baigęs tekstilės technikumą, stojo dirbti praktikantu į "Drobės" fabriką. Jį paskyrė pameistriu ir, žinodami, kad jis kenčia didelį vargą, įspėjo, kad jam bus mokama darbininko alga.

Audimo cechas buvo žemose, senose patalpose be jokios ventiliacijos. Buvo baisiai tvanku. Mažytės vilnos dalelytės prikimšdavo gerklę, įsiskverbdavo į plaučius.

Nors ir labai blogai buvo audimo ceche, bet dažymo buvo dar blogiau. Nieko nebuvo matyti tarp tirštus dūmus. Dūmai buvo nuodingi, jie veikė į plaučius. Žmonės kosėjo ir krauju spiaudė. Dirbančiuosius dažymo ceche galima buvo pažinti pagal raudonas, užsidegusias akis. Jie gretai apakdavo ir mirdavo dėl tuberkuliozės.

Meistrų ir pameistrių svarbiausias uždavinys buvo — kiek galėdami dėti daugiau pabaudų. Kai Plioplys aiškino darbininkams, įspėdavo juos, kad vengtų klaidų, meistrai šnairai į jį žiūrėjo. Bet greitai su juo susidorojo.

Kartą priėjo vedėjas ir paklausė, kodėl jis užrašo tiek mažai pabaudų.

— Todėl, kad aš nerandu pretekso, — sakė Plioplys.

Vedėjas, nieko nesakęs, nuėjo. Vakare Plioplį atleido iš darbo. ...

Net nedarbas jaunajam žmogui pasirodė geresnis už tą pragarą. Bet fabriką jis apleido su liūdėsiu. Buvo gaila tų, kas čia lieka, — verpėjos Marijos Raulinaitytės, audėjo Kazio Juzumo, visų darbininkų, beginklių tos tobulos išnaudojimo technikos atžvilgiu. Jis manė, kad jis ant visados atsiskiria nuo jų. Bet jie turėjo dar susitikti — visiškai kitomis sąlygomis.

—o—

Didelio tarybinio "Drobės" fabriko direktorius, priėjęs prie pagyvenusios darbininkės, sako:

— Mūsų garsioji stachanovininkė. Susipažinkite.

Fabriko direktorius — tai Albinas Plioplys, visų gerbiamas žmogus, apdovanotas "Garbės Ženklo" ordinu. O garsioji stachanovininkė — tai Marija Raulinaitytė.

Prieina apkūnus, pagyvenęs, linksmo, geraširdžio veido žmogus. Tai Kazys Jusumas. Jis jau nebe paprastas audėjas, jis vienas geriausiųjų fabriko meistrų.

Ilgai kalbamės su šiais energingais, džiugiais žmonėmis. Kaip ir visiems Šančių — Kauno darbininkiško priemiesčio gyventojams, ant visados jiems įstrigo atmintyje "amerikoniškoji giljotina."

Mechanizatorių Kadrų Parengimas

KAUNAS. — Prie Betygalos mašinų-traktorių stoties pradėjo dirbti 3 mėnesių kursai traktorininkams parengti. Mokslą pradėjo 60 žmonių. Paskaitas skaito vietos specialistai.

Panašūs kursai suorganizuoti Gižų, Stakliškių ir kitose srities mašinų-traktorių stotyse. Iki pavasario sėjos kursai parengs daugiau kaip 600 traktorininkų.

Smulkios Žinutės Iš Viso Pasaulio

LONDON. — Penki darbiečiai, parlamento nariai, sudarė komitetą, kuris propaguos, kad Kairo ir Potsdamo konferencijų tarimai Formosos klausimu būtų vykdomi; kad Kinija būtų priimta į Jungtines Tautas; kad karas Korėjoj būtų baigtas kaip galint greičiau.

—o—

CELIE, Vokietija. — Hitleris tebėra skolingas dėl 300,000 vokiečių. Jis paėmė iš jų mokestį už automobilius, kuriuos žadėjo pagaminti, bet nepagamino. Dabartinė valdžia atsisako pripažinti Hitlerio skolas.

—o—

NEW. YORK. — Tūlas Lester Weitman, austras, čia buvo suimtas, kuomet buvo atrasta jo čeverykų užkulniuose paslėpta 800 karatų industrinių deimantų. Vėliau paaiškėjo, kad jo viduriuose buvo dar 700 karatų industrinių deimantų.

Jis juos išlaikė viduriuose visą savaitę būdamas kalėjime, bet paskui pradėjo negaluoti ir paslaptis iškilo. Visi tie deimantai verti $1,100,000.

—o—

TEHRAN. — Amerikos kontroliuojamas pasaulinis bankas atsisakė skolinti Iranui $8,000,000.

Amerika buvo žadėjusi pati paskolinti Iranui $25,000,000, bet sulaikė.

—o—

TORONTO. — Čia įvyko Darbo Progresyvės Partijos nacionalė konvencija, kuri buvo užbaigta masiniu mitingu Massey Hall, kur kalbėjo jos lyderis Tim Buck.

Tim Buck pastebėjo, kad spaudos pranešimai, jog partija rengiasi lysti pogrindin, yra grynas melas. Priešingai, partija mobilizuos dar didesnes jėgas ir kovos už taiką, sakė jis.

Siuntiniai į Tarybų Lietuvą

APMOKAMAS MUITAS, APDRAUDŽIAMI, SIUNČIAMI GREITO PRISTATYMO BŪDU PAGAL REIKALAVIMĄ

Galite siųsti savo naujus ar naudotus drabužius iki 20 svarų arba užsakyti pas mus standartinius pakelius, susidedančius iš drabužių, apsiavimo ar maisto.

Streptomycinas ir penicillinas siunčiami oro paštu

Dėl tolimesnių informacijų rašykite:

AMERPOL ENTERPRISES

11661 Jos. Campau Avenue, Detroit 12, Mich.

Siunčiam pašalpos pakelius į visas Europos šalis.

Liaudies Balsas

SAVAITINIS KANADOS LIETUVIŲ LAIKRAŠTIS
LEIDŽIAMAS SPAUDOS DRAUGIJOS

Prenumeratos Kaina:
Kanadoj ir Didžiojoj Britanijoj metams $3.00; pusei metų $1.50
Visur kitur metams $3.50; pusei metų $1.75.
Atskira kopija 6 centai

LIAUDIES BALSAS
P. O. Station C, Box 1013, Toronto, 3, Ontario, Canada.
ASMENIŠKAI KREIPKITĖS: 160 CLAREMONT ST., TORONTO

Telefonas: PLaza 4358

REIKIA VIEŠAI PASISAKYTI

Demokratinėj šaly visuomenės opinija vaidina labai svarbią rolę. Viskas ko reikia, kad ta opinija būtų kuo plačiau reiškiama viešai, kad ji būtų žinoma. Bet reikia pasakyti, kad toli gražu neužtektinai ta opinija pasireiškia viešai. Už tai kalta pati visuomenė.

Kur neisi, visur girdėsi žmones kalbant, diskusuojant, reiškiant savo opiniją, bet jie neina toliau tarpusavių pokalbių. Tokiu būdu jų nuomonės ir lieka nežinomos. Tiesa, laikas nuo laiko visuomenės opinijos tyrinėtojai apklausinėja tam tikrą skaičių žmonių vienu ar kitu klausimu, bet labai retai ir dažnai praleisdami svarbiausius klausimus.

Visuomenės opinija gali žymiai paveikti vyriausybes, jų politiką. Už pavyzdį gali būti taikos judėjimas. Parašai po Stokholmo apeliacija, Pasaulinis Taikos Kongresas ir įvairios mažesnės sueigos parodė, kad žmonės prieš karą, už taiką. To pasekmėj matome gerus reiškinius Jungtinėse Tautose.

Yra įvairių būdų savo opinijai pareikšti. Kiekviena sritis turi savo atstovus miesto taryboj, provincialiame parlamente, federaliame parlamente, senate. Visai legalus dalykas rašyti jiems laiškus, reikalauti stovėti už tai, kas jūsų nuomone yra teisinga, naudinga visuomenei. Galima rašyti laiškus laikraščiams. Organizacijos savo opiniją gali pareikšti per rezoliucijas, priimtas susirinkimuose.

Labai klaidinga mintis, kad pilietis savo valią pareiškia laike balsavimo. Per balsavimą jis tiktai pasisako, kuris žmogus turi būti pasiųstas į vieną ar kitą valdišką įstaigą. Kad tas žmogus žinotų, ko iš jo pageidaujama, piliečiai turi nuolatos duoti žinoti, ko jie nori.

Dabar, kada žmonijai reikia pasirinkti vieną iš dviejų, pražūtingą karą, ar demokratinį progresą, kiekvieno pareiga reikšti savo mintį, kad vyriausybės gerai žinotų, ko visuomenė pageidauja. Ypač tai reikia padaryti tiems, kurie geriausiai supranta to reikšmę.

GRAŽUS OBALSIS

Vakarų Kanados draugai kelia idėją, kad tęsti darbą gavimui naujų skaitytojų Liaudies Balsui. A. Grinkus siūlo dirbti, kad iki Gegužės Pirmosios būtų gauta bent 50 naujų skaitytojų. Jis net iššaukia į lenktynes keletą savo draugų. Tas gali būti pakartota ir kitose kolonijose.

Gavimas naujų skaitytojų reiškia ne tik pagalbą išlaikyti Liaudies Balsą, bet ir laimėjimą naujų demokratinio progreso šalininkų, taikos šalininkų. Tai labai svarbus ir kilnus susipratusių lietuvių uždavinys.

Galimas daiktas, kad vajaus metu nebuvo pasiekti visi tie lietuviai, kurie užsirašytų Liaudies Balsą. Mums atrodo, kad senų skaitytojų tarpe įsigyveno paprotys laukti kol ateis vajininkai atnaujinti. O tas atima laiką iš vajininkų ir jie negali pasiekti daug tokių, kurie dar neskaito, bet galėtų užsiprenumeruoti pakalbinus. Seniems skaitytojams reikėtų nelaukti vajininkų, kol jie ateis, bet atsinaujinti patiems. Tuomet vajininkai turėtų daugiau laiko naujų skaitytojų gavimui.

Yra sakoma, kad geras daiktas netaip traukia žmones, kaip blogas. Apšvieta ne taip vylioja kaip koks kitas užsiėmimas. Pavyzdžiui, žmogus greičiau išleis keletą dolerių svaigalams, kaip spaudai. Reiškia, spauda reikalinga daug geresnių pardavėjų, negu svaigalai. O ir svaigalų kompanijos turi agentus, gudrius agentus, kurie nuolatos rūpinasi jų reikalais.

Gal būtų lengviau gauti naujų skaitytojų, jeigu progresyvės organizacijos bent kiek atydos atkreiptų į platinimą Liaudies Balso. Reikėtų surasti krautuves, kur galima palaikyti po keletą kopijų. Kur tas yra daroma, tenai pasekmės geros. Žmonės turi pirma susipažinti. Numatomų skaitytojų adresus galima pasiųsti administracijai, o ji gali pasiųsti po keletą kopijų susipažinimui. Kiti laikraščiai siunčia ištisus metus.

Spaudos platinimas yra kilnus darbas. Mes kviečiame daugiau susirūpinti tuomi.

KAS NAUJO PASAULYJE

Pereitą savaitę aplėkė pasaulį džiuginanti naujiena, kad Indija, Kanada ir visa eilė kitų šalių daro naujus žygius užvesti deryboms su Kinija dėl likvidavimo konflikto dėl Korėjos. Kanadiečiams buvo malonu tas, kad mūsų šalies premjeras buvo vienas iš iniciatorių. Kanados Taikos Kongresas pasiuntė pasveikinimą jam už tai.

Amerikiečiai ir keletas kitų šalių, iš kitos pusės, dėl to labai supyko, ypač amerikiečiai. Labiausiai jie supyko ant Kanados premjero St. Laurento, kam šis, net nesiklausęs Amerikos, kreipėsi į Kinijos valdžią.

Sunku pasakyti, kas iš tų naujų pastangų išeis, bet tas parodė, kad taikos viltis dar nežuvus; kad šimtų milijonų žmonių balsas dar randa atgarsį vyriausybių tarpe.

Jeigu Indija, Kanada, Anglija ir kitos tautos nepasiduos amerikiečių stumiamos į karą, taika bus išgelbėta. Su Indija, Anglija ir Kanada stoja visi arabiški kraštai, Tarybų Sąjunga ir naujos demokratijos šalys. Tai galinga kempė.

—o—

Francijos valdžia pašaukė 14,000 policijos ir žandarų prieš demonstrantus prie Astoria viešbučio, kur generolas Eisenhoweris įsisteigė laikiną generalinį štabą. Ji konfiskavo visas progresyvės spaudos laidas, kuriose buvo šaukimas į protesto demonstraciją.

Kaip žiauriai policija puolė demonstrantus, galima matyti iš to, kad ji suareštavo 2,500 demonstrantų iš 5,000. Reiškia, pusę demonstrantų ji suėmė ir pasiuntė į kalėjimus.

Generolo Eisenhowerio misija nepopuliari Europoje. O ji nepopuliari už tai, kad ji atsiduoda nauju karu. Jos tikslas ne tik apginkluoti šimtus tūkstančių francūzų ir kitų, bet ir pastatyti šale jų šimtus tūkstančių vokiečių, su kuriais taip nesenai jie kariavo.

—o—

Indijos premjeras Nehru, kalbėdamas per radio į savo krašto žmones, pareiškė, kad Jungtinių Valstijų užsispyrimas apkaltinti Kiniją agresore nepasitarnaus taikai. Priešingai, jis gali užkirsti kelią civilizuotam Korėjos klausimo išsprendimui.

Jis daleidžia, kad agresija papildyta, bet jis už tai kaltina visus. Visi kalti už tai, kas atsitiko Korėjoj, sako jis.

Amerikiečiams t a ikydamas, jis pareiškė:

"Per praėjusius metus ar daugiau laiko mes nuolatos raginome, kad Kinijai būtų duota vieta pasauliniuose komitetuose Lake Success'e," sako jis. "Bet tas nebuvo padaryta ir dauguma žmonių dabar mato, kad pasaulio likimas galėjo būti daug skirtingesnis, jeigu tas aiškus faktas būtų buvęs pripažintas.

"Pastebimas nenoras ir varžymasis priimti tą didelį pasikeitimą, kurs įvyko Azijoj. Dar vis bandoma kartais atsinešti į tą didžiulę Azijos tautą senu būdu. Bet vyriausias šio amžiaus faktas yra iškilimas šios naujos Azijos ir tas sugriovė jėgos lygsvarą.

"Tas turi būti pripažinta, jeigu mes norime realiai žiūrėti į pasaulį. Už tai, kad Jungtinės Tautos nepripažino to, iškilo sunkumai ir spaudžia mus bėdos."

Jis taipgi palietė ir 38 lygiagretės klausimą. Jis sako, kad buvo daug įspėjimų, bet niekas nepaisė jų. Tas davė daugiau naujų bėdų.

Apkaltinimas Kinijos agresijoj, sakė jis, reikštų, kad Jungtinės Tautos nenori matyti savo klaidas.

—o—

Įdomus dalykas pasirodė pačiose Jungtinėse Valstijose. Visuomenės nusistatymas taip pasikeitė, kad sunku net įsivaizduoti.

Pradžioj Korėjos karo 81 nuošimtis užgyrė amerikiečių įsikišimą, o dabar jau tik 25 nuoimčiai. Du trečdaliai amerikiečių stovi už tai, kad amerikiečiai pasitrauktų iš Korėjos.

Įdomu skaityti amerikiečių laiškus spaudai, kurių dabar visuose laikraščiuose gana daug. Matosi, kaip amerikiečiai apsižiūrėjo, kad juos velka į didelę bėdą.

Tai geras ženklas. Tai pliusas taikai.

—o—

Jungtinės Valstijos, Britanija ir Francija vėl siūlo Tarybų Sąjungai keturių didžiųjų konferenciją Paryžiuje dėl apsvarstymo visų ginčyjamų punktų pasaulyje.

Tai atsakymas į Tarybų Sąjungos notą.

Tarybų Sąjunga siūlė susirinkti apdiskusavimui vokiečių apginklavimo klausimo. Jungtinės Valstijos, Britanija ir Francija atsisakė diskusuoti vien tą klausimą, bet siūlė visą pasaulį apkalbėti. Tarybų Sąjunga atsakė, kad ji norį pirma vokiečių problemą apakalbėti. Vakarai vėl siūlo visą pasaulį.

—o—

Maskvoj, minint Lenino mirties sukaktį, Piotras Pospelov, kalbėdamas Didžiajame Teatre, pareiškė, kad jeigu Jungtinės Valstijos pradėtų trečią pasaulinį karą, tai susilauktų tokio likimo, koks ištiko hitlerininkkus Vokietijoj.

Jis sako, kad imperialistai pralaimėtų, jeigu jie dar sykį suardytų taiką.

—o—

Filipinų prezidentas verkia, kad tūlas kinietis milijonierius bandęs suorganizuoti jo nužudymą.

Policija suėmė ne tik jį patį, bet ir jo šeimos narius, gimines.

—o—

Aleppe, Sirijoj, kaž kas įmetė bombą į britų konsulatą. Niekas, tačiau, nenukentėjo.

Be Gimtinės Žemės

E. MIEŽELAITIS

Be gimtinės žemės maži paukščiai gaišta.
Be gimtinės žemės gaišta ir gėlė.
Kaip bebūtų liūdna, kaip bebūtų keista —
Čiulpia mano širdį ilgesio dėlė. . .

Kur tu, mielas drauge? Kur tavęs ieškoti?
Kurgi tu sustojai? Kurgi tu ilsies?
Ąžuolai išdžiūvo, vešlūs ir šakoti, —
Kur paukštelė lizdą krauti atsisės?

Mielas mano drauge! Geras mano drauge!
Taip ilgu tėvynės, taip ilgu namų,
Kur drauge užgimę, kur drauge užaugę,
Kur drauge mūs būta kažkadą jaunų. . .

Kur drauge mūs gerta iš šaltinio vieno
Ir alsuota šieno ir gėlių kvapais.
Kur dabar didžiulis pakaruoklis mėnuo
Supasi po beržu ties tėvų kapais.

Mielas mano drauge! Kaip bebūtų keista —
Čiulpia mano širdį ilgesio dėlė.
Be gimtinės žemės maži paukščiai gaišta.
Be gimtinės oro vysta ir gėlė.

Pastabos

Jungtinės Valstijos įsipyko ir Jungtinių Tautų diplomatams su savo užsispyrimu būtinai apšaukti Kiniją agresore.

New York Times specialus korespondentas James Reston rašo, kad Jungtinių Tautų delegatų tarpe yra įsitikinimas, kad "Jungtinės Valstijos buvo nediplomatiškos, neišmintingos, susijaudinusios, prieštaraujančios ir truputį veidmainiškos savo atsinešime linkui Kinijos komunistų virš mėtų laiko."

Visa bėda, sako korespondentas, kad jie negalį priimti tokios rezoliucijos, kuri stačiai pasakytų amerikiečiams, ką jie mano apie jų valdžios politiką.

●

Jungtinės Valstijos nori apkaltinti Kiniją agresore už tai, kad jos kareiviai stojo talkon Šiaurės Korėjai.

Bet gi amerikiečiai dar anksčiau stojo talkon Pietų Korėjai.

Išeitų, kad amerikiečiai yra dar didesni agresoriai, nes jie dar anksčiau papildė tokį pat nusižengimą.

O jeigu amerikiečiai neagresoriai, tai ir kiniečiai neagresoriai.

●

Su Jungtinėmis Tautomis yra ta bėda, kad jos nesielgia taip, kaip Jungtinės Tautos turėtų elgtis.

Jos turėtų įsakyti visiems svetimiems pasitraukti iš Korėjos, o palitkti šalį korėjiečių susitvarkymui.

Vidujinės korėjiečių peštynės negrumoja pasauliui karu.

Svetimų įsikišimas į vidujinius Korėjos reikalus iššaukė karo pavojų ir Jungtinių Tautų krizį, kuomet jos, vietoj pasmerkimo, užgyrė intervenciją.

●

Kinijos vidujiins karas buvo daug didesnis už Korėjos. Bet jis niekad negrumojo kitoms šalims.

Bet jeigu amerikiečiai būtų pasiuntę (apart ginklų ir kitos paramos) savo kariuomenę, tuomet būtų buvę visai kitas dalykas.

●

Vyriausias pavojus pasaulio taikai šiandien glūdi tame, kad Jungtinės Valstijos nori pastoti kelią socialiam progresui visame pasaulyje.

O tas progresas veržte veržiasi, ypatingai tose šalyse, kurios ilgai kentėjo po svetimu jungu, vyriausiai buvusios kolonijos.

To siekdamos, Jungtinės Valstijos bando ginklu palaikyti reakcingiausius elementus, kaip kad Čiang Kai-šekas, S. Rhee ir t.t.

Jos net nacių generolus ir kitus buvusius savo priešus ima po savo sparnu.

Bet tai labai negarbinga misija. Ji neturės pasisekimo. Jau dabar amerikiečiai nepopuliarūs tarp masių, tarp darbo žmonių.

Tiesa, čia, Amerikos kontinente, dešinieji unijų vadai bando tempti darbo žmones paskui imperialistų vežimą, bet ir tai nelengvas darbas.

J. Y.

Lester Pearson, Kanados užsienio reikalų ministeris, aiškina savo poziciją Kinijos klausimu Naujosios Zelandijos atstovui Carl Berendsenui. Naujoji Zelandija priešinga priimti Indijos pasiūlymą dėl likvidavimo karo.

Ką Kiti Rašo

Notos ir Taika

Francūzijos valdžia paskelbė vėliausią notą, gautą iš Tarybų Sąjungos. Jos tema mums jau seniai žinoma: pavojus pasaulio taikai iš pastangų iš naujo apginkluoti Vokietiją. Šioje notoje Tarybų Sąjunga primena Francūzijai, kad jinai paneigia, sulaužo 1944 metais tarpe Tarybų Sąjungos ir Francūzijos iškilmingai pasirašytą draugiškumo ir apsigynimo sutartį. Toje sutartyje aiškiai pasakyta, kad Francūzija nesidės į jokią sąjungą arba bendrą frontą prieš Tarybų Sąjungą, kad jinai niekuomet nedalyvaus jokiose pastangose atkurti Vokietijos militarinę galią.

Bet paskutiniais laikais, sako nota, Francūzija įstojo į Šiaurinio Atlanto Sąjungą, kuri yra atvirai ir aiškiai nukreipta prieš Tarybų Sąjungą. Paskutiniais laik a i s Francūzija viešai dalyvauja planuose sudarymui Vakarų Europos Armijos, kurioje būsianti ir vokiečių armija, tų pačių hitlerinių generolų vadovaujama.

Pabaigoje Sovietų nota storai pabrėžia, kad už šios sutarties sulaužymo padarinius visa atsakomybė kris ant Francūzijos pečių.

Sakoma, kad ši nota kelia didėlį nerimą visoje Francūzijoje. Francūzai nenori nei naujo karo, nei Vokietijos militarizmo atsteigimo. Gal jie susipras ir laiku suvaldys savo valdovus, kurie lošia ugnimi, kai pritaria Vokietijos apginklavimui ir įtraukimui į Vakarų Europos Armiją.

Panaši nota esanti pasiųsta ir Londonui.

Tuo tarpu generolas Eisenhower sako, kad jo kelionė puikiai pavyko ir kad jis suradęs didelio pritarimo įvairių Vakarų Europos kraštų valdžiose Amerikos planui dėl Vakarų Europos armijos. Tos armijos centras ir buveinė būsią Paryžiuje. Visos šalys, kurias jis aplankė, pasižadėję pavesti jo komandai po keletą gerai ginkluotų divizijų. Net ir Italija, kuri praėjusiam kare dalyvavo Hitlerio koalicijoj prieš Ameriką, pažadėjus tuojau apginkluoti ir pavesti Eisenhoweriui tris dideles divizijas.

Bet kiek divizijų duos Amerika? Tuo klausimu eina smarkios diskusijos Washingtone. Prezidentas Trumanas teigia, kad jis turi teisę be Kongreso pavelinimo siųsti Europon ar bile kur kitur tiek divizijų, kiek, jo supratimu, reikia. Tuo tarpu senatorius Taft sakosi kovosiąs Senate už tai, kad šitame atsitikime prezidento galia būtų apribota, kad Senatas aiškiai nustatytų, kiek divizijų Amerika duos Vakarų Europos armijai.

Abi pusės laukia gen. Eisenhowerio sugrįžtant su raportu. Senatorius Taftas yra pats pasižadėjęs iš anksto priimti visus generolo pasiūlymus. O kaip atrodo, tai Eisenhower visu šimtu procentų palaikys vyriausybės palitiką. — **Laisvė.**

—o—

Atlanto Pakto Tikslas Ir Pasekmės

Mūsų pirmasis kongresas įvyko Paryžiuje 1949 metų balandžio mėnesį, o 2 savaitėmis anksčiau Vašingtone buvo pasirašytas Atlanto paktas.

Pranešime, kurį aš padariau tuo klausimu, aš konstatavau štai ką:

1. Kad Atlanto pakto pasirašymas reiškė Europos ir pasaulio vienybės suskaldymą ir atvėrė Suvienytųjų Nacijų Organizacijos krizę;

2. Kad, kadangi karas, prieš tapdamas karinio pobūdžio faktu, yra politika, tai būtina laikyti Šiaurės Atlanto sąjungos Tarybą pasirengimo trečiajam pasauliniam karui politiniu štabu;

3. Kad ginklavimosi varžybos, kišimosi į vidaus reikalus principas, su kuriuo sutiko Atlanto paktą pasirašiusios šalys, sudarė nuolatinį karo pavojų.

Praslinko 20 mėnesių, ir mes vėl susirinkome Varšuvoje.

Kokia dabartinė padėtis?

Karas nebėra tik pavojus arba politika. Jis yra faktas. Jis užlieja Korėją krauju ir paverčia ją griuvėsiais, tiesiogiai gresia Kinijai, tuo tarpu, kai Indokinijoje, Malajuose ir Birmoje Azijos tautos sukilo prieš imperializmą.

Kišimosi į vidaus reikalus doktrina Korėjoje buvo pavartota tokiomis sąlygomis, kurios sustiprino Suvienytųjų Nacijų Organizacijos krizę, nes kišimasis vyksta prisidengiant Suvienytųjų Nacijų vėliava, bet aiškiai laužant Įstatus, kurie buvo pasirašyti San Franciske.

Atlanto paktas, kuris, kaip buvo sakoma, pagrįstas politiniais susitarimais, neturinčiais karinio pobūdžio ir nenumatančiais automatin i o taikymo, š. m. rugsėjo mėnesį pavirto karine sąjunga pavidalu suvienytos Atlanto armijos, nuo to laiko pajungtos Amerikos vyriausiajai karo vadovybei.

Ginklavimosi varžybos įžengė į naują fazę ryšium su Amerikos taikiosios pramonės pervedimu į karines vėžes ir Vakarų Vokietijos perginklavimo planu.

Kiekvienas iš mano suminėtų faktų turi milžiniškos svarbos padarinius. Intervencija Korėjoje iškėlė naujas problemas Azijos tautoms, kurių nacionalinė, politinė ir ekonominė nepriklausomybė atsidūrė pavojuje: tai ypač liečia Kiniją, nes karas šiuo metu vyksta prie jos sienų.

Persiginklavimas atvedė Atlanto bloko valstybes į būtinumą paaukoti socialines reformas, tautų gyvenimo lygio kilimą, atstatymą — ten, kur jis nebuvo užbaigtas; išdava buvo socialinės kovos stiprėjimas kiekvienos valstybės viduje. — **Pietro Neni**, Italijos Socialistų vadas.

Ilsėkis

V. VALSIŪNIENĖ

Tavų sparnų didus, galingas siekis
Žeme su saulės spinduliu nutįs. . .
Ilsėkis, mano karžygy, ilsėkis, —
Gimtuosius klonius apglėbė rimtis.

Sušnero mariom vasarojai aukso,
Kantrioji žemė — ji viena tylės, —
Tavęs tik niekados nebęsulauksim,
Kalbėsi mums iš žiedo pakelės.

Išgirsime miškų galingą aidą,
Jauni klevai prie kelio išsities.
Ir kas, kad kartą saulė nusileido, —
Kas myli laisvę, tam nėra mirties. . .

. . . Ėjai pirmyn, širdis kai alpo, rodos,
Tik sąmonė kartojo: nepalink!
Pakelėje nuo kraujo temo gruodas,
O žingsniai vedė savo žemės link —

Tavų sparnų didus, galingas siekis
Žeme su saulės spinduliu nutįs. . .
Ilsėkis, mano karžygy, ilsėkis, —
Gimtuosius klonius apglėbė rimtis.

ŠYPSENOS

Pasitaiko ir Tokių

Jonas: — Žinai, dėde, man patinka tavo nauja burdingierka. Kaip tu manai, kas per mergina ji yra?

Dėdė: — Sunku pasakyti. Aną rytą kažkas pašaukė ją ant telefono ir paklausė: "Ar tai tu, mylimoji?" O ji atsakė: "Taip; kas kalba."

—o—

Amžinas Ratas

Viena nauja mokytoja, paklausta, kaip jai išrodo mokykla, davė sekančią opiniją:

"Mokytojai bijo mokyklos vedėjo, vedėjas bijo supredento, supredentas bijo apšvietos tarybos, apšvietos taryba bijo tėvų, tėvai bijo vaikų, o vaikai bijo mokytojų."

"Sarge — Kuris Laikas?"

Very Reverand James Endicott, D.D., LL.D.

(Tąsa)

Moderniškas Paralelis Azijoj

Taigi, dabar, ką tas bendra turi su moderniška istorija? Viską. Tai stebėtinas paralelis. Istorija to, kas atsitiko Azijoj, kaip ji pasakoja Europoje ir Amerikoje apie tą visą galingą judėjimą per praėjusius dešimtį ar dvidešimtį metų, yra visai skirtinga nuo istorijos, kuri pasakojama pačioj Azijoj. Visai skirtinga. Kas mums atrodo vidurnakčiu, jiems išrodo rytu. Kas mums išrodo dideliu nuostoliu, jiems išrodo dideliu laimėjimu. Tai tas pats, kaip kad buvo su ta armada.

Azijos žmonės netiki, kad kas tai bloga atsitiko — netikiu ir aš. Aš tikiu, kad kuomet istorija bus skaitoma už šimto metų nuo dabar, viso pasaulio žmonės pripažins, kad tas didžiulis iškilimas Azijoje per praėjusius dvidešimt metų yra kas tai tokio, kas atsitinka tiktai sykį į tūkstantį metų. Žinoma, buvo ir nuostolių, bet be tų nuostolių nebuvo galima apsieiti: imperializmo nuostoliai, kolonializmo nuostoliai, daugelio mūsų finansinių invesmentų nuostoliai. Bet, tikėkit manim, mano draugai, tenai nebuvo rimtų nuostolių žmonijai, nuostolių krikščionybei. Tai labai rimtas dalykas, ir labai drąsinantis, jeigu tas tiesa.

Dabar, aš žinau gerai, kad žodis "komunizmas" šiandien yra mirtinas žodis, ir žmonės daugiausiai kalba apie tai. Krikščionys, inteligentiški krikščionys, sako: "Bet kaip gali būti gerai, jei viešpatauja ateizmas? Ar tas neatneš didelio krikščionybės ir krikščionių persekiojimo?" Taigi, kuomet mes prieiname prie persekiojimo, tai aš galiu pasakyti, kad aš turėjau daug patyrimo, bet ne nuo komunistų. Nebuvo nei vieno komunisto tarp jų, bet buvo labai skaudus.

Nekomunistinis Persekiojimas

Kaip jūs žinote, aš nuvykau Kinijon 57 metai atgal. Dviems metais vėliau, Čengtu mieste buvo tūkstančių ir dešimčių tūkstančių žmonių sukilimas, ir bėgyje 24 valandų jie sunaikino viską, kas atstovavo krikščionybę tame mieste. Kiekvienas namas, kataliko ar protestono, kiekviena bažnyčia, mūsų mokyklos, ligoninės, viskas; jie arba sudegino ar sugriovė, o teisėjai ir gubernatorius nieko nedarė, kad neleisti. Buvo išlavintų kareivių už 200 jardų nuo mūsų vietos, kurie galėjo sulaikyti tą bėgyje 10 minučių, bet jie nepakėlė piršto.

Tas labai supurtė Kanados žmones. Ištikro, buvo nuostabus dalykas sąrišyje su tuo mažame Middlesex kaime, iš kurio aš išvykau kaip jaunas pamokslininkas ir kur aš apsivedžiau. Kada žinia pasiekė juos apie tą įvykį Kinijoj, iš kitų šaltinių, o ne mūsų, pranešimas sakė, kad mes buvome užmušti, ir jie aktualiai atlaikė pamaldas už mus. Tai buvo gera intencija, bet perankstyva.

Taip, aš žinau, kas gali būti padaryta, kuomet jie pradeda naikinti krikščionybę. Bet kas atsitiko 1895 metais buvo menkniekis palyginus su tuo, kas įvyko už penkių metų po to, man besirengiant vykti atostogų. Ar jūs žinote, ar jau užmiršote, o gal negirdėjote, kad žiauriausiu ir baisiausiu parėdymu, kokį kada buvo išleidę karaliai prieš krikščionių tikėjimą, buvo išleistas Kinijoj senos imperatorės Dowager penkiasdešimt metų atgal. Ji įsakė, kad kiekveinas misijonierius ir kiekvienas užsienietis Kinijoj būtų suvesti į oficialę vietą ir užmušti. Dar daugiau, ji reikalavo, kad visi krikščionys toje šalyje — o jų buvo daug tūkstančių — būtų surinkti ir užmušti.

Tas parėdymas buvo išsiuntinėtas visiems sosto vietininkams Kinojoje ir daugelis iš jų apsidžiaugė tuo. Jie vykdė projektą su dideliu užsidegimu, ir tiktai vienoj provincijoj buvo nužudyta didelis skaičius misijonierių, vyrų, moterų ir vaikų, gubernatoriaus akyvaizd o j e. Tūkstančiai Kinijos krikščionių buvo nužudyta. Katastrofa būtų buvus daug didesnė, jeigu ne visa eilė žymių pareigūnų, kurie matė tame pasiutimą ir tikėjo, kad tas gali užtraukti kitų šalių kerštą. Tie pareigūnai atsisakė vykdyti parėdymą, nors taip darydami jie rizikavo savo gyvybe. Net ir tokiame atsitikime, jūs galite matyti, kad šis persekiojimas gali būti įrašytas į istoriją palyginimui su pačiu blogiausiu, kokį atliko Nero savo dienose.

Ar Yra Pavojus Tokio Persekiojimo Šiandien?

Ar yra tokių, kurie tiki, kad bus tokių persekiojimų Kinijoj prie komunistų? Aš manau, kad tas žmogus, kuris tiki tam, veikiausiai reikalingas protinio ištyrimo. Aš netikiu, kad būtų mažiausias pavojus tokio atsinešimo linkui krikščionių religijos.

Priešingai, aš tikiu, kad Kinija niekad neturėjo tokios geros valdžios, kaip kad ji turi dabar; tokios garbingos, tokios gabios, susipratusios, patriotinės ar simpatiškos. Mes turime tenai valdžią, kuri negali būti įbauginta, papirkta. Dar daugiau, nekurie gabiausi ir geriausi Kinijos krikščionys aktualiai yra valdžios nariai. Taigi, kas gali tikėti, kad jie įėjo į valdžią, kad išduoti Kristų arba pravesti politiką, kurią pasmerktų Kristus? Tikriausiai nei vienas, kurie žino juos, nemano, kad jie įėjo į valdžią tam, kad padėti sunaikinti krikščionybę.

Ne, ne taip tie krikščionys, kurie įėjo į valdžią, žiūri į dalyką. Tarp jų yra labai žymių moterų, moterų, kurias būtų malonu sutikti, moterų, kurios galėtų lygintis su žymiausiomis moterimis pasaulyje. Mes žinome, kad ne sauja nušašėlių šiandien valdo Kiniją, o žmonės, kurie mato geresnę ateitį Kinijoj. Tai ne krikščionių kaltė, kad jie šiandien veikia komunistų vadovybėj. Taip įvyko, bet tas nereiškia, kad tai pavojus, kad tas pakenks pasauliui.

Kodėl Nekenks Krikščionybei

Mes turime pasižiūrėti į tai aš daug arčiau, ir aš jums pasakysiu, kodėl aš tikiu, kad krikščionybė nenukentės. Aš papasakosiu jums, kaip aš į tai žiūriu. Aš parodžiau savo atsinešimą į tai, o dabar pasakysiu, kodėl aš priėjau prie tos išvados.

Aš manau taip: aš įsivaizduoju, į ką būtų panašu, jei nauja valdžia Pekine sušauktų visas Kinijos religines grupes krūvon — ir kokia marga grupė būtų: protestonai, katalikai, mahometonai, budistai, hindai, taoistai ir kitoki! Dabar, daleiskime, kad jie pašaukė juos visus pas vyriausybę ir pasakė: "Mes norime parodyti jums programą dėl Kinijos. Mes norime žinoti, koks jūsų atsinešimas į šią programą, ir kuomi jūs galite padėti jos įgyvendinimui." Tuomet jie papasakotų maždaug taip, o aš galiu paliesti tiktai keletą svarbių dalykų:

"Mes nusistatę, kad visi žmonės, vyrai, moterys ir vaikai, išmoktų skaityti.

"Mes nusistatę turėti sveikatos priežiūrą, kuri apimtų visus Kinijos žmones, vyrus, moteris ir vaikus.

"Mes nusistatę išvystyti apšvietą taip, kad būtų prieinama visiems Kinijoj.

"Mes nusistatę pagerinti Kinijos žmonių maisto reikalus, kad nebūtų daugiau badaujančių."

Man nėra reikalo eiti toliau. Taigi, kas atsitiktų, jei jie patiektų tą programą visoms toms religijoms? Aš pasakysiu, kas atsitiktų nekuriems iš tų lyderių. Jie panertų nosį žemyn iš gėdos. Jie niekad nepagalvojo apie tuos klausimus. Jie niekad nepakėlė mažojo piršto tokiems dalykams pajudinti.

Bet protestoniški krikščionys ir Romos katalikai atsistotų su didžiausiu džiaugsmu, būdami taip prispirti. Ką jie sakytų? Aš žinau, ką protestonų misijonieriai sakytų: "Džentelmenai, mes didžiuojamės, kad esame čia šiandien. žinodami, kad galų gale yra tokia valdžia Kinijoj, kuri susirūpinusi tokia is reikalais, kurie buvo paminėti. Mes džiaugiamės galėdami užtikrinti jus, kad mes užgiriame programą ir darysime viską, kad ji būtų įgyvendinta. Ne tik tas. Mes patys per metų eilę siekėmė tokių dalykų."

Gera Proga Apsidrausti Ligoje

Sūnų ir Dukterų Kanados Lietuvių Savitarpinės Pašalpos Draugija nuo vasario 1 d. ligi gegužės 1 d. veda vajų gavimui naujų narių. Laike vajaus nauji nariai priimami į draugiją už perpus nupigintą įstojimo mokestį, o jaunuoliai nuo 16 iki 20 metų amžiaus, visai be įstojamo mokesčio. Tai reta proga tokiomis lengvomis sąlygomis įstoti į Kanados lietuvių didžiausią ir turtingiausią pašalpinę draugiją.

Sūnų ir Dukterų KLSP Draugija turi apie 700 narių organizuotų vienuolikoj kuopų visose didesnėse Kanados lietuvių vietovėse. Kur nebuvo užtektinai lietuvių suorganizuoti kuopų, ten draugija turi pavienių narių.

Draugijos turtas, kurį daugumoje sudaro pašalpų ir pomirtinis fondas, yra virš $23,000. Apart to, kuopos turi savo iždus, o pirma kuopa, Toronte, turi nuosavą namą su gerai įrengta svetaine.

Per savo gyvavimo laikotarpį draugija yra išmokėjusi savo nariams apie $70,000 ligonių pašalpomis bei pomirtinėmis, taipgi yra atlikus daug gražaus kultūrinio darbo tarp Kanados lietuvių. Šiandien būti Sūnų ir Dukterų KLSP Draugijos nariu yra garbė ir pasididžiavimu visiems Kanados lietuviams.

Dabar žymiai padidėjus Kanados lietuvių skaičiui vis dažniau keliamas klausimas, kas gali stoti į Sūnų ir Dukterų KLSP Draugiją. Į tą aiškiausiai atsako draugijos konstitucijos skyrius III, paragrafas pirmas, kur sakoma, kad "Kiekvienas asmuo nuo 16 iki 50 metų amžiaus turi teisę stoti į Draugiją", o bendruose Draugijos įstatuose pabrėžiama: "Draugija neatsižvelgia į religinius ar kitokius narių bei įstojančių į Draugiją asmenų įsitikinimus, jei tie jų įsitikinimai neišstoja prieš šią konstituciją."

Draugijos nariai moka mėnesinius mokesčius po 35 c., 65 c. ar po $1.10 į vieną kurį skyrių ir sergant gauna po $3.50, $7.00 ar $10.00 į savaitę ligonio pašalpos, o nariui mirus jo paveldėtojams išmokama $80.00, $120,00 ar $160.00 pomirtinės.

Laike šio vajaus desėtkai draugijos narių leidžiasi darban gauti naujų narių. Jų atsikreipimus į jus, kurie dar neesate draugijos nariais, patariu priimti kaipo teisingą ir naudingą patarnavimą ne vien Draugijai, bet Jums, drauge skaitytojau, ypatingai. O tie draugai ir draugės, kuriems asmeniškai neteks susitikti su draudigjos vajininkais, patariu kreiptis tiesiog į gyvuojančių kuopų valdybas ar į draugijos Centro Pildomojo Komiteto sekretorių: Ch. Narush, 489 Ossington Ave., Toronto, Ont. Jis pasirūpins, kad gautumėte reikiamas informacijas kaip ir kur įstoti į draugiją.

Nelaukite ir neatidėliokite įstojimą. Liga ar net ir nelemta mirtis visai netikėtai gali užpulti kiekvieną žmogų. Nelaimingiuose atsitikimuose pašalpa ir paguoda yra labai reikalinga ir laukiama kiekvieno nelaimės užpulto. Dabar laikas ir gera proga įstoti į taip Jums svarbią Pašalpinę Draugiją.

Draugijos Suvažiavimas

Vaduojantis Dr-jos konstitucija, Centro Pildomasis Komitetas šiemet pakėlė Draugijos suvažiavimo šaukimo klausimą. Neteko patirti, ką kitos kuopos suvažiavimo klausimu atsilieps, bet didžiausioji Draugijos kuopa, Toronte, vienbalsiai pasisakė už suvažiavimo šaukimą šiais metais. Pilnai galima tikėtis, kad kitos kuopos suvažiavimo šaukimą užgirs.

Draugijos suvažiavimas yra aukščiausias draugijos autoritetas. Suvažiavimo pasekmingumas daug priklausys nuo tinkamo jo priruošimo. Suvažiavimo reikalus ir bendrai draugijos veiklai planus turime gerai padiskusuoti kuopų susirinkimuose ir per spaudą.

Prieš suvažiavimines diskusijas turime tampriai surišti su draugijos vedamu vajumi, o pats suvažiavimas turės suteikti atitinkamą pa-

(Pabaiga ant 12 puslp.)

DR. ST. MATULAITIS

Krikščionių Šventės, Apeigos ir Šventieji

(Tąsa)

PAVEIKSLAI. Pagonai plačiai vartojo dievų ir deivių paveikslus ir statulas. Krikščionys ilgą laiką smerkė šitai, kaipo idolų gerbimą. Bažnyčios tėvai, Klementas iš Aleksandrijos, Tertulianas, Origenas vienbalsiai pasmerkė tokį garbinimą. Pirmųjų krikščionių paveikslų kulto neapykanta buvo taip didelė, kad bažnyčia neprileisdavo prie komunijos dailininkus arba, kaip juos tuomet vadindavo "idolodirbius". Suvažiavimas Ispanijoj (305 m.) uždraudė vartoti paveikslus bažnyčiose. 393 m. Epifanius išmetinėjo karpokratiečiams, kad pas juos buvo Jėzaus paveikslai ir statulos iš aukso ir kitų metalų. Jis nuplėšė nuo vienos bažnyčios sienos Sirijoj paveikslą, prieš kurį meldėsi liaudis, pareikšdamas, kad bažnyčia draudžia našų prietarą. VIII šimtm. suvažiavimas Gierijoj, susidedąs iš 338 vyskupų, uždraudė paveikslų gerbimą, kaipo idolų garbinimą.

Bet liaudis dirbosi ir gerbė paveikslus, į kuriuos ji buvo pripratusi žiūrėti, kaipo į dievo atvaizdą. 787 m. suvažiavimas Nikejoj oficialiai pripažino Jėzaus ir šventųjų paveikslų garbinimą. Dievo motina Marija ir šventieji buvo piešiami taip, kaip anksčiaus buvo piešiami dievai ir deivės, kurių vietas jie užėmė. Marijos, laikančios ant kelių kūdikį paveikslų forma buvo paimta iš paveikslų: Izidos, Artemidos, Demetros ir kitų deivių — dievų motinų. Pagonų dievų atvaizdai su apsupančia jų galvas šviesa buvo pavyzdžiu krikščionių dievybių atvaizdams. Senovės Apollono atvaizdą sunku atskirti nuo kūdikio Jėzaus atvaizdo. Šventieji buvo panašūs į dievus ir deives, kurių vietas jie užėmė. Mūsų sparnuotieji angelai taip pat pasisavinti iš senovės rytų pagonų tikybų tipai. Panašumas padidėja dar tuomi, kad senovės Graikijoj tarp kito ko buvo Minervos statula, kuri mosavo jėtimis, buvo paveikslai, kurie galėjo raudonuoti, prakaituoti ir begalinė šventyklų ir relikvijų daugybė.

Iš šito mes matome, kad krikščionybė yra tai tąsa pagonystės. Ir dievai tie patys, ir apeigos tos pačios. Krikščionybė, nepajėgdama padaryti pagonus krikščionimis, pati priėmė pagonų tikybą.

IŠPAŽINTIS. Kunigai sako, kad išpažinties ir komunijos slėpinys (sakramentas) buvo paties Jėzaus įvestas, užtatai tikintieji privalo eiti išpažinties juo tankiaus, o jau rečiausia vieną kartą į metus — laike velykų. Kad tai ne tiesa, mes jau žinome. Jokios komunijos kristus nenustatė; — tai yra liekana iš žilos žmonijos senovės, iš puslaukinio žmogaus gyvenimo laikų.

Išpažintis taip pat ne krikščionių įvedimas. Išpažintis buvo pas didžiumą Graikijos, Persijos ir Egipto tautų. Tris kartus sakydavo "mano kaltė" (mae culpa — lotyniškai), ir išpažintis būdavo atlikta. Labai panaši į katalikų išpažinties ceremoniją buvo braminų išpažintis. Braminai (kunigai) duodavo nusidėjimų išrišimą, vartodami tas pačias maldas, kaip ir katalikų kunigai. Iš jų matomai ir pasisavino tas ceremonijas katalikų dvasiškiai, bet tai įvyko vėlesniais laikais, kuomet buvo įvesta asmeniška išpažintis.

Pirmųjų krikščionių laikais išpažintis buvo atliekama prieš bendruomenę: bendruomenės narys, kurio nusidėjimai galėjo blogai paveikti į kitus, privalėjo balsiai išpažinti juos prieš visą bendruomenę. Bendruomenės galva, vyskupas, čia pat skirdavo jam ir bausmę už nusidėjimą. Tuo būdu norima buvo pirmučiausia išvengti nusidėjimo pasikartojimo, nes kiekvienam krikščioniui būtų gėda antrą kartą prisipažinti, kad padarė tą patį nusidėjimą. Be to, šitie atviri prisipažinimai duodavo galimybę vyskupui nuolatos sekti savo bendruomenės narių pasielgimą ir darbus.

Krikščionių bendruomenėms išsiplėtus, vyskupams pasidarė sunku išklausyti kiekvieno nusidėjimus bendrame susirinkime, tuomet jie paskyrė sau pagelbininkus išpažinčiai klausyti, kurie priimdavo smulkių nuodėmių išpažinimą, kurios nevertos buvo visuomenės domės ir skyrė už jas bausmę. Ilgainiui, išpažinties prasmė visiškai pasikeitė. Pirmiaus išpažintis turėjo visoumeninę vertę: priėmusi išpažinimą ir atgailą savo nario, bendruomenė grąžindavo jam visas teises ir prileisdavo jį prie artimiausio bendro valgymo, kaipo pilnateisį. Dabar gi vyskupai sugalvojo teoriją, sulig kurios išpažinąs savo nuodėmę kunigui tikintis išpažįsta ją pačiam dievui, iš kurio ir gavo atleidimą.

Taip atsirado slapta išpažintis ir nuodėmių atleidimas kaipo kunigų privilegija.

Kuomet bažnyčia įgijo galią ir pasidarė stipria politine ir ekonomine organizacija, tuomet jos jėga susibūrė papų rankose, tuomet slaptos išpažinties reikšmė, kaipo galingo įrankio pavergti mases ir pavienius asmenis ėmė dar aiškiau reikštis. Tikintis privalėjo pranešti bažnyčiai visas savo paslaptis ar darbuose, ar mintyse, ar sumanymuose. Bet, ačiū slaptai išpažinčiai, kunigai įgijo galimybę žinoti ne tik atskirų žmonių ir šeimų paslaptis; jie sužinodavo ir valstybių paslaptis ir galėjo tinkamai elgtis, kad sau naudą turėti. Tuo būdu "bažnyčiai" nebuvo nė uždarytų durų, nė mūro sienų, nė slaptų stalčių, nė sekretnų dokumentų.

Bet slapta išpažintis ne iš karto užkariavo sau vietą. Tiktai 1215 m. papa Innokentas III Laterano suvažiavime galutinai įvedė slaptą kunigui į ausį išpažintį. Šitai buvo labai reikalinga, nes bažnyčios išnaudojimas tikinčiųjų jau ėmė išveizėt šiems perdaug skaudus. Jie ėmė priešintis tam išnaudojimui. Atsirado erezijos. Bažnyčiai atsirado dar vienas svarbus reikalas — sekti ir bausti nepaklusnius, nuo bažnyčios mokslo nukrypstančius. Tam reikalui ir buvo Laterano suvažiavimo galutinai įvesta slapta išpažintis.

Dabar bažnyčia iš tikrųjų virto visuresančia ir visažinančia. Kunigai įgijo plačiausios galimybės per išpažintį gudriai pastatytais klausimais sužinoti kiekvienos šeimos, kiekvieno pavienio žmogaus paslaptis. Iš vaikų jie iškvosdavo, ką veikia ir mano jų tėvai; iš tėvų sužinodavo apie vaikus. Dievu prisidengdami, jie išgaudavo giliausias asmenines paslaptis: brolis įduodavo brolį, draugas — draugą, žmona — savo mylimą vyrą; dažnai patys nežinodami, kad tuo būdu įduoda savo pažįstamus, gimines ir draugus inkvizicijos budeliams. Sužinojęs paslaptį, kunigas pranešdavo inkvizicijai, o ta jau, nesakydama, iš kur kilę apkaltinimai, baisiausiais kankinimais priversdavo suimtąjį prisipažinti kad ir nebūtuose nusikaltimuose, už ką dažniausia laukė sudeginimas lauže.

Dabar inkvizicijos nėra. Bažnyčios galybė sugniužo. Bet išpažintis dar vis yra galingas įrankis kunigų rankose. Kunigai visur ir visuomet laiko vieną ranką su išnaudotojais, buržuazijos reikalus skaito savo reikalais; tikyba yra įrankis pavergti darbo mases, padaryti jas nuolankiomis išnaudotojam. Per išpažintį kunigai iškvočia iš darbo žmonių jų paslaptis, jų sumanymus kovoti prieš išnaudotojus. Apie darbininkų organizacijas ir jų vadus. O tai visą sužinoję jie pranešinėja žvalgybai, samdytojams, kad šie žinotų apie savo darbininkus.

Nemaža pavyzdžių, kad kunigai pranešdavo caro žandarams apie revoliucijonierius, apie kuriuos sužinodavo per išpažintį. Fašistinėj Lietuvoj jie praneša žvalgybai. Bažnyčią ir išpažintį naudodavo laike rinkimų už išrinkimą jiems patikimų asmenų į seimą ir kitur.

Demokratinėse šalyse išpažintis dažniausiai yra naudojama kontr-revoliuciniam darbui vesti, šnipinėjimui.

Skaudžiai Sužeidė Joną Mačiulį

Sausio 10 dieną apie 10 valandą ryto, man esant Drift Woods Co. 16-tos kempės raštinėj, atvežė ant rogių Joną Mačiulį su nulaužta koja virš riešo.

Jis buvo tymsteriu. Prikrovus vežimą popiermalkių, jis norėjo užlipti ant vežimo, bet koja paslydo, ir papuolė po rogėmis. Arkliui truktelėjus vežimą, rogės nulaužė koją.

Jis nuvežtas į St. Paul ligoninę Hearst miestelyje, Ontarijoj.

Jonas Mačiulis atvyko Kanadon pora metų atgal iš Vokietijos. Vos 28 metų amžiaus vyrukas. Jis turi brolį Juozą ir dėdę. Brolis, rodos, dirba kasyklose apie Geraldtoną, o dėdė turi farmą apie Delhi.

J. Bliumas

Užsitikrinkit Pagalbą Ligoj ir Nelaimėj

Įstodami į

Sūnų ir Dukterų Kanados Lietuvių Savitarpinės Pašalpos Draugiją

VAJUS TĘSIS nuo VASARIO 1 iki GEGUŽIO 1

Laike Vajaus Įstojimas Perpus Nupigintas

Jaunimas nuo 16 iki 20 metų amžiaus Vajaus Metu Priimamas Be Įstojamo Mokesčio

Draugija Turi 11 Kuopų Kanadoje
Pašalpomis Išmokėjusi Suvirš $60,000

Pašalpos Moka: $3.50, $7.00 ir $10.00 į Savaitę
Pomirtinės Moka: $80.00, $120.00 ir $160.00
Nario Mokestis: 35 c., 65 c. ir $1.10 į Mėnesį

Draugijos Kapitalas Virš $23,000

Dėl informacijų kreipkitės:
Ch. Narush, 489 Ossington Ave., Toronto 4, Ont.

Įsigykite ir Skaitykite Šias Knygas:

MOTINA. Parašė Maksimas Gorkis. Viena iš įdomiausių apysakų. 500 puslapių. Kietais viršais. Kaina $1.50

POVILAS JURKA. Parašė R. Mizara. Apysaka iš Amerikos žmonių bei Amerikoj gyvenančių lietuvių gyvenimo. 318 puslapių. Kaina $1.00.

SENO VINCO RAŠTAI. Telpa 10 apysakų iš Amerikos žmonių gyvenimo. 450 puslapių. Kietais viršais. Kaina $1.50.

K. MARKSO TEORIJOS SISTEMA. Parašė L. B. Boudin'as. Moksliškai išdėsto kapitalistinę santvarką ir kodėl ji turės užleisti vietą darbininkų tvarkai. 336 puslapių. Kietais viršais. Kaina $1.00.

GAMTA IR ŽMONĖS. Parašė M. Ilinas. Labai aiškiai išdėsto gamtą ir kaip žmonės ją pasikinkė savo naudai. 320 puslapių. Kaina $1.00.

TARYBŲ GALYBĖ. Parašė Kanterburio dekanas Dr. H. Johnson. Knyga parašyta karo laiku apie tarybinę tvarką. 224 puslapių. Kaina 75 centai.

ŽMOGUS IR MAŠINA. Sutaisė Jonas Kaškaitis. Knyga gausiai iliustruota, suteikia davinių apie technikos išvystymą ir to reikšmę žmonijai. Kaina $1.00.

POPIEŽIAI IR LIETUVIŲ TAUTA. Parašė prof. Povilas Pakarklis. Knygoje išdėstoma: Popiežių vaidmuo; jų žygiai; lietuvių kova prieš kryžiuočius. Knyga turi 255 puslapius. Kaina $1.50.

LLD Kanados Veikiantis Komitetas
P. O. Sta. C., Box 1007, Toronto 3, Ont.

Montrealo Žinios

Netekome Vieno Tautiečio

Po ilgos ir sunkios ligos, amžinai užgeso senas šios kolonijos tautietis, kuris šioj šalyj išgyveno virš 35 metus, tai Al. Pocius (tetrultvilietis), sulaukęs 66 metų amžiaus. Dideliame nuliūdime paliko savo gyvenimo draugę, dvi dukteris, du sūnus, 4 anūkus, žentą, dvi marčias iš giminių, A. Žilinskienę su duktere, daug draugų ir pažįstamų. Pašarvotas buvo savo namuose, o palaidotas per lietuvių parapiją. Jo karstą puošė eilė vainikų nuo namiškių, artimų ir giminių. Laidotuvėse dalyvavo sūnus, kuris gyvena Niagara Falls.

—o—

Paskutinis Priminimas

Šį šeštadienį, t. y. vasario 3 d., kaip pereitame numeryje buvo rašyta, įvyks L. B. vajaus užbaigtuvės, pagerbimui darbščiųjų vajininkų-ių, kurie taip nuoširdžiai darbavosi laike vajaus. Bus gražus pažmonys prie vaišių ir gražių pasikalbėjimų. Rengėjai labai nuoširdžiai kviečia kuo skaitlingiausiai atsilankyti, ypatingai kviečiami visi vajininkai ir vajininkės dalyvauti.

Šis pažmonys įvyks Point St. Charles svetainėj, 01234 Charlevoix St. Pradžia 7.30 val. vak.

—o—

Susilaukė Dukters

Sausio 18 d. Ch. ir A. Žalnikai susilaukė dukrelės.

Motina ir naujagimė sveikos.

Linkiu daug šeimyninės laimės.

—o—

Tai Bent Surpryzas

Nesenai susižiedavo Annie Mačernytė. Visi teiravosi ir laukė jos vestuvių. Net ir "Shower" partiją pradėjo planuoti ruošti. Bet visiems belaukiant, Annie ne tik svetimiems, bet ir namiškiams iškirto didelį surpryzą. Ji savaitei išvyko iš namų (prieš išvykstant davė motinai suprasti, kad jei ji kartais prapultų, kad motina pamanytų, jog ji išvyko biznio reikalais). Tik štai už savaitės laiko, motina gauna telegramą nuo Annies iš Chicagos, kuri praneša, kad jau esanti po vestuvių ir po "Honey-moon" ir grįžtanti namo. Tą ji darė, kad išvengus bereikalingų klapatų, kaip tai, "shower" partijų ir vestuvių puotų.

Tai sumanus ir vertas pagyrimo pavyzdys. Apsivedė su francūzų tautos vaikinu.

Linkiu laimingo šeimyninio gyvenimo!

—o—

Padaryta Operacija

Plačiai žinomam veikėjui drg. J. Lesevičiui, sausio 24 d. buvo padaryta operacija žydų ligoninėj. Pirmas po operacijos dienas, ligonis jautėsi gana silpnas. Linkiu greitai pasveikti.

—o—

Pagerbė Būsimą Jaunikį

Sausio 26 d., iniciatyva A. Narusevičiaus ir Ch. Juškos, buvo suruošta didelė priešvedybinė partija dėl būsimo jaunikio — J. Vaitiekūno, Klubo svetainėje, kurio vestuvės su V. Rimkiūte, numatytos tuoj po velykų. Jaunajam, pradžiai gyvenimo, įteikta naudinga ir brangi dovana — virtuvės setas.

Korespondentas

Padėkos Žodis

RODNEY, Ont. — Šiuomi noriu išreikšti nuoširdžią padėką visiems savo draugams ir kaimynams, kurie neužmiršo mūsų ir padarė tokią puikią surprizo partiją mūsų 20 metų vedybinio gyvenimo sukaktuvių proga. Mes visai nesitikėjome, tad buvo labai didelis surprizas. Mes neužmiršime, kol gyvensime.

Kaip malonu turėti tiek daug gerų draugų ir kaimynų. Kaip malonu susitikti, kuomet vienas kitą užjaučia, gerbia.

Taipgi turiu padėkoti ir už užuojautą, kuri buvo išreikšta mano žmonai, kadangi ji turėjo išeiti ant sunkios operacijos, kuri vėliau buvo padaryta Toronte.

Prie mūsų partijos prisidėjo J. Mickus, A. Nacevičius, A. Kazakevičius, C. A. Pempė, Mr. and Mrs. Declute, F. Kapuškaitis, A. P. Markevičiai, F. S. Repšiai, W. Z. Scheiderai, G. S. Aleliunai, A. E. Keibslai, O. A. Scheiderai, E. Scheiderai, G. M. Prakšaičiai, M. Užienė, P. Skujai, C. M. Lapeniai; taipgi iš Toronto: J. A. Damašiai, K. M. Šimoniai, Mr. and Mrs. Dabrovolskiai, W. Kiškunas.

Visiems širdingai ačiū.

W. Kauzen

Padėkos Žodis

Širdingai ačiū LLD 126 kuopai bei draugams ir draugėms už lankymą manęs ligoninėj ir prisiuntimą gyvų gėlių bei brangių dovanų laike paminėjimo mūsų 7 metų vedybinio gyvenimo sukaktuvių sausio 7 dieną.

Ačiū visiems. Mes stengsimės atsilyginti.

P. M. Kiškiai

JONAS VYŠNIAUSKAS TURĖJO OPERACIJĄ

KIRKLAND LAKE, Ont. — Jonas Vyšniauskas, senas vietos gyventojas, taipgi uolus Liaudies Balso patrijotas, turėjo skaudžią operaciją ir dabar gydosi.

Linkiu greitai pasveikti.

Draugas

Paul Hoffman, kurs išleido 10,000,000,000 dolerių amerikiečių pinigų kovai prieš komunizmą pagal Maršalo planą, aną dieną pareiškė, kad atominės bombos nesunaikins komunizmo. Bandymas sumušti komunizmą su atominėmis bombomis, sakė jis, reikštų parodymą, kad "mums trūksta smegenų jėgos išvystyti programą vedimui kokvos prieš Kremlių". Jis reikalauja propagandos, militarinio prisirengimo ir ekonominio frontų kovai prieš komunizmą.

Tel.: BElairs 2200.

Valandos: kasdien nuo 3 iki 4 v. po piet ir pirmadienį, trečiadienį ir penktadienį 7-8 val. vakaro, arba sulig susitarimo, išskiriant šeštadienius ir sekmadienius.

Daktaras Rabinovičius

Chirurgas Specialistas

Turiu savo ligoninę, egzaminuoju ir gydau įvairias ligos. Darau visokias operacijas ir peršvietimus (X-Rays) Vytauto Klubo ir M.L.S. ir D.P.D. nariams papiginta kaina

4351 ESPLANADE AVE., MONTREAL, QUE.

Dr. Roman Pniewski

Daugelį Metų Praktikavęs Didelėse Ligoninėse ir Klinikose Europoje ir Amerikoje

Specialistas Vidaus ligų, Akušerijos ir Venerinių ligų

3537 PARK AVE. Tel. HA. 7623 MONTREAL

Valandos Nuo 3 iki 9 Val Po Pietų

Valome, dažome ir sutaisome vyriškus ir moteriškus drabužius. Pageriname (Drex) reinkautus. Taipgi valome kitus namų reikmenis, kaip: langatieses (curtains), antklodes ir taip toliau, išskiriant skalbinius.

Paimame iš namų ir pristatome atgal. Pagerintas patarnavimas. Darbas garantuotas.

Dėl informacijų prašome telefonuoti TRenmore 1135

Telefoną Atsako Lietuvaitė

Savininkai:

J. Matulaitis, G. Kriaučeliūnas, A. Majauskas

Tel. LA. 4441

Dr. H. Rosenfeld'as

Oficialus MLSDPD ir DLKVNPD Gydytojas

Kalba Lietuviškai

Valandos: 2—4 v. p. p., 7—8 v. v. ir susitarus

4539 PARK AVE.

Montreal, Que.

Telefonas: HE. 3466

VERDUN PLUMBING CO.

Plumbing — Heating — General Work

Šaltkalvystė, Suvirinimas gesu, metalini cementu ir kiti darbai sulig susitarimo

633 Burnside St. Montreal, Que

Savininkas P. Gurkdis

WINDSOR

Dry Cleaners & Dyers Co. Ltd.

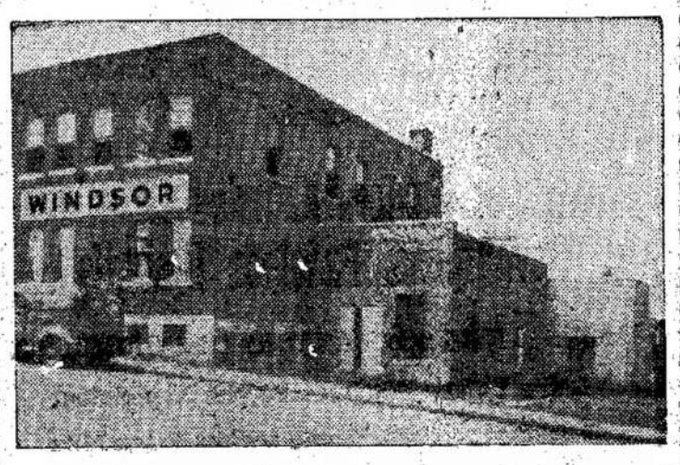

Windsor yra viena iš vėliausių ir moderniškiausių Dry Cleaning šapų Montreale. Greitas patarnavimas.

20 Metų Patyrimas Garantuoja Darbą

Savininkai:

A. Keršys, P. Petrulis, P. Keršulis, A. Greibus

1205 Church Ave. TRenmore 6679

VERDUN, QUE

Iš Lietuvių Literatūros Draugijos KVK Raštinės

Naujus Metus Pradedant

Pradedant žygiuoti 1951-mųjų metų gyvenimo keliu, pasauliui dar vis tebegrumoja pasaulinio karo katastrofa. Todėl neabejotina, kad šiais metais, pažangiems šmonėms teks padidinti kovą keleriopai prieš visus karo kurstytojus, kurie rengiasi paskandinti visą pasaulį kraujuose bei didžiausiame skurde.

Kova už ramų tarpvalstybinį sugyvenimą smarkiai plečiasi visame pasaulyje, ji plečiasi Kanadoje taipgi.

Mūsų Pareiga

Kadangi kova už taiką yra viena iš svarbiausių problemų ir kadangi nepaprastai svarbu ją laimėti, todėl be skirtumo, kokioje formoje ji būtų vedama, kiekvieno taikos trokštančio asmens yra būtina pareigą prie jos prisidėti.

Visos LLD kuopos Kanadoje būtinai turėtų palaikyti tamprius ryšius su Kanados Taikos Kongresu. Kuopos privalo šaukti masinius mitingus, kuriuose būtų diskusuojama karo pavojaus prašalinimo reikalai.

Mažesnėse lietuvių kolonijose, kur nėra LLD kuopų, taikos mylėtojai turėtų susiorganizuoti į grupes ir veikti už taiką, pagal išgales.

Iš Jubiliejinio Vajaus Darbuotės

Jubiliejinis LLD vajus Kanadoje praėjo su labai mažom pasekmėm. Gauta vos tik 20 naujų narių. Juos gavo sekančios kuopos: 15 kuopa gavo 4 narius, 126 ir 139 kuopos po 3 narius, 137 kp. — 1 n. narį ir 162 kp. — 7. Du nariai gauta pavieniais.

Dėl vajaus pasekmių mažumo yra bent kelios priežastys. Viena iš svarbiausių, tai per mažai darbuotasi, ypatingai didmiesčiuose.

Didmiesčiai turėtų geriau susikoncentruoti ir kaip skolą atidirbti šiais metais.

LLD Duoklės

Vienas iš gyvybinių mūsų draugijos reikalų yra mūsų metinės duoklės, be kurių draugija negalėtų atlikti savo tikslo, leidžiant žurnalą, knygas ir kitą literatūrą. Labai svarbu, kad nariai užsimokėtų savo duokles pradžioje metų. Vilkindami iki galo metų, pastatom draugiją į keblią finansinę padėtį.

Visi būkime tikrais savo draugijos patrijotais, nelaukime raginimo, bet pasimokėkime savo duokles tuojau, pradžioje metų.

Duoklių už 1951 metus jau yra gauta nuo 47 ir 137 kp. iš Montrealo. Tačiau labai apgailėtina, kad dar randasi nepasimokėjusių už 1950 metus. Prašome visų, kaip galint greičiau apsimokėti.

Talka Laikraščiams

Jungtinių Valstijų lietuviai per ištisus metus teikia gražią talką mūsų Liaudies Balsui ir tuomi padeda mums jį išlaikyti. Kad bent dalinai amerikiečiams atsilygintų, mes privalome patalkininkauti jų laikraščiams, "Laisvei" ir "Vilniai". Todėl mūsų LLD kuopos turėtų išrinkti bent po porą draugų ar draugių, kurie per tam tikrą, kuopos nustatytą, laiką padirbėtų dėl minėtų laikraščių kaip vajininkai.

Pažymėtina, kad šiais metais "Laisvė" švęs 40 metų savo gyvavimo jubiliejų. Ta proga kuopos ir pavieniai turėtume ją pasveikinti.

Brošiūros Reikalu

Brošiūros "Už Šviesią Ateitį" išleidimo išlaidos dar nevisai padengtos (trūkumas apie $10), tačiau dar gauname aukų. Pastaruoju laiku prisiuntė per [illegible], Montreal, J. M. Paragis 75 ct. ir J. Turuta 50 ct.

Per A. Morkevičių, Montreal, prisiuntė P. Masandukas 50 ct.

Už paramą visiems širdingai ačiū.

LLD K.V.K.
P. O. Sta. "C", Box 1007,
Toronto 3, Ont.

Gyvenimo Aktualijos

JURGIS PIPIRAS

Pareinu aną dieną namo ir pats nežinau, ką aš matau: Agnieška, ta mano priesaika, įbedus galvą į kampą, iškėlus, atsiprašant, užpakalį ir riogso!

"Kas gi čia per komedijos?" klausiu nustebęs. "Kokius velnius tu dabar išsigalvojai? Tur būt jau kokios gudragalvės patarimas, kaip rediūsiti?"

Kada ji pasikėlė, veidas buvo raudonas, kaip kepto vėžio. Truko kelias minutes kol ji galėjo prakalbėti.

"Tu perdaug nesityčiok," pradėjo ji. "Aš darau rimtą dalyką. Tai ne kokių bobų išmislas, o pačių gudriausių žmonių."

"Pačių kvailiausių," sakau jai. "Juk žmogus gali uždusti taip visą vogą suversdamas ant savęs. Sunki boba galėtų sprandą nulaužti arba kraujas galėtų prasimušti pro akis. O kas liečia rediūsinimą, tai nesąmonė. Kas turi perdaug riebalų, tam reikia mažiau valgyti arba daugiau dirbti."

"Jis vis su savo tuo rediūsinimu," pradėjo Agnieška pykti. "Čia daug rimtesnis dalykas."

"Tai ką, tur būt perėjai į muzulmonų tikėjimą?" klausiu ją. "Juk jie taip meldžiasi, paguldę galvas ant žemės prie sienos, užpakalius išstatę."

"Kad tu neduodi man paaiškinti," tarė ji gerokai užpykus.

"Sakyk, sakyk," sakau jai. "Man įdomu žinoti, kas čia per komedija."

"Čia ne jokia komedija. Tu matyti laikraščių visai neskaitai. Visuose laikraščiuose buvo pranešimai ir paveikslai, o tu nieko nežinai. Juk tai būdas apsisaugoti nuo atominių bombų."

"Nuo ko? Atominių bombų?" klausiu nustebęs. "Tu manai, kad atominė bomba išsigąs pamačiusi atstatytą užpakalį?"

"Nebūk juokdarys. Jungtinėse Valstijose daugelyje mokyklų vaikus mokina taip panerti galvą prie sienos atsitikime atominio bombardavimo."

"Tai ką tas apsaugos?"

"Galvą, kvaily!"

"Kam čia pykti. Galime rimtai pakalbėti. Bet man atrodo, kad juokinga. Ir kam ta galva bus reikalinga be užpakalio? Kita vertus, kai atominė bomba sprogs, tai ir siena nieko nepadės."

"Visgi geriau, negu niekas."

"Kita vertus, juk Amerika galinga. Kam gi jai bijoti? Ji turi tiek daug atominių bombų. Jos mokslininkai sakė, kad kiti niekad neišmoks pasidaryti atomines bombas."

"Bet gi pats prezidentas Trumanas sakė, kad rusai turi atominę bombą."

"Reiškia, ir jis turės taip tursintis ir mokintis, kaip apsisaugoti nuo savo išradimo?"

"Tai jo dalykas."

"Bet man atrodo, kad tai tas pats, kaip ir strauso kišimas galvos į smėlį."

"Tai ne viskas. Sako, kad jie kas tunelius po miestu dėl slėptuvių."

"Tai tau ir kermošius. Baugino, baugino kitus, o dabar patys lys po žemėmis, kaip kurmiai."

"Na, užteks politikuoti, eik praustis, aš einu rengti vakarienės," tarė ji ir išbėgo.

Aš likęs pradėjau galvoti: ar nebūtų puiku, kad išgalvojus kokį puodą galvai įkišti atsitikime atominio bombardavimo. Būtų galima didelį pelną padaryti. Amerikiečiai tikrai pirktų. Vis geriau, negu kampas.

Jei Jums Reikalingas Elektrinis Darbas, Šaukite

Virball Electric, Reg'd

Lietuvis Elektros Kontraktorius
Darbas Garantuotas — Greitas Patarnavimas
Visokios rūšies elektros įtaisymas, bei pataisymas
Laikau pardavimui visokius elektrikinius reikmenis
Savininkas: Stasys Virbalas, Tel. DO. 3655
816 Jean Talon, W. Montreal

MOUNTAIN SHOE STORE

Savininkas F. Šuflevičius
Parduodam įvairius batukus, guminius šiltus batus, moterim, vyram ir vaikam, prieinamiausia kaina.
Nuoširdžiausias Patarnavimas
2556 CENTRE ST. - Point St. Charles - MONTREAL

Parduodam Namus

PARŪPINAM UGNIES, VAGYSTĖS, AUTOMOBILIŲ, STIKLO ir t.t. APDRAUDĄ
PARDUODAM LAISNIUOTUS TAVERNUS, GROSERNES, MĖSINES, ICE CREAM PARDUOTUVES IR KITUS BIZNIUS
Naujus 2 Flatų Duplexus — Visi Moderniški
Naujus 4 Flatų Duplexus — Visi Moderniški
Taipgi
Turime Keletą 2, 4, 6 Flatų Namus,
Pastatytus 5-10 Metų Atgal
Rašykite, telefonuokite arba atsilankykite asmeniškai
Mes esame properčių ekspertai

REED'S REAL ESTATE

4834 VERUN AVE., VERDUN
Tel. YOork 5558; sekmadieniais ir vakarais po 8.30: TRenmore 1678
Mr. Russell O. Bennett, Manager
(Reed's Renting Service Reg'd)

Parduodam Namus

Parūpinam Ugnies, Vagystės, Automobilių Stiklo ir Kitą Apdraudą
Parduodam Laisniuotus Tavernus Grosernes, Mėsines, Icecream Parduotuves ir Kitus Biznius
Rašykit, Telefonuokit ar Atsilankykit Asmeniškai

EUGENE PLAWUTSKY

6440 -- 11th Ave. - Tel. DO. 8076
ROSEMOUNT, MONTREAL, P. Q.

NAMŲ DEKORAVIMO KONTRAKTORIUS

Otto Ramanauskas

2520 Hochelaga St. Montreal Tel.: FA. 6474
Maliavojam, popieruojam, išlyginam grindis ir dekoruojam naujus ir senus namus.

A. ČECHOVAS

VĖJAVAIKĖ

(Tąsa)

Iš jo laimingo, spindinčio veido buvo matyti, kad jeigu Olga Ivanovna būtų pasidalinusi su juo jo džiaugsmu ir triumfu, tai jis būtų jai dovanojęs viską, ir dabartį ir ateitį, ir viską būtų užmiršęs, bet ji nesuprato, ką reiškia privatdocentūra ir bendroji patologija, o be to, bijojo pavėluoti į teatrą ir nieko nepasakė.

Jis pasėdėjo porą minučių, nusišypsojo, lyg kuo nusikaltęs, ir išėjo.

—o—

Tai buvo neramiausia diena.

Dimovui baisiai skaudėjo galvą; ryte jis negėrė arbatos, nėjo į ligoninę ir visą laiką gulėjo savo kabinete ant turkiškos sofos. Olga Ivanovna, savo papratimu, pirmą valandą nuvyko pas Riabovskį parodyti jam savo etiudo nature morte ir paklausti jo, kodėl jis vakar nebuvo atėjęs. Etiudas atrodė jai menkutis, ir jinai nutapė jį tik tam, kad turėtų bereikalingą jai pretekstą užeiti pas dailininką.

Ji įėjo pas jį nepaskambinusi ir, kai prieškambary movėsi kaliošus, jai pasigirdo, tarytum dirbtuvėj kažkas tyliai prabėgo, moteriškai šiugždėdama suknele. Kai ji pasiskubino žvilgterėti į dirbtuvę, tai pamatė tik sklypą rusvo sijono, kurs akimirksniui šmėkštelėjo ir išnyko už didelio paveikslo, drauge su molbertu pridengto ligi pat grindų juodu kalenkoru. Nebuvo abejonių, čia slėpėsi moteris. Kaip dažnai pati Olga Ivanovna už šio paveikslo rasdavo sau priglobstį! Riabovskis, matyt, labai sumišęs, lyg ir nustebo dėl jos atėjimo, ištiesė į ją abi rankas ir tarė, įtemptai šypsodamas:

— A-a-a-a! Labai džiaugiuosi, matydamas jus. Ką gero paskysite?

Olgos Ivanovnos akys prisipildė ašarų. Jai buvo gėda, skaudu, ir ji nė už milijoną nebūtų sutikusi kalbėti prie pašalinės moters, konkurentės, melagės, kuri dabar stovėjo už paveikslo ir, tur būt, kikeno piktai džiaugdamos.

— Atnešiau jums etiudą . . . — tarė ji baikščiai, plonu balseliu, ir lūpos jai suvirpėjo: — natiurmortą.

— A-a-a. . . etiudas?

Dailininkas paėmė į rankas etiudą ir, žiūrėdamas jį, tarytum mašinališkai nuėjo į kitą kambarį.

Olga Ivanovna nuolankiai sekė paskui jį.

— Natiurmortas. . . laivo bortas, — niurnėjo jis, rinkdamas rimus: — kurortas. . . sportas. . . portas. . .

Iš dirbtuvės pasigirdo skubūs žingsniai ir suknelės šnarėjimas. Vadinas, ji išėjo. Olga Ivanovna norėjo garsiai riktelti, smogti dailininkui į galvą kuo nors sunkiu ir išeiti, bet ji pro ašaras nieko nematė, buvo prislėgta savo gėdos ir jautėsi jau nebe Olga Ivanovna, ir nebe dailininkė, o mažas vabalėlis.

— Nuvargau. . . — alsiai prašneko dailininkas, žiūrėdamas į etiudą ir protarpiais vis kresteldamas galvą, kad išblaškytų snaudulį. — Žinoma, tai mielas dalykėlis, bet ir šiandien etiudas, ir pernai etiudas, ir už mėnesio bus etiudas. . . Kaip jums nenusibosta? Aš, jumis dėtas, mesčiau tapybą ir rimtai atsidėčiau muzikai arba kam nors. Juk jūs ne dailininkė, o muzikė. Betgi, žinote, kaip nuvargau! Tuojau pasakysiu, kad duotų arbatos . . . A?

Jis išėjo iš kambario, ir Olga Ivanovna girdėjo, kaip jis kažką įsakinėjo savo liokajui. Kad nereiktų atsisveikinti, o svarbiausia — kad neimtų raudoti, jinai, kol dar nebuvo grįžęs Riabovskis, ko greičiau nubėgo į prieškambarį, užsimovė kaliošus ir išėjo į gatvę. Čia ji lengvai atsiduso ir pasijuto amžinai laisva ir nuo Riabovskio, ir nuo tapybos, ir nuo sunkios gėdos,kuri taip slėgė ją dirbtuvėje. Viskas baigta!

Ji nuvažiavo pas siuvėją, po to pas Barnajų, kurs tik vakar tebuvo atvažiavęs, iš Barnajaus — į gaidų krautuvę ir visą laiką galvojo apie tai, kaip ji parašys Riabovskiui šaltą, šiurkštų laišką, pilną savo vertės nusimanymo, ir kaip pavasarį arba vasarą ji važiuos su Dimovu į Krimą, ten galutinai atsipalaiduos nuo praeities ir pradės naują gyvenimą.

Grįžusi namo vėlai vakare, ji, nepersirengė, sėdo svetainėje rašyti laiško. Riabovskis jai pasakė, kad ji ne dailininkė, ir ji, atsikeršydama, parašys jam dabar, kad jis kasmet paišo tą pat ir kasdien kalba tą pat, kad jis sustingo ir kad iš jo neišeis nieko be to, kas jau išėjo. Ji norėjo taipgi parašyti, kad jis už daug ką turįs būti dėkingas jos gerai įtakai, o jeigu jis elgiąsis blogai, tai tik todėl, kad jos įtaka paraližuoja įvairios abejotinos asmenybės, kaip kad, pavyzdžiui, toji, kuri šiandien slėpėsi už paveikslo.

— Mama! — šūktelėjo iš kabineto Dimovas, neatidarydamas durų. — Mama!

— Ko tau?

— Mama, tu neik pas mane, o tik prieik prie durų. — Štai kas. . . Užvakar ligoninėj užsikrėčiau difteritu ir dabar. . . man negera. Greičiau pakviesk Korostelevą.

Olga Ivanovna visada vadindavo vyrą, kaip visus pažįstamus vyrus, ne vardu, o pavarde; jo vardas Osipas nepatiko jai, nes priminė Gogolio Osipą ir kalambūrą: "Osipas užkimo, o Archipas išparpo" Dabar gi ji suriko:

— Osipai, tai negali būti.

— Pakviesk! Man negera. . . — tarė už durų Dimovas, ir buvo girdėti, kaip jis priėjo prie sofos ir atsigulė: — Pakviesk! — pasigirdo duslus jo balsas.

"Kas gi čia būtų? — pagalvojo Olga Ivanovna, sting dama iš siaubo. — Juk tai pavojinga!"

Be jokio reikalo ji paėmė žvakę ir nuėjo į savo miegamąjį ir čia, sumojusi, kas jai reikia daryti, nejučiomis pasižiūrėjo į triumo. Išblyškusiu veidu, su žakietu trumpomis rankovėmis, geltonais volanais ant krūtinės ir nepasirodė baisi ir šlykšti. Jai sijono klostėmis, ji pati sau pasirodėbaisi ir šlykšti. Jai staiga ligi skausmo pagailo Dimovo, jo begalinės meilės jai, jo jaunos gyvybės ir netgi šitos jo našlaitiškos lovos, kurioje jis seniai jau nebemiegojo, ir prisiminė jai jo įprastinė romi, nuolanki šypsena. Ji graudžiai pravirko ir parašė Korostelevui maldaujamą laišką. Buvo antra valanda nakties.

—o—

Kai aštuntą valandą ryto Olga Ivanovna apsunkusia nuo nemigos galva, nesišukavusi, negraži ir lyg nusikaltusiu veidu išėjo iš miegamojo, pro ją praėjo į prieškambarį kažkoks ponas su juoda barzda, matyti, daktaras. Kvepėjo vaistais. Ties kabineto durimis stovėjo Korostelevas ir dešine ranka suko kairįjį ūsą.

— Atsiprašau, pas jį aš jūsų neleisiu, — niūriai tarė jis Olgai Ivanovnai. — Galima užsikrėsti. O be to, ir nėra jums reikalo. Jis vistiek kliedi.

— Ar jam tikrai difteritas? — pašnibždomis paklausė Olga Ivanovna.

— Tuos, kurie ant iešmo lenda, iš tikro reikia teismui atiduoti, — sumurmėjo Korostelevas, neatsakydamas į Olgos Ivanovnos klausimą. — Ar žinote, nuo ko jis užsikrėtė? Antradienį vienam berniukui iščiulpė pro vamzdelį difterito plėnes. O kam tai? Kvaila. . . Tiesiog iš kvailumo. . .

— Pavojinga? Labai? — paklausė Olga Ivanovna.

— Taip, sako, kad sunki forma. Iš tikro, reikėtų pakviesti Šreką.

Buvo atėjęs mažiukas, rudas, ilga nosimi ir žydišku akcentu, po to aukštas, pakumpęs, gauruotas, panašus į protodiakoną; po to jaunas, labai apkūnus, raudonu veidu ir su akiniais. Tai gydytojai ateidinėjo budėti prie savo draugo. Korostelevas, atbudėjęs savo laiką, nėjo namo, bet pasiliko ir kaip šešėlis klajojo po visus kambarius. Kambarinė padavinėjo budintiems gydytojams arbatos ir dažnai bėginėjo į vaistinę, ir nebuvo kam tvarkyti kambarių. Buvo tylu ir nyku.

Olga Ivanovna sėdėjo miegamajame ir galvojo apie tai, kad čia dievas ją baudžiąs už tai, kad ji apgaudinėjo savo vyrą. Nebyli, nuolanki, nesuprasta būtybė, dėl savo romumo netekusi charakterio ir asmenybės, silpna dėl per didelio savo gerumo, skaudžiai kentėjo ten, savo kabinete, ir nesiskundė. O jeigu ji būtų pasiskundusi, nors bekliedėdama, tai budintieji gydytojai būtų sužinoję, kad čia kaltas ne vien tik difteritas. Tegul paklausia jie Korostelevą: jis viską žino ir ne be reikalo į savo draugo žmoną žiūri taip, tarytum ji ir yra svarbiausia, tikriausia piktadarė, o difteritas tėra tik jos talkininkas. Jinai jau nebeatmena nei mėnesienos vakaro Volgoje, nei meilės prisipažinimų, nei poetiško gyvenimo toje pirkioje, o atmena tik, kad ji iš tuščio įgeidžio, iš išdykumo visa išsitepė nuo kojų lig galvos į kažkokį lipnų purvą, kurio niekuomet jau nenuplausi.

"Ak, kaip aš baisiai melavau! — galvojo ji, prisimindama neramią savo meilę su Riabovskiu. — Tebūnie visa tai prakeikta! . . ."

Ketvirtą valandą ji pietavo drauge su Korostelevu. Jis nieko nevalgė, gėrė tik raudoną vyną ir niaukėsi. Ji irgi nieko nevalgė. Čia ji mintyse melsdavosi ir pasižadėdavo dievui, kad jeigu Dimovas pasveiksiąs, jinai vėl jį pamilsianti ir būsianti ištikima žmona. Čią, valandžiukei užsimiršusi, ji žiūrėdavo į Korostelevą ir galvodavo: "Nejaugi nenuobodu būti paprastu, niekuo nepasižyminčiu, nežinomu žmogum, ir dar tokio subliuškusio veido ir tokių blogų manierų?" Čia jai rodydavos, kad šį pat akimirksnį dievas užmušiąs ją už tai, kad ji, bijodama užsikrėsti, nė sykio dar nebuvo vyro kabinete. O aplamai ji turėjo kažkokį nykų jausmų ir įsitikinimą, kad gyvenimas jau sugadintas ir kad niekaip jo nepataisysi. . .

Po pietų užstojo prietema. Kai Olga Ivanovna išėjo į svetainę, Korostelevas miegojo ant kušetės, pasidėjęs po galva šilkinį priegalvį, siuvinėtą auksu. "Kchi-pua. siuvinėtą auksu.

"Kchi-pua. . . — knarkė jis: — kchi-pua."

Ir daktarai, ateinantieji budėti ir išeinantieji, nepastebėjo šios netva[illegible] Tai, kad svetimas žmogus miegojo svetainėj ir [illegible], ir etiudai ant sienų, [illegible]antri apystatą, ir tai, [illegible] šeimininkė buvo nesus[illegible]usi ir nevalyvai apsiren[illegible] - visa tai dabar nie[illegible]kėlė nė mažiausio įdomumo. Vienas daktaras netyčia kažko nusijuokė, ir kažkaip keistai ir baikščiai nuskambėjo šis juokas, net klaiku pasidarė.

Kai Olga Ivanovna antru kartu įėjo į svetainę, Korostelevas jau nebemiegojo — sėdėjo ir rūkė.

— Jam nosies tuštumos difteritas, — tarė jis pusbalsiu. — Jau ir širdis nekaip veikia. Reikalai iš tikrųjų prasti.

— O jūs pakvieskite Šreką, — tarė Olga Ivanovna.

— Jau buvo. Jis kaip tik ir konstatavo, kad difteritas perėjęs į nosį. Et, bet ką čia Šrekas! Iš tikrųjų nieko Šrekas. . . Jis — Šrekas, aš — Korostelevas, ir daugiau nieko.

Laikas tęsėsi baisiai ilgai. Olga Ivanovna gulėjo apsirengusi neklotoje iš ryto lovoje ir snaudė. Jai vaidenosi, kad jos bute nuo grindų ligi pat lubų riogso didžiulis geležies gabalas ir kad bereikia tik išnešti laukan tą geležį, kaip visiems pasidarys linksmiau ir lengviau. Atsikvošėjusi, ji prisimnė, kad tai ne geležis, o Dimovo liga.

"Natiurmortas, portas. . . — galvojo jinai, vėl skęsdama į užuomaršą: — sportas. . . kurortas. . . O kaip Šrekas? Šrekas, stekas, vrekas. . . krekas. O kurgi dabar mano draugai? Ar žino jie, kad mus ištiko sielvartas. Viešpatie, gelbėk. . . išvaduok . . . Šrekas, stekas . . ."

Ir vėl geležis. . . Laikas tęsėsi ilgai, o laikrodis apatiniam aukšte mušė dažnai. Tolydžio pasigirsdavo skambučiai; ateidinėjo daktarai. Įėjo kambarinė su tuščiu stiklu ant padėklo ir užklausė:

— Ponia, ar įsakysit lovą kloti?

Ir, negavusi atsako, išėjo. Apačioj išmušė laikrodis, prisisapnavo lietus plaukiant Volga, ir vėl kažkas įėjo į miegamąjį, rodos, pašalinis. Olga Ivanovna pašoko ir pažino Korostelevą.

— Kuri valanda? — paklausė ji.

— Trečia.

— Na, ką?

— O ką? Atėjau pasakyt: miršta. . .

Jis sukūkčiojo, atsisėdo ant lovos greta jos ir nusišluostė ašaras rankove. Ji išsyk nesuprato, bet visa nutirpo ir iš lėto ėmė žegnotis.

— Miršta. . . — pakartojo jis plonu balseliu ir vėl nukūkčiojo. — Miršta todėl, kad save paaukojo. . . Koks nuostolis mokslui! — tarė jis kartėliu. — Jeigu visus mus palygintum su juo, tai buvo didis, nepaprastas žmogus! Koki gabumai! Kokių vilčių jis teikė mums visiems! — traukė toliau Korostelevas, laužydamas rankas. — Dieve mano, dieve, tai buvo toks mokslininkas, kokio dabar su žiburiu nerasi. Oska, Dimovai, Oska Dimovai, ką tu

padarei! Oi-oi, dieve mano!

Korostelevas beviltiš k a i užsidengė abiem rankom veidą ir palingavo galva.

— O kokia moralinė jėga! — traukė jis toliau, vis labiau ir labiau širsdamas ant kažko. — Gera, tyra, mylinti siela — ne žmogus, o krištolas! Tarnavo mokslui ir mirė dėl mokslo. O dirbo kaip jautis, dieną ir naktį, niekas jo negailėjo; ir jaunas mokslininkas, būsimas profesorius, turėjo ieškoti sau praktikos ir naktimis užsiiminėti vertimais, kad turėtų kuo mokėti štai už šituos. . . niekingus skarmalus!

Korostelevas su neapykanta pažvelgė į Olgą Ivanovną, abiem rankom nusitvėrė paklodės ir truktelėjo, tarytum ji būtų kalta.

— Ir pats savęs nesigailėjo, ir jo negailėjo. Et, bet ką čia, iš tiesų!

— Taip, retas žmogus! — kažkas bosu tarė svetainėje.

Olga Ivanovna prisiminė visą savo gyvenimą su juo nuo pradžios ligi galo, su visomis smulkmenomis, ir staiga suprato, kad iš tikrųjų tai buvo retas, nepaprastas ir, palyginus su tais, kuriuos ji pažinojo, didis žmogus. Ir, prisiminusi, kaip į ji žiūrėjo velionis jos tėvas ir visi draugai gydytojai, ji, suprato, kad visi jie matė jame būsimą garsenybę. Sienos, lubos, lempa ir kilimas ant grindų pašaipiai sumirksėjo jai, lyg norėdami pasakyti: "Pražiopsojai! P r ažiopsojai!" Ji pro verksmus šoko iš miegamojo, šmurkštelėjo svetainėj pro kažkokį nepažįstamą žmogų ir įbėgo į kabinetą pas savo vyrą. Jis gulėjo nejudėdamas ant turkiškos sofos, ligi juosmens užklotas antklode. Jo veidas buvo baisiai subliūškęs, sumenkėjęs, pilkai žalsvos spalvos, kokios niekad neturi gyvieji; ir tik iš kaktos, iš juodų antakių ir iš pažįstamos šypsenos galima buvo atpažinti, kad čia Dimovas. Olga Ivanovna skubiai apčiupinėjo jo krūtinę, kaktą ir rankas. Krūtinė buvo dar šilta, bet kakta ir rankos buvo nemaloniai šaltos. Ir pusiau praviros akys žiūrėjo ne į Olgą Ivanovną, o į antklodę.

— Dimovai! — pašaukė ji garsiai. — Dimovai!

Ji norėjo paaiškinti jam, kad tai buvo klaida, kad ne viskas dar prarasta, kad gyvenimas dar gali būti gražus ir laimingas, kad jis yra retas, nepaprastas, didis žmogus ir kad ji visą gyvenimą melsis jam, jaus šventą baimę ir pagarbą. . .

— Dimovai! — šaukė ji vyrą, kratydama jį už peties ir netikėdama, kad jis jau niekad nepabus. — Dimovai, a Dimovai!

O svetainėje Korostelevas sakė kambarinei:

— Ko čia dar klausinėti? Nueikit pas cerkvės sargą ir paklauskit, kur gyvena prieglaudos bobelės. Jos numirėlį ir nuplaus, ir pašarvos — viską padarys, kas reikia.

Šią vasarą užsidarys Teck-Hughes aukso kasyklos, iškasusios 7,000,000 tonų akmens su auksu, kadangi jau iškasė aukso šaltinius. Tas reiškia prastą dalyką ne tik aukso kasėjams, kurie dirbo kasyklose, bet ir Kirkland Lake miesteliui. 1940 metais turėjo 26,000 gyventojų, o dabar jau tik 18,000. Užsidarius kasykloms dar sumažės.

Nuo Vilniaus iki Toronto

Rašo Naujas Kanadietis

(Tąsa)

Paskutiniais tų metų mėnesiais, padažnėjus vakariečių aviacijos puolimams, pablogėjo ir mūsų gyvenimas, kuris jau ir taip buvo nepavydėtinas. Viena, tai naktimis mažai tekdavo miegoti, o šeštadieniais jau irgi turėjome dirbti fabrike, gi beveik kas sekmadienį varydavo atkasti griuvėsių. Prie atkasimo buvo netik sunkus darbas, bet ir pavojingas, nes pasitaikydavo nesprogusių bombų, kurios palies t o s sprogdavo ir tuo kartu žūdavo nemažai žmonių. Teko griebtis įvairiausių gudrumų, kad išvengus tųjų nelemtų atkasimo darbų. Niekam nesinorėjo žūti tokiame laike, kada aiškiai jau buvo matoma nacistinio slibino pabaiga. Norėjosi pamatyti ir sulaukti "nenugalimųjų" fašistinių armijų žlugimą.

1944-tuosius metus teko sutikti atkasant griuvėsius Fridberge. Mat, mes paskutinę senųjų metų dieną buvome išvežti tenai ir vakare turėjome grįšti atgal, bet lygiai septyniomis vakare įvyko orinis puolimas ir, kas blogiausia, susprogdino geležinkelio tiltą tos linijos, kuria mes turėjome vykti. Taigi ir paliko mus Fridberge. Buvome suvaryti į vagonus ir užrakinti, tą visą sąstatą paliekant kiek toliaus nuo stoties.

Mums buvo įsakyta laikytis vagonuose ir tik naujo orinio puolimo atveju turime teisę iš vagonų pasišalinti (žinoma, kurie suspės), nes vienintelis išėjimas tebuvo tiktai per langus.

Mūsų padėtis buvo nepavydėtina, nes be to, nuo pietų nieko negavome valgyti, o visą dieną teko sunkiai dirbti. Vagonai buvo neapšildomi. Taip teko sutikti 1944-tuosius metus. Senovės žmonės sakydavo, kad kaip praleisi naujus metus, taip panašiai bus ir visi metai. Nors tai tėra tik patarlė ir nieko bendro neturi su tikruoju gyvenimu, bet mums tas pildėsi taip, kaip pagal "šventąjį raštą."

Nuo pat naujųjų metų iki vasaros, kas sekmadienį turėjome dalyvauti ekspedicijose griuvėsiu atkasimo. O jau vasarai įpusėjus, prasidėjo visokių sustiprinimų darbai. Pagal visus kelius turėjome iškasti įvairių formų apkasus.

Kadangi jau tuo laiku sąjungininkų lėktuvai šeimininkavo Vokietijoj taip, kaip namie, tai tie visoki kasinėjimai kas sekmadienį pareikalavo namažai gyvybių. Lakūnai, matydami visomis kelio pusėmis pulkus žmonių, taip ir pildavo iš kulkosvaidžių į juos. O pasislėpti nėra kur, nebent jau apkasai būdavo prakasti ir mes galėdavome į juos sulysti, kuriems vietos būdavo.

Tiems visiems kasinėjimams vadovavo vokiečių kariuomenės specialūs pareigūnai. Jie ir patys jau nebetikėjo į tų kasamųjų apkasų naudingumą, bet jie pildė tik įsakymus iš viršaus. Mes taipgi aiškiai žinojome, kad tas visas darbas, tai tik pakvaišusių nacių išmislas be jokios reikšmės apgynimui Vokietijos. Juk Rytprūsiuose buvo iškasti taip vadinami "Gioringo" ravai, kurie tęsėsi keliasdešimt kilometrų, dar ir vandens buvo prileisti, nes tuo manyta sulaikyti tarybinius tankus, bet nei tie ravai, nei vanduo negalėjo jų sulaikyti, jeigu jau antitankinės kanuolės nesulaikė.

(Bus daugiau)

Marksistinės Paskaitos

Komunistinės Pažiūros Įvairiais Tautiniais ir Tarptautiniais Klausimais

Sekantį Paskaita:

"Išdavystė CCF Tarpe"

Kalbės:

STEWART SMITH

DPP Toronto ir Jorkų Komiteto Pirmininkas

Temoje: Kodėl Reginos Manifestas laužomas? Kur CCF vadai eina? Kaip pasiekti vienybės su eiliniais CCF nariais?

Pirmadienį, Vasario 5

Belvin Hall, 245 College St.

Pradžia 8.15 val. vak.

Palaikykit Tuos Biznierius, Kurie Skelbiasi LIAUDIES BALSE

Elora Flower Shop

72 Lippincott St. RA. 5459
(Vienos durys į šiaurę nuo College)

630 Queen St. W. PL. 4183
(Tarp Markham ir Palmerston)

Specializuojamės Prirengime Gėlių Vestuvėms ir Kitiems Reikalams

Visos Mūsų Gėlės Yra Garantuotos Jūsų Pasitenkinimui; Pasitaikius Netinkamoms, Tuojau Iškeičiamos.

Mūsų Kainos Taipgi Žemesnės

Po darbo valandų telefon.: LO. 3691 arba OE. 4175

Real Estate Brocker

Robert P. Rice

Kas norite pirkti ar parduoti namus ar biznį, kreipkitės pas mus — rasite teisingą ir nuoširdų patarnavimą

Kalbame ir lietuviškai — Klauskit Peter

656 Bloor St. W. Tel.: LA. 1277
(Toronto)

M. W. Kellermann
ADVOKATAS
6 Adelaide St. East
Ofiso telef. WA. 5900
Rezidenc. — MO. 1232
Toronto

FRANK VASS, B.A.
Advokatas - Notaras
Suite 403 - 455 Spadina
Toronto
Ofiso Tel. KI. 4989
Rezidenc. MIdway 9352

Tel. AD. 1618 **Šventadieniais: AD. 1618**

The Victory Florist

Mūsų Specialybė:
Vestuvių bukietai, vainikai, dekoracijos ir gyvos gėlės

Savininkas A. Merker **576 Queen St. W., Toronto**

Pranešimai

Windsor, Ont.

Smagūs Šokiai

Windsoro lietuviai rengia linksmus šokius šeštadienį, vasario 3 dieną, Cassa Roumanian Hall, 2585 Seminale St. (ant Albert St. kampo).

Kviečiame visus ir visas iš arti ir toli atsilankyti, linksmai ir smagiai praleisti vakarą.

Šokiams grieš gera muzika. Turėsime visokių gėrimų ir užkandžių. Prašom nepraleisti šios geros progos.

Pradžia 7 valandą vakaro.

Rengėjai

Hamilton, Ont.

Susirinkimas

Pranešame, kad Sūnų ir Dukterų Draugijos 2-ros kuopos mėnesinis susirinkimas įvyks sekmadienį, vasario 4 dieną, Karpato rusų salėj, 707 Barton St. E.

Norime atkreipti narių atydą į tai, kkad susirinkimai vyks punktualiai nustatytu laiku, tad prašome nesivėluoti.

Pradžia 2 valandą po pietų.

Valdyba

Toronto, Ont.

Susirinkimas

Sūnų ir Dukterų Draugijos pirmos kuopos mėnesinis narių susirinkimas įvyks sekmadienį, vasario 4 dieną, 2 valandą po piet, kuopos svetainėj, 160 Claremont St.

Visi nariai ir narės kviečiami atsilankyti.

Valdyba

Naujas Liaudies Balso Telefono Numeris

Šiuomi norime atkreipti atydą, kad pakeistas Liaudies Balso telefono numeris. Dabar jis yra PLaza 4358.

Liaudies Balso telefono numerį visuomet galima rasti ant ketvirto puslapio, virš editorialų.

GERA PROGA APSIDRAUSTI . . .

(Atkelta nuo 6 puslp.)

gerbimą toms kuopoms ar nariams, kurie daugiausia pasidarbavę ar dabar darbuojasi draugijos budavojime.

Šį vajų bei šiuos metus padarykime žymiausiais metais draugijos auginime ir tvirtinime.

Kostas, Dr-jos Narys

Toronto Lietuvių Moterų Klubas
Rengia Įdomų Pasilinksminimą

Kepurių Vakarą

Šeštadienį, Vasario 3 Dieną

Lietuvių Svetainėj
(160 Claremont St.)

Visi maloniai kviečiami dalyvauti ir praleisti vakarą tarp draugų ir pažįstamų prie smagių šokių.

Parengimo pelnas skiriamas Bangos choro naudai

Pradžia 8 valandą vakaro

Rengėjos

Sūnų ir Dukterų Draugijos
Antra Kuopa Rengia

Smagius Šokius

Šeštadienį, Vasario 10 Dieną

Karpato Rusų Salėj — 707 Barton St. E.

HAMILTON, Ont.

Šokiams Grieš Smagi Muzika

Bus Galima Pasistiprinti Šiltais ir Šaltais Gėrimais ir Skaniais Užkandžiais

Kviečiame visus iš arti ir toli atsilankyti ir pasilinksminti

Pelnas skiriamas Liaudies Balso paramai

Pradžia 8 valandą vakaro

Rengėjai

Belsize Tailors

Lietuvio Siuvėjo J. Račio
Vyriškų ir Moteriškų Rūbų Siuvykla

Taipgi Atliekame ir Rūbų Taisymo Darbą
Reikalui esant prašome kreiptis:

2011 Yonge St. - Toronto - HY. 9526

Lietuviška Moterų Plaukų Kirpykla

Janet's Beauty Salon

346 Broadview Ave. GErrard 6620

(Kampas Gerrard)

Kerpam plaukus, dažom ir garbenuojam

Savininkė: EVA VILIŪNIENĖ

Lietuvis Plumberis

(J. Lisauskas)

Įrengiam Aliejinį Apšildymą
Atliekam Kitus Plumberio Darbus
Darbas Garantuotas — Prieinama Kaina

236 CRAWFORD ST. Tel. LA. 5191
TORONTO

TIK $250
ir daugiau
OIL BURNERS
ĮDĖJIMAS
PER 4 VALANDAS
IŠKEIČIAM PEČIUS
Trunka Tiktai 4 Valandas Taisom Orą Reguliuojančius Pečius
Mūsų ekspertai gali išrišti jūsų šildymo problemą ir duoti jums šilimą tą pačią dieną
Telefonas:
WAVERLEY 7198

Helen's Fabrics

Lietuviška krautuvė visokių medžiagų dėl moteriškų suknelių, gatavų mergaičių suknelių, įvairių skarelių pasipuošimo sagučių ir t. t. Prieinama kaina.

1451 DUNDAS ST. WEST — TORONTO
Savininkė E. Dabravolskienė

Frank Bochulis

Lietuvis Laikrodininkas

Taisau ir naujus parduodu visų rūšių laikrodžius. Darbas garantuotas. — Parduodu visokių rūšių žiedus, auksines ir sidabrines prekes bei Toronto suvenirus — Kainos prieinamos.

Atdara kiekvieną dieną nuo 9 val. ryto iki 7 val. vakaro

272½ Queen St. W., Toronto

INTERSECTION BODY & FENDER REPAIR

A. Rušėno Automobilių Taisymo Garažas

Dulux ir Duco Refinishing, Radiator Work ir Visi Kiti Sutaisymo Darbai

2692 Dundas St. West ROdney 1509

Toronto — Ontario

Frank Gaižauskas

Vyriškų ir Moteriškų Rūbų Siuvėjas

Reikalui esant prašome kreiptis pas mane

191 Sutherland Dr. - Leaside - MO. 9619

J. LUNSKY

AKIŲ SPECIALISTAS

Egzaminuoja akis, ištiria akių nervus, nuo kurių pasteina nervuotumas ir galvos skaudėjimas. Pritaiko akinius.

470 College W., Toronto
Telefonas: RA. 3924

Stinson's Jewellery

Kvalifikuotas lietuvis (Sniceris) laikrodininkas
Parduodu, taisau laikrodžius, žiedus ir kitokias jewellery prekes.

2186 Dundas St. W. — Toronto — LO. 1397