D950-2-52
11-6.57.
Kens # 1153

LIAUDIES BALSAS

KANADOS LIETUVIŲ SAVAITRAŠTIS

The PEOPLES VOICE, Lithuanian Weekly, Published by the Lithuanian Press Association, 160 Claremont St., Toronto 3, Ontario

Authorized as Second Class mail, Post Office Department, Ottawa.

Kaina 10 ct.

No. 1,339 PENKTADIENIS, GEGUŽIO (MAY) 31, 1957, TORONTO, ONTARIO METAI XXVI

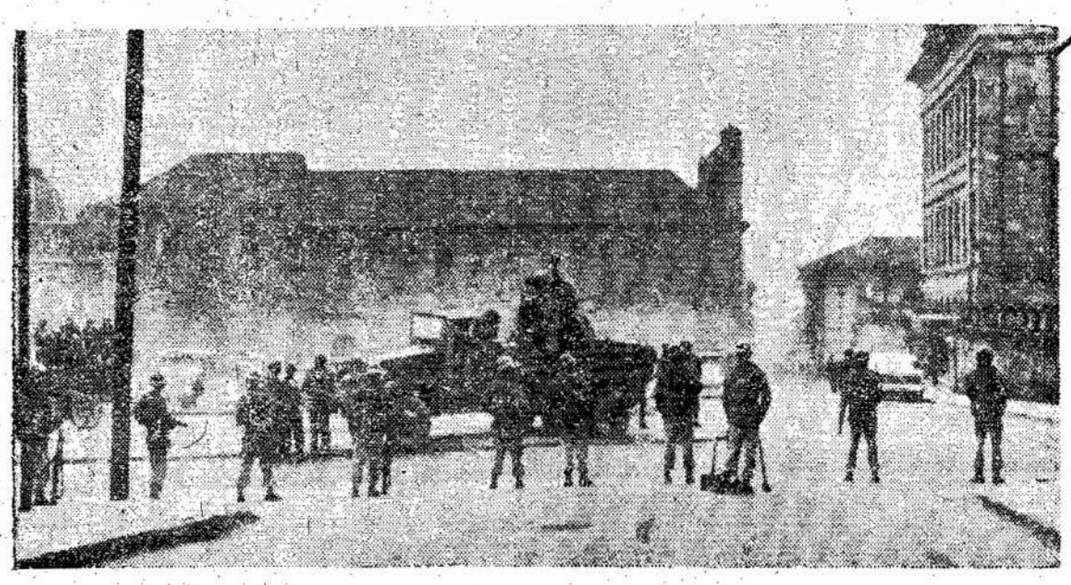

Bogotoj, Colombijos sostinėje, kareiviai kaubojų stiliumi valo iš gatvių žmones. Tas buvo pirma, negu diktatorius Rojas Pinilla buvo priverstas išsinešdinti. Colombiją dabar valdo militarinė junta. Ar bus atsteigta rinkta valdžia, nežinia.

40 Mokslininkų Padės Ištirti, ar Atominė Radiacija Nėra Pavojinga

WASHINGTONAS. — Kadangi visuomenės reikalavimai sulaikyti nuklinius bandymus nuolatos auga, Jungtinių Valstijų kongresas imasi žygių tuo reikalu. Specialus Bendro Kongresinio Atominės Energijos Komiteto subkomitetas imasi žygių surasti moksliską atsakymą į šį patį svarbiausį atominės gadynės klausimą.

Klausimas sukasi apie štai ką: Ar žmogus nesudaro pavojaus sau ir būsimoms kartoms tęsdamas nuklinių ginklų bandymus.

Komitetas pašauks 40 mokslininkų, kurie duos jam savo parodymus šiuo klausimu. Sakoma, kad šis tyrinėjimas bus vienas iš nuodugniausių ir bešališkiausių.

Tai atsakymas į visuomenės reikalavimus sulaikyti nuklinius bandymus. Ir tas parodo, kokį didelį spaudimą visuomenė padarė. Jau nebegalima buvo toliau ignoruoti žmonių reikalavimus.

Daug mokslininkų jau ilgas laikas nurodinėja, kad nukliniai bandymai pavojingi, nes jie paskleidžia atmosferoj radioaktyvumą. Ypač labai daug radioaktyvių dulkių pakyla į atmosferą, jeigu bomba sprogdinama arti žemės.

Bandymų šalininkai, iš savo pusės, teigė, kad radioaktyvumas neužtektinai didelis, kad sudarytų pavojų žmonėms.

Šis tyrinėjimas turėtų suteikti daug faktų šiuo klausimu, jeigu jis nebus vedamas taip, kad užbaltinus tą pavojų, kuris susidaro. Abejotina, tačiau, kad šį reikalą būtų galima pravesti taip, kaip kas nori. Pavojus yra toks pat visiems, nežiūrint kuriai klasei žmonės priklauso, kurioj šalyj jie gyvena.

Reikia tikėtis, kad visuomenė laimės ir šiuo klausimu. Ji privers sulaikyti skleidimą atominės radiacijos ir galų gale visiškai atsižadėti atominių ginklų.

Derybos Krypsta Gerojon Pusėn

LONDON. — Stebėtojai rodo entuziazmą dėl nusiginklavimo derybų, kurios vyksta čia jau gerokas laikas. Jie sako, kad derybos pakrypo gerojon pusėn.

Tarybų Sąjungos ir Jungtinių Valstijų atstovai buvo parvykę namo pasitarimams su savo vyriausybėmis. Jie atsivežę naujų pasiūlymų.

Kas svarbiausia, kaip tie stebėtojai teigia, tai kad abi pusės vis labiau įsitikina, kad ir vieni ir kiti rimtai nori sulaikymo ginklavimosi lenktynių. Anot jų, to pasėkoje galima tikėtis nors kokių žingsnių ta kryptimi.

Ginklavimosi lenktynės niekam nieko gera nedavė. Pralenkti vieni kitus negalima. Ginklavimasis tiktai didina žmonėms naštą.

ŽMONIŲ PRIAUGA PO 5,000 KAS VALANDĄ

NEW YORK. — Jungtinės Tautos raportavo, kad 1955 metais visoje planetoje buvo 2,700,000,000 žmonių. Taipgi jos sako, kad žmonių skaičius paauga po 5,000 kas valandą arba 43,000,000 per metus.

Sparčiausiai žmonių skaičius auga Lotynų Amerikoje.

Adenauer Nenori Tartis su Vokiečiais

BONNA. — Vakarų Vokietijos kancleris Adenaueras pareiškė, kad jo valdžia sutiktų apsvarstyti demilitarizuotos zonos centralinėj Europoj klausimą, jeigu Tarybų Sąjunga sutiktų su laisvu Vokietijos apvienijimu.

Bet jo tas "laisvas apvienijimas" visai atmeta laisvą susitarimą tarp abiejų Vokietijos dalių. Adenauer visai atsisako tartis su rytine Vokietija, kur gyvena 17,000,000 vokiečių.

Tarybų Sąjunga sako, kad pirmiausia turi susitarti patys vokiečiai dėl vienybės, o paskui bus galima sudaryti atitinkamas tarptautines sutartis.

Kiniečiai Įtūžusiai Atakavo Amerikiečius

TAIPEI, Formosa. — Čia amerikiečiams draugiški kiniečiai nacionalistai stebėtinai įspūdingai pademonstravo, kiek draugiškumo jie turi amerikiečiams, nors pastarieji yra jų globėjai ir saugotojai čionai.

Kiniečiai nacionalistai, pasipiktinę, kad amerikiečių armijos teismas išteisino amerikiečių armijos seržentą, užmušusį kinietį, taip užatakavo amerikiečius, kad reikėjo pašaukti armiją suvaldymui užpuolėjų. Bendrai riaušėse dalyvavo apie 30,000 kiniečių. Tas įvyko praėjusią savaitę penktadienį.

Vyriausybė buvo priversta pašaukti armiją, kuomet riaušininkai buvo beužpuolę ant trijų aukštų "cukrinio namo", kur randasi JAV armijos militarinių patarėjų vyriausias štabas. Kiniečių armija apsupo pastatą apsiginklavusi kulkosvaidžiais ir tokiu būdu apsaugojo viduj esančius amerikiečius.

Britų konsulas taipgi buvo išsigandęs. Jis patarė britams būti viduj, nesirodyti ant gatvių.

Tūkstančiai kiniečių šturmavo Taipei policijos buveinę. Policija atsilaikė tiktai šaudydama į minią. Sakoma, kad du asmenys buvo nušauti.

Kiniečiai taip pasipiktino dėl žmogžudžio išteisinimo, kad net Čiang Kai-šeko užsienio reikalų ministras Yeh pareiškė parlamente, kad jis formaliai pareikalavo naujo teismo seržantui R. G. Reynolds. Jis amerikiečių apsaugoj pabėgo iš Formosos. Jam ir jo žmonai su vaiku grumojo linčas.

Pasipiktinusi minia apsupo amerikiečių ambasados rūmus ir laikė apsupus ištisas valandas. Norėjo padegti. Nuplėšė amerikiečių vėliavą ir jos vieton iškėlė nacionalistų vėliavą. Keli šimtai riaušininkų susigrūdo į rūmus, sunaikino viską, ką tik pajėgė.

Devyni iš ambasados personalo sužeisti. Vienas iš jų kritiškai.

Kita minia puolė ant amerikiečių informacijų agentūros rūmų, kur ji taipgi nieko sveiko nepaliko. Riaušininkai sudaužė rekordus, sutraukė juosteles, sudaužė aparatus, sudraskė knygas, išmėtė pro langus, sudaužė rašomąsias mašinėles ir kitką, ką tik pajėgė.

Nacionalistų kabinetas turėjo specialų susirinkimą aptarimui padėties. Po to užsienio reikalų ministras buvo pašauktas į parlamentą paaiškinti viską. Išrodė, kad visi viršininkai buvo tiek pat įniršę ant amerikiečių, kaip ir minios žmonių.

Policija ir gaisrininkai visai nieko nedarė riaušininkams. Kiniečiai gaudė amerikiečius, pasitaikiusius gatvėse, bet policija nesikišo. Bet policijos apsauga tuojau buvo pasiųsta saugoti amerikiečių namų ir įstaigų. Kiek amerikiečių nukentėjo ant gatvių, dar nežinia, bet spėjama, kad nemažai.

Minia apvertė ambasados automobilius, trokus kieme, uždegė juos. Pasiekė amerikiečių štabą, žmonės sudegino automobilius, militarinius vežimus.

Atlėkė į Taipei pats Čiang Kai-šekas, kuris lankėsi pietinėj dalyj, taip pat ir amerikiečių ambasadorius. Sakoma, kad tik naujas teismas tam seržantui galėtų atitaisyti padėtį, kuri yra labai įtempta ir pilna pavojų.

Nešiojosi Biblija, Bet Pasmaugė Merginą

HACKENSACK, N. J. — 18 metų studentas Ronald Marone pasmaugė 15 metų studentę R. S. Zeitler, kurią jis nuveždavo į Fair Lawn High School. Veždamas į mokyklą nusivežė į meilužių užgatvį ir pasmaugė, o paskui pats nuskubėjo į mokyklą.

Jis buvo labai pamaldus vyrukas, visuomet nešiojosi bibliją. Kada policija atvyko areštuoti, rado jį su biblija.

Klausinėjamas prisipažino prie kaltės. Jis nesuprantąs pats, kodėl jis tą mergaitę pasmaugė. Kad ji negalėtų rėkti, burną prikišo minkšto popierio.

Pasidairius po Kanadą

Progresyvės Darbo Partijos Nacionalis Pildantysis Komitetas išleido pareiškimą ryšium su J. B. Salsbergo ir kitų trijų pareiškimu buržuazinėj spaudoj, kad jie išeina iš šios partijos.

Pareiškime sakoma, kad komitetas pirmu kartu apie jų rezignaciją sužinojo pamatęs jų pareiškimą spaudoje. Jie nerado reikalo net savo partijai pranešti apie savo tarimą.

Prieš tai, sako komitetas, jie buvo kritikuojami už ėjimą į buržuazinę spaudą ir buvo siūloma jiems vesti diskusijas partijos ribose, bet jie atsisakė. Jie pasirinko kitą kelią.

"Tas", sako pareiškimas, "yra dar vienas įrodymas, kad ši grupė stengiasi kenkti partijai, nenori skaitytis su 6-to suvažiavimo nutarimais".

Nors jie skelbia kovą "individualo kultui", sako pareiškimas, tačiau, jie nesiskaito su kolektyve valia ir stato savo nuomones virš didžiumos noro.

Pareiškimas nurodo, kad jiems buvo duota pilna laisvė pasisakyti savo mintis ir prieš suvažiavimą ir suvažiavime. Niekas nevaržė. Bet konvencija atmetė jų pažiūras.

Pareiškimas sako, kad jie tokiu keliu kenkia darbininkų judėjimui. Jei jie nori padaryti gerą, tai turi grįžti į partiją ir diskusuoti ginčijamus reikalus.

—o—

Progresyvė Darbo Partija nominuos savo kandidatus Trinity ir Spadina distriktuose. Ji neranda galimybės remti tuose distriktuose statomus CCF kandidatus.

Trinity (Toronte) distrikte, kaip žinia, CCF stato Praną Ancevičių. Tai žmogus, kuris praėjusio karo metu gerokai susitepė kooperuodamas su naciais. Jis tą, žinoma, slepia nuo CCF ir balsuotojų.

Kaip žinia, kai Lietuvoje hitlerininkai išvaikė Škirpos ir Raštikio "vyriausybę" ir padarė iš Lietuvos Ostlandą, tai Ostlando komisaro padėjėjo Lohse padėjėju paskyrė Dr. Ancevičių.

Ar tas nepasako, kad Dr. Ancevičius buvo patikimiausias nacių žmogus Lietuvoje?

—o—

Dr. R. Mutchmor, Kanados United Church evangelizmo ir socialės pagalbos gaiva, kalfina motinas už vaikų nusikaltimus.

Jis sako, kad tos motinos, kurios dirba, labiausiai atsakomingos už vaikų ištvirkimą.

O jos dirbančios už tai, kad namuose būtų kilimai nuo sienos iki sienos, geriausi televizoriai, kad garaže stovėtų geriausias automobilius.

Jo manymu, visos motinos, kurių vyrai uždirba virš $3,500 į metus, turėtų sėdėti namie prie vaikų.

Bet ką daryti toms, kurių vyrai neuždirba tiek? O tokių gana daug.

—o—

Ottawa praneša, kad bus atleisti varžtai kanadiečių vizitams į Tarybų Sąjungą ir iš tenai.

Šie varžtai buvo įtempti po įvykių Vengrijoj. To pasėkoje daugelis kanadiečių buvo atkalbėti nuo vykimo į Tarybų Sąjungą, jų tarpe ir sportininkai.

—o—

Virš Ontarijos ežero skraidys orlaiviai ir seks laivus, kad nepalietų aliejaus į vandenį.

Jeigu pastebės, kad laivas paliejo aliejų, tai pagalba radio praneš policijai, kuri motoriniu laivu pribus prie laivo ir "areštuos". Laivo viršininkai turės atsakyti už įstatymo laužymą.

Kanadietis

Pažangūs Kandidatai 2-se Srityse Toronte

TORONTO. — Pereitą savaitę penktadienį Progresyvė Darbo Partija turėjo nominacijų konvencijas Trinity ir Spadina ridinguose (rinkiminiuose distriktuose) ir nominavo savo kandidatus.

Trinity ridinge nominuotas John Wier, pažangus žurnalistas, du metus išbuvęs Toronto miesto apšvietos tarybos nariu.

Spadina ridinge nominuota Annie Buller Guralnick, viena iš Kanados unijinio judėjimo pionierių. Ypač ji daug darbo žmonių kovų vadovavo depresijos metu, kada Kanadoje tiktai prasidėjo didesnis unijinis judėjimas.

Kandidatai pareiškė, kad pačiu svarbiausiu jų siekiu šiuose rinkimuose yra sulaikymas H bombų bandymų, kova prieš karą, už žmonių reikalų patenkinimą pirma, negu korporacijų pelnai, ir tikrai kanadiška konstitucija, kuri apsaugotų demokratiją Kanadoje.

Šie du ridingai visuomet buvo darbininkais apgyventi ir daug metų juose vyravo pažangūs žmonės. Aišku, PDP sako savo pareiškime, šių vietų žmonės nori turėti progą parodyti savo nusistatymą balsuojant už pažangius atstovus.

Spadina ridinge konservatai pasirodė su labai žalingu obalsiu. Vienoj krautuvėj jie išstatė obalsį: "Protestonai, balsuokit už konservatus!" Tai bandymas sukelti protestonus prieš katalikus ir kitų neprotestoniškų tikėjimų žmones.

Konservatai ir liberalai veda kampanijas šmeiždami vieni kitus ir mulkindami balsuotojus visokiais menkniekiais, kurie nieko bendra neturi su tikruoju gyvenimu, su žmonių reikalais.

Rinkimai įvyks birželio 10 dieną. Jie parodys žmonių nuotaiką. Jeigu bus išrinkta daugiau darbo žmonių atstovų, kaip PDP, CCF ir farmerių, valdančiosios partijos pamatys, kad žmonės nesutinka pilnai su jų vedama politika.

John Wier, pažangus kandidatas Trinity ridinge, Toronte.

Annie Buller Guralnick, pažangi kandidatė Spadina ridinge, Toronte.

Baigė Mokslą

RODNEY, Ont. — Gegužės mėn. 9 d. Londone, Ont., Mr. ir Mrs. Povilo Mažilių duktė Lilian baigė gailestingųjų seserų (nursing) mokyklą. Ta proga Mažilių farmoje prie Rodney gegužės 11 d. buvo suruoštos vaišės. Dalyvavo virš 70 svečių. Buvo atvažiavusių net iš Montrealo ir Jungtinių Valstijų.

Jaunoji Lilian buvo apdovanota gražiomis ir vertingomis dovanomis. Vaišių stalai lūžo nuo įvairių, gražiai ir skoningai pagamintų valgių, o ir "midučio" visiems užteko. Svečiai smagiai praleido vakarą, pajvairindami lietuviškomis dainomis.

Jaunajai Lilian linkime geriausios kloties jos pasirinktoje profesijoje.

Dalyvavęs

Uždraudžia Šokti Bažnytinėse Salėse

Popiežiaus delegatas Ottawoje priminė Kanados katalikų vyskupams, kad šokiai ant bažnytinės nuosavybės yra uždrausti.

Sakoma, kad šis priminimas buvo padarytas ryšium su įvykiais neseniai prie vienos bažnyčios Ottawoje. Iš šokių išėję jaunuoliai susimušė ir per tas muštynes vienas vyruka sbuvo žiauriai nužudytas. Penki jaunuoliai traukiami atsakomybėn už jo nužudymą.

Apaštališkojo sosto delegacijos oficialas pasakė, kad popiežiaus atstovas, arkivyskupas Giovanni Panico, priminė katalikų vyskupams laišku, kad šokiai ant bažnytinės nuosavybės draudžiami. Taipgi draudžiami šokiai ir kitur, jei ruošia kunigai.

Katalikiškos organizacijos gali ruošti šokius, bet ir tik ne ant bažnytinės žemės.

Dėl Žinių ir Išaiškinimo Jų

skaitykit

THE CANADIAN

TRIBUNE

Priešakinį Kanadoje
Darbininkų - Farmerių Savaitraštį
anglų kalboje

Prenumerata: 1 metams $3.00, 2 metams $5.00; pusei metų $1.50.

The Canadian Tribune,
924 King St. West, Toronto

Vardas ir Pavardė .....

Adresas .....

TAIP KALBA PAVASARIS

O kartu su juo ir Tavo širdis, kuri Tau sako: Nepalik manęs vienos, nepalik be KNYGŲ ir jų MEILĖS, be kurios gyventi aš negaliu. Nepraleisk progos, duodančios Tau 4 DIDELĖS KNYGAS TIK UŽ $5.00! Tuoj kišk penkinukę į voką ir siųsk, nes šita auksinė proga yra PASKUTINĖ, nes knygos jau visai BAIGIASI.

SAULĖS RŪSTYBĖ (romanas) sako: skaitai mane, nes myli, o nemylėti negali, kada mane skaitai. 311 puslapių. Kaina $3.00.

ČIKAGOS ŠEŠĖLIAI — žiaurios tikrovės vaizdų knyga, kurioje tikrojo, nuogojo gyvenimo yra daugiau, negu mariose vandens ir druskos. Iliustruota, 316 psl., kaina $3.00.

ŠIRDIES RŪMAI (romanas) sako: tik tada vaikščiosi širdies rūmuose ir juos tikrai pažinsi, kada mane skaitysi. 449 psl., kaina $4.00. Iliustruota.

ŠLIUPTARNIAI (Amerikos lietuvių gyvenimo knyga) sako: tik mane skaitydamas matysi lietuvių tautos trečiosios dalies darbus, vargus, kančias, nuopelnus, kultūrą ir tautinį išlikimą. 652 psl., kieti viršeliai, kaina tik $3.00!

VISOS 4 KNYGOS TIK UŽ $5.00! Bet kas nori tik 1 ar 2, ar 3 knygų, tai už 1 tik $2.00, už 2 tik $3.00, už 3 tik $4.00.

Persiuntimo kaštus apmokame. Rašykite:

DR. ALG. MARGERIS, 3325 So. Halsted St., Chicago 8, Ill.

TARYBŲ LIETUVOJ

Auga Fabrikų ir Gamyklų Skaičius

Kas metai vis daugėja pramonės įmonių skaičius Lietuvoje. 1956 metais pradėjusių veikti įmonių tarpe — gelžbetonio dirbinių gamykla Vilniuje, siuvimo fabrikas Raseiniuose, galinga dirbtinio ledo gamykla Klaipėdoje. Daugėja įmonių skaičius respublikoje ir šiais metais. Pavyzdžiui, balandžio mėnesį statybininkai perdavė eksploatacijon linų perdirbimo gamyklą Nemenčinės rajone, Bezdonyje, ir siuvimo fabriką Alytuje. Jau pirmosiomis dienomis Alytaus fabrike pradėjo veikti du svarbiausieji konvejeriai, kurie vienu metu aptarnauja 116 elektromechaninių siuvimo mašinų. Kai įmonė pradės veikti pilnu pajėgumu, ji kas parą gamins 2.000 vyriškų ir moteriškų apsiaustų iš impregnuotų vilnonių ir šilkinių audinių. Pramoninė statyba vyksta toliau. Pietiniame Vilniaus pakraštyje statome viena didžiausių Lietuvos sostinės įmonių — šlifuojamųjų staklių gamykla. Pirmas jos mechaninis cechas pradės veikti jau šiais metais.

Tarybų valdžios metais Lietuvoje pastatyta ir perduota eksploatacijon daugiau kaip 300 pramonės įmonių. 1957 metais Lietuvos pramonės pagamins šešis kartus daugiau produkcijos, negu 1940 metais.

Lietuvos Mokytoų Vasaros Poilsis

1957 metų vasaros atostogų metu daugelis mokytojų atliks įdomias ekskursijas po šalį, pailsės sanatorijose ir poilsio namuose, išvyks į turistines keliones į užsienį.

Lietuvos profsąjunginės organizacijos ir liaudies švietimo skyriai imasi visų priemonių, kad kiekvienas pedagogas galėtų kuo geriausiai pailsėti vasaros metu. Apie 2.500 mokytojų gaus kelialapius į sanatorijas ir poilsio namus, tame tarpe į geriausius Krymo, Kaukazo, Rygos pajūrio kurortus. Palangoje, Druskininkuose, Birštone, Trakuose, Ežerėliuose, Paneriuose prie mokyklų bus atidaromi sezoniniai poilsio namai.

Didelės lėšos asignuojamos turistinėms kelionėms organizuoti. 150 Vilniaus mokyklų mokytojų išvyks garlaiviu maršrutu Kaunas — Nida. 300 pedagogų dalyvaus ekskursijoje, kuri lankysis istorinėse Lietuvos vietose.

Naujosios Statybos Ukmergėje

Gražioje Šventosios pakrantėje išsidriekė rajono centras — Ukmergės miestas. Tarybų valdžios metais miestas išaugo. Buvusiose dykavietėse pastatyti nauji įmonių, gyvenamųjų namų ir kultūrinių - buitinių pastatų korpusai.

Rytiniame Ukmergės pakraštyje pastatytas medžio apdirbimo kombinatas. Jo produkcija — langų rėmai, įvairūs baldai — gerai žinomi ne tik Tarybų Lietuvoje, bet ir toli už respublikos ribų. Kombinato cechuose organizuota srovinė gamyba, sumontuoti naujausieji įrengimai.

Netoli kombinato statomi gyvenamieji namai, naujas kinoteatras, kiek toliau — sporto mokyklos pastatas.

Labai pasikeitė ir šiaurinis miesto pakraštys. Čia pastatyti nauji gyvenamųjų namų kvartalai. Vien tik per praėjusius metus čia atsirado dar keletas gatvių. Per pastarąjį laiką Ukmergės darbininkai ir tarnautojai iš savo santaupų ir valstybinio kredito pagalba pasistatė daugiau kaip 200 individualinių namų.

Greitu laiku negalima bus atpažinti ir vakarinį pakraštį. Čia, netoli plento, jungiančio Ukmergę su Kaunu, bus pastatyti mechaninės liejyklos korpusai.

Lietuvos Žvejai Žvejoja Šiaurės Atlante

Nelengvas buvo pirmas reisas, kurį padarė "Petro Cvirkos" plaukiojančioji bazė į Šiaurės Atlantą. Visame jos vykimo kelyje, nuo Norvegijos krantų iki Šotlandijos salų, siautė štormas, kuris kartais siekė 10 balų. Bet laivo įgulai sutartinai dirbant, laivas pasiekė laiku paskyrimo vietą — tą Šiaurės Atlanto rajoną, kur bazuojasi vidutiniai žvejybiniai traleriai, priklausą Klaipėdos silkių žvejybos valdybai.

Tris dienas plaukiojančioji bazė dreifavo. Lietuvos žvejai gavo iš jos gėlų vandenį, tarą. Daug džiaugsmo suteikė laiškai, gauti iš giminių ir pažįstamų, laikraščiai, žurnalai. Vakarais, kai tik tirštėja sutemos, "Petro Cvirkos" plaukiojančioje bazėje, lygiai kaip ir "Marytės Melnikaitės" bei "Nikolajevo" plaukiojančiose bazėse, buvo rengiami saviveiklos vakarai, demonstruojami filmai.

Šiais metais Lietuvos žvejai turi paruošti 35 tūkstančius centnerių produkcijos vietoje, plaukiojančiose bazėse. Balandžio mėnesį Šiaurės Atlanto vandenyse silkes žvejojo daugiau kaip šimtas vidutinių žvejojimo tralerių.

Studentų Mokslinės Konferencijos

Technikos mokslų studentų draugijai, veikiančiai prie Vilniaus Kapsuko vardo valstybinio universiteto, sukako 10 metų. Šiai datai pažymėti didžiausioje respublikos aukštojoje mokykloje įvyko mokslinė konferencija, kurioje buvo išklausyti 108 pranešimai. Įdomius pranešimus padarė taip pat svečiai — Maskvos, Leningrado, Minsko, Tbilisio, Rygos, Tart uir Kazanės aukštųjų mokyklų studentai.

Daugelis pranešimų buvo skirti auktualioms tolesnio respublikos liaudies ūkio vystymosi problemomis.

Geriausieji studentų moksliniai darbai buvo atžymėti premijomis.

Mokslinė konferencija, skirta pirmųjų Lietuvos dailės parodų atidarymo 50-mečiui, įvyko Lietuvos TSR Valstybiniame dailės institute. Po pranešimo apie Lietuvos dailės meistrų kūrybą Xx amžiaus pradžioje su savo atsiminimais pasidalijo buvęs Lietuvos dailininkų draugijos pirmininkas, vienas pirmųjų parodų organizatorių dailininkas A. Žmuidzinavičius ir buvęs Lietuvos dailininkų draugijos valdybo snarys profesorius Z. Žemaitis.

Kitą dieną konferencijos dalyviai išklausė studentų referatus apie P. Rimšos, A. Žmuidzinavičiaus, A. Varno, M. K. Čiurlionio, K. Stabrausko kūrybą, apie lietuvių tautos grafiką ir tekstilę.

Instituto patalpose konferencijos metu buvo organizuota studentų kūrinių paroda. Konferencijoje dalyvavo Kauno politechnikos instituto, broliškųjų respublikų dailės institutų delegacijos.

Mirė Venclovo Motina

KAUNAS. — Numirė Antano Venclovos motina. Ryšium su ta mirtimi jam spaudoje užuojautas išreiškė "Literatūra ir menas" redakcija, "Pergalės" redakcija, Lietuvos Rašytojų Sąjunga ir kiti.

Kauno mokyklų mokytojai pabuvo Leningrade, Minske, Rygoje, Taline ir kituose šalies miestuose, 70 žmonių išvyks į Čekoslovakiją ir Vokietijos Demokratinę Respubliką. Mokytojų grupė motorlaiviu "Pobieda" keliaus aplink Europą.

Liaudiškose Respublikose

Kinijoje Pradėtas Statyti Sanmynsio Hidromazgas

Sanmynsio tarpeklyje prie Chuanchės upės pradėtas statyti didžiausias Kinijoje hidromazgas.

Hidromazgas Sanmynsio tarpkelyje bus kompleksinis įrenginys. Bus pastatyta galinga betoninė 110 metrų aukščio ir 800 metrų ilgio užtvanka. Pertvėrusi Chuanchės upę, užtvanka sudarys didžiulę vandens talpyklą, kurios plotas bus 3,500 kvadratinių kilometrų ir talpumas — 64 milijardai kubinių metrų. Ši milžiniška vandens talpykla įgalins efektyviai reguliuoti Chuanchės nuotėkį. Dėka to bus iš esmės pašalintas potvynių pavojus, kuris gresią žemutiniame upės baseine gyvenantiems 80 milijonų žmonių — jų gyvybei ir turtui.

Hidroelektrinė Sanmynsio tarpeklyje bus galingiausia iš visų esamų dabar Kinijoje hidraulinių elektros stočių. Visiškai baigus ją statyti, jos agregatų galingumas sudarys 1,100 tūkstančių kilovatų. Stotis per metus duos 6 milijardus kilovatvalandžių elektros energijos, o tai patenkins Sianėje, Tajuanyje, Lajanoje, Čženčžou, Kaifyne ir kituose miestuose numatytų pastatyti naujų industrinių bazių pareikalavimus.

Įrengus vandens talpyklą, bus apdrėkintas plotas, lygus trečdaliui viso Anglijos ariamosios žemės ploto.

Visa tai įgalins galutinai nuramdyti Chuanchės upę, kuri daug šimtmečių yra žinoma kaip "Kinijos nelaimė", nes per pastaruosius tris tūkstančius metų ji 1,500 kartų išgriovė dambas, sulaikančias upės vandenį jos krantuose, ir 26 kartus keitė savo vagą. Vien tik per potvynį, buvusį 1938 metais, Chuanchės baseine žuvo 890 tūkstančių žmonių.

—o—

Vystosi Kinijos Tekstilės Pramonė

1957 metais — paskutiniais pirmojo penkmečio metais — Kinijoje bus paleista į darbą 10 naujų medvilnės fabrikų, kuriuose, benarai sudėjus, bus 800 tūkstančių verpstų ir 20 tūkstančių audimo staklių. Tuo būdu, pirmojo penkmečio metais bus iš viso pastatyta 40 valstybinių medvilnės fabrikų, kuriuose bus 1,620 tūkstančių verpstų ir 40 tūkstančių audimo staklių. Pirmojo penkmetinio plano užduotys tekstilės pramonės objektams statyti bus viršytos 37 procentais.

Pirmojo penkmetinio plano gamybos užduotys jau viršytos. Pernai Kinijos tekstilės pramonė davė 5,210 tūkstančių ryšulių medvilninių verpalų ir 5,700 milijonų metrų audinių.

—o—

Didėja KLDR Žemės Ūkio Mechanizavimas

Korėjos Liaudies Demokratinėje Respublikoje traktorių skaičius iki pereitų metų pabaigos padidėjo beveik 5 kartus palyginti su 1953 metais. Mašinomis įdirbtos ariamos žemės plotas 1956 metais palyginti su 1954 metais padidėjo 13,400 hektarų. Žymiai pasistūmėjo į priekį žemės ūkio mechanizatorių parengimo darbas.

Šiomis dienomis grįžo Vengrijon iš Jugoslavijos 44 vaikučiai, kurie buvo išgabenti laike kontrevoliucijos. Čia matote vieną susitinkant su tėvu grįžus iš Jugoslavijos.

Liaudies Balsas

SAVAITINIS KANADOS LIETUVIŲ LAIKRAŠTIS
LEIDŽIAMAS SPAUDOS DRAUGIJOS

Prenumeratos Kaina:
Kanadoj ir Didžiojoj Britanijoj metams $4.00; pusei metų $2.00
Visur kitur metams $4.50; pusei metų $2.25

LIAUDIES BALSAS
160 Claremont St., Toronto 3, Ont., Canada
Telefonas: EMpire 6-4358

ĮSITEMPIMAS VĖL ATSLŪGSTA

Tarptautinis įsitempimas, kuris buvo gerokai padidėjęs po užpuolimo ant Egipto ir sukilimo Vengrijoje, pamažu vėl atslūgsta. Net Kanados autoritetai davė žinoti, kad apsikeitimas vizitais su Tarybų Sąjunga laipsniškai bus atnaujinamas.

Geriausios naujienos yra ryšium su derybomis dėl nusiginklavimo ar bent sulaikymo lenktynių. Sakoma, kad Jungtinių Valstijų prezidentas Eisenhoweras ir eilė kitų aukštų pareigūnų yra linkę daryti nuolaidas ir siekti susitarimo su Tarybų Sąjunga. Iš Tarybų Sąjungos pusės taipgi matomas didesnis pasitikėjimas Jungtinių Valstijų vyriausybe.

Vakarų Vokietijos kancleris Adenaueras esąs baisiai išsigandęs, kad Jungtinės Valstijos "neapleistų" jo. Girdi, gali taip įvykti, kad Jungtinės Valstijos padarysiančios susitarimą su Tarybų Sąjunga išsižadėdamos Vokietijos suvienijimo Adenauerio sąlygomis. Žinoma, bus daug tokių, kuriems bent koks žingsnis prie tvirtesnės taikos bus labai baisus.

Žmonių kova už taiką, už ulaikymą ginklavimosi lenktynių, ypač už sulaikymą lenktynių atominių ginklų gamyboj, duoda vaisius. Yra viltis, kad ginklavimosi lenktynės bus sulaikytos, atominiai bandymai nutraukti. Reikia tikėtis, kad ir visai atominių ginklų naudojimas bus uždraustas.

Žmonėms ir toliau reikia darbuotis už tvirtinimą taikos.

PAINUS KLAUSIMAS

Šiuose rinkimuose daugumoje distriktų Progresyvė Darbo Partija remia CCF kandidatus. Pavyzdžiui, Port Arthuro distrikte PDP ištraukė savo kandidatą B. Magnusoną, kad nesuskaldžius CCF balsų. Tenai kandidatuoja nepopuliarus ministras C. D. Hawe. Darbo žmonės mobilizuojasi jo sumušimui šiuose rinkimuose. Tuo pačiu sykiu CCF aukštoji vadovybė nerodo kooperacijos iš savo pusės. Ji nelinkusi ištraukti savo kandidatų net iš tokių distriktų, kur pažangiečiai visuomet gauna daugiau balsų už CCF. Nežiūrint to, PDP vadovybė sako, kad pažangiečiai balsuos už CCF ten, kur jie neturės savo kandidatų. Ji sako, kad darbo žmonių interesai turi būti virš partijų ir atskirų asmenų ambicijos.

J. WIER, A. BULLER

Spauda pranešė, kad Progresyvė Darbo Partija nominavo savo kandidatus, J. Wier ir A. Buller, gerai žinomus kovotojus už darbo žmonių reikalus, Toronte distriktuose, kurie federaliouse rinkimuose vadinami Trinity ir Spadina konstituencijomis. Tai du rinkiminiai distriktai Toronte, kur per daugelį metų buvo išrenkami pažangūs atstovai į Ontarijos seimelį. Tik šaltam karui įsisiūbavus pažangiečiai buvo sumušti kapitalistinių partijų kandidatų. Aišku, šiuose distriktuose gyvena daug pažangių žmonių ir yra galimybių išrinkti pažangius atstovus.

Trinity konstituencijoj CCF pastatė Dr. Ancevičių. Tai labai neišmintingas žingsnis. Viena, CCF šioj apylinkėj niekad neturėjo žymesnės įtakos. Nei vieną kartą ji neišrinko savo žmogaus nei į jokią valdvietę, kai tuo tarpu čia pažangiečiai buvo išrenkami į miesto valdybą, į provincialį seimelį per daugelį metų. Kita, Dr. Ancevičius nėra tas žmogus, apie kurį galėtų spiestis darbo žmonės, ypač socialistinių minčių. Ir kam nežinoma, kad jis buvo vienas iš energingiausių Geobelso propagandos aparato žmonių. Užtenka prisiminti tuos laikus, kada Hitlerio armijos žygiavo į rytus. Ir kokį tuomet jis entuziazmą rodė naujos Europos kūrėjams. O vėliau naciai buvo pasirinkę jį už savo komisaro padėjėją Ostlande.

Argi tam kanadiečiai kraują liejo ir galvas guldė, kad už kiek metų Kanados parlamente sėdėtų žmogus, kuris taip uoliai stengėsi pateisinti nacių kruvinus žygius, jų užsimojimą padaryti iš Lietuvos savo provinciją. Tai būtų pažeminimas Kanados parlamentui. Jeigu CCF vadovybė žinotų viską apie Ancevičių, ji veikiausiai neleistų jam gadinti CCF vardą.

KAS NAUJO PASAULYJE

Francija vėl pergyvena politinį krizį.

Molleto valdžia norėjo uždėti ant Francijos žmonių daugiau taksų, kad ji galėtų tęsti karą Alžirijoje. Tas karas, kaip žinia, kainuoja gerokai virš 1 bilijono dolerių per metus.

Bet kada reikėjo pasisakyti šiuo klausimu, didžiuma Francijos seimo narių pasirodė priešingi. Jie nenorėjo, kad taksai būtų padidinti. Prieš taksus stojo net ir tie, kurie pritaria karui Alžirijoje.

Mollet, matydamas, kad atėjo sprendžiama valanda, pareikalavo išreiškimo pasitikėjimo. Ir negavo. Už balsavo 213 atstovų, o prieš 250.

Prezidentas Coty sako, kad opozicija nesudarė absoliučios daugumos, bet Mollet, kaip atrodo, nebebus premjeru. O tas reiškia, kad Francijai reiks ieškoti naujos valdžios.

Molleto valdžia išbuvo 16 mėnesių. Stebėtojai sako, kad ir taip ji išsilaikė labai ilgai. Francijoj valdžios nebūna ilgai.

Ryšium su tuo tur būt bus atšauktas prezidento Coty atsilankymas Jungtinėse Valstijose, o jei ne atšauktas, tai atidėtas.

Aišku, kol vyriausybė paims vairą, susitrukdys ir visi kiti reikalai.

—o—

Jungtinių Tautų Saugumo Taryba padėjo į šėpą francūzų ir britų reikalavimą peržiūrėti Suezo kanalo klausimą.

Jungtinės Valstijos atsisakė remti Francijos ir Britanijos pažiūras šiuo klausimu. Jų atstovas H. C. Lodge pareiškė, kad Jungtinės Valstijos nėra pilnai patenkintos Egipto sąlygomis, bet jos nori duoti progą išbandyti Egipto planą.

Reiškia, jei ne ant visados, tai nors tam tikram laikui, Suezo kanalo klausimas bus uždarytas.

Tik viena Francija dar vis boikotuoja kanalą. Nežinia, ar ji laikysis tokio nusistatymo ir dabar, kada Saugumo Taryba šį klausimą padėjo į šėpą.

—o—

Egiptas nacionalizavo britų kompaniją Egipte — Marconi radio, telegrafo ir kabelio organizaciją.

Komunikacijų ministras nurodo, kad koncesijos šiai kompanijai operuoti Egipte užsibaigė sausio mėnesį.

Kompanija buvo egiptiečių kontrolėj nuo to laiko, kai britai ir francūzai užpuolė ant Egipto.

Britų ir francūzų operuojami bankai buvo nacionalizuoti anksčiau. Tie bankai, kuriuose dalyvauja kitos šalys, galės veikti dar penkius metus.

—o—

Haiti vėl armijos kontrolėj. Armijos vadas generolas Leon Cantavė paėmė galią į savo rankas ir atleido tarybą, kuri valdė Haiti nuo to laiko, kai diktatorius buvo pašalintas. Įvestas apgulos stovis.

Haiti žmonės pradėjo bruz dėti prieš sunkias gyvenimo sąlygas. Tarpais išrodė kaip sukilimas. Ypač griežtai kovojo valstiečiai. Jie atsisakė gabenti į miestus savo gaminius.

Taryba norėjo įvesti griežtą diktatūrą. Ji buvo užsimojus ir armijos vadą Cantavę pakeisti. Bet šis nesidavė ir grąžon pašalino tarybą. Jis nepatiko tarybai ir dėl to, kad jis atsisakė pildyti reikalavimą panaudoti armiją slopinimui streikų.

Beje, Haiti, armija susideda iš 3,000 kareivių. Taipgi yra 3,000 rezervistų.

—o—

Kadangi britai per bandymus šiomis dienomis įrodė, kad jie gali pasigaminti vandenilio (H) bombą (ir net piles apsaugai nuo radiacijos), tai dabar kelia idėją, kad amerikiečiai sutiktų dalintis savo žiniomis su britais.

Girdi, apsikeičiant žiniomis, būtų galima išvengti dublikacijos, tai yra, nereikėtų vesti tyrinėjimus tais pačiais dalykais.

Iki šiol amerikiečiai nesutiko duoti savo žinojimus net ir artimiausiems sąjungininkams. Tik atrodo, kad tas nieko nepadėjo. Kiti veikiausiai bus toliau pažengę atominiuose reikaluose. Laikymas atominio žinojimo didžiausioj paslaptyj susiaurino pažangą atominėje srityje pačiose Jungtinėse Valstijose.

—o—

Britanijos anglikonų bažnyčios galva stoja į talką Pietų Afrikos anglikonų bažnyčiai kovoje už tai, kad pastoti kelią atskyrimui negrų nuo baltųjų ir tikėjimo reikaluose.

Mat Pietų Afrikos vyriausybė nori uždrausti negrams melstis tose bažnyčiose, kur baltieji meldžiasi, nors jie yra to paties tikėjimo.

—o—

Birželio pabaigoje Jungtinės Valstijos praves eilę atominių eksplozijų pačiose Jungtinėse Valstijose.

Nekurios atominės bombos būsiančios kelis kartus didesnės, negu kad buvo panaudotos Japonijoj. Jos bus eksploduotos apie 2,000 pėdų aukštyje, kad nesukėlus tiek daug dulkių, kurios paskui išnešioja radioaktyvumą.

Jos bus "pakabintos" ant baliūnų.

—o—

Atstovų rūmų apropriacijų komitetas nukirto $2,586,775,000 nuo apsigynimo fondų, kurių reikalavo prezidentas Eisenhoweras.

Nežiūrint to, per metus, kurie prasidės liepos 1, militariniams reikalams bus išleista $33,541,225,000.

—o—

AFL-CIO viršininkai išmetė Dave Beck, Teamsterių unijos prezidentą, iš savo eilių kaip viceprezidentą.

Manoma, kad jis bus pašalintas ir iš Teamsterių unijos prezidento vietos.

Darosi aišku, kad jis naudojosi unija savo asmeniškiems tikslams.

—o—

Irako ir Saudi Arabijos karaliai turėjo pasitarimą. Jie priėmė pareiškimą, kad kitos šalys nesikištų į vidujinius arabų šalių reikalus.

Kai kas sako, kad tai taikoma Egiptui, bet gali būti ir Amerikai.

Jordano karalius nedalyvavo tame pasitarime.

Paieškojimai

Paieškau brolį Vincentą Jurgelį, ar jo vaikus Julijoną ir Kristiną, gyvenančius JAV. Prašau atsiliepti ar žinantieji pranešti.

Uršulė Danielienė-Jurgelytė
M. Melnikaitės g. 14,
Joniškis
Lithuania, USSR

Paieškau sesers dukterį, Vlado Rutkausko žmoną, gyvenančią JAV, anksčiau — Čikagoje.

Paieško Kristina Šalinskaitė-Bagdonienė.

Joniškio rajonas,
Paudruvės paštas,
Lithuania, USSR

Pastabos

Amerikiečiai nuo 1949 metų iki šiol Formosai yra davę 500 milijonų dolerių, neskaitant militarinės paramos.

Įskaitant militarinę paramą, susidarytų bilijonai dolerių. O virš visko, jeigu ne amerikiečių apsauga, duodama Čiang Kai-šekui, tai, aišku visiems, jo tenai seniai nebebūtų.

●

Už šitokią paramą, "apsaugojimui Formosos nuo raudonųjų pavergimo", atrodo, amerikiečiai tikėjosi didžiausio dėkingumo iš Formosos gyventojų susilaukti.

Bet kaip gyvenimo faktai rodo, tai vietoj dėkingumo, neapykantos užsitarnavo.

Praėjusį penktadienį Formosos sostinėje įvykusios riaušės rodo, kad kiniečiams toji "apsauga" yra taip įsipykusi, kad jie beveik gatavi stoti kovon prieš amerikiečius.

●

Na, ir iš tiesų. Formosa, kaip ir kitos imperialistinės kolonijos, yra palaikomos ne dėl žmonių labo, o dėl imperialistinių interesų.

Jokios paramos žmonės negauna, nes ją susinaudoja įvairūs spekuliantai.

O esant viduje imperialistinėms jėgoms, žmonėms sunkiau kovoti prieš savuosius išnaudotojus.

Todėl labai aišku, kodėl Taipei gyventojai visų pirma išstojo prieš amerikiečius.

Amerikiečio seržanto išteisinimas, tai tik kibirkštis buvo uždegimui pritvinkusios neapykantos.

●

Ateina pranešimai, kad ir Maniloje, Filipinuose, kiniečiai juda prieš amerikiečius.

Bet tenai, esą, tokio pavojaus nėra, nes autoritetai po Formosos įvykių, iš kalno yra pasirengę panašioms demonstracijoms ir riaušėms pastoti kelią.

Stebėtinai tvirtas kiniečių solidarumas.

●

Toronto Globe and Mail, labai įtakingas konservatų didlapis, visu rimtumu primena amerikiečiams, ar verta toliau įsivaizduoti, kad Čiang Kai-šekas esąs visos Kinijos valdytojas.

O tai kaip pirštu duria į akis, kad sukraunami bilijonai dolerių Formosos bazėse gali nueiti niekais.

●

Jungtinių Valstijų Kongreso speciali komisija praves tyrinėjimą, apklausinėjant 40 mokslininkų, kad sužinojus ant kiek yra pavojingi nuklinių sproginių bondymai.

Reiškia, kad lig šiol tikrai nežinojo ant kiek tie bandymai yra pavojingi, o juos darė ir ruošiasi tolimesniems.

Atrodo, kad veikė aklai ir tuo būdu nepaisydami, kiek žmonijai žalos bus padaryta.

O iš kito šono, atmetinėjo visus Tarybų Sąjungos gerus pasiūlymus.

Matote ant kiek yra aklas kapitalistinis militarizmas.

Z. J.

Vengrijos premjeras Janos Kadar kalba į parlamentą. Tai buvo pirmas parlamento posėdis po sukilimo. Jo dešinėj sėdi vicepremjeras Ferenc Munich.

Ką Kiti Rašo

Pažangiečiams Dėl Pagalvojimo

Kai dabar eina Laisvės finansinis vajus, noriu visų draugų atkreipti dėmesį į sekamą pavyzdį.

Chicagoje, Marquette Parko dalyje, šv. P. Marijos Gimimo bažnyčios parapijonai pasistatė naujutėlę bažnyčią.

Apie ją duomenis mačiau Chicagos kunigų Drauge (geg. 11 d.).

Tam bažnyčios statymui parapijonai sudėjo $700,000! Vien tik penki altoriai, daryti Italijoje ir iš Italijos importuoti, lėšavo $75,000! Suolai kainavo 20,000 dolerių! Vargonai — 20,000 dolerių!

Parapijonas Kzimie r a s Aleksandravičius paaukojo $5,200. A. Petkus ir J. Evans paklojo $5,000! Ir taip toliau.

Dabar, savo duosnumą palyginkite su duosnumu Šv. Marijos Gimimo parapijos parapijonų! Negalime pasilyginti.

Ir, dar, su pasididžiavimu Draugas praneša, kad tie patys parapijonai tuojau pradės statyti milžinišką naują klebonams ir jų gaspadinėms kleboniją. Gal vėl kaštuos keletas šimtų tūkstančių dolerių!

Todėl, sakau, draugai, jeigu mes, pažangiečiai, įsitikinimo ir idėjos žmonės, parodytume nors dešimtadalį to duosnumo, kokį parodė Chicagos parapijonai, mūsų dešimties tūkstančių dolerių fondo vajus būtų vieni niekai! — **A. Bimba.**

—o—

Ką Jis Atstovavo

Pranešdama apie mirtį Povilo Žadeikio New Yorko "Times" rašė:

"Mirtis Povilo Žadeikio užbaigė jo karjerą kaipo atstovo neesamos valdžios. . ."

Diplomatija, kaip aukštoji matematika, nelengvai suprantama. Žadeikis atstovavo neesamą valdžią — Smetonos diktatūrą. Bet Washingtonas jį pripažino "akredituotu ministru".

Atsimename, Hardin g o, Coolidžio, Hooverio administracijų laikais, per 15 metų Washingtonas pripažino buvusio caro ambasadorių Bechmentjevą "teisėtu Rusijos" atstovu.

Pripažino, kol išsibaigė čia užšaldyti Rusijos fondai.

Taip bus ir su "akredituotais" Smetonos atstovais. Washingtonas juos laikys kol išbaigs čia užšaldytus Lietuvos fondus. — **L. Jonikas.**

—o—

Lotynai Nerimsta

Daugiau 10,000 farmerių Haiti saloje sukilę, ėmėsi ginklų. Jie užstojo kelius, neleidžia sunkvežimių į sostinę Port Au Prince. Daugelį sunkvežimių apverčia, išmeta vežamus daiktus.

Susirėmimai įvyksta trijose ar keturiose vietose.

Domininkonų respublikos žmonės kyla prieš diktatorių Trujillą.

Colombijoj nuversta Gustavo Rojas Pinilla režimas.

Argentinoj vis dar yra nerimo, nors jau geras laikas kaip nuversta Perono valdžia.

Nicaragua ir Honduras susirėmė dėl pasienio vienos vietos, kurią abieji savinasi.

Keliose kitose Lotynų Amerikos šalyse kyla dideli streikai. Visa tai rodo žmonių didelį nepasitenkinimą esama padėtimi.

Tatai gerokai silpnina Vakarų frontą.

Verta pastebėti, kad Jungtinių Valstijų kapitalas turi bent $12,000,000,000 indėlių Lotynų Amerikoj. Aišku, indėliai daromi dėl pelno, o didesnis pelnas reiškia didesnį išnaudojimą.

Eilė Lotynų Amerikos valdžių kontroliuojamos ekonominiai, kaip pavyzdžiui United Fruit Co., kontroliuoja Guatemalos valdžią.

Nerimas Lotynų Amerikos šalyse, taigi, teikia rūpesčio JAV stambiesiems interesams. — **Vilnis.**

—o—

Gomulkos Kalba

Lenkijos Apvienytos i o s darbininkų (komunistų) par tijos Centro Komitetas sušaukė savo narių plenumą, kuriame pirmasis sekretorius Vladislovas Gomulka sakė kalbą. Jis kalbėjo per penkias valandas.

Šis plenumas buvo pirmas po to, kuris įvyko praėjusių metų spalio mėnesį, kai Gomulka buvo grąžintas partijos vadovybėn.

Šiame plenume Gomulka priminė tą jau žinomą tiesą, kad kiekviena socialistinė šalis turi teisę ir gali socializmą vykdinti truputėlį kitokiais metodais, negu, sakysime, Tarybų Sąjungoje vykdoma. Kodėl? Todėl, kad kiekvienoje šalyje yra truputį kitokios sąlygos.

Kinijoje, pavyzdžiui, socializmas vykdomas biskį kitaip, negu kad buvo vykdomas, tuojau po Spalio revoliucijos, Rusijoje. Lenkijoje, Gomulka sakė, taipgi yra tam tikrų skirtingų sąlygų, todėl pereiti visus tuos etapus, kuriuos perėjo Rusijos ir kitų tarybinių tautų gyventojai, netenka.

Tačiau Gomulka pastebėjo: be disciplinuotos, be centralizuotos komunistų partijos socializmo vykdyti negalima. Daugiau. Jis priminė, kad visos Lenkijos, — jos žmonių laisvių ir demokratijos praplėtimas, — ateitis, remiasi tuo, kaip tvirta yra komunistų partija. Juo partija bus tvirtesnė, tuo greičiau bus galima praplėsti demokratines žmonių teises.

Gomulka smarkiai kritikavo tuos, kurie puoselėja, kurie skelbia, būdami partijoje, buržuazinę ideologiją. Jis tiesiog pasakė: kas nesutinka su partijos principais ir tvarka, turi pasitraukti iš jos, o jei ne, tai bus išprašyti laukan!

Amerikos komercinei spaudai ši Gomulkos kalba labai nepatiko. Sako, Gomulka krypsta link stalinizmo! — **Laisvė.**

ŠYPSENOS

Abu suklydo

Pro krautuvę eina išminčius kuklus, o jį įžeisti mėgina pirklys įžūlus:

"Pamatęs ateinantį, iš atokiau, aš asilu, vėpla, tave palaikiau", sako jis.

"Suklydau ir aš", atsako išminčius. "Stebiuos savimi: iš tolo tave palaikiau žmogumi".

—o—

Vienas negerumas

"Gerai, gerai", teisinosi žmona vyrui, "aš mėgstu išleisti pinigus, bet nurodyk kitą mano kraštutinumą, jei toks geras".

—o—

Ką jis ten veikia

Motina atėjo pas spiritualistę ir atsivedė vaiką.

Kai tik spiritualistė sujungė ją su vyru, vaikas pradėjo verkti ir prašyti, kad jis norįs pasikalbėti su diedukū. Šiai nebuvo kito kelio. Tuoj pasigirdo balsas iš toli: "Helo, čia kalba tavo diedukas".

"Ką tu veiki tenai?" sušuko vaikas. "Tu juk nesi miręs".

Nešijuokit

Laikraščiai paskelbė, kad Vokietija turi perteklių pinigų ir veikiausiai paskolins savo senam priešui Francijai.

Išeina, kad apsimoka karą pralaimėti.

—o—

Jungtine sValstijas dažnai terioja uraganai, nekalbant jau apie potvinius.

Mano manymu, tai labai netesinga. Juk Jungtinės Valstijos yra gelbėtojos pasaulio nuo bolševizmo. Dievas matomai nežino ką darąs.

—o—

Laikraščiai praneša, kad bažnytinėse katalikų salėse draudžiama ruošti šokius.

Well, katalikai galės laiką praleisti prie bingo.

Dr. Šaipokas

G. ZIMANAS

Po Austriją

Gražiojoje Vienoje

Šviesią, saulėtą dieną grupė tarybinių žurnalistų atskrido į Švechato aerodromą prie Vienos. Mus pasitiko Austrijos kanclerio įstaigos spaudos skyriaus viršininkas d-ras Mecnikas, tarybinės pasiuntinybės atstovai. Vienos žurnalistai.

D-ras Mecnikas ir mūsų delegacijos vadovas, vyriausiasis "Izvestijų" redaktorius drg. Gubinas, pasikeitė trumpomis kalbomis.

Mes — oficialūs Austrijos vyriausybės svečiai, ir mūsų kelionė — atsakomasis vizitas į Austrijos žurnalistų lankymąsi Tarybų Sąjungoje, kur jie buvo atvykę TSRS Užsienio reikalų ministerijos kvietimu.

Vėliau ne kartą apgailestavome savo "oficialiųjų svečių" padėtį. Žurnalistui sunkoka būti oficialiu svečiu: jis norėtų atvirai pasikalbėti su paprastu, eiliniu žmogumi, pabūti nepastebimas minioje, o "oficialus svečias" privalo eiti į priėmimą, klausytis kalbų, kurios dažnai panašios viena į kitą, kaip du vandens lašai.

Tačiau aerodrome būti oficialiu svečiu dar buvo gana patogu. Visi formalumai su pasais buvo sutvarkyti žaibo greitumu. Dar greičiau buvo sutvarkyti formalumai muitinėje, ir štai mes jau išeiname iš aerodromo pastato.

D-ras Mecnikas, privesdamas mus prie puošnaus autobuso, su šypsena tarė:

— Čia jūsų narvas keturiolikai dienų.

Narvas, reikia pasakyti, atrodė neblogai. Ištaigingas turistinis autobusas su permatomu stogu ir beveik tokiom pat sienom, su patogiomis sėdynėmis, mikrofonu, įgalinančiu ekskursijos vadovą teikti paaiškinimus kelionės metu.

Svetimame krašte šoferis dažnai ne tik vežioja jūs, bet tampa savotišku ekskursijos vadovo padėjėju. Toks buvo ir mūsų autobuso šoferis, kuris išbuvo su mumis kelionėje apie dvi savaites ir nuvežė mus Austrijos keliais apie 2,000 kilometrų.

— Holceris, — prisistatė jis mums, kai mes priėjome prie autobuso. — Ja ponimat po ruski," — prabilo jis darkyta rusų kalba. — Ne viską, keturiasdešimt procentų. Aš buvau nelaisvėje, vojennoplennyj, gyvenau Maskvoje...

Atviras ir paprastas, kuklus ir nuoširdus, Holceris greit užkariavo visos mūsų delegacijos simpatijas.

Savotiškas ir įdomus Vienos miestas. Ilgus metus Viena buvo didelės Austrijos - Vengrijos monarchijos sostinė, milžiniškos daugianacionalinės, iš daugelio kraštų ir tautų sulipdytos valstybės centras. Ano meto Austrija vaidino didelį vaidmenį Europos gyvenime, ir Viena buvo didelis ir reikšmingas politikos, meno, mokslo, kultūros centras Europoje. Žlugus Austrijos-Vengrijos monarchijai, Vienos reikšmė, nors kiek ir sumažėjo, bet nesunyko.

Tačiau važinėdami po Vieną, žiūrinėdami jos puošnias pilis, jūs pasijuntate tartum seno, išparceliuoto dvaro centre, kur visi pastatai pritaikyti dideliam žemės plotui ir kurio savininkas dar negali priprasti prie naujo savo dvaro dydžio.

Vienos muziejuose, rūmuose, pilyse jūs pajuntate, kad Austrijos sostinėje dar nemaža žmonių, kurie svajingai tebekalba apie monarchijos laikus, kai Austrija buvo didelė ir reikšminga valstybė.

Mes kartais įsivaizduojame vienietį pagal matytus muzikinius filmus arba operetes tik šokantį Strauso valsus ir dainuojantį dainelės apie žydrąjį Dunojų. Iš tikrųjų vieniečiai visai ne amžini šokikai, o darbštūs, kuklūs, draugiški žmonės, labai mandagūs kiekvienam svečiui, tvarkingi ir rūpestingi.

Tuoj po karo Viena labai skurdo. Dabar ji jau kiek atkutusi, nors dar tebėra nemaža trūkumų ir sunkumų. Apsirengę vieniečiai gan kukliai, bet tvarkingai ir su skoniu. Medžiagos ne visuomet geros kokybės, priešingai, dažnai dargi visai menkos, bet pasiuvimas — dailus, nors vieniečiai retai siuvasi drabužius pagal individualų užsakymą, dažniausiai perkasi jau pasiūtus. Į akis krinta ir tai, kad vieniečiai nelabai vaikosi madų. Kai kurie mūsų madininkai, paskubinę, pernelyg sutrumpinti ir susiaurinti savo kelnes. Vienoje jaustųsi gana vieniši. Dar labiau vienišos jaustųsi Vienoje kai kurios mūsų madininkės. Puošniau apsirengusios dažniausiai užsienietės.

Pačių vieniečių apsirengimo būdingi bruožai — paprastumas, kuklumas. Teatruose dažnai tekdavo matyti greta žmonių, apsirengusių vakariniais drabužiais, ir žiūrovų paprastais megztiniais. Ypatingai paplitę Austrijoje nacionaliniai drabužiai.

Apie savo nacionalinius drabužius austrai kalba su pasididžiavimu. Bet, matyti, jie paplitę ne tik dėl nacionalinių įpročių ir jausmų bei tradicijų, bet ir dėl savo kainos — jie pigūs. Ypač paplitusios odinės trumpos kelnės, kurias dėvi ne tik jaunuoliai, bet ir suaugę tiek Vienoje, tiek ir kitose Austrijos vietose.

Viena žavi lankytoja savo puikiomis aikštėmis, papuoštomis daugybe paminklų, plačiomis, gyvomis gatvėmis, savo parkais ir žolynais, kurių čia daug. Įspūdinga Viena vakare, kai ji skendi žiburių jūroje, nors Vienoje nematyti ypatingai triukšmingos šviesų reklamos.

Vienoje nemaža gotikos. Aukštai į dangų šauna smailas didžiausios ir seniausios Vienoje Stepono bažnyčios ("Stephansdom") bokštas. Jo aukštis — 137 metrai, ir jis matomas beveik iš visų miesto vietų. Ši bažnyčia pradėta statyti 12 amžiuje, o pats bokštas baigtas 15 amžiuje.

Vienas pasididžiavimas — Ringo ("Žiedo") gatvė — 60 metrų platumo susisiekimo arterija, kuri tęsiasi apie 5 kilometrus ir papuošta gražiais pastatais, pastatytais jau devynioliktojo amžiaus antroje pusėje, gausingais parkais ir žolynais.

Karo metu Viena smarkiai nukentėjo, ypač nuo bombardavimų iš oro. Štai, pavyzdžiui, bombardavimų iš oro buvo sugriautas gasiosios Vienos operos pastatas, statytas praeito amžiaus antroje pusėje. Po karo Vienoje lankėsi vienas tų amerikiečių karių, kurie dalyvavo ją bombarduojant iš oro, ir jis prisipažino, kad jie operą subombardavę per klaidą, esą, palaikę ją... geležinkelio stotimi.

Dabar Vienos centre nebesimato jokių karo pėdsakų. Atstatyta ir opera, — tiesa, tik pernai buvo baigti atstatymo darbai. Vieniečiai tvirtina, kad dabar opera esanti dargi gražesnė.

Tuo metu, kai mes lankėmės Vienoje, ten buvo švenčiama vadinamoji "jauno vyno" šventė ("zum Heurigen"). Tai tradicinė šventė, kuri populiari ne tik Vienoje, bet ir visoje Austrijoje.

Kai valstiečiui — vynuogių augintojui subręsta praeitų metų derliaus vynas ir jam reikalingi indai naujam derliui, jis kreipiasi į vyndarių draugiją su prašymu leisti jam parduoti praeitų metų derlių. Toks leidimas jam duodamas su sąlyga, kad jis pardavinės tik savo vyną ir nepardavinės karštų užkandžių.

Tuo metu visi Vienos priemiesčiai, kur gyvena valstiečiai vyndariai, virsta kone ištisa vyninė. Tūkstančiai vienučių, pėsti ir važiuoti, susitelkia Vienos priemiesčių valstiečių namuose, kur prie vyno ąsočio praleidžia vakarą.

Šit paprastame kaimietiškame name, prie medinių stalų, ant paprastų medinių kaimiškų suolų susėdę svečiai. Žmonių daug, ir laisvą vietą rasti nelengva. Nuolatinės programos čia nėra, bet į patalpą dažnai užeina vienas kitas muzikantas ar jų būrys su smuiku, akordeonu ir sudainuoja dainelę, kuriai pritaria ir lankytojai.

Ant stalų — jaunas vynas, ir, žinoma, nuotaika irgi atitinkama. Patalpoje linksmas klegesys, bet nusigėrusių nematyt. Tiesa, mano kaimynas, sėdėjęs nugara į mane prie gretimo staliuko, vis nusvirdavo į mano pusę ir visu savo kūnu įsiremdavo į mane. Aš jį gražiai atitiesdavau, jis mandagiai atsiprašydavo, o sėdėjusi prie jo moteris jį subardavo. Bet po keletos minučių jis vėl užguldavo mane, kol jį pagaliau išvedė greta su juo sėdėjusi moteris.

Žmonės susirinkę nepažįstami, bet prie vyno stiklo greit mezgasi pažintys.

— Linksma čia, — kreipiausi į priešais sėdėjusį vidutinio amžiaus vienietį, apsirengusį nacionaliniais drabužiais — pilku švarku su žaliais atlapais ir briedžio kaulo sagomis.

— O ką gi! Tai daro jaunas vynas. Jis pakelia, ragina, įkvepia. Tuo tarpu senasis — slegia. O pagaliau, kodėl mums nepasilinksminti. Mes, austrai, mėgstame atsikvėpti po darbo. Mes — ne vokiečiai, kurie tik pinigą krauna ir su vištomis eina gulti. Mes, tiesa, ir ne prancūzai, kurie nuo ryto ligi vakaro sėdi prie vyno stiklinės. Mes — kažkas tarpinio tarp šių abiejų tautų.

Sužinojęs, kad mes tarybiniai žurnalistai, jis dar labiau įsismagino ir perėjo į politiką.

— Mūsų būdas, — tęsė jis savišku Vienos akcentu, — atsispindi ir mūsų politikoje — neutralumo politikoje. Mes nenorime kištis į ginčą tarp rytų ir vakarų. Pagal savo geografinę padėtį mes esame tarp rytų ir vakarų, ir tai turi nulemti mūsų politiką. Austrai visuomet — sintezė tarp rytų ir vakarų. Iš rytų ir vakarų mes tenorime, kad jie mūsų neliestų, nesikištų į mūsų reikalus, leistų mums išlaikyti neutralumą. Taip, mes, austrai, impulsyvūs žmonės. Mums prikaišiojama, kad mes buvome pernelyg susižavėję nacizmu. Būta tokio dalyko, jo nepaneigsi, bet jis greit išgaravo.

Mes nesiginčijome su linksmuoju ir šnekiu kaimynu. Prie mūsų staliuko priėjo muzikantai, suskambo linksma daina, iš galvos išdulkėjo kaimyno samprotavimai.

(Bus daugiau)

Apie Viską Ir iš Visur

Halifakse, Anglijoje, parapijonai priėmė rezoliuciją, reikalaujančią, kad jų arkidiakonas tinkamiau rengtųsi. Jie pasigenda ant jo kojų juodų antblauzdžių.

Arkidiakonas viešai teisinosi, kad jis užsidedąs 30 kartų per metus ir to pakanką.

Tie antblauzdžiai (gaiters) daromi iš juodo šilko. Jie aptempiami ant kojų nuo riešo iki kelio. Vasarą jie labai nepatogūs. Bet parapijonai savo rezoliucijoje sako:

"There was an Archdeacon who said, 'May I take off my gaiters in bed?' But the Bishop said, 'No, wherever you go, you must wear them until you are dead'."

—o—

Billy Graham užsimojo atversti New Yorko žmones prie "dvasios šventos", bet pasirodo, kad tai labai iškaštingas reikalas. Jeigu neatsiras užtektinai gerų turčių, tai jo misija paliks jį subankrutavusį.

Šešių savaičių krusada kainuosianti $1,200,00. Bet iš atsilankančių žmonių tikimasi surinkti vos $300,000; nes per vieną seansą žmonės tesudeda vos apie $7,000.

Dėl to jis nenusimena. Atsiranda turčių, kurie įvertina šio religinio agitatoriaus darbą. Vienas paaukojęs jo misijai net $50,000. Atsiras daugiau, kurie padengs visas išlaidas. Aišku, nukris nemažai skiedrų ir tam pamokslininkui.

O kas liečia New Yorką, tai ir toliau jis toks pat, kaip kad dabar yra.

—o—

Church of Scotland suvažiavime, Edinburghe, Škotijoj, delegatai pasiūlė, kad būtų priimtas tarimas, kad parapijonai skirtų bažnyčiai po 14 centų į savaitę ir eitų išpažinties nors sykį į metus.

Tikėsit, ar ne, bet didžiuma dvasiškių griežtai pasisakė prieš šią idėją. Girdi, tas žymiai sumažintų parapijonų skaičių.

—o—

Povas duoda gerą pavyzdį tiems kavalieriams, kuriuos merginos atmeta, kai jie pasiperša. Štai kaip buvo su povu:

Memphis mieste, Tenn., viena gyventoja pastebėjo ant kamino didelį paukštį ir keistai garsiai suokiant. Ji paskambino zoologijos vedėjui, o tas štai kaip paaiškino:

Tai esąs povas. Jis dabar garsiai suokiąs dėl to, kad jam pasipiršus patelė atmetusi jį. Jis už tai pasišalinęs iš zoologijos sodno ir suok-

Lai

(Šį laišką
iš Argentin
dies Balso s
gavo nuo
kuris pernai
iš Argentino

Didžiai ge
Vyšniauskai
džiai ačiū už
vau 26-III-57
riu pasveik
tamstos vis
jam jums g
tos ir linksm
Dabar no
save. Mes e
kinti taryb
Jums atrod
bet tai tik
stengsiu jun
ką jūs neper
Jūs matot
pastabų, kri
Bet realus
gyvenimas
Kas dirba t
atlyginamas
gyvena kuo
yra tokių, k
kaip velnias
gyvena sunk
paprasta lai
niams; labia
yra tokių ž
metus išdirb
darbadienių.
iki 700 darb
lyginama
Kaip tokius
gali gyven
kurs išdirba
Tokie yra p
likauti.

Kolūkiuos
apsileidimo.
lindę į pirm
mentai. Jie
bą. To dar n
ti per tokį t
Jums, dr
rodo, kad d
go nuo karo
mažai. Pats
ras tęsėsi ik
banditų ka
miškai bal
kraujagerių
nėjo ramius
timis ir išžu
šeimas, kur
nės nuomon
dirbo, gyvul
sunaikinti.
nežinoma.
per taip tru
tėviškė neg
ti. Už tai da
avalynė, net
vis dėka ti

siąs, kol pra
vių laikas.

Cincinnat
valstijoj, S
of God vysk
tas už nešio
buožės ir b
Policijoj j
buožę nešio
savęs ir kon
nę — dėl "a

Laiškas iš T. Lietuvos

(Šį laišką prisiuntė mums iš Argentinos vienas Liaudies Balso skaitytojas. Jis jį gavo nuo savo pažįstamo, kuris pernai grįžo Lietuvon iš Argentinos. — Red.)

—o—

Didžiai gerbiamas draugas Vyšniauskai. Tariu nuoširdžiai ačiū už laišką, kurį gavau 26-III-57. Pirmiausia turiu pasveikinti tamstą ir tamstos visą šeimą. Linkėjam jums geriausios sveikatos ir linksmo gyvenimo.

Dabar noriu pasigirti apie save. Mes esam labai patenkinti tarybine santvarka. Jums atrodo propagandiška, bet tai tikrovė. Aš pasistengsiu jums apibūdinti tą, ką jūs neperprantat.

Jūs matote Tiesoje visokių pastabų, kritikų. Tai tiesa. Bet realus darbo žmogaus gyvenimas yra neblogas. Kas dirba teisingai, tas yra atlyginamas teisingai, ir tas gyvena kuopuikiausiai. Bet yra tokių, kurie darbo bijo, kaip velnias kryžiaus. Tokie gyvena sunkiai. Čionais nepaprasta laisvė, ypač tinginiams; labiausia kolūkiuose yra tokių žmonių, kad per metus išdirba 20 arba 30 darbadienių. O kiti išdirba iki 700 darbadienių. Čia atlyginama už darbadienį. Kaip tokius sulyginti? Ar gali gyventi turtingai tas, kurs išdirba 30 darbo dienų? Tokie yra pripratę vogti, žulikauti.

Kolūkiuose dar yra daug apsileidimo. Nekuriuose sulinde į pirmenybę tokie elementai. Jie trukdo visą darbą. To dar nespėjo sutvarkyti per tokį trumpą laiką.

Jums, drauge Pranai, atrodo, kad daug metų prabėgo nuo karo pabaigos. Visai mažai. Pats biauriausias karas tęsėsi iki 1952 metų. Tai banditų karas. Buvo pilni miškai baltųjų partizanų kraujagerių, kurie užpuldinėjo ramius gyventojus naktimis ir išžudydavo ištisas šeimas, kurios buvo tarybinės nuomonės. Niekas nedirbo, gyvuliai buvo visiškai sunaikinti. Mums tas buvo nežinoma. Už tai šiandien per taip trumpą laiką mūsų tėviškė negalėjo taip pakilti. Už tai dar brangūs rūbai, avalynė, net ir maistas. Tai vis dėka tiems parazitams, kurie trukdo progresui. Dar pasitaiko tokių elementų tarp prekybos darbuotojų, kurie nepristato prekių ten, kur jos skirtos. Už tai ir yra skundų. Bet toki yra traukiami atsakomybėn.

Apie Vilniaus užmiesčius, kur gatvės nebrukuotos, tokių yra, bet tose vietose ant visos gatvės rasi 1 ar 2 namus i rtenai gyvena tie, kurie nedirba nei fabrike, nei kolūkiuose. Jie užsiima spekuliacija. Jie verkia, kad nėra autobusų palei jų duris, kad dulkės juos kamuoja. Bet ištikrųjų gyvena daug kartų geriau ir švariau, negu Villa Scasso (Čia šio laiško autorius mini vietą, kur jis gyveno Buenos Aires užmiestyje), purvo nemato nei trupučio, nes sausas žvyras.

Kas link žibalo, tai Vilniaus mieste juo galima maudytis, o kaime reikia parsinešti kaip ir seniau.

Kas link algų, tai jums visai neaišku. Direktoriai ar koki profesoriai gauna nuo užimamos vietos. Čionais yra algos tvarkingos, 800 ar 900 rublių mėnesiui. Daktarai, advokatai, mokytojai tą patį gauna. Aš turiu pažįstamą daktarą, kuris dėsto universitete medicinos mokslą. Gauna 750 rublių mėnesiui, o aš gaunu 800 rublių. Apie tarnus bei tarnaites, tai neteisingai suprantat. Mažiausia alga yra 360 rublių tiem, kurie įstaigas pašluoja, pečius pakurena, o darbininkas, kad ir nekvalifikuotas, gauna nuo atlikto darbo atitinkamą atlyginimą. Aš gaunu 800 rublių, o mano žmona 750 rublių. Mums pragyvenimui užtenka vienos algos su viskuom, įskaitant ir nuomą.

Apie Balčiūno laišką, tai maždaug taip: yra visko ir daug kas pigiau, kaip pas jumis, bet yra ir brangesnių dalykų. Kaip kad minėjau, rūbai — vilnoniai, batai, tai gana brangūs. Mėsa: veršiena — 9 rubliai kilogramui, kumpis — 20 rublių kilogramas, vištiena — 16 rublių kilogramas, žąsiena — 13 rublių kilogramas, kalakutas — 18 rublių kilogramas. Taip, kad viskas prieinama. Aš sugrįžęs Lietuvon per taip trumpą laiką užaugau 7 kilogramus.

O kas link tų piliečių, kurie prašo pagalbos iš užsienio, tai spekuliantai. Jie pardavinėja. Ypač tie, kurie prašo vaistų. Mes patyrėm, kad tarybiniai vaistai yra geresni, negu amerikoniški. Bet uženka pasakyti, kad amerikoniški, tai kiek prašysi, tiek mokės. Tokie tiki, kad geresni amerikoniški, kokį daiktą nepaimsi. Nors tarybinės medžiagos yra daug geresnės bei stipresnės. Čia dar yra prakeiktai įsigalėjus pragaištinga Amerikos propaganda. Tamsūs žmoneliai tam tiki.

Aš pavažinėjau po Lietuvą, mačiau progresą ir mačiau kai kur apsileidimo, bet tie apsileidimai bus trumpoje ateityje likviduoti. Daug kliudo progresui religija, kuri labai giliai šaknis įleidusi, ypač kaime. Man teko 15 kovo būti Žemaitijoje, brolio pagrabinėje. Su kokiomis religinėmis apeigomis kavojo mano brolį! Tai seniau, kiek pamenu, taip nebūdavo. Man labai nuostabu: čionais religija laisva, tamsūs žmoneliai kunigėlius peni kaip meitelius. Sako, atėmė dvarus jiems tai biedni kunigėliai. O jie ragina tamsias aveles trukdyti progresą be kultūrą. Šitam turėtų būti daugiaus propagandos prieš religijos žalingumą, bet jos labai mažai tarybinėje spaudoje.

Aš apibūdinau tikrovę be jokios propagandos.

Neseniai buvau Kaune, sužėjau visus draugus, buvusius argentiniečius. Jie visi siunčia jums draugiškus linkėjimus. Taipgi mano žmona tamstos žmonai ir visiems pažangiems tautiečiams Argentinoje gyvenantiems.

J. Gelumbickas

---

siąs, kol praeisiąs sutuoktuvių laikas.

—o—

Cincinnati mieste, Ohio valstijoj, Spiritual Church of God vyskupas buvo suimtas už nešiojimąsi policijos buožės ir butelio džinės.

Policijoj jis aiškinosi, kad buožę nešiojęs dėl apsaugos savęs ir kongregacijos, o džinę — dėl "aukojimo tikslų".

Viską Žinąs

BRITAI VAŽINĖS PO TARYBŲ SĄJUNGĄ SAVO AUTOMAŠINOMIS

LONDON. — Britanijos Automobilistų Asociacija susitarė su TSRS Inturistu, pagal kurį britai galės važinėti po Tarybų Sąjungą savo automobiliais.

Bet kiekviename tokių turistų automobiliuje turės būti tarybinis perkalbėtojas-vadovas. Taipgi jie turės prisilaikyti dviejų pamatinių keliavimo linijų. Kokios tos linijos bus, pranešimas nepasako.

Asociacija vedė derybas su Inturistu 18 mėnesių.

Britanija bus pirma šalis, kurios turistai bus įleidžiami su savo automobiliais.

Graham Sako Vedybos Yra Dievo Parėdymas

NEW YORK. — Billy Graham, evangelistas pamokslininkas, kalbėdamas čia į susirinkusius Madison skvėre, pareiškė, kad vedybos yra dievo suplanuotos ir negalima elgtis su jomis labai laisvai.

Girdi, "laukit dievo parinkimo", o ne bandykit sudaryti laikinų vedybų.

Jis taipgi sakė, kad namų bosu turi būti vyras.

PEKINAS. — Čia įvyko plaukimo rungtynės. Dalyvavo būrys jaunų plaukikų ir — pats Mao Tse-tungas. Mao gerai pasirodė.

Pietinėj ir centralinėj Amerikoj beveik visose šalyse vyksta dideli vidujiniai susirėmimai tarp vyriausybių ir opozicijos jėgų. Ši nuotrauka parodo Kubos partizanų grupę, kurie veikia Fidelo Castro vadovybėje. Sakoma, kad jie gerai organizuoti ir ginkluoti.

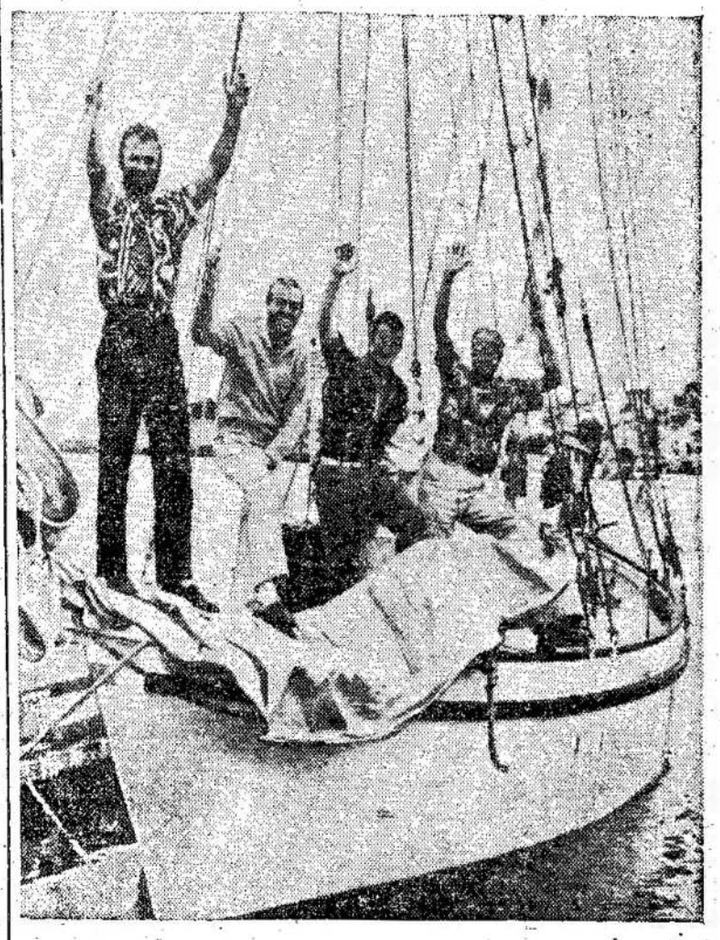

Vandenyno nugalėtojai San Francisco mieste su savo 30 pėdų laiveliu. Jie atplaukė juomi iš Aucklando, Naujosios Zelandijos. Vistik reikia drąsos tokiu mažu laivu plaukti per vandenyną, nors ir vadinamą Ramiuoju.

PAŠALINO TRIS AUKŠTUS VIRŠILAS

TAIPEI, Formosa. — Generalisimas Čiang Kai-šekas pašalino garisono komandierių ir du policijos viršininkus ryšium su įvykusiomis riaušėmis prieš amerikiečius, kurių metu 13 amerikiečių buvo smarkiai apkulta ir JAV ambasada ir informacijų centras sugriauti.

Sakoma, kad armija, malšindama riaušininkus, 9 asmenis nušovė.

Liaudies Balso

25 Metų Gyvavimo Atžymėjimui

Jubiliejinis Piknikas

įvyks

Sekmadienį, Birželio 23 d.

arti Hamiltono

Prie gražių maudynių Ontario ežero.

Prašome ruoštis dalyvauti šiame piknike.

Ruošėjai: KLLD Hamiltono ir Toronto kuopos

Montrealo Žinios

Mašinistų Siekis — 15 c. į Valandą Daugiau

Mašinistų unija — International Machinist Association — kuri Jungtinėse Valstijose ir Kanadoje turi 900,000 narių (Kanadoje priskaitoma apie 50,000), užsidėjo sau uždaviniu siekti šiais metais visiems šios industrijos darbininkams reikalauti pakėlimo algų mažiausiai 15 c. į valandą. Sako tai galima ir turi būti įvykdyta atsižvelgiant į pakilimą kainų ant pragyvenimo reikmenų.

—o—

Katalikų Mokytojams Pakeltos Algos

Katalikiškų mokyklų mokytojams, kurių yra apie 5,000 Montrealo ribose, po ilgų ir sunkių derybų, pagaliau, dalinai pakeltos algos, bet toli gražu ne tiek, kiek mokytojai reikalavo. Jie reikalavo, kad būtų pakelta metinė alga bent po $900 vyrams mokytojams ir po $500 moterims, taip, kad maždaug susilygintų algos, kaip apmokama protestoniškų mokyklų mokytojams. Dėlto katalikiškųjų mokyklų mokytojų tarpe jaučiama, kaip visa vietinė spauda pripažįsta, didelis nepasitenkinimas. Ir kur gi gali būti pasitenkinimas, kuomet palyginus praleistą ilgą laiką ir daug išlaidų kol mokytojas pasiekia savo kvalifikaciją, jei vyras, pav., pradėjęs pirmais metais mokytojauti tegauna tik $3,200, o moteris $2,300 metinės algos. Vėliau, tiesa, su kiekvienais metais algos keliamos. Tačiau jos neatsako mokytojų pragyvenimo reikalavimams. Tuo labiau, kad Kvebeko provincijoje didelę daugumą gyventojų sudaro katalikai, todėl pinigų stokos negali būti.

—o—

Dar Dvi Linijos po Tuneliu

Wellington gatvėje pakeitus gatvėkarius autobusais, po Wellington tuneliu, kur ėjo gatvėkarių bėgiai, jie bus išimti, o jų vietoj, bus padaryta dvi ekstra linijos automobilių pravažiavimui. Sunkvežimiams bus uždrausta važiuoti jomis, kaip praneša kelių departamentas. Tas žymiai palengvins važiuotę.

—o—

Doveikytė Išvyko Europon

Denis Doveikytė su kita savo drauge šiomis dienomis išvažiavo į Europą paviešėti. Pirmiausiai mano aplankyti Angliją, o paskui, jei sąlygos leis gal pavažinės ir po kitus Europos kraštus.

—o—

Džiaugytė Pagerbta Prieš Vestuves

Janė Džiaugytė, kuri netolimoj ateityj ruošiasi pakeisti "stoną moterystės", jos ir jos tėvelių draugių pastangomis, gegužio 18 d., gražiai buvo pagerbta prieš vedybas, surengtoje "shower" parėje. Dalyvavo apie 200 viešnių, moterų ir merginų. Apart gerų ir gražių linkėjimų, būsimoji jaunamartė, apdovanota visų dalyvių bendrai ir pavienių draugių ir giminių vertingomis dovanomis.

Janės vestuvės su Vytautu Gurkliu įvyks ateinantį rugsėjo mėnesį.

J.—

Iš KLLD C.K. Raštinės

Kadangi gegužės mėnuo buvo skirtas Kanados Lietuvių Literatūros Draugijos sustiprinimui, padidinant ją narių skaičiumi, ir bendrai plėtimui apšvietos, todėl tuo reikalu tenka tarti keletą žodžių.

Ar visos KLLD kuopos tam darbui išsijudino, kur ir kiek dėl Draugijos labo iki šiai dienai nuveikta, kol kas nesužinojome. Beje, žinome, kad kai kurios kuopos tą darbymetę numatė tęsti iki birželio 30 dienos. Mes tikimės, kad ir kitos kuopos, kurios pasivėlavo, pratęs darbymetę ar atidės ant tolimesnio, joms tinkamiausio tam darbui laiko.

Kalbant apie rekrūtavimą ar gavimą naujų narų, mums reikia nepamiršti apie jaunesnius, čia atkeliavusius lietuvius. Juk iš jų didelis nuošimtis yra darbo žmonės. Jie mato, kad buvo ir yra klaidinami nenaudingos darbo klasei propagandos. Jei ne šiandien, tai ryt tokie atsižadės laukti neįvykdomų žibūrinių pažadų. Jie nusispiaus į tą neišbrendamą balą ir pakalbinti mielai ateis į pažangesnių lietuvių gretas. Jie bus mielai į mūsų Draugiją priimami. Tokius privalome į savo Draugiją kviesti.

Mūsų pareiga sugrąžinti ir tuos, kurie dėl vienokių ar kitokių priežasčių pasitraukė iš mūsų eilių. Montrealiečiai, pirmoj eilėj, turėtų tuomi susirūpinti.

Prie progos tenka prisiminti, kad mūsų Draugijos Centro Komitetas tikisi, kad visos KLLD kuopos ir visi pažangūs lietuviai rengiatės pasitikti šiais metais įvykstantį Liaudies Balso 25-rių metų gyvavimo jubiliejų. Mes tikimės, kad kiekviena kuopa bei nariai atžymėsite Ispanijoj žuvusių draugų 20-metinę liūdną sukaktį. Kuopos ar grupėmis, o kad ir pavieniai, tą prisiminimą gali išreikšti per spaudą. Jie atiduodami savo gyvastį už darbo žmonių reikalus pilnai to užsitarnavo.

Duoklės ir Aukos

Pilnai pasimokėjo duokles sekančios kuopos: Port Arthur, Ont.; Timmins, Ont.; Hamilton, Ont.; Vancouver, B. C.; Red Lake, Ont.; ir Ottawa, Ont. Tai didelis ačiū tų kuopų valdyboms bei nariams už rūpestingumą.

Kuopos, kurios pilnai pasimokės iki 1-mos dienos rugsėjo, visos bus įrašytos į garbės sąrašą.

Du žymūs daktarai — Dr. Petrika ir Dr. Stanislovaitis, kolektyviai parašė sveikatos poreikiais knygą. Šiais metais ją gaus visi mūsų Draugijos nariai. Tie, kurie nespėjote pasimokėti duoklių, prašomi neatidėlioti.

(Nukelta ant 12 puslp.)

Sveikata

Kas Daryti, Kai Sutrinka Viduriai?

Kai viduriai labai jau išeina iš tvarkos, sukyla, sukliūra, raugulys, kartėlis ėda, po krūtine sunku ir baugu darosi tai ilgiau nelauk. Padėk viduriam kaip nors susitvarkyti.

Pradėk mankyt, spaudyt, **masažuot pilvą.** Padaužyk, patekšlenk, o kaklą laikyk priekin atkišęs, tai lengviau atsiraugėsi. Kai pradėjai atsiraugėt, tai maigyk pilvą ir toliau, braukyk, traniok, tai dar ir dar daugiau dujų išsilaisvins, ir lengvėliau pasidarys širdžiai ir po krūtine. Dujos galės prasišalint ir per viršų ir per apačią.

Jeigu tokia manipuliacija nedaug tepalengvina, tai bandyk pravemt. Atsigerk šilto vandens, įmaišęs šaukštuką sodos miltelių ("bicarbonate of soda"). Kišk pirštus gerklėn, kutenk gerklę, kolei išvemsi ir tą sodos vandenį ir skilvio glites ir nuosėdas.

Kai kada gerai esti ir žarnas išjudint, vidurius išvalyt, padaryt levatyvą — klistirą (enemą), išplaut vidurius su šiltu muiliniu vandeniu. Jei nėra patogumų, tai įsidėk apačion baltojo muilo ivory) žvakutę, sulig nykščio didumo pasirangyk, pasilankstyk keletą minučių, tai ir išsivalys viduriai.

Jei dalykai palengvėjo, bet ir vėl užeina sukilimas, perversmas, ypač jau asigulusiam arba iš miego pabudusiam, tai ir vėl pradėk tą pačią procedūrą. Kelkis iš lovos, nebedrybsok, nes bus dar blogiau. Stokis, pradėk maigyt pilvą, raugėt, išlaisvink tas nelabąsias **dujas.** Po keliolikos minučių ir vėl galėsi gult. **Pakvėpuok giliai,** visu pilvu, kad, kvėpuojant, ir pilvas kilnotųsi. Po 10-20-30 gilių įkvėpavimų ir iškvėpavimų visam bus geriau, geriau ir viduriams.

Nė nelauk tokių nemalonių audrų. Geriau pasirink sau atitinkamą valgymą, ir po valgio imk po 2, po 3, po 4 priešrūgimines tabletes (antiacid tablets): jų yra visokių vaistinėje. Geriau jas imt, porą valandų po valgymo, kai prisidaro rūgimo ir dujų. Galima ir dažniau jų paimt, su šiltu vandeniu.

J. J. Kaškiaučius, M. D.

PORT AU PRINCE. — Haiti turi laikiną prezidentą, Daniel Fignole. Jis pasižadėjo pravesti šalyje laisvus demokratinius rinkimus.

Kol jis buvo pastatytas į prezidento vietą, šaliai grumojo pilietinis karas. Ypatingai sudarė pavojų susikirtimas tarp dviejų generolų.

WINDSOR

Dry Cleaners & Dyers Co. Ltd.

Valome visokius drabužius, gardinas, blankietus, lovų uždangalus, karpetus, chesterfieldus ir bile ką, kas tik yra Jūsų namuose.

Vindsor yra viena iš vėliausių ir moderniškiausių Dry Cleaning šapų Montreale. Greitas patarnavimas.

20 Metų Patyrimas Garantuoja Darbą

Dabar Mes Turime Naujai Įrengtą

Moderniškiausią Storage

dėl apsaugojimo nuo sudegimo, pavogimo, šilumos ir kandžių sugadinimo.

Prašome Visus Siųsti Savo FURCOATUS - FUTRAS Žieminius ir Vasariškus Drabužius į Mūsų Moderišką Storage.

Savininkai:

A. Keršys, P. Petrulis, P. Keršulis, A. Greibus

1205 Chruch Ave. TRenmore 6679

VERDUN, QUE.

Dr. Roman Pniewski

Daugelį Metų Praktikavęs Didelėse Ligoninėse ir Klinikose Europoje ir Amerikoje

Specialistas Vidaus Ligų, Akušerijos ir Venerinių Ligų

6537 PARK AVE. - Montreal - Tel. HA. 7623

Valandos: Nuo 3 iki 9 val. po pietų

DOVANŲ SIUNTINIAI Į TARYBŲ SĄJUNGĄ IR KITUS TARYBINIUS KRAŠTUS

Su malonumu pranešame, kad PAGERINOME MAISTO, TEKSTILĖS ir VAISTŲ bei kitų dalykų persiuntimą

Prašykite mūsų naujo kainoraščio ir informacijų pas

Montrealo Atstovą

Mr. Manfred Kory

Mūsų kainos žemiausios Kanadoje ir JAV.

JŪS GALITE PILNAI pasitikėti Kanados didžiausia ir labiausiai prityrusia dovanų siuntinių persiuntimo firma

International Gift Parcel Service

1126 SHERBROOKE ST. W. — Tel.: BElair 4860

Montreal 2, P. Q., Canada

Kaip Gyvena Marcelinas Styga

Kanadoje nekurį laiką gyvenęs Marcelinas Styga rašo laikraštyje Už Sugrįžimą į Tėvynę apie savo gyvenimą Tarybų Lietuvoje. Seka jo paties žodžiai:

—o—

Naujas Gyvenimas

Atvažiavau į Kauną, o ne į Sibirą, kaip mano užjūrio pažįstamieji pranašavo. Pailsėjęs po kelio, pasimatęs su giminėmis, nutariau ieškoti darbo. Man jo nereikėjo ieškoti, o tik rinktis. Nutariau stoti į "Kauno audinių" fabriką, kuris po karo žymiai prasiplėtė. Ten man pasiūlė būti gatavų medžiagų priėmėju.

Ir štai pirmą kartą po ilgų vargų ir nedarbo metų vėl gavau pastovų darbą, žmonišką uždarbį. Man paskyrė gerai atremontuotą butą Ožeškienės gatvėje Nr. 5. Pirkau naujus baldus, radijo aparatą. Žodžiu, įsitaisiau patogiai ir jaukiai. Pradėjau galvoti apie savo šeimos sukūrimą.

Pradėjau draugauti su viena jauna jurbarkiete, dabar dirbančia Kaune, naujai pastatytame pliušo-šilko kombinate. 1952 metais apsivedėme, sukūrėme savo šeimą ir gyvename laimingai.

Šiandieną norėčiau padaryti tam tikras išvadas. Kadaise, prieš karą, mano tėvas išvažiavo į Ameriką laimės ieškoti. Ten jis septynerius metus laimės ieškojo ir taip jos nesurado. Aš Kanadoje mažiau pabuvojau, o rezultatai — tie patys. Todėl iš savo šeimos, iš draugų ir pažįstamų skaudaus patyrimo šiandien galiu drąsiai pasakyti: nėra laimės svetimoje šalyje. Laimė laukia žmogaus jo tėvynėje, tarp savo tautiečių.

Jeigu mano šis pasakojimas pasieks brolį, Praną Kanadoje, daugelį tautiečių, išsiblaškiusių ir vargstančių įvairiose šalyse, paskaitykite, pagalvokite, pajėteliai, ir pasekite mano pavyzdžiu — grįžkite į tėvynę!

Aliejus Neneša Didelės Naudos

Kanadoje yra daug gamtinių turtų. Jų tarpe aliejus gali būti pačioj pirmoj vietoj. Bet labai maža nauda iš to turto.

Canadian Tribune, angliškas savaitraštis, štai kokius davinius paduoda:

Nuo 1940 iki 1954 metų amerikoniškos kompanijos išsunkė iš Saskačevanos šulinių 14,132,719 statinių aliejaus. Atskaičius transportacijos išlaidas, kompanijoms liko $17,828,293. Na, o kiek gi Saskačevana gavo taip vadinamų rojalčių už tą aliejų? Vos $659,484.

Nuo to laiko aliejaus gavyba Saskačevanoje žymiai padidėjus, bet sutartis esanti tokia, kad provincijai rojalčių nebus daugiau. Galimas daiktas, kad bus dar mažiau, žinoma, imant proporcingai.

Apskaičiuojama, kad šiais metais amerikiečių kompanijos išsisunks bent 35,000,000 statinių aliejaus.

Odos ODOS Odos

Priežastis, kad tiek daug jūsų tautiečių perka odas pas mus, yra ta, kad pas mus pigiausios kainos ir mes turime visokių rūšių odų dėl batų ir pusbačių.

Visi reikmenys dėl aukštų batų $10

Užsakant naudokite Money Orderius

ENCHIN LEATHER SUPPLIES LTD.

466 Bathurst St., Toronto (į pietus nuo College St.)

Šeštadienį atdara visą dieną

Siuntiniai! iš Hamiltono į LIETUVĄ

Siuntiniai eina per "Ukrainska Knyha"

HAMILTON OVERSEAS PARCEL SERVICE

1145 KING ST. EAST

Telephone: LI-51724

Taipgi priimam siuntinius į visas kitas TSRS respublikas. Pas mus yra daug įvairios medžiagos, odos, ir kitų daiktų dėl siuntinių.

Atdara kasdien nuo 9 val. ryto iki 7 val. vak. išskiriant pirmadienius.

Siųskite Siuntinius į Lietuvą ir Kitus TSRS Kraštus Per Lietuvišką Įstaigą

Sakas Parcel Service

Siunčiame per Ukrainska Knyha

314 BARTON ST. E., HAMILTON, ONT.

Tel. JA. 99870

Siunčiame jūsų pačių sudarytus medžiagų, avalynės, maisto ir vaistų siuntinius iki 19 svarų.

Siuntiniai pilnai garantuoti ir siuntėjo apmokėti

Pas mus galite įsigyti medžiagų, drabužių, skarelių, odos ir avalynės.

Atdara nuo 10 v. ryto iki 7 v. v., išskyrus sekmad.

DOMĖS!!!

Gal turite šeimą, draugų ar giminių Europoje kuriems reikia pagalbos? — Išgelbėkit gyvybę pasiųsdami svarbių medikamentų ir vaistų. — Rašykit, telefonuokit ar užeikit į mūsų vaistinę ir pasiteiraukit.

Mes dabar turime orinį susisiekimą su tarybinėmis respublikomis

Taipgi turime polio čiepų (nuo vaikų paralyžiaus)

VALTMAN'O

DEPENDABLE DRUG STORE

1147 Dundas St. W. ties Ossington

Priešais "Ukrainska Knyha"

LE. 6-2139 Toronto

Dėl Siuntinių į Tarybų Lietuvą

ir kitas Tarybų Sąjungos Respublikas

UKRAINSKA KNYHA

Suteikia Patogiausį ir Greičiausį Patarnavimą

Priimam persiuntimui gatavai sudarytus siuntinius iš naujų ar dėvėtų drabužių, medžiagos, avalynės, medikamentų, maisto ir kitko.

Muitas ir kitos persiuntimo išlaidos apmokamos per mūsų firmą ir gavėjui nieko nebereikia primokėti.

UKRAINSKA KNYHA Centras ir Skyriai Randasi:

TORONTE:

1162 Dundas St. W. — 2223 Dundas St. W.

WINNIPEGE: — 887 Main St.

EDMONTONE: — 10803 — 95 St.

VANKUVERYJE: — 652 Kingsway St.

— — — — — —

PROVINCIJOJ GYVENANČIŲ DĖMESIUI:

Norėdami pasiųsti savo siuntinius, galite juos prisiųsti į mūsų firmos centrą ar bile skyrių dėl persiuntimo. Savo laiške privalote įdėti sąrašą siunčiamų dalykų ir kiek už juos buvo mokėta atskirai. Tada mes patikrinsime daiktus ir nustatysime muito sumą ir jums pranešime, kartu nurodysime ir kitas persiuntimo išlaidas. Gavę nuo jūsų mokestį, siuntinį pasiųsime be jokių užvilkinimų, kaip galima greičiau.

LABAI SVARBU nurodyti aiškų ir teisingą adresą, kam siuntinys yra siunčiamas. Daiktai dėl vieno siuntinio (kol nesupakuoti) turi sverti nedaugiau kaip 17½ svaro.

— — — — — —

TORONTO IR APYLINKĖS GYVENTOJŲ DĖMESIUI:

Pranešame, kad jau yra atidarytas ir veikia mūsų įstaigos skyrius Toronte sekančiu adresu:

UKRAINSKA KNYHA

2223 Dundas St. W. — LE. 7-1422

Toronto skyriuje ir centrinėje raštinėje turime gerą pasirinkimą įvairių medžiagų, drabužių, avalynės bei odos dėl siuntinių.

Toronto skyrius ir centrinė raštinė atdara kas dieną nuo 9 val. ryto iki 6 val. vakaro. Sekmadieniais ir pirmadieniais uždaryta.

Rašant mums laiškus, prašome rašyti anglų kalba.

Centrinė raštinė:

UKRAINSKA KNYHA

1162 Dundas St. W., Toronto 3, Ont.

Telefonas: LE. 2-8928

Vasilijus Ardamatskis

Aš-11-17

Apysaka apie Kapitono Dementjevo Nuotykius

(Tąsa)

— Įsidėmėkite, kapitone, kad ten esanti kolekcija... — Melchas sumišo. — Jūs susigaudote tapyboje?

— Ne. Aplamai visi tie pokštai man — tuščia vieta. Aš kareivis, ką jūs įsakysite, tą aš ir vykdysiu.

— Puiku, — vėl išsprūdo Melchui. — Štai jums, kapitone, pirmas uždavinys. Aš turiu žinių, kad miesto muziejuje kažkoks šunsnukis nuiminėja nuo sienų brangius paveikslus ir apkeitinėja juos blėniais, o vertingus slepia. Patikrinkite tai visu kruopštumu ir būkite negailestingas. Kartu suskaitykite, kiek prireiks dėžių visiems muziejaus paveikslams supakuoti, be rėmų, žinoma.

—o—

Dementjevas žingsniavo į muziejų, būdamas puikiausiai nusiteikęs. Ryte, eidamas pas Zandelį, jis kliovėsi tik tuo, kad jei majoras turi leidimą į operatyvinę prieplauką, tai jam pavyks kaip reikiant apžiūrėti tą leidimą, o, jei pasiseks, ir pagrobti. Bet viskas susiklostė žymiai geriau: jis gavo darbą, ir dar tokį, kuris įgalins prasiskverbti į pačias slapčiausias evakuacijos vietas...

Muziejuje Dementjevas be didelio vargo pastebėjo ten apkeistus paveikslus ir susikrimto dėl neprityrimo, su kuriuo tai buvo padaryta. Vienoje salėje žmonės, apkeitę paveikslus, įsigudrino netgi palikti lentelę, priklaususią prie nuimto paveikslo. Lydėjo jį muziejaus prižiūrėtojas — švarus seneliukas ružava plike, apsupta šviesaus garbanotų plaukų vainikėlio. Muziejaus langai buvo užstatyti maišais su smėliu. Seneliukas, įeidamas į salę, uždegė šviesas, bet toli gražu ne visas, ir kai kurių paveikslų tiesiog negalima buvo įžiūrėti. Dementjevas nusprendė patikrinti prižiūrėtoją. Jis išsiėmė iš kišenės elektros žibintuvėlį ir nukreipė spindulį į lentelę, priklaususią paslėptam paveikslui, Atidžiai perskaitęs lentelę, žvilgterėjo į paveikslą ir greitai atsigręžė į užpakaly stovėjusį prižiūrėtoją. Iš siaubo išsiplėtusios senuko akys Dementjevui pasakė viską.

— Geras paveikslas, — ramiai tarė jis ir nuėjo toliau, išgirdęs už nugaros, kaip senis su palengvėjimu atsiduso. Dementjevui pagailo to doro, neprityrusio žmogaus. Apžiūrėję visą muziejų, jie nuėjo į prižiūrėtojo kabinetą.

— O mūsų saugomi fondai? — abejingai paklausė Dementjevas.

— Pogrindyje, ponas kapitone, — meilikaujamai atsakė seneliukas.

— Galima pažiūrėti? — Dementjevas vėl pamatė suapvalėjusias iš baimės seneliuko akis. — Tarp kitko, aš dabar neturiu laiko. Kitą kartą. Jūsų pogrindis gilus.

— O taip, ten šimtai drobių.

— Visiškai slaptai turiu jūs perspėti, kad pačiu artimiausiu metu mes laukiame, kad rusų aviacija pradės smarkiai bombarduoti miestą. Visi jūsų muziejaus turtai gali pavirsti pelenais per vieną valandą. Reikia išimti iš rėmų visus paveikslus, supakuoti juos visus į dėžes ir paskui sukrauti pogrindyje. Supakuoti reikia ir viską, kas saugoma fonduose. Terminas — dvi dienos... — Prižiūrėtojas tylėjo, nuleidęs galvą. — Na, o ką, ar tai jūs nesuprantate?

— Kodėl? Viskas suprantama.

— Tai ir gerai. Kad būtų greičiau, aprašo daryt nereikia. Ant dėžės pažymėti tiktai skaitmenį, reiškiantį, kiek joje paveikslų. Ir viskas.

Seneliuko akys pagyvėjo. Dementjevas dar kartą įsitikino, kad seneliukas visiškai nesugeba tvardytis.

— Taip, taip, mes viską taip ir padarysime, poryt galite ateiti patikrinti.

— Už poros dienų aš būtinai užeisiu. Iki pasimatymo.

Netrukus Dementjevas raportavo Melchui apie savo švyką į muziejų.

— Reikia manyti, — kalbėjo jis, — kad keletas paveikslų iš tiesų apkeista. Nuimti paveikslai, matyt, paslėpti pogrindyje, o ten saugoma šimtai drobių, ir vyrauja baisus chaosas. Per dvi dienas mes visus paveikslus išimsim iš rėmų ir supakuosim į dėžes. Fondus taip pat. Aš pastačiau muziejuje sargybinį, iš ten dabar nė skudurėlio neišneš. O jeigu aš rasiu nesupakuotą nors vieną gabalėlį, — Dementjevas parodė pusę piršto, — aš sušaudysiu visą jų gaują.

— Puiku, Riukertai! — sušuko Melchas. — Dėkui. Na, o aš, kol jūs buvote muziejuje, apsilankiau jūsų bute.

Dementjevas susiraukė, nors žinojo, kad nieko pavojingo toks aplankymas negalėjo reikšti.

— Atleiskite Riukertai, bet aš nusprendžiau tai padaryti pats. Mano skyriuje gestapas — tai aš pats. Ir geriau, kad tenai nuėjau būdent aš, o ne kuris nors kitas.

— Nejaugi mes privalome vienas kitu būtinai netikėti? — pasipiktinęs paklausė Dementjevas.

— Kas dėl gestapo, jis niekuomet niekuo netikėjo. Tai jo specialybė. Susidomėjo jie ir jumis, bet aš pasakiau, kad už jus atsakau aš pats. Ir nusprendžiau nuvykti į jūsų butą. Kodėl jūs taip niūriai į tai žiūrite? Juk niekas baisaus neatsitiko. Priešingai, motina ir duktė atsiliepia apie jus kuo puikiausiai. Tas geležinis kryžius, kur guli ant stalo, jūsų?

— Mano.

— Kodėl jūs neprasitarėte man apie šį jūsų apdovanojimą?

— Kareiviai ordinais nesigiria. Jie tik saugo juos kaip mūšio atminimą.

— Jūs šaunuolis, Riukertai. Tarp kitko, aš, būdamas jūsų vietoje, susidomėčiau dailininko dukrele, puikus žiedelis, a?

— Vesti kare meilės romanus kareivių statutas nenumato, — rūščiai pratarė Dementjevas.

— Bet jeigu šiuo atveju jūs nesilaikysite statuto, aš nepradėsiu bausti... — Melchas nusijuokė.

Visiškai nelauktai vakare į svečius pas Dementjevą atėjo majoras Zandelis. Atėjo niūrus ir tarsi suliesėjęs. Dementjevas jau pastebėjo, kad majoras — jausminga natūra, labai nepastovios nuotaikos, ir dabar susidomėjęs laukė, kas šiuo atveju padarė jį niūrų.

Zandelis iki galo uždarė duris ir priėjo prie Dementjevo.

— Skyriaus viršininkas jums nieko nekalbėjo?

— Patarė mergintis šeimininkės dukrelei, — Dementjevas nusijuokė.

Zandelis netgi nenusijuokė, susimąstė sekundę ir tarė:

— Vistiek tai negali likti paslapty. Atrodo, šiąnakt prasideda kariuomenės evakavimas. Ją permeta ginti Berlyno.

"Štai tau!" — su džiaugsmu ir susijaudinęs pagalvojo Dementjevas, bet abejingai paklausė:

— Visos kariuomenės

— Matyt.

— Na, ką gi, aukščiausioji vadovybė geriau žino, — nerūpestingai užbaigė jis. — Mūsų juk tai neliečia?

— Ne, kapitone, liečia. Mūsų skyrius pradės dirbti dabar didžiausiu apkrovimu. Melchas pasakė, kad mūsų kroviniams bus paskirta vieta kiekviename transporte.

— Pagaliau gi — darbas! — linksmai sušuko Dementjevas. — O tai nuo pirmo uždavinio, kurį aš šiandien vykdžiau, man tapo liūdna. Kariauti su muziejaus seneliukais — ne mano darbas.

— Šis karas, Riukertai, tik prasideda. Ir kol mes nešvešime iš čia visko, ką galima išvežti, mes patys iš čia neišsikrapštysim...

— Reikia pasistengti mūsų reikalus tvarkyti greičiau, — vis taip pat linksmai pasakė Dementjevas, tarsi nė nepastebėdamas nervinės Zandelio būklės. — Gal būt, mums dar teks dalyvauti peštynėse dėl mūsų Berlyno. Man niežti rankos. Rusai dar nesupranta, kad Vokietija kovos, kol dar gyvas bent vienas vokietis, ir kad paskutinis karo žodis dar neištartas.

Zandelis žiūrėjo į Dementjevą su pašaipa. Dabar jis nusprendė, kad Riukertas negalės būti jo pašnekovu atvirai kalbant apie tai, kas slėgė jį.

— Kažkodėl man baisiai pradėjo skaudėti galvą, — tarė jis. — Atleiskite man, kapitone, aš eisiu, man reikia atsigulti lovon. Neduok dieve susirgti tokiomis dienomis: Melchas to nedovanos!

Zandelis išėjo. Dementjevas atsisėdo prie stalo ir suspaudė rankomis galvą. Na, prasidėjo tai, dėl ko jis pasiųstas į šį miestą. Jis greitai ir labai sėkmingai sugebėjo legalizuotis, netgi užsipelnyti vyresnybės pasitikėjimą. Atsitiktinumo dėka jis pakliuvo į darbą, artimą pervežimams. Bet visa tai gali pasirodyti nieko neverta, jei jis nesugebės gauti visiškai tikslią ir išsamią informaciją apie transporto laivų išsiuntimą.

Šiaip arba taip, pirmąją, tiesa, nepatikslintą informaciją jis jau turi: evakuacija prasideda šiąnakt. Apie tai nedelsiant reikia pranešti vadovybei. Dementjevas greitai apsirengė, ir išėjo radijo siųstuvo į konspiracinį Pavlo Arvidovičiaus butą. Miestas, pasinėręs tamsoje, atrodė negyvas. Gatvėse nė gyvos dvasios. Pralėks mašina su prigesintais žibintais — ir vėl tyla ir tamsa. Pasiekus šešiakampę aikštę, jį sustabdė patruliai. Dementjevas pasakė slaptažodį, kareiviai atidavė jam pagarbą, ir jis nuėjo tolyn. Pavlas Arvidovičius laukė Dementjevo kiekvieną vakarą, seniai paruošė radijo siųstuvą, bet baisiai bijojo, kad jo gyventojas, pastebės atėjusį Dementjevą, ir įtars, kad čia kažkas negerai.

Tą vakarą gyventojas užtruko darbe ilgiau negu paprastai, ir Dementjevas susidūrė su juo prie įėjimo į namą. Jie tylėdami atidavė vienas antram pagarbą ir pradėjo kartu kopti laiptais. Kartu jie sustojo ir priešais Pavlo Arvidovičiaus duris.

— Jūs taip pat čia? — nustebęs paklausė gestapininkas.

— O jūs, matyt, ir esate mano varžovas, — nusijuokė Dementjevas. — Šį vakarą aš ieškojausi būsto ir užėjau į jūsų butą. Man pasakė, kad čia jau gyvena gestapo karininkas. Nenorėdamas valkiotis su lagaminu po miestą, aš paprašiau šeimininko leisti valandėlę palikti nešulį pas jį. Ir tik dabar štai einu lagamino. Einu ir bijausi, kad šeimininkas kartu su gyventoju dėl tokio vėlyvo atėjimo nulaipins mane žemyn...

Nieko neatsakęs gestapininkas paspaudė mygtuką. Duryse iškilo Pavlo Arvidovičiaus figūra. Pamatęs Dementjevą kartu su gestapininku, jis suakmenėjo.

— Labas dar kartą ir dėl Dievo atleiskite, — linksmai tarė Dementjevas, — bet aš tik dabar susiradau kambarį. Duokite, prašau, mano lagaminą.

— Ach, lagaminą! Minutėlę, minutėlę... — Pavlas Arvidovičius viską suprato ir nubėgo į savo kambarį lagamino. Gestapininkas įėjo į prieškambarį, bet liko stovėti šalia atvirų durų.

— Kur gi jūs įsikūrėte? — paklausė Pavlas Arvidovičius, perduodamas Dementjevui lagaminą su radijo siųstuvu.

— Tvirtovės keturi, butas devyni...

— Pas ką gi? Aš čia visus pažįstu.

— Dailininkas Rubis.

— A, tai tas, kuris neseniai pasimirė?

— Visiškai teisingai. Jis ir paliuosavo savo kambarį. — Dementjevas susijuokė. — Dar kartą dovanokite, kad atvykau taip vėlai! Labanakt.

Durys užsidarė, ir Dementjevas pradėjo leistis laiptais žemyn. Išėjęs į aikštę, jis iškoliojo save paskutiniais žodžiais, už tai, kad ėjo pas Pavlą Arvidovičių, visiškai nepagalvojęs apie pavojingus netikėtumus, kurie jį gali čia užklupti. Tiesiog stebuklas, kad viskas taip sklandžiai išėjo... Nesuspėjo Dementjevas apie tai pagalvoti, kaip prieš jį, tarsi iš po žemės, išdygo du patruliuojantieji kareiviai. Dementjevas pasakė slaptažodį, bet kareiviai neužleido jam kelio, ir apie kažką tarp savęs šnabždėjosi.

Apsuptosios kariuomenės vadovybė, bijodama, kad karininkai savavališkai nepradėtų brautis į transportą, davė komendantūrai įsakymą — atkreipti ypatingą dėmesį į šiuo atveju itin įtartinus kariškius. Dementjevas, žygiavęs uosto pusėn, ir dargi su lagaminu, patruliui sukėlė aiškų įtarimą. Kareiviai pasitarė ir pasiūlė eiti jam kartu su jais į komendantūrą.

"Netikėtumas po netikėtumo!" — susinervinęs galvojo Dementjevas, žingsniuodamas priešais kareivius. Komendantūros jis nebijojo: jo legali būklė buvo pakankamai aiški bei tvirta, ir Dementjevas teisingai suvokė, kodėl jis sukėlė patrulių įtarimą.

Komendantūroje jie rado jau keletą sulaikytų karininkų. Juos iš eilės kvietė į budinčiojo komendanto kabinetą. Pagaliau pakvietė ir Dementjevą. Jis įėjo į kambarį su lagaminu. Budintysis komendantas žvilgterėjo į jį su pašaipa.

— Jūsų dokumentai... — Dementjevas padavė dokumentus, ir komendantas ilgai juos tudijavo. — Taip. O kur gi jūs išsiruošėt?

— Keliuosi iš laikino buto į nuolatinį. Iš viešbučio į privatų butą, kur pigiau.

— Kuriame viešbutyje jūs gyvenate?

— "Bristolis", numeris trys šimtai penktas.

Komendantas paskambino į viešbutį ir įsitikino, kad sulaikytasis kalba tiesą.

— Kuriuo adresu jūs ėjote?

— Tvirtovės keturi, butas devyni.

Komendantas iššaukė patrulius, kurie sulaikė Dementjevą.

— Kur jūs sulaikėte kapitoną?

— Tvirtovės gatvės kampe.

— Palydėkite kapitoną iki jo buto. Padėkite nunešti lagaminą. Atleiskite, kapitone Riukertai. Tarnyba yra tarnyba.

— Suprantu. Iki pasimatymo...

Patruliai žingsniavo greta Dementjevo, vienas jų nešė lagaminą. Staiga atėjo į galvą Majakovskio žodžiai. "Nešikas mirktelėjo akim reikšmingai, nors tuoj paims ir nuneš jums daiktus veltui..." Dementjevas neištūrėjo ir nusijuokė.

Kareivis, nešęs lagaminą, sutrikęs tarė:

— Mums gi įsakyta, ponas kapitone. Mes žmonės maži.

— Nieko, nieko, mano kary. Karinėje tarnyboje visaip pasitaiko, aš suprantu.

Parėjęs namo, Dementjevas skubiai išvyniojo radijo stotį ir perdavė savo pirmąją radiogramą:

"Aš-11-17". Evakuacija prasideda, gal būt, šiąnakt. Tikslių duomenų kol kas neturiu".

Supakavęs lagaminą, jis atsigulė į patalą ir susimąstė. Įdomu, kodėl Melchas apie kariuomenės evakuacijos pradžią Zandeliui pasakė, o jam ne? Tarp kitko, dienos pabaigoj juk jie nesimatė. Pagaliau tai ir nesvarbu. Visų svarbiausia — ar sugebės jis rytoj pakliūti į uostą. Nerimas apie tai ilgai neleido Dementjevui užmigti...

Melcho pasiuntinys prikėlė Dementjevą šeštą valandą ryto. Kada Dementjevas prisistatė į skyrių, ten jau buvo beveik visi karininkai. Melchas davinėjo įsakymus, ir karininkai kone tekini apleisdavo kabinetą. Dementjevas laukė savo eilės, bet viršininkas tarsi jo nepastebėjo. Baigęs kalbėtis su vienu karininku, Melchas atsigręžė į Dementjevą.

— Užgesinkite šviesą ir pakelkite štoras.

Didelis kabinetas prisipildė melsvos ankstyvos ryto šviesos. Už lango krito šlapias sniegas.

— Kapitone Riukertai, su jumis aš turiu pasikalbėti ypatingu reikalu. — Melchas pakilo iš užstalės ir atsisėdo fotelyje priešais Dementjevą. — Būtent su jumis todėl, kad iš visos šios kohortos, — pulkininkas linktelėjo į ištuštėjusias kėdes, — tiktai jumyse aš matau žmogų, kuris žino, kas tai yra įsakymas, ir nemėgsta davinėti nereikalingų klausimų. — Jis kalbėjo, neatitraukdamas akių nuo Dementjevo. — Mūsų imperijos žlugimas — kliedėjimas. To neįvyks, kapitone, net jei ir sumaltų į dulkes Berlyną. Netgi jei jie laimėtų karą. Tokia šalis, kaip Vokietija, negali būti sunaikinta. Yra žmonių, kurie ją greitai prikels. Bet tie žmonės turi turėti lėšų, norėdami pradėti tą didįjį siekį. Tai štai mes ir siunčiame iš čia viską, kas brangiausio. Už tai atsako mūsų skyrius, aš ir jūs.

— Aš įvykdysiu bet kurį jūsų įsakymą! — iškilmingai tarė Dementjevas, nuolankiai žiūrėdamas Melchui į akis.

— Muziejuje viskas paruošta?

— Išskyrus adresus ant dėžių.

— Pasiimkite tučtuojau su savim kareivių, jie padarys užrašus. Adresas toks...

Melchas atkišo Dementjevui sulankstytą popierių. Šis jį ištiesė ir perskaitė: "Hamburgas, Elizavetštrase 7, Griunvald".

— Kaip jūs nutuokiate, — tarė Melchas, — šis adresas sąlyginis, bet krovinys paklius į reikiamas rankas.

— Kam atiduoti dėžes uoste — paklausė Dementjevas, atsistodamas ir įtemptai laukdamas atsakymo, nuo kurio galėjo priklausyti viskas.

— Sandėlis Nr. 11, ypatingasis gestapo įgaliotinis Brandtas. Iš jo gausite raštelį. "Priimta tiek tai dėžių". Raštelį atiduokite man. Ir viskas.

— O ar ne geriau būtų, jeigu aš pats nugabenčiau dėžes tiesiog į laivą? Tai patikimiau.

— Jūs tiesiog nežinote, kas tasai Brandtas, — Melchas nusišypsojo, — ir iš neatsargumo rodote jam nepasitikėjimą. Darykite taip, kaip aš pasakiau.

Dementjevas išėjo iš kabineto. Štai ir įvyko tai, ko jis labiausiai bijojo. Norėdamas saugiau užmaskuoti savo reikalus, Melchas nusprendė tarp jo ir laivo pastatyti kažkokį tai Brandtą, kurį jis, matyt, pažįsta geriau ir kuriuo labiau pasitiki. Tarp kitko, visiškai ir nė dėl to, Melchui tiesiog reikalinga vykdytojų grandinėlė, per kurią perėjęs reikalas tarsi prarasdavo pėdsakus. Galimas dalykas šioje grandinėlėje yra grandis ir po Brandto. Bet terauna ją velnias, tą grandinėlę. Reikalas tas, kad faktiškai jis atskirtas nuo uosto. Sandėlis Nr. 11 buvo keletą kilometrų nuo operatyvinės prieplaukos...

Dementjevo nerimastis dar labiau padidėjo, kada jis išėjo iš skyriaus. Gatvė buvo užtvindyta kariuomenės. Ir visa ši plikai žalia masė judėjo į uosto pusę. Braudamasis link muziejaus, Dementjevas pergyveno tokį jausmą, tarsi jis mūšio minutę palieka priekines linijas...

Adresų užrašymas ant dėžių truko apie valandą. Taip, Melchas buvo puikus organizatorius: vos spėjo baigti rašyti adresus, kai atvyko automašina su kareiviais — krovėjais. Stebėdamas pakrovimą, Dementjevas galvojo apie tai, kaip jam prasiskverbti į uostą. Per dešimt žingsnių nuo jo sustoja, taip pat sekdamas, kaip kraunama, aukštas stambus karininkas odiniu paltu be skiriamųjų ženklų. Tiktai jo kepurė buvo karininko. Kas minutę jis pasukdavo galvą, tarsi jo apikaklė būtų buvusi per ankšta. Kai krovimas pasibaigė, karininkas odiniu paltu priėjo prie Dementjevo:

— Jūs kapitonas Riukertas? — ir, nelaukdamas atsakymo, pridėjo: — Aš Brandtas. Eime...

(Bus daugiau)

LONDONAS. — Čia dabar lankosi Adlai Stevensonas. Spaudos konferencijoje jis sakė, kad Amerika turėtų parodyti pavyzdį visam pasauliui ir baigti atominius sprogdinimus.

M. W. Kellermann
ADVOKATAS
12 Richmond St. E.
Ofiso tel. EM. 6-9351
Res. — MO. 1232
Toronto

Norėdami pirkti geriausius baldus ar elektrines reikmenas, matykit Bill Paulauską pas
Blustein's Furniture
531 Queen St. W. Toronto

Petro Bepiršcio Bičių
Šviežias Medus
Galima gauti pasipirkti Torontę:
A. A. Kuktų krautuvėje, 347 College St.
ir
Lietuvių Salėje, 160 Clarenmont St.

Už Elektrą Tik $2.51 į Mėnesį
(Flat rate)
—o—
Nereikia įmokėti
iš kalno
—o—
Daug šilto vandens su
Inglis
Elektriniu vandens
šildytuvu
—o—
10 metų garantija
Brockton Tire & Radio Company
1617 DUNDAS ST. WEST
(Brock kampas)
LE. 4-4253 — — — Toronto

Namų Savininkai
Gal Reikia Jums Pinigų
Dėl Biznio ar Asmeniškiems Reikalams
LITHUANIAN - CANADIAN MORTGAGE CO.
duos jums grynų pinigų už antrą morgičių ant jūsų namo, nors jūs jau turite pirmą morgičių. Labai maži mokėjimai. Nereikia mokėti už sutvarkymą morgičių.
Tele.: EM. 8-1242

Lietuviška Valgykla
UNION CAFE
387 SHERMAN AVE. N. HAMILTON, ONT.
Šviežias Maistas. Geras Pasirinkimas Įvairių Lietuviškų Valgių. Turime Kambarių Apsistojimui.
Savininkas Ch. Pampalas
Telefonas: LI. 46917

Laidotuvių Reikale Kreipkitės Pas
Bates & Dodds
FUNERAL SERVICE LIMITED
A. E. RAPER, Managing Director
931 QUEEN ST. W. — Toronto — EMpire 3-0681

Pranešimai

Toronto, Ont.

Susirinkimas

Sūnų ir Dukterų Draugijos pirmos kuopos narių mėnesinis susirinkimas įvyks antradienį, birželio 4 dieną, 7.30 valandą vakaro, 160 Claremont St.

Maloniai kviečiame visus narius ir nares dalyvauti ir duokles laiku apsimokėti nelaukiant paraginimo.

Nepamirškite atsilankyti visi, nes šiame susirinkime bus kalbama apie salės plėtimo reikalus. Gera proga atnešti ir įteikti savo paskolą.

P. Pajuodis

Padėkos Žodis

Šiuomi širdingiausiai dėkojame už tokią puikią partiją ir išreikštą draugiškumą su mūsų 25 metų vedybinio gyvenimo sukaktuvėmis, už tokias puikias dovanas, kurios primins mums jus visą mūsų gyvenimą.

Labiausiai dėkojame rengėjoms ir rengėjams už suruošimą šios partijos.

Jūsų išreikšto draugiškumo mes nepamiršime niekados.

V. ir E. Bulzgiai

Weston, Ont.

Statybos Darbas Jau Pradėtas

TORONTO. — Komitetas savo posėdyje gegužio 22 dieną priėjome prie galutino sprendimo. Statybai vadovaujanti draugai, kaip tai J. Mileris ir J. Morkis, patiekė kontraktorių kainas. Pigiausias kainas komitetas užgyrė ir nutarė imtis darbo.

V. Matonis su savo talkininkais nugriaus virtuvę ir atliks kitu sdarbus, reikalingus atlikti prieš pradedant statybą. J. Morkiui pavesta jo vadovybėj pradėti kasti sklepą gegužio 27 d. Mechaniškas kastuvas su savo geležiniu samčiu turės išimti apie 370 kubinių jardų žemės dėl būsimo sklepo.

J. Milerio cena

Komitetas labai įvertino J. Milerio prirengiamąjį darbą. J. Žižiūnas pasiūlė, kad jis padarys visoms durims rėmus be atlyginimo, paimdamas tik už medžiagą.

Statyboj nusimanantieji, kaip tai A. Gužauskas, S. Kuisis ir J. Žižiūnas, padės prižiūrėti darbo eigą.

Finansų fondas jau viršija pusę reikiamos sumos. Šiame posėdyje V. Mikšys pridavė paskolą nuo dviejų draugų.

Na, draugai ir draugės, dabar laikas visiems sukrusti su pagalba, paskolint po šimtą ar daugiau ant dviejų metų be procento. Matote, vieni ne tik paskolina, bet ir daug laiko paaukoja salės praplėtimo reikalui. Nebūkit tik stebėtojais. Visų draugijos narių tokia pat pareiga paremti savo organizacijos reikalą. Prisidėkime visi, bus lengviau įvykdyti užsibrėžimą. Paskola bus priimta ir iš nenarių. Ką sakot, draugai ir draugės?

Kuopos Koresp.

Torontiečių Kronika

Draugiška Išvyka

Praėjusį šeštadienį įvyko draugiška išvyka į draugų Antanavičių farmą, esančią apie 50 mylių nuo Toronto.

Draugai Antanavičiai yra plačiai žinomi, kaip labai draugiški ir malonūs žmonės, ir tas dar kartą buvo įrodyta, jiems sutikus priimti ir užleisti savo patalpas dėl gan didoko būrio torontiečių.

Suvažiavusieji pasivaikščiojom po tyrą orą, pasivaišinom, pajuokavom ir netgi padainavom. Vienu žodžiu, linksmai praleidom laiką ir už tai draugams Antanavičiams esame labai dėkingi.

Tačiau, ši išvyka nebuvo vien tuščias pasilinksminimo siekimas. Susirinkusieji nusitarė, kad šia proga reikia paremti Liaudies Balsą, "pabalsuojant" už LB jubiliejinio pikniko kandidatę į žvagždes Iriną Antanavičiūtę. Na, ir pabalsavom. Kiek surinkta balsų, kol kas turi palikti paslapty, nes "konkurentai" neturi to žinoti.

Irina čia taipgi su visais dalyvavo ir ėjo fotografo pareigas. Gi mes visi pozavom, kaip išmanydami gudriau.

Taipgi reikia tarti širdingiausį ačiū šeimininkėms, kurios padėjo draugei Antanavičienei tvarkytis, o taipgi ir vyrams, kurie parūpino to, kas reikalinga panašiose sueigose.

Taigi, šios išvykos rengėjams, kaip ir draugams Antanavičiams didelis ačiū!

Dalyvis

IŠ KLLD C. K. RAŠTINĖS

(Atkelta nuo 8 puslp.)

Įvairiems KLLD reikalams aukojo sekančiai:

Windsoro kuopa $25; Winnipego kuopa $15; Port Arthur kuopa $20.

S. Karvelis, Forest, Ont., $1.00. A. Plečkaitis, Radway, Alta., išrašė knygą į Lietuvą ir paaukojo 65 c. Torontiečiai: J. Rožukas ir Z. Jakavičienė paaukojo po $1.00. J. Ramanauskas 50 c. ir vienas mažiau.

Visiems už duokles ir aukas didelis proletariškas ačiū.

P. Gutauskas
KLLD C. K. sekr.
P. O. Sta. C, Box 1007,
Toronto 3, Ont.

MASKVA. — Tarybų Sąjunga sudarė naują valstybinę komisiją kultūros santykiams su užsieniu palaikyti.

Parduodama

Kirpykla ir plaukų taisymo biznis, gerame distrikte. Prie biznio yra 7 kambarių butas. Renda $85.00 į mėnesį. Kreiptis asmeniškai: 282 Queen St. W., Toronto. Tel. EM. 4-9977.

Akių ir Akinių Specialistas
J. E. Merritt & Son
Optometristai - Optikai
Valandos: 9-12 ir 1-6
Treč. po piet uždaryta
Antrad., Ketv. ir Penkt. vakarais
pagal susitarimą.
Tel. LE. 5-6400
1149 Dundas St. W.
Toronto, Ont.

Toronte ir Priemiesčiuose
TELEVIZIJOS IR RADIO TAISYMO
Reikaluose Sąžiningai Patarnauja Lietuvis
Bill Waicus
148 Maple Leaf Dr. - Weston - CH. 4-7139

Lietuvių Apšildymo Firma
Rose Heating -- Tinsmith Co.
844 Broadview Ave.
Krautuvė: 723 Gerrard E. **HO. 6-1623**
Didelis pasirinkimas krosnių: gazo - alyvos - anglių - stokerių. Conversion burners.
Vandens tankai - gazo ir elektros. Namų Vėsintuvai
Vartotų radiatorių, vonių ir šildytuvų, kurenamų gazais, alyva ar profan gazu, tinkamų dėl gyvenamų namų ar vasarnamių.
Savininkai ZALECKIAI

Belsize Tailors
J. RAČIO
Vyriškų ir Moteriškų Rūbų Siuvykla
Taipgi parūpiname nupiginta kaina medžiagos dėl siuntimo Lietuvon.
2011 Yonge St. - Toronto - HU. 9-9526

LIETUVIS PLUMBERIS
(J. Lisauskas
Įrengiam Aliejinį Apšildymą
Atliekam Kitus Plumberio Darbus
Darbas Garantuotas — Prieinama Kaina
148 WESTMINSTER AVE. **Tel. LE. 2.-5191**
Toronto

Visokių Pieno Produktų Krautuvė
Modern Dairy
847 COLLEGE ST. — TORONTO
Telef.: LE. 6-1429
Taipgi didelis pasirinkimas visokių sausainių, maisto produktų.
Savininkai: A. A. Kuktai

FRANK VASS, B.A.
Advokatas - Notaras
Suite 403 455 Spadina
Ofiso tel. WA. 2-6111
Residenc. — MI. 9352
Toronto

J. LUNSKY

AKIŲ SPECIALISTAS
Egzamiuoja akis, ištiria akių nervus, nuo kurių pasiina nervuotumas ir galvos skaudėjimas. Pritaiko akinius.
470 College W., Toronto
Tel.: WA. 1-3924

Automobilių Radiatorių Reikalais
Prašome Kreiptis
Intersection Radiator Service
8 OLD WESTON RO. - Toronto - RO. 6-1509
Taisome, valome ir patikriname visokių automobilių radiatorius
MERLE PORRITT
Nakties Telefonas: **WA. 3-4237**
Savininkai A. A. Gužauskai

Advokatas - Notaras
WILLIAM PALAMAR
Suite 133
17 QUEEN ST. E. **TORONTO**
Office EM. 2-1941 - Telefonas - Res. EM. 6-1743