B103/A/26/1

LIAUDIES BALSAS

KANADOS LIETUVIŲ SAVAITRAŠTIS

The PEOPLE'S VOICE, Lithuanian Weekly, Published by the Lithuanian Press Association, 160 Claremont St., Toronto 8, Ontario

Second Class Mail, Registration Number 1657

Kaina 10¢

Nr. 24 Penktadienis, Liepos (July) 2, 1971, Toronto, Ontario METAI XXXX

NATIONAL LIBRARY JUL 7 1971 BIBLIOTHEQUE NATIONALE

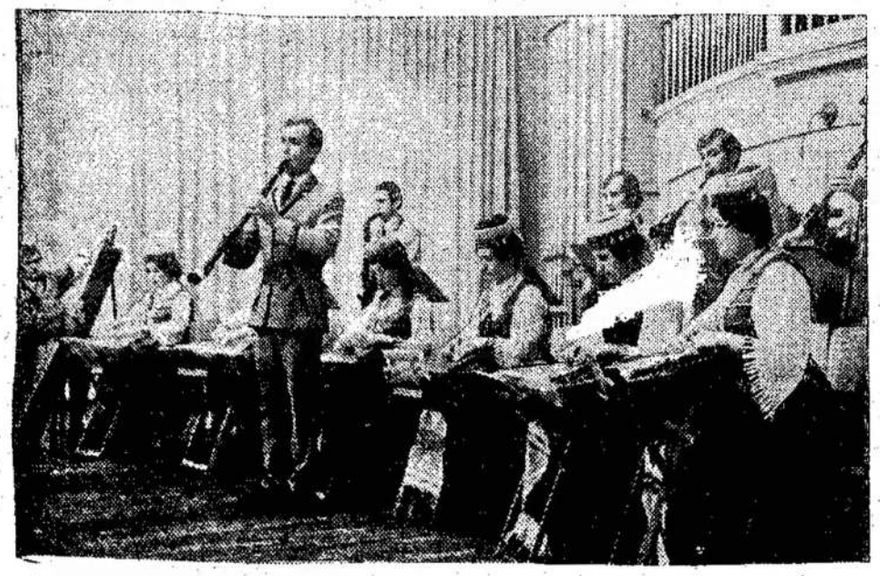

Lietuvos Valstybinės konservatorijos liaudies instrumentų kamerinis ansamblis "Sutartinė", vadovaujamas respublikos nusipelniusio artisto Prano Tamošaičio, gerai pažįstamas muzikos mylėtojams. Jis ne kartą su pasisekimu koncertavo kitose Tarybų Sąjungos respublikose, taip pat Čekoslovakijoje, Vokietijos Demokratinėje Respublikoje, Kanadoje ir kitose šalyse.

Nuotraukoje: groja "Sutartinė". Solistas Konservatorijos studentas Vytautas Buteikis.

Tur Būt Įvyks Ontario Rinkimai Dar Šį Rudenį

TORONTO. — Iš premjero Daviso išsireiškimų galima spėti, kad Ontarijos konservatai rengiasi skelbti provincialius rinkimus dar šiais metais, rasi pradžioj rudens. Premjeras nepasakė stačiai, kad bus rinkimai, bet davė suprasti, kad jie įvyks.

Tikrumoje, konservatai dabar geroj padėtyj. Žmonės kaltina Trudeau vyriausybę už infliaciją, už nedarbą. Konservatams lengva suversti bėdą ant Ottawos. Bet jeigu jie lauktų kitų metų, galėtų situacija pablogėti. Federalė vyriausybė pakeičia šiek tiek taksavimą, daug kam po truputį sumažės taksai ateinančiais metais. Gal šiek tiek sumažės ir nedarbas.

Saskatchewanoj laimėjus naujiems demokratams, o konservatams neišrinkus nei vieno atstovo, smarkiai pakilo ūpas ir Ontarijos naujų demokratų, kai tuo tarpu padidėjo susirūpinimas tarp liberalų ir konservatų.

Daviso vyriausybė kontratakuoja reformuodama medikėrą, auto apdraudos sistemą. Tai nedideli dalykai, bet liečia daugelį žmonių. Daug kam šie dalykai gan rimti. Pavyzdžiui, įvykus nelaimei, kartais užtrunka gan ilgai, kol žmonės gauna atlyginimą. Dabar būsią taip, kad už sužeidimą ar atsitikimą užmušimo, nežiūrint kieno kaltė, bus tuojau sumokama pagrindinė suma. Sužeidus taip, kad žmogus negalės dirbti, bus mokama po $70 į savaitę. Visos tos reformos pradės veikti nuo naujų metų, bet valdžia gali patraukti savo pusėn nemažai balsuotojų.

Liberalai ir nauji demokratai, tiesą pasakius, ne ką daugiau gali pažadėti.

Vienas tik minusas prieš konservatus. Kadangi jie jau seniai valdo provinciją, tai yra užgyvenę ir nemažai nedraugų. Tai senas ir visuomet atsikartojantis dalykas. Bet konservatai ir tuos nedraugus bando įtikinti, kad už tuos negerumus kalta Ottawa.

Nuo Pirmosios Liepos Pradėjo Veikti Naujas Nedarbo Apdraudos Įstatymas

OTTAWA. — Nuo liepos pirmos dienos pradėjo veikti naujas nedarbo apdraudos įstatymas. Pirmoj vietoj, jis apims dar 1,200,000 dirbančiųjų. Kita, nedirbantieji galės gauti net iki $100 į savaitę. Nuo dabar veik 97 procentai dirbančiųjų bus apdrausti nuo nedarbo.

Nuo dabar užteks būti išdirbus 8 savaites vienų metų laikotarpiu, kad gauti teises gauti nedarbo apdraudą.

Pagal seną įstatymą, darbininkas galėjo, imdamas nedarbo apdraudą, uždirbti iki pusės nedarbo apdraudos mokesčio. Dabar galės uždirbti tik ketvirtadalį gaunamos apdraudos. Pavyzdžiui, pavienis darbininkas, kurs iki šiol mokėjo $1.65 į savaitę iš savo algos, nuo dabar galės, tapęs bedarbiu, gauti $100 į savaitę iš Unemployment Insurance Komisijos ir dar uždirbti $25 į savaitę. Nedarbo apdrauda bus mokama 18 savaičių.

Studentai, išdirbę per praėjusias 52 savaites nors 8 savaites, taipgi gaus nedarbo apdraudą, bet ji bus sulaikyta, kai jie pradės mokslą.

Mokesčius į nedarbo apdraugos fondą dabar turės mokėti ir mokytojai, ir tarnautojai. Veik visi, kurie dirba už atlyginimą. Mat dabar bedarbių eilėse yra ir taip vadinamų baltakalnierių, net su PhD titulais.

Vyriausybės, kaip federalė, taip ir provincialės, skiria nemažas sumas studentų paramai. Pavyzdžiui, Ontarijos universitetų reikalų ministras John White pranešė, kad studentų paramai ir paskoloms viso numatyta išleisti $88,000,000. Studentai, kurie yra dirbę praėjusiais metais, galės gauti nedarbo apdraudą.

Naujas nedarbo apdraudos įstatymas žymiai pagerins bedarbių situaciją. O kadangi dabar bedarbių labai daug, tai jis yra nepaprastos svarbos Kanados žmonių gyvenime.

Ministras Atsisakė Atsiprašyt Teisėją

WINNIPEG. — Kadangi Manitobos kelių ir viešų darbų ministras Joe Rorowskis pasakė, kad teisėjas Nitikmanas yra politiškai šališkas ir turi būti pašalintas, tai pastarasis nuteisė ministrą už teismo paniekinimą 1 metam kalėjimo, bet bausmę suspendavo, tik pareikalavo atsiprašyti.

Kadangi ministras atsisakė nustatytu laiku atsiprašyti, tai dabar teisėjas šaukia jį pasirodyti teisme.

Ministras sako, kad jis eis į kalėjimą, jeigu teisėjas nuspręs. Ministro vietą užleis kitam. Bet nesitrauks iš seimelio narystės.

SAKO SIUNČIA CIA AGENTUS KINIJON

Philadelphia. — Vienas šio miesto laikraštis sako, kad CIA siunčia į Kiniją būrius savo agentų.

Tuos agentus rekrutuoja Laosoje, pralavina juos ir siunčia į Pietinę Kiniją, kur gyvena maždaug tokie pat žmonės.

Išsprogdino Didelį Amunicijos Sandėlį

SAIGON. — Viekongai pataikė raketas į didžiulį Pietų Vietnamo armijos amunicijos sandėlį Qui Nhon rajone. Buvo baisus sprogimas, kai šimtai tonų amunicijos eksplodavo.

Vietkongai išmušė pietiečius iš savrbaus kalno, kur buvo įrengtos kanuolės. Pietiečiai, bėgdami, paliko ginklus, kurie paskui buvo atsukti į jų pusę.

Kiek anksčiau Kambodijos partizanai išsprogdino amunicijos sandėlį pačioje Kambodijos sostinėje.

Amerikiečiai labai smarkiai bombarduoja savo priešus iš oro.

Žuvo Trys Tarybų Sąjungos Astronautai

MASKVA. — Trys tarybiniai astronautai, leit. Dobrovolskis, Volkovas ir Patsejevas, buvo rasti negyvi Sojūzą 11 atidarius.

Sojuzas nusileido minkštai, todėl jų mirtis yra paslaptis.

Jie išbuvo erdvėje virš 3 savaičių.

Bus Uždrausta Klausyt Telefono

OTTAWA. — Teisingumo ministras John Turner įteikė parlamentui apsvarstyti ir priimti naują įstatymą, reguliuojantį elektroninius klausimus. Įstatymas nori uždrausti privatiškus šnipinėjimus, telefono klausymus ir t. t.

Bus leidžiama policijai, irgi tik gavus leidimą iš aukštesnių autoritetų, sekti kriminalistus. Policijai bus leidžiama sekti įtariamus suokalbininkus prieš Kanados valstybę.

Jei kas privatiškai klausysis kito žmogaus telefono pagalba kokių nors elektroniškų prietaisų, tas sugautas bus baudžiamas iki 5 metų kalėjimo.

Baltų Demonstracija Buvo Didelis "Flop"

MONTREAL. — Birželio mėnesį veiksniai mėgsta patriukšmauti prieš išvežimus iš Lietuvos į Tarybų Sąjungos gilumą antrojo karo pradžioje. Montreale šiemet jie smarkiai ruošėsi ir garsino demonstraciją prie paminklo žuvusiems kariams. Bet iš tos demonstracijos nieko neišėjo.

Pačių veiksnių spaudos daviniais, birželio 14 prie paminklo susirinko vos 300 lietuvių, latvių ir estų. Iš tokio didelio baltų emigrantų skaičiaus Montreale 300 yra nepaprastai mažas skaičius. Kad jis ir triukšmingas buvo, tačiau triukšmas tokio mažo būrio nieko nereiškė.

Pasirodo, kad mažai kas bekreipia atydą į vadeivų kurstymus.

Kas Kaip Parėmė LB Per Pikniką

Torontiečių ir pietinės Ontarijos pažangių lietuvių suruoštas Liaudies Balso metinis piknikas visais atžvilgiais pavyko. Jis buvo skaitlingas publika ir gausus su labai reikalinga vasarinė parama dėl Liaudies Balso.

Daugiausia paramos sukelta per rėmėjų kontestą, renkant pikniko žvaigždę, kuri išrinkta trečius metus iš eilės drg. E. Račienė. Per ją ir jos talkininkus LB rėmėjai suaukojo $790.50. Ji iki pikniko dienos neturėjo su ja lenktyniuojančios kontestatės, tik piknike suvažiavę Londono, Windsoro, Hamiltono ir jų apylinkių LB rėmėjai nominavo kontestante londonietę drg. Sof. Pajuodienę. Per ją ir jos talkininkus rėmėjai suaukojo $425.-80.

Rėmėjų konteste darbavosi ne vien minėtos kontestantės, bet ir įvairiose vietovėse nuoširdžieji LB draugai ir draugės, kaip tai: Miami Floridoje, J. Daugirdas sukėlė $75 aukų; Čikagoje P. Malinauskienė $26; Detroite Anna Daukus $60; Windsore A. Bernatonis $64 ir J. Svirplienė $50; Hamiltone J. Astylienė $100; Sudburyje J. Brazdžius $25 Tillsonburgo apylinkėje A. Maldeikienė $20. O pačios kontestantės E. Račienė ir S. Pajuodienė sp maža draugų-ių talka surinko $796.30.

Per kontestą parėmė LB virš trys šimtai rėmėjų, kurių tarpe keletas organizacijų, kaip tai, KLLD Toronto kuopa, LLD Miami kuopa, KLLD Windsoro kuopa, Toronto Lietuvių Moterų Klubas, LLD Detroito kuopa ir Detroito Lietuvių Moterų Pažangos klubas. Dalis rėmėjų jau buvo minėta Liaudies Balse, o dabar tenka paminėti tik stambesnius pirmiau neminėtus rėmėjus, kurie per rėmėjų kontestą aukojo LB sekančiai: Ch. Pampalas $30; S. P. Pajuodžiai $25; Ch. M. Baltuškai ir LLD Windsoro kuopa po $20.

P. Bepirštis, J. Valaitis ir S. Karvelis po $15;

A. E. Byrai, G. S. Aleliūnai ir J. Naruševičienė po $11.

W. Savickas, S. Baltutis, A. Bernat, Z. Morkunas, Ch. Martin, P. J. Astylai, M. Petkus, J. Aršauskas, F. Vaivila, A. M. Dovelkai, J. K. Brogai, A. S. Rakučiai, F. Balnys, M. E. Šimkunai, J. J. Šimkunai, S. H. Ilakiai, C. A. Pempės, S. U. Samauskai, E. Račienė, A. Vilkelienė, M. A. Gucbai, Ch. Morkunas, J. Žukauskas ir G. A. Strelai po $10.

P. Pargelen, C. Stankius, Sam Paberalis, L. J. Svirpliai, J. Rubinskas, J. Užunaris, G. Kuodis, A. Ewaska, N. Garbatavičius, V. Ivanauskas, S. Karvelis, J. R. Kuktarai, A. Dabravol, P. F. Kuraitis, C. Pampalas, Ch. M. Lapieniai, W. Zinsky, T. L. Buzai, T. Buzas, E. Bulzgienė, Andy Bulzgis, J. Kuktaras, F. Kuraitis, C. Rampalas, A. Morkis, J. Vaitkus, J. A. Žiuliai, J. V. Zaleckis, P. M. Purai, J. B. Morkunai, V. Grinevičienė, P. Mockaitis, K. Kilikevičius, Z. Janauskas, D. Thomson, J. Mikalauskas, A. Jurgutaitis, P. Pajuodis, M. Vilkickas, A. Ylienė, J. Leskevičius, H. Galleny, V. Masey, Valery Massey, A. Maldeikienė ir J. A. Rožukas po $5.

Apie du šimtai rėmėjų parėmė LB per kontestantes paaukodami po mažiau kaip $5, bet yra aukavusių po keliis kartus mažesnes sumas, kurių bendra suma pasickus iki keliolikos dolerių.

Kitas didelis parėmimas Liaudies Balso atėjo nuo garbės stalo, kurį paruošė ir patiekė piknikui Toronto Lietuvių Moterų Klubas puikiai pasidarbuojant stalo paruošime ir patiekime draugėms A. Ylienei, H. Jarienei, I. Rukienei, A. Strolienei, M. Paužienei ir E. Bulzgienei. Garbės stalo išleidime bilietėlių išplatinime labai gražiai pasidarbavo E. Byrienė. Stalo paruošimui išlaidų padengimui nuoširdžiosios LB draugės ir draugai suaukojo net daugiau negu stalo paruošimo išlaidos pareikalavo. Pirmą ir stanbiausią $35 auką dėl stalo davė Toronto Lietuvių Moterų Klubas, o pavienės klubietės ir šiaip LB draugai ir draugės gražiai parėmė stalą aukomis ir produktais. Per A. Poškienę suakojo $33.50. Aukojo: V. Galskienė ir P. Bepirštis po $5; J. Vaičiuliai $2.50; E. Račienė, Julia Vaitkus, V. Ramanauskai, A. Vilkelienė, B. M. Minetai, B. Vinskai, Ben Daugėlai ir J. Leskevičius po $2; E. Bulzgienė, F. Balyns, J. Žukauskas, C. Pempės ir J. Zelinskis po $1. Taipgi garbės stalą gražiai parėmė eilė draugių su įvairiais produktais, pyragais, tortais, įvairiais skanėsiais, sūriais ir gėlėmis. Šį būrį rėmėjų sudarė R. Kuktarienė, A. Strolienė, M. Paužienė, K. Ragauskienė, F. Cibirkienė, M. Daugėlienė, A. Pošikenė, H. Dabravolskienė, T. Mingilienė, V. Masienė, A. Ylienė ir E. Bulzgienė. Drg. E. Jarienė iškepė ir paaukojo apie $20 vertės mėsos produktų.

Pikniko pasekmingumas daug priklausė ir nuo to, kad eilė draugų ir draugių ryžtingai patalkininkavo publikos aptarnavime su kava, užkandžiais visą pikniko laiką besidarbuodami, kaip tai: F. Kilikevičienė, A. Daukantas ir P. Bepirštis. O įvairių bilietėlių platinime bei laimėjimų išleidime puikiai pasidarbavo M. Paužienė, Pov. ir Marg. Daugėlai, J. Žiulys ir E. Daugėlienė.

Ženkliukų segiojime puikiai pasidarbavo B. Janauskienė ir A. Vilkelienė.

Pikniką gražiai parėmė eilė draugų ir draugių su įvairiomis dovanomis. Drg. Pov. Daugėla paaukojo naują tarybinės išdirbystės laikrodėlį, kurį laimėjo jaunoji Pampalienė; M. Paužienė paaukojo butelį lietuviškos; V. Žilinskas butelį francūziškos; bostoniečiai A. S. Rakučiai, londoniečiai P. S. Pajuodžiai ir A. E. Byrai, torontiečiai S. Karvelis ir A. Juozaitis po butelį kanadiškos: londoniečiai J. N. Kisieliai lietuvišką piniginę; M. Masiokienė marškinius ir pagalviams užuovalkus; N. Berškienė gražius ženklelius ir pikniko žvaigždei papuošalą. J. Vertelka iš Simcoe, kėdę. Šios dovanos piknike išleistos laimėjimų keliu suteikė gražios paramos dėl Liaudies Balso.

Visų bendros pastangos ir didelis pasiaukojimas suteikė Liaudies Balsui labai ir labai reikalingą vasarinę paramą.

Pikniko ruošėjai ir Liaudies Balsas bei jo darbininkai reiškiame nuoširdžiausią padėką visiems kuomi nors prisidėjusiems prie šio pikniko parėmimo. Kartu atsiprašome, jei kurie dėl vienokių ar kitokių priežasčių palikote nepaminėti šiame rašinyje.

Pikniko Ruošėjai

Kas Kaip Remia Liaudies Balsą

P. Kisielienė, Montreal, prisiuntė atnaujintų prenumeratų ir nuo Montrealo apylinkės Liaudies Balso rėmėjų suaukotus laikraščio vasarinei paramai $601 aukų. Aukojo:

Po $30: J. O. Brundzai ir L. P. Kisieliai.

Po $25: Helen, Edvardas Strelis (nors jo sveikata neleidžia niekur dalyvauti) ir J. E. Urbanavičiai.

Po $20: P. Valinčienė, P. Petrulis ir J. A. Lesevičiai.

Po $15: J. J. Vilkeliai, F. Šuplevičius, Z. Ambrozevičienė, J. A. Kaušylai, T. Komitetas, J. A. Brakniai, J. E. Petrauskai, V. V. Zavišiai ir Bruno.

J. A. Kukeniai — $13 ir F. Spaičys — $12.

Po $10: J. S. Petroniai, P. K. Trečiokai, J. S. Čičinskai, P. Bendžaitienė, P. Jakubka, M. Janušienė, J. R. Adakauskai, J. V. Knystautai, L. Skripka, E. Juraitienė, A. Strelienė, J. V. Verbylai, Tony, V. Sapkauskas, A. K. Keršiai, J. P. Skripkai, Ch. E. Zieniai ir torontiečiai T. M. Berškiai.

Aneliukė $6.

Po $5: K. Ažuolaitis, J. Gelčienė, J. Stukas, M. Čekaitienė, Zanavykė, Ch. Gelčys, J. Balčiunas, Z. Juzulaitienė, A. Lukoša, A. Šuplevičienė, K. Žekonis ir R. M. Karalevičiai.

P. Kisielienė vėliau telefonu pranešė, kad ten drg. E. Vilkis paaukojo $50 ir Petras Šuplevičius $25. Tuo papildė montrealiečių aukas $75.

J. Daugirdas, Miami, Florida, pirmiau prisiuntė jo surinktus $55 aukų. Aukojo: F. H. Menkauskai $7; O. Šimkienė, S. Jurevičius, J. A. Finenkko, J. Paukštaitis, J. Smalenskas ir H. Šukaitis po $5; V. J. Stankus, J. Kanceris ir J. Daugirdas po $2; V. Bovinas, Z. Zavis, A. Nevins, A. Valiulionis, R. M. Chiulada, P. Kasparas, J. Balčiunas, E. Miller, J. Janauskas, S. Kanapė ir V. Mikulenas po $1 ir $1 nepažymėtas nuo ko.

W. Dorinas, Chicago, Ill., atvykęs į torontiečių ruoštą LB pikniką pridavė nuo čikagiečių LB rėmėjų malonius sveikinimus, dvi naujas prenumeratas, kelias atnaujintas ir $78.50 aukų, kurias suaukojo sekančiai: V. Vasys, J. F. Galinauskai, A.

Lietuviai, kurie atostogoms ar kitais reikalais važiuojate į Miami, Fla., patariame atsilankyti į Lietuvių Socialį Klubą. Čia kiekvieną sekmadienį 1 val. dieną yra duodami geri pietūs už žemą kainą. Po pietų, šokiai, susitikimai ir svečiavimasis.

Kuriems reikalingos informacijos gavimui kambarių vietiniai klubo nariai, tikime, patars jums kaip ir kur juos gauti.

Klubo adresas:

Lietuvių Socialis Klubas
2610 Northwest 119th Street
Miami, Fla. 33167
Telefonas: 688-4161

Lietuvos Spaudiniai

"Liaudies Balso" raštinėje galite užsiprenumeruoti Tarybų Lietuvoje išleidžiamus laikraščius ir žurnalus. Metinių prenumeratų kainos sekančios:

Dienraštis "Tiesa" — $5.00; tris kartus į savaitę išleidžiamas "Sportas" — $4.00; tris kartus į savaitę išleidžiamas "Valstiečių laikraštis" — $2.50; savaitraštis "Gimtasis Kraštas" — $2.25; du kartus į savaitę išleidžiamas "Lietuvos Pionierius" — $1.50; savaitraštis "Literatūra ir menas" — $3.50; du kartu į savaitę išleidžiamas "Tarybinis Mokytojas" — $3.50.

Mėnesinių žurnalų metinių prenumeratų kainos:

"Genys" — $1.50; "Žemės ūkis" — $5.00; "Kultūros barai" — $3.25; "Komunistas" — $2.00; "Liaudies ūkis" — $6.00; "Mokslas ir Gyvenimas" — $3.50; "Mūsų Gamta" — $8.50; "Mūsų Sodai" — $7.50; "Mokslas ir Technika — $9.50; "Pergalė" — $5.00; "Sveikatos Apsauga" — $8.50; "Tarybinė Mokykla" — $4.00; "Tarybinė Moteris" — $2.00; "Jaunimo Gretos" — $3.50.

Du kartu į mėnesį išleidžiamų žurnalų prenumeratos:

"Švyturys" — $6.50; "Šluota" — $3.50; ir keturis kartus į mėnesį išleidžiamos "Ekrano Naujienos" — $4.50.

Kai kurių iš virš vardintų laikraščių ir žurnalų galima gauti ir pavienių egzempliorių Liaudies Balso raštinėje. Laikraščių egzemplioriaus kainos po 5-10 c., o žurnalų po 25-50 c.

Pusmetinės prenumeratos turi būti užsakytos ne vėliau gegužės mėnesio, o metinės ne vėliau spalio mėnesio.

Užsakymus siųskite su money orderiais adresu:

Liaudies Balsas, 160 Claremont St., Toronto 3, Ont.

Reiškiame širdingiausią užuojautą Pranutei ir Stasiui Repšiams, mirus Lietuvoje Pranutės broliui Alfonsui Baranauskui.

E. ir K. Kulikauskai

Toronto, Ont.

Yakštas, A. Andrijauskas, J. P. Kubelskiai, A. V. Samuoliai ir J. Pateckas po $5; Val. Urbikas $3; A. J. Grikai, U. Juodaitienė, V. Andriulis, A. Delkas, J. Kaminskas, G. M. Montvilai, Čikagos piliečiai, V. M. Plečkaičiai, A. Staskuvienė, J. P. Keller, Br. Gelgotas, J. Jokubka, J. Butkis ir A. V. Kaukai po $2; J. Budrys, B. F. Kubilius, M. Wall, A. Peleckis, V. M. Valaičiai, P. Maselis, M. Dutvila, A. Brazis, T. Mileris, A. Dočkienė, M. Bagdonas ir J. Balcaitis po $1.

J. Naujokaitis, Scarboro, Ont., prisiuntė LB vasarinei paramai $15.

V. Strazevičius, Toronto, negalėjęs dalyvauti LB piknike paaukojo $10.

Jon. Baltrunas, vankuverietis, dabar Toronte neseniai pergyvenęs operaciją ir čia besigydydamas buvo užėjęs į LB raštinę, užrašė dvi naujas prenumeratas į Lietuvą, kelias atnaujino dviem metams, atsinaujino sau ir paaukojo $1.

Fr. Damidovich, Arcadia, Texas, prisiuntė $5 aukų.

A. Ylienė, Toronto, pridavė nuo keturių rėmėjų dėl LB vasarinės paramos $22 aukų. Aukojo: J. H. Taylor $10; H. Dabravolskienė ir Torontietis L. po $5 ir I. Rukienė $2.

J. Maskelis, Toronto, negalėjęs nuvykti į pikniką, pridavė LB paramai $3 aukų.

M. Vidruk, Winnipeg, prisiuntė dvi naujas prenumeratas V. Lepeškos užrašytas į Lietuvą ir užuojautų paskelbti.

P. Gavenas, Tillsonburg, Ont., negalėjęs dalyvauti LB piknike prisiuntė $15 aukų.

J. Kevėža, Toronto, negalėjęs dalyvauti LB piknike "nusibaudė" su $10 auka dėl Liaudies Balso.

K. Kulikauskienė, Toronto, pridavė laikraščio paramai $3 aukų.

J. Dabkunas, Toronto, atsinaujino prenumeratą ir paaukojo $1.

J. J. Vilkeliai, Laval-Montreal, prisiuntė nuo keliasdešimts asmenų bei šeimų užuojautų paskelbti ir nuo velionės U. Doveikienės dukterų Danutės ir Adelės pagerbiančių savo motinos kilnias idėjas, $30 aukų dėl LB paramos.

V. Mikšys, Toronto, paaukojo 80 c.

Dana Kausyla, Montreal, prisiuntė $5 aukų dėl LB.

A. Ylienė, Toronto, pridavė nuo LB pikniko garbės stalo atlikusius po padengimo išlaidų $40 aukų.

Visiems už pasidarbavimą ir aukas širdingai ačiū.

Administracija

ŠIRDINGAS AČIŪ

Pirmiausia tariu širdingą ačiū Liaudies Balso kolektyvui ir Lietuvių Literatūros Draugijos nariams, kad mane vėl pastūmėjo į priekį tam svarbiam darbui — sukelti mūsų pažangiam laikraščiui paramos, kuri yra labai reikalinga, kad mūsų laikraštis gyvuotų dar daug metų. Juk jeigu mūsų laikraštis sustotų, tai nukentėtų ir kitos mūsų draugijos, nežinotume kada susirinkimai ir parengimai, taipgi ir kitų įvykių lietuvių tarpe. Apgalvojus tą viską aš ir vėl leidausi į darbą, kad sukėlus kuo daugiausia vasarinės paramos.

Pradėjus darbą, atsirado ir pagalbininkių. Pirmiausia draugė Valerija Masienė. Nors ji jau pažengusi amžiumi gerokai pirmyn, bet dar turi energijos, gražiai pasidarbavo kontesto metu. Ne tik pati parėmė, bet paraginо ir savo šeimą ir kitus draugus ir drauges. Ji surinko virš $50.

Tą patį padarė ir Emily Bulzgienė. Kad ir su mažesne suma, bet pasidarbavo tam reikalui. Taip pat ir M. A. Guobai ne tik prisidėjo su nemaža suma, bet ir suteikė patarnavimą su mašina.

Mūsų gera rėmėja Albina Mažeikienė, kuri dažnai pasirodo su auka Liaudies Balsui, šį sykį ne tik pati prisidėjo su savo auka, bet ir kaimynus paragino. Taipgi labai gražiai atsiliepė miamiečiai (Florida). Atsišaukus per J. Daugirdą, kuris įdėjo daug darbo dėl šio reikalo, LLD 75 kuopa parėmė labai gražiai. Labai ačiū V. Bovinui, LLD pirmininkui, J. Daugirdui už pasidarbavimą, ir visiems rėmėjams.

Emily Račienė, torontietė, trečiu sykiu išėjusi laimėtoja Liaudies Balso pikniko žvaigždės konteste.

Didelis ačiū nenuilstančiai draugei B. Malinauskienei, chicagietei, kuri suprato reikalą ir priėmė mano atsikreipimą. Taip pat labai ačiū visiems, kurie prisidėjote su auka.

Dėkoju draugei A. Daukienei už gražų pasidarbavimą ir atsišaukimą Detroito Moterų Klube, LLD kuopai už paramą, LLD pirmininkui ir nariams, moterų klubo pirmininkei ir visoms moterims ir rėmėjams. O tau, Onute, už sunkų darbą širdingiausias ačiū.

Ačiū J. Brazdžiui už tokią gausią paramą, taip pat ir draugui Striškai.

Širdingai ačiū visiems torontiečiams ir apylinkės lietuviams, visiems dalyvavusiems Liaudies Balso piknike ir parėmusiems. Nei vienas paprašytas neatsisakėt, aukojot pagal išgalę. Jei ne jūsų pagalba, aš nebūčiau, kaip sako, apkarūnavota ir apdovanota paeiliui per tris metus ir gavus tris gražias trofėjas, kurios pasiliks prisiminimas man visam gyvenimui.

Labai ačiū visiems už skaitlingą atsilankymą į tą garbingą pikniką, ypač iš toliau. Jūs nepatingėjot, nepagailėjot laiko, nepabijojot ilgos kelionės. Buvo labai miela pasimatyti su visais ir paspausti dešinę vienas kitam.

Širdingiausia ačiū visiems.

Emily Račienė

Patenkinta Vizitu

MONTREAL. — Aš, Dana Kaušylaitė, vos 18 metų amžiaus studentė, tik sugrįžau iš Lietuvos, mano tėvelių gimtinės. Viskas, ką aš mačiau, padarė man didelį įspūdį, ir ne tik dėlto, kad buvo kitoniška, bet labiausiai dėl to, kad tai buvo Lietuva. Ten vaikščiodama senomis Vilniaus gatvėmis jutau, kad mano tėvonija yra šiame krašte, ir aš didžiavaus, kad jutau, kad aš esu jos dalimi.

Visi mano giminės, kurių nei vieno neturiu Kanadoje, yra draugiški ir malonūs žmonės. Aš norėčiau širdingai padėkoti jiems už davimą man tėvo, Juozo Kaušylos, su kuriuo aš vykau ir daug džiaugsmo patyriau; ypatingai savo pusseserei Agnei Sematovičiūtei. Taipgi norėčiau padėkoti savo gidei ir gerai draugei Ilonai Kvietkauskaitei; mūsų geriem draugam Marytei Indanauskienei ir jos šeimai; Anelei Zemieskienei ir visiems geriems žmonėms, kurie padarė šį vizitą mums nepamirštamu.

Aš jau planuoju vėl apsilankyti Lietuvoj. Laukiu to laiko su nekantrumu.

Dana Kaušylaitė

Prisibijo, Kad Neatšauktų Įstatymo

ROMA. — Italijos karštieji krikščionys nenuleidžia rankų kovoje už atšaukimą įstatymo, leidžiančio perskiras.

Parlamento pirmininko padėjėjas Loris Fortuna, socialistas, perskirų įstatymo autorius, pareiškė, kad perskirų įstatymas bėdoje.

Romos katalikai surinkę 1,370,134 parašus po prašymu, kad būtų pravestas šalyje referendumas, ar italai užgiria perskiras, ar ne.

Dvasininkai darbuojasi be atleidimo, kad perskirų įstatymas būtų atšauktas. Jie visai nepaiso, kad visas civilizuotas pasaulis pripažįsta perskiras.

Iš KLLD CK Raštinės

Aukos apšvietos fondui

Kanados Lietuvių Literatūros kuopos nariai, mokėdami narinius mokesčius, per draugą T. Rimdžių paaukojo apšvietos fondui sekančiai:

A. Maigis, Pt. Pajuodis, A. Galinaitis po $2.85. K. Endriukaitis $1.70, J. Grigaliūnas $1.45. S. Poškus ir K. Morkūnas po 85 c. J. Mingilas ir A. Daukantas po 45 c.

Už aukas širdingai ačiū.

KLLD CK

GERA PROGA ĮSIGYTI

Anglų - Lietuvių ir Lietuvių - Anglų kalbų

Žodyną

Sudarytas

V. Baravyko ir B. Piesarsko

Žodynas apima apie 20,000 žodžių. Knyga 332 puslapių, kietais audeklo apdarais. Naudinga pradiniam ir tolimesniam pasimokinimui anglų ar lietuvių kalbos.

Žodynas išleistas 1971 metais Lietuvoje. Mes jo turime nedidelį skaičių, tad prašome paskubėti su užsakymais. Pirmieji užsakymai bus išpildyti tuojau, vėliau gauti gali trukti kelis mėnesius pakol bus išpildyti.

Žodyno kaina $2.50

Su užsakymu prisiuntusiems ir mokestį bus apmokėtas persiuntimas.

Užsakymus prašome siųsti adresu:

LIAUDIES BALSAS

160 Claremont St., Toronto 3, Ont., Canada

Dėl Siuntinių į Tarybų Lietuvą

ir kitas Tarybų Sąjungos Respublikas

UKRAINSKA KNYHA

Priima persiuntimui gatavai sudarytus siuntinius tik iš naujų drabužių medžiagos, avalynės, maisto ir kt.

Suteikia Patogiausį ir Greičiausį Patarnavimą

Muitas ir kitos persiuntimo išlaidos apmokamos per mūsų firmą ir gavėjui nieko nebereikia primokėti.

Ukrainska Knyha centras ir skyriai randasi:

TORONTE: — 962 Bloor St. W.

WINNIPEGE: — 613 Selkirk Ave.

EDMONTONE: — 10803 — 95 St.

VANKUVERYJE: — 2643 E. Hastings St.

Toronto įstaigoje turime gerą pasirinkimą įvairių medžiagų, drabužių, avalynės bei odos dėl siuntinių.

Toronto įstaiga atdara kas dieną nuo 9 val. ryto iki 6 val. vakaro. Sekmadieniais ir pirmadieniais uždaryta. Rašant mums laiškus, prašome rašyti anglų kalba.

Centrinė raštinė

Ukrainska Knyha

962 Bloor St. West, Toronto, Ont.

Telefonas: LE. 4-7551

FADING PAGE

Liaudies Balsas

SAVAITINIS KANADOS LIETUVIŲ LAIKRASTIS
LEIDŽIAMAS SPAUDOS DRAUGIJOS
Prenumeratos kaina:
Kanadoj ir visur kitur $5.00 metams; pusmečiui $2.50.
Į Lietuvą $7.00 metams
LIAUDIES BALSAS
160 Claremont St., Toronto 140, Ont., Canada
Telefonas: EMpire 6-4358

PRIMENA HITLERININKUS

Kai Hitlerio armijos pergalingai žygiavo į visas puses ir jie dar negalvojo apie pralaimėjimą, dažnai hitlerininkai nusitraukdavo nuotraukas net ir pikčiausius darbus darydami. Buvo sučiupta fotografijų hitlerininkams ir jų sėbrams šaudant žydus ir kitus jiems nepatinkamus.

Dabar iš paskelbtų Pentagono dokumentų matome, kad amerikiečiai, giliai įsivėlę į negarbingą karą Indokinijoje, patys studijavo, kokiais būdais jie įsvėlė į tą karą, kokius skymus darė savo siekiams atsiekti. Pamažu pradeda iškilti viršun, kad jie į tokį kruviną karą įsivėlė ne savo įsipareigojimus pildydama, bet savo suktus skymus įgyvendindami.

Kai pmatė, kad Pietų Vietnamas negali atremti sukilusios liaudies, ieškojo būdų, kaip praplėsti amerikiečių dalyvavimą. Kai pamatė, kad Diemo valdžia jiems netinka, susidorojo ir su juo.

Jeigu visi sukti skymai dabar būtų atidengti, amerikiečiai gautų baisų šoką. Padorioji jų valdžia, demokratijos ir laisvės gynėja, elgėsi labai nepadoriai ir visai neatsižvelgdama į žmonių norus.

KVEBEKAS PASAKĖ "NO!"

Kvebeko premjeras Bourassa vetavo Victoria konferencijos išdirbtą konstitucinį čarterį. Vienas žodis pavertė niekais visų provincijų ir federalės vyriausybės atstovų kelių dienų darbą. Ne kelių dienų, bet septynių tokių pasitarimų per praėjusius kelis metus. Bourassa aiškina, kad susitarimas neaiškiai išdėsto Kvebeko teises.

Galima sutikti, kad ta čarta nebuvo geriausia. Bet gi ji nebuvo paskutinis žodis. Tai buvo tik pirmas žingsnis. Laikui bėgant buvo galima tą dokumentą patobulinti. Niekas nestovi vietoje.

Kalbant apie Kvebeko teises, kyla klausimas, kuo jos skiriasi nuo kitų provincijų teisių? Nejaugi Kvebekas turi gauti didesnes privilegijas tik už tai, kad dauguma jo žmonių kalba francūziškai? Kanados žmonės kalba daugeliu kalbų. Bet gi buvo viskas daroma, kad francūzų kalba būtų apsaugota. Ir ne tik Kvebeke, bet ir kitur. Ir tuo tarpu visai nepaisant to, kad yra daug kanadiečių, kurie norėtų savo gimtą kalbą apsaugoti.

Kvebekas tiek pat teisių turi atsiskirti, kaip ir kitos provincijos. Francūzų kalba nėra privilegijuota kalba, kokia tai išrinktoji. Kaip kitų provincijų gyventojai turi atsakomybę už Kanadą, jos ateitį, taip ir Kvebeko.

Aiškinimas, kad Kvebeko provincijoj ekonominės sąlygos blogesnės, kad algos žemesnės, nesuteikia teisių Kvebekui reikalauti skirtingo traktavimo. Kvebekas gauna daugiau iš federalės vyriausybės, negu kitos provincijos, o moka tiek pat, kaip ir kitos. Atsiskyrimas padėties nepataisys. Gali tik pabloginti.

APIE ATOSTOGAS

Nemalonus dalykas, kad Liaudies Balsas bus sulaikytas trim savaitėm ryšium su atostogomis. Bet kito kelio nėra. Kai darbininkų tiek mažai, tai paliuosuoti atostogų vienas kitą nejmanoma. Dabar įeina madon sulaikyti atostogom ištisas įmones. Tik labai didelės, samdančios daug žmonių, pajėgia sudaryti pamainas.

Ir po atostogų vasaros metu laikraštis eis suretintai. Tokiu būdu bus sutaupyta šiek tiek pinigų, kad žiemos metu galėtų eiti kas savaitę. O kas gali žinoti, gal prisieis ir visą laiką leisti du kartu per mėnesį. Retėja skaitytojai, retėja rėmėjai, retėja ir vajininkai. Štai Chicagoj vienu tarpu turėjom 150 skaitytojų. Liko vos 35. Nyksta viena po kitos LB skaitytojų kolonijos Jungtinėse Amerikos Valstijose. Silpnėja ir Kanadoje.

Linkime visiems skaitytojams, rėmėjams ir darbuotojams laimingai praleisti savo atostogas.

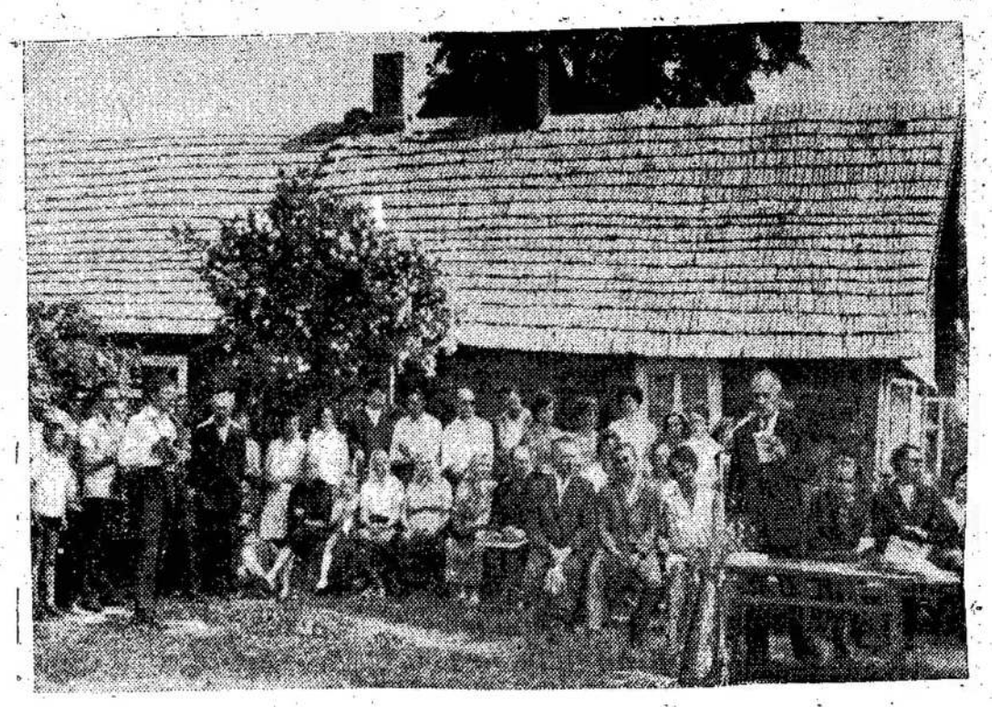

Poezijos pavasario dalyviai prie V. Mykolaičio-Putino memorialinės seklyčios. Eiles skaito J. Graičiūnas.
K. Liubšio nuotrauka

Medaus Mėnuo Buvo Neilgas

N. AUKŠTUOLIS

Saskatchewanos gyventojai išlaikė iš valdžios Ross Thatcherą ir jo liberalus. Prieš rinkimus Thatcheras turėjo 34 atstovus, o nauji demokratai 24, o naujai išrinktame seimelyje nauji demokratai turės 45 atstovus, o liberalai tik 15.

Ross Thatcheras pareiškė, kad greitoj ateityj jis šauks liberalų konvenciją, kurioje turės būti lyderio rinkimai. Veikiausiai jis nebenorės būti liberalų lyderiu.

Įdomu Thatchero istorija. Jis buvo aktyvus socialdemokratas, kai Saskatchewanoj valdžioje buvo CCF. Bet kai buvo sudaryta nacionalė Nauja Demokratinė Partija ir buvo renkamas lyderis, jis nepatenko į lyderius. Nuo tada jis pradėjo reikšti nepasitenkinimą nauja partija ir netrukus perėjo į liberalų pusę. Pastarieji tuoj paskyrė jį Saskatchewanos liberalų lyderiu. Ir jam pavyko laimėti rinkimus toj provincijoj.

Nors jis buvo buvęs socialistas, bet šiemet rinkiminės kampanijos metu jis bandė bauginti Saskatchewanos gyventojus socializmu. Jis pasirodė labai energingu socialistų priešu. Bet tas jam nepagelbėjo. Žmonės buvo labai nusivylę juomi ir liberalais.

Liberalams valdant, Saskatchewanos žmonių padėtis nuolatos blogėjo. Tik praėjusiais metais 30,000 žmonių apleido provinciją, negalėdami išsiversti. Thatchero valdymo metu 8,000 farmų likvidavosi.

Thatcher neteko net 7 iš 12 kabineto narių. Tas reiškia, kad daug geriausių Thatchero šulų nebegalės padėti jam vesti opozicinę kovą.

Naujiems demokratams vadovavo jaunas vos 37 metų Allan Blakeney. Jis pareiškė, kad jis greitai sušauks naujo seimelio susirinkimą ir pirmuoju darbu bus panaikinimas taip vadinamų sulaikomųjų mokesčių, kuriuos žmonės turi mokėti gydytojams, kada tik jie lankosi. Prie to, visiems piliečiams virš 65 metų amžiaus būsią visai panaikinti hospitalizacijos ir medikėro mokesčiai.

Naujiems demokratams daug padėjo ir Thatchero pasidavimas amerikiečiams. Jis paskvietė amerikiečius statyti popierio fabriką už $170,000,000 šiaurėje provincijos. Fabrikas turėjo priklausyti 70 procentų vienam New Yorko finansieriui. Blakeney sakė, kad tai išpardavimas svetimšaliams Kanados resursų.

Beje, turėjo 16 kandidatų ir konservatai. Jie neišrinko nei vieno. Statė vieną kandidatą ir komunistai. Nėra žinių, kiek jis gavo balsų.

JAU NEREIKALAUS AMERIKINIŲ LAIVŲ

WASHINGTON. — Prezidentas Niksonas paskelbė prieš kelias dienas, kad parduodant grūdus Tarybų Sąjungai ir kitoms socialistinėms šalims nebe bus reikalaujama, kad 50 procentų laivų gabenančių grūdus toms šalims, plauktų po JAV vėliava. Bile šalies laivai galėsią gabenti tuos grūdus.

Prie to, būsią galima parduoti grūdus ir Kinijai. Taipgi ir nekuriuos pramoninius gaminius.

Poezijos Bičiulių Šventė

Pačiu gražiausiu metų laiku, kai pakelėse ir sodybose pražysta putinai, kai darželiuose prasiskleidžia pirmieji bijūnų pumpurai, Lietuvoje švenčiama poezijos šventė.

Kaip ir ankstesniais metais, taip ir šiemet Poezijos pavasario fakelas buvo uždegtas Lakštingalų slėnyje, prie Salomėjos Nėries namelio Palemone. Po to Poezijos pavasario dalyviai, pasiskirstę grupėmis, keliavo po Lietuvą. Vieni jų apsilankė pas Švenčionių rajono gyventojus, kiti — pas anykštėnus, treti — Šiauliuose, Joniškėlyje, ketvirti — Vilkaviškio ir Prieno rajonuose.

Šiauliuose įvyko didelis literatūrinis vakaras, skirtas J. Janonio 75-osioms gimimo metinėms. Prienų rajono Pilotiškių kaime, sodyboje, kur gimė lietuvių literatūros klasikas V. Mykolaitis-Putinas, atidaryta rašytojo memorialinė seklyčia.

Poezijos šventėje Vilkaviskyje dalyvavo Kapsuko, Šakių ir Vilkaviškio rajonų poezijos mylėtojai, N. Nėries vardu pavadintų kolūkių ir mokyklų atstovai, svečiai iš Lenkijos. Kiršų kaime, Bačinskų sodyboje, kur gimė ir augo Salomėja Nėris, poetai susitiko su kolūkiečiais.

Paskutinis Poezijos pavasario dalyvių susitikimas su knygos bičiuliais įvyko Vilniaus universiteto Sarbievijaus kiemelyje.

Kasmetinis prizas, skiriamas kiekvieną Poezijos pavasarį už geriausią praėjusių metų poezijos knygą, šiemet atiteko Eugenijui Matuzevičiui už "Paukščių taką".

V. P.

TORONTO. — Du Toronto Maple Leaf Gardens aukščiausi egzekutyvai, Stafford Smythe ir Harold Ballard, suimti už apvogimą klubo ant $487,000 per penkis metus.

Pastabos

Įdomūs dalykai vyksta Kanadoje. Daugiausia politiniai.

Kadangi Trudeau vyriausybę dabar visi akėja už infiaciją ir nedarbą, tai susidaro palanki situacija Ontarijos konservatams skelbti rinkimus. Greičiausia jie šį rudenį ir skelbs.

Naujų demokratų laimėjimai Saskachewanoj labai nemalonią situaciją sukūrė liberalams.

Buvo spėjama, kad Trudeau skelbs rinkimus dar šiais metais, bet atrodo, kad dangus apsiniaukė ir nebus patogu juos skelbti šiais metais.

✡

Nauji demokratai labai džiaugiasi pasisekimais Saskatchewanoj. Bet su jų pasisekimais ne visada išeina gerai.

Kaip jau visi žinom, anglai ranko darbiečius jau kelis kartus, bet apsisukę vėl grįžta prie kitų.

Saskatchewanoj socialdemokratai laimėjo irgi jau antru kartu. Anksčiau žmonės buvo jais nusivylę ir sugrįžę prie liberalų.

✡

Su mūsų partijomis bėda ta, kad jos pasirodo labai geros ruošiantis rinkimams. Kai tik rinkimai praeina, greitai jų pažadai miršta.

Kurią iš jų nerinksi, vis tas pats išeina.

Gyvenimas Kanadoje, atrodo, daugiau priklauso nuo bendros padėties Vakarų pasaulyje, negu nuo partijų.

✡

Jungtinių Amerikos Valstijų administracija bando uždaryti burnas spaudai, kad nepaskelbtų slaptų dokumentų, parodančių kaip vyriausybės įvėlė tą šalį į karą Vietname. Bet gi tie dokumentai jau daugeliui žinomi.

Ta košė, kurią išvirė Eisenhoweras, Kennedis, Johnsonas, o dabar tęsia Niksonas, jau pašvinko.

Gal būtų geriau, jei ji būtų pravėdinta. Paslaptys nepadės tą karą laimėti.

Paskelbus tuos dokumentus, gal ateities valdonai šio to pasimokintų iš jų.

✡

Tai po šio numerio bus kelių savaičių pertrauka. Tiesa, jau ne pirmi metai.

Svarbiausia mums visiems koncentruotis, kad sustiprinus laikraštį finansiniai, kad rudenį ir žiemą jis galėtų eiti reguliariai kas savaitę.

O dabar visi ruoškimės poilsiauti, pasimaudyti, pamėškerioti.

Ne tik mums, bet ir visiems skaitytojams tas reikalinga.

Geriausių visiems atostogų!

J. Y.

Margio ežeras netoli Trakų. (A. Brazaičio nuotr.)

Ką Kiti Rašo

Ieškojo ir surado didesnius laimėjimus

"T. Ž." korespondentas Švedijoje A. Lembergas sako skaitęs Stokholmo dienraštyje "Svenska Dagbladet" straipsnį apie Tarybų Estiją. Jį parašė Švedijoje gimęs ir augęs estas Andres Kuengui, kuris buvęs nuvykęs į Estiją ieškoti tiesos apie nudienį gyvenimą toje nedidelėje Pabaltijo šalyje. Žinoma, savo atradime p. Kuengui, kaip ir Lembergas, nepašykšti savo tulžies rusams, bet visgi jis nėra toks savo tautos šmeižikas, kokiais yra mūsų "vaduotojai". Jis sako nūdienėje Estijoje suradęs ir gana didelių, gana puikių laimėjimų. Jis, pav., Lembergo žodžiais sako:

"Pirmoje vietoje beveik be išimties visi apklausnėtieji minėjo laimėjimus švietimo ir kultūros srityse. Kiekybiškai žiūrint, vaizdas esąs labai šviesus. Jeigu jau nepriklausomybės laikais Estijoje buvo didelis studentų skaičius, tai šiuo metu jų trigubai daugiau... Skaičiuojant vienam gyventojui, estai pirmauja Europoje šiuo metu, kiek tai liečia teatrų lankymą, knygų leidimą, žurnalų skaitymą. Pagerėjusios gyvenimo sąlygos kaime — tai kitas teigiamas nūdienės tikrovės bruožas, kurį labai dažnai daug kas pabrėžia... Trečioje vietoje iškeliamas krašto pramonės augimas. Oficialioji statistika skelbia, kad šiandien Estijoje per dešimtį dienų pagaminama tiek pramoninių prekių, kiek jų visa pramonė pagamino per ištisus 1939 metus..."

— Laisvė

—o—

Neatsargus pripažinimas

Tautininkų "Dirvos" laikraštyj "Vyriausias Lietuvos išlaisvinimo komitetas" rašo:

"Prieš 30 metų birželyje lietuvių tautą nusiaubė pirmoji masinė ištrėmimų banga, sovietinio okupanto įvykdyta. Po keletos dienų, tik įsiliepsnojus vokiečių-rusų karui, lietuviai gerai organizuotu sukilimu ir Laikinosios Vyriausybės sudarymu įrodė visam pasauliui, kad Lietuvos nepriklausomybė yra visos lietuvių tautos nepakeičiamas siekimas. Naujam okupantui Laikinosios Vyriausybės veiklą užslopinus, laisvės kovos priekyje stojo Vyriausias Lietuvos Išlaisvinimo Komitetas, ir jis iki šiol šiai kovai vadovauja".

Jau dabar nėra abejonių, kad tas sukilimas Kaune buvo ne lietuvių tautos. Tai buvo sukilimas Hitlerio pagelbininkų. Tas sukilimas buvo ir prieš JAV demokratiją, nes JAV bendrai su TSRS kariavo prieš Hitlerio ir Mussolinio armijas.

Jei šis tautininkų komitetas tęsia tokį pat, kaip tas sukilimas, darbą, tai jis veikia fašizmo naudai, kaip tada veikta nacių naudai.

Tur būt iš neatsargumo jie taip prisipažįsta.

Aišku, demokratingi lietuviai šalinsis jų.

— Vilnis

—o—

Kuklusis "laureatas"

Šiemetinę "Draugo" literatūrinę premiją gavo Vytautas Volertas už "Pragaro vyresnįjį". Apie šį taip vadinamą "kūrinį" plačiau kalbėti nebeverta: pačių "veikėjų" spauda nemaža (ir gana skaniai) juokėsi iš grafomaniškų Volerto bandymų pavaizduoti šiandieninės Lietuvos kaimą.

Na, bet pats "Draugas" — nori to, ar ne — į savo "laureatą" priverstas žiūrėti rimtai, ir išpleškino A. Barono pokalbį su V. Volertu. "Draugo" redaktorius teiraujasi, kodėl "romanistas" pasirinkęs jam visiškai nepažįstamą šiandieninės Lietuvos gyvenimo temą. Ir išgirsta — nei daugiau, nei mažiau štai ką:

— Esame Lietuvos dalimi, domimės, rūpinamės jos žmonių buitimi...

Koks kuklumas! Ko gero, "laureatas" iš ties jaučiasi padaręs Lietuvai paslaugą, apšmeiždamas jos žmones ir jos gyvenimą (netikite — "Draugas" čia pat spausdina tos rašliavos ištrauką).

Bet tai tik uogelės, gi žiedeliai prasiskleidžia ten, kur V. Volertas maloniai sutinka, kad jo rašinys būtų lyginamas su "Faustu", "Pragaru", "Don Kichotu": esą, tų kūrinių autoriai patys irgi "nepergyveno nei vaizduojamųjų minties kančių, nei aprašomojo laikotarpio".

O tai, kad ten buvo Gėtė, Dantė ir Servantesas, "laureatui" Volertui tik "smulkmena": juk jį su didžiąja trijule jungia tiek bendro — visi jie nepergyveno aprašyto'

Tik va, tie skaitytojai bei recenzentai nenori šito suprasti: spiaudosi, paėmę į rankas tą premijuotą rašliavą.

Bet Volertui tai irgi dar vien smulkmena; jis tik pastebi, kad jo "nedžiugina puolinėjimai", ir viskas. Taip pat rimtai, be krislelio jumoro jausmo, V. Volertas vertina ir savo veiklą Lietuvių Bendruomenėje.

Jeigu ta veikla tokio pat lygio, kaip kad premijuotas romanas — vargšė ta Bendruomenė.

— Juozas Lukys

—o—

Kosmonautai praneša

TSRS kosmonautai, orbituoją laboratorijoj, prisiuntė pirmą raportą apie orą. Jie studijuoja atmosferinį formavimąsi aplink Žemę. Galima tikėtis svarbių duomenų.

Jau aišku, kad iš stoties erdvėje galima greit įspėti Žemę kur formuojasi viesulai, uraganai.

Įdomu, kad trys vyrai jau ilgoką laiką veikia erdvės laboratorijoj tarytum jie būtų ant Žemės.

— V. Andrulis

Jaunuoliai Grįžta Į Gimtąjį Kaimą

VILKAVIŠKIS. — J. Janonio kolūkis iškilmingai palydėjo savo vaikinus į armiją, rūpestingai ruošiasi sutikti netrukus grįžtančius.

Pernai iš armijos parėjo aštuoni šio kolūkio vaikinai. Visi jie darbuojasi gimtinėje. Sugrįžusiems kolūkis davė po 10 rublių įkurtuvėms, Juozą Lietuvininką ir Zenoną Endziulį, jiems apsivedus, aprūpino butais. Juozui Lopetai padeda statyti namą.

SAIGON. — Amerikiečiai skelbia, kad Šiaurės Vietnamas perkėlė per demilitarizuotą zoną porą pulkų savo kariuomenės. Visame Pietų Vietname padidėjusios vietkongų atakos.

ŠYPSENOS

Didelis rūpestis

"Ko taip susirūpinusi, mieloji?" pasiteiravo partnerka bridžio metu. "Kol kas mum gerai sekasi".

"Man ne tas rūpi. Man atrodo, kad aš jau pasenau. Aš nebegaliu praleisti visų pinigų, kuriuos vyras uždirba".

—o—

Puikus susitarimas

"Pasakyk, kokią formulę naudoji, kad taip sklandžiai reikalai tvarkosi tarp jūsų?" įdomavosi draugas.

"Mes sutarėm, kad visuose reikaluose galutinas žodis priklauso mano žmonai, išskyrus pačius svarbiausius".

"Tai tu visgi sprendi vyriškai. Beje, ką ji sako, kai tu savo žodį pasakai?"

"Tokių svarbių reikalų mums nepasitaikė".

—o—

Nėra bėdos

Mažaraštis krautuvės savininkas pasisamdė vasarai kolegijos studentą. Pirmą dieną jis liepė studentui iššluoti krautuvę.

"Aš esu kolegijos studentas", priešinosi studentas.

"Tai niekis, aš parodysiu, kaip šluoti".

Skaitytojų Žiniai

Imant dėmesin Liaudies Balso ekonominę padėtį, taupumo sumetimais, laike šios vasaros laikraštis bus išleidžiamas su pertraukomis, kad nuo spalio mėn. pradžios vėl galėtume išleisti kas savaitę.

Įskaitant LB darbininkų atostogų laikotarpį, laikraštis nebus išleidžiamas sekančių datų: liepos 9, 16 ir 23 dienos; rugpiūčio 6 ir 20 dienos; rugsėjo 3 ir 17 d. ir spalio 1 d. Nuo spalio 4 d. ir vėliau per žiemą vėl bus išleidžiamas kas savaitę.

Organizacijos ar pavieniai skaitytojai turintieji ką paskelbti Liaudies Balse, prašomi priimti dėmesin virš išvardytas datas.

L.B. Kolektyvas

A. SINKLERIS Vertė Jonas Šimkus

100% Patrioto Istorija

(Tąsa)

Gledis Frisbi Gadž uoliai studijavo madų žurnalus ir rengėsi pagal paskutinę madą. Ji taip pat gavo knygutę apie gero elgesio taisykles, išmoko ją mintinai nuo pradžios iki pabaigos, o paskui paėmė į savo rankas Piterį ir ėmė jį komanduoti. Kuriems galams jam visą gyvenimą vaidinti "baltųjų" Džimį Higinsą? Kodėl jam neišmokti kalbėti kaip išmokslinti žmonės, neperimti turtingųjų žmonių manierų ir papročių? Gledis žinojo, kad šitokios subtilybės galų gale turi reikšmę ir algos pakėlimui. Todėl kas šeštadienį jinai vertė jį užsidėti naują rudą katiliuko skrybėlę, užsimauti naujutėles rudas zomšines pirštines. Jiedu eidavo į "dieviškojo gailestingumo" bažnyčią ir ten klausydavosi patriotinių pamokslų, kuriuos sakė reverendas de Viloubis Stoterbridžas. Gledis dievobaimingai nulenkdavo galvą ir akių kampučiais stebėdavo ponių tualetus kaimyniniam klaupte. Paskui jie dalyvaudavo sekmadieninėje procesijoje, ir Gledis atkreipdavo Piterio dėmesį į viską, ką ji vadino "aristokkratiškumu". Vakarais jie išeidavo pasivaikščioti, ir ji sustodavo prie puošnių vitrinų arba įeidavo su Piteriu į viešbučių vestibiulius, kur buvo galima nemokamai pasižiūrėti į turtinguosius. Išalkęs Piteris norėdavo užeiti į pigų restoraniuką ir pasisotinti paprasčiausiu valgiu, bet Gledis, kuri turėjo virščiuko apetitą, tempdavo jį į de Soto viešbutį ir užsakydavo buljono puoduką bei duonos riekutę su sviestu — vien tam, kad pasigėrėtų elegantiška publika, pasižiūrėtų, kaip valgo "aristokratiški" žmonės.

—o—

Gledis Frisbi Gadž tiek pat aistringai nekentė neturtingųjų, kiek garbino turtinguosius. Kai ją kas priremdavo prie sienos, ji sutikdavo, kad neturtingieji iš tikrųjų esą reikalingi, bet tik kaip savotiškas pagrindas, užtikrinantis "aristokratų" klasės egzistenciją. Neturtingieji turį žinoti savo vietą, ir Gledis piktindavosi, kai jie tatį pamiršdavo arba išdrįsdavo kritikuoti "aristokratus". Ji turėjo žodelį, kuriuo vadino viską, kas jai atrodė niekinga, — "vulgaru". Ji vadino "vulgarais" ir žmones, su kuriais nenorėjo susitikti. Ji vartojo tą žodelį, mokydama Piterį gero elgesio ir nesutikdama su jo pasirinkta skrybėle. Būti "vulgariam" reiškė būti pasmerktam, ir, kai Gledis sutikdavo žmones, aiškiai ir beviltiškai "vulgarius", trokštančius prasimušti ir primesti savo pažiūras, ji tai sutikdavo kaip savo asmens įžeidimą ir užsiliepsnodavo ant jų kerštingu pykčiu. Kiekvienas iš jų tapdavo asmeniniu jos priešu, priešu tam, kas buvo kur kas reikšmingiau už jos asmenį, priešu tam, į ką ji veržėsi visa siela, — jos idealo priešu.

Anksčiau ir Piteris buvo taip nusiteikęs, bet dabar, patogiai susitvarkęs gyvenime, aptingo ir tapo nerūpestingas. Bet, jo laimei, greta buvo Gledis, komanduojanti ir inspiruojanti. Pradžioje Gledis neturėjo progos susitikinėti iš arti su raudonaisiais, — ji juos pažinojo tik iš Piterio pasakojimų, kuriais jis ją vaišindavo, grįžęs iš darbo. Bet kiekviena nauja grupė, kurią jis persekiojo, Gledis akyse tapdavo lyg išsigimėlių gauja, ir, poliruodama nagus apkūniom aukštuomenės damoms, kurios buvo pernelyg mieguistos, kad kalbėtųsi su ja, ji vis galvodavo apie būdus sužlugdyti tuos išsigimėlius.

Kai kada jai kildavo tiesiog stebėtinos idėjos. Gledis turėjo nuostabią moterišką intuiciją, gerai pažino žmonių silpnybes, visą psichologinį jų sudėtingumą. Kai kada ji patardavo Piteriui tokį vykusį būdą padaryti nekenksmingą vieną ar kitą jauną radikalą, jog buvo galima pagalvoti, kad ji visą gyvenimą pažinojo tą jaunuolį ar merginą. Piteris jos planus papasakodavo Mak-Givniui, o paskui — Gafiui, ir jos talentai gana greit buvo pripažinti, — jai buvo paskirta gana dosni alga, ir manikiūrininkės karjera jai pasibaigė. Gafis pasiuntė ją susipažinti su tarnais, dirbančiais pas vieną turtuolį, nuolatos aukojantį lėšas Tiesioginių rinkimų šalininkų asociacijai ir kitoms pusiau raudonoms organizacijoms; buvo įtariama, kad asmeniniame jo gyvenime slypinti kažkokia skandalinga istorija. Gledis taip sėkmingai susitvarkė su tuo uždaviniu, kad Gafis greit jai davė dar sudėtingesnį — lankyti turtingųjų namus, trimituoti jiems apie raudonąjį pavojų ir vilioti iš jų aukas Gafio įstaigai, kurios išlaidos nuolatos didėjo.

Tuo metu vyko smarki kampanija prieš raudonuosius. Jau prieš dvejus metus, tuoj po to, kai Rusijoje įvyko bolševikų revoliucija, socialistiniame judėjime prasidėjo skilimai, ir slapti Transporto tresto agentai, drauge su rajono prokuroro ir federalinės vyriausybės agentais stengėsi dar labiau išplėsti tą skilimą ir išpūsti nesutarimus organizacijose. Kai kurie socialistai tikėjo politikos veiksmingumu ir buvo pasiruošę atkirti visą savo gyvenimą lėtam ir nuobodžiam partijos organizavimo darbui. Jų tarpe buvo ir kitokių, labiau nekantrių, kurie manė, kad reikia, nieko nelaukiant, suduoti lemiamą smūgį, paskelbus visuotinį streiką arba masinį darbininkų sukilimą, ir baigti vergiją kapitalui. Jie tvirtino, kad politikieriai per vieną minutę gali taip sukvailinti darbininkus, kad jie ištisus metus neįstengs išsipainioti iš tų pinklių. Kaip pavyzdį nurodinėjo vokiečių socialistus, išdavusius internacionalizmą. Ir dargi pačiame Ameriken-Sityje buvo žmonių, kurie vadino save socialistais ir tuo pat metu stengėsi statyti spąstus darbininkų judėjimui.

Tas ginčas buvo toli gražu ne abstraktaus pobūdžio, abu sparnai atkakliai puolė vienas kitą. "Politikieriai" koneveikė "imposibilistus", vadindami juos "anarchistais", o tie savo eile kaltino savo priešininkus, kad jie parsidavę vyriausybei. Piteriui teko ne kartą pranešti Mak-Givniui apie šmeižikiškus užsipuolimus, kuriuos slaptieji agentai pasėdavo "kairiajame sparne", ir tie šmeižtai per vietos organizacijos narių trynimąsi galų gale išplaukdavo į paviršių. Herbertas Eštonas užsimindavo apie tuos šmeižtus su jam būdingu sarkazmu, arba "Striukis" Gantonas išpyškindavo juos savo tiradose, kaip jis sakydavo: "smog damas į dantis savo oponentams".

"Striukis" Gantonas buvo bedarbis raidžių rinkėjas, bastūnas agitatorius, pasisakąs už greitus darbininkų masių veiksmus ir nieko nebijąs.

— Prievarta? — šaukdavo jis. — Tai kiek gi dar tūkstančių metų įsakysite mums kentėti kapitalistinių valstybių prievartą? Nejaugi mes neturime teisės atsakyti į tai? — Ir toliau tvirtindavo: — Prievarta? Taip, suprantama, mes turime pasmerkti prievartą, bet tik tada, kai nuversime prievartautojus!

Piteris klausydavo "Striukio" puolimų prieš "kompromisininkus" bei "politinius vertelgas" ir galvodavo, kad tai vienas iš pavojingiausių žmonių Ameriken-Sityje. Bet vėliau, kai epizodas su Džou Angelu atvėrė jam akis, jis nusprendė, kad tikriausiai "Striukis" yra toks pat slaptas agentas, kaip ir jis pats.

(Bus daugiau)

MASKVA — Trys tarybiniai astronautai išbuvo Saliute jau tris savaites.

Sako Amerikiečių Pinigai Sukėlė Karą Indokinijoje

Dr. Daniel Ellsberg, buvęs vyriausybės pareigūnas, kuris, sakoma, parūpinęs Pentagono studijų kopijas, kurias buvo pradėję JAV laikraščiai komentuoti, pasakojo ant televizijos, ką jis jautė, kokius įspūdžius jis gavo skaitydamas tą Pentagono raportą.

Jis sako, kad nebūtų buvę karo Indokinijoj, jeigu amerikiečių pinigai nebūtų kursto jo. Ir taip maną daugelis kitų amerikiečių.

Studija iškelianti viršun, kad jeigu ne amerikiečių pinigai, napalm bombos, samdymas kareivių, gal būtų užtekę keleto asacinacijų, partizaninių susikirtimų, bet nebūtų buvę nieko panašaus, kas būtų prilygę karui.

Tas reiškia, sakė jis, "kad amerikiečiai neša pagrindinę atsakomybę". Amerikiečiai esą kalti už 1,000,000 ar gal 2,000,000 žmonių gyvybę.

Dr. Ellseberg buvo užklaustas, ar jis, skaitydamas Indokinijos karo istoriją, surado didvyrių. Jis atsakė:

"Aš galvoju apie vyrą, apie kurį skaičiau, vardu Bernard, kurs padėjo šautuvą ant žemės rizikuodamas savo gyvybe ir atsisakė vykdyti komandieriaus įsakymą šaudyti į civilius My Lai kaime".

Užklaustas, ar jis suranda didvyrių tarp aukštesniųjų. Jis atsakė:

"Tai sunkus klausimas. Aš neapkenčiu kaip amerikietis, kad man sunku atsakyti į šį klausimą".

Juo toliau, tuo daugiau baisių dalykų apie šį karą iškyla į viršų.

Lenkija Atiduoda 4,700 Bažnyčių

VARŠUVA. — Lenkijos parlamentas užgyrė įstatymą atiduoti Romos katalikų bažnyčiai 7,000 nuosavybių, prieš antrą pasaulinį karą priklausiusių vokiečių tikintiesiems. Jų tarpe yra 4,700 bažnyčių.

Ir iki šiol buvo jos pavestos dvasininkams, bet jie turėjo mokėti nuomą vyriausybei. Kai kurios parapijos mokėjo, o kitos ne, bet vyriausybė nedėjo pastangų atimti.

Dabar, pagal priimtą įstatymą, nuomos panaikinamos. Toms parapijoms, kurios mokėjo nuomas, bus sugrąžinti pinigai. Susidarys apie 2 milijonus dolerių. Nemokėtų nuomų suma siekė 4,620,000 dolerių.

Apie Aukščiausios Tarybos Rinkimus

Birželio 13 dieną įvyko Lietuvos TSR Aukščiausiosios Tarybos rinkimai. Žemiau talpiname dalį Centrinės Rinkiminės Komisijos pranešimo:

Apygardų rinkiminės komisijos suvedė rinkimų rezultatus pagal kiekvieną apygardą ir pateikė Centrinei rinkiminei komisijai duomenis apie rinkimų rezultatus. Rinkiminių komisijų duomenimis, į rinkėjų sąrašus respublikoje iš viso buvo įrašyta 2,060,294 rinkėjai, iš jų Lietuvos TSR Aukščiausiosios Tarybos deputatų rinkimuose dalyvavo 2,058,522 žmonės, arba 99.92 procento.

Už kandidatus į Lietuvos TSR Aukščiausiosios Tarybos deputatus visose rinkiminėse apygardose balsavo 2,058,072 rinkėjai, arba 99.98 procento visų rinkimuose dalyvavusių rinkėjų. Prieš kandidatus į deputatus balsavo 447 žmonės, arba 0.02 procento visų rinkimuose dalyvavusių rinkėjų. Remiantis "Rinkimų į Lietuvos TSR Aukščiausiąją Tarybą nuostatų" 78 straipsniu, 3 biuleteniai pripažinti negaliojančiais.

Centrinė rinkiminė komisija apsvarstė medžiagą apie rinkimų rezultatus pagal kiekvieną rinkiminę apygardą ir, "remdamasi rinkimų į Lietuvos TSR Aukščiausiąją Tarybą nuostatų" 36 straipsniu, įregistravo deputatų į Lietuvos TSR Aukščiausiąją Tarybą išrinkimą visose 300 rinkiminių apygardų.

Visi išrinkti deputatai yra komunistų ir nepartinių liaudies bloko kandidatai. Lietuvos TSR Aukščiausiosios Tarybos deputatų sudėtyje — 97 moterys, kas sudaro 32.33 procento visų deputatų, nepartinių 97, arba 32.33 procento, 151 deputatas, arba 50.34 procento visų deputatų, yra darbininkai ir kolūkiečiai.

Į Lietuvos TSR Aukščiausiąją Tarybą išrinkti 206 deputatai, arba 68.67 procento deputatų, nebuvo praėjusio šaukimo deputatais.

WASHINGTON. — JAV administracija pavėlijo Britanijai parduoti du kompiūterius Tarybų Sąjungai.

MONTREAL. — CP Air paskelbė, kad jaunuoliams nuo 12 iki 22 metų amžiaus nupiginamas orlaivio fėras iki $200 į Europą ir atgal. Vasaros metu 20 dolerių brangiau.

WINDSOR. — Praklurus alyvos tankai, ištekėjo į upelį, tekantį į Detroito upę, 25,000 galionų alyvos.

iausios
nkimus

dieną įvyko
Aukščiausio-
rinkimai. Že-
e dalį Centri-
ės Komisijos

nkiminės ko-
rinkimų re-
l kiekvieną
teikė Centri-
i komisijai
rinkimų re-
ninių komisi-
į rinkėjų są-
toje iš viso
,060,294 rin-
ietuvos TSR
s Tarybos de-
ose dalyvavo
ės, arba 99.92

us į Lietuvos
siosios Tary-
visose rinki-
dose balsavo
ėjai, arba 99.-
sų rinkimuose
inkėjų. Prieš
deputatus bal-
rės, arba 0.02
inkimuose da-
kėjų. Remian-
Lietuvos TSR
Tarybą nuo-
psniu, 3 biule-
ti negaliojan-

nkiminė komi-
medžiagą apie
itatus pagal
iminę apygar-
masi rinkimų
TR Aukščiau-
nuostatų" 36
ėjstravo depu-
s TSR Aukš-
bą išrinkimą
kiminių apy-

deputatai yra
epartinių liau-
ndidatai. Lie-
ukščiausiosios
atų sudėtyje
, kas sudaro
visų deputa-
97, arba 32.33
deputatas, ar-
ento visų de-
darbininkai ir

TSR Aukščiau-
išrinkti 206 de-
68.67 procen-
nebuvo praėju-
deputatais.

TON. — JAV
a pavėlijo Bri-
oti du kompiū-
ų Sąjungai.

L — CP Air
d jaunuoliams
metų amžiaus
orlaivio fėras
uropą ir atgal.
tu 20 dolerių

. — Praklurus
i, ištekėjo į upe-
Detroito upę,
ų alyvos.

Montrealo Žinios

IŠVYKA SPAUDOS NAUDAI

MONTREAL. — Pora savaičių atgal, šios kolonijos lietuviai turėjo puikų išvažiavimą į kaimą, pas malonius ir draugiškus tautiečius — Rapolą ir Malviną Karalevičius, jų gražiame ūkyje, kuris gausiai pasipuošęs įvairiais medžiais, žalumynais, gėlėmis ir sriuvenančiu upeliu, primenančiu lietuviško kaimo gražią sodybą. Diena irgi buvo pasakiškai graži - saulėta, šilta. Visi gaivinosi tyru, švariu oru, ištrūkę iš didmiesčio "poliušin".

Publiką paįvairino svečiai iš gimtinės, tai Ipolitas ir Petrutė Grinkevičiai, kurie tuo laiku viešėjosi pas K. J. Gelčius; taipgi buvo labai įdomu susitikti su turistais, neseniai sugrįžusiais iš viešnagės tėvynėej, ir išgirsti jų įspūdžius. Prie gausaus vaišių stalo, kurį prirengė vyriausia šeimininkė Kazė Keršienė su pagalba kitų draugių, besivaišinant įvairiais valgiais ir skanumynais, kuriuos suaukojo visa eilė draugių, J. Lesevičiui prisiminus apie paramą Liaudies Balsui, kaip bematant suaukojo virš **$600.00** (aukotojų pavardės atskirai paskelbtos). Tai dar ne viskas, nes visa eilė gerų laikraščio patriotų ir stambių aukotojų, negalėdami dalyvauti šiame susibūrime, prižadėjo savo auką prie pirmos progos priduoti.

Pakviesti svečiai iš gimtinės tarti žodį, gražiais žodžiais visus pasveikino, o turistai — J. Balčiūnas, J. Kaušyla, Z. Ambrozevičienė ir jaunuolė Kaušylytė perdavė savo įspūdžius. Visi džiaugėsi, kad gimtinę rado žymiai pasikeitusią į gerąją pusę, kad padaryti dideli atsiekimai.

Įspūdingiausiai kalbėjo tai Danutė Kaušylytė. Jai viskas labai patikę, o labiausiai jaunimas, koks jis kultūringas, mandagus, draugiškas, linksmas ir apžėlusių nemačius. Ji pasiryžusi ir vėl važiuoti, nes viskuo liko labai sužavėta.

Šios išvykos laikraščio patriotai ne tik finansiniai laikraštį gausiai parėmė, ne tik visa eilė moterų atvežė įvairių skanėsių vaišėms, bet taipgi keli desėtkai draugų ir draugių suaukavo labai puikių ir vertingų dovanėlių dėl laimėjimų, meniškai savo rankomis padarytų ir pirktų. Viena labai vertinga dovana atkeliavo net iš St. Aghate nuo F. Petrausko, tai didelis butelis puikios degtinės. Labai labai atsiprašau, kad visų aukotojų ir dirbusių pavardes tenka praleisti, nes užimtų laikraštyje labai daug vietos.

Komiteto vardu reiškiu giliausią ir širdingiausią padėką R. M. Karalevičiams už vietą, šeimininkėms, ypatingai Kaziukei, už įdėtą darbą, visiems aukotojams už gausias aukas, V. D. Kaušylytėms už gražų pasidarbavimą laimėjimuos.

Petrė K.

Pranešimas

Montrealo Lietuvių Sūnų ir Dukterų Pašalpinės Draugijos išvažiavimas įvyks sekmadienį, liepos 11 dieną, F. Skruibių vasarvietėj, kuri visiems montrealiečiams gerai žinoma. Todėl visi nariai ir simaptikai kviečiami nepamiršti tos dienos ir atsilankyti.

Prie to, bus geriausia proga susitikti ir pasikalbėti su grįžusiais iš Lietuvos mūsų turistais.

Taigi, lauksime visų montrealiečių ir apylinkės lietuvių ir jūsų pažįstamų.

J. V.

Montrealiečių Kronika

Ligoniai

Juozas Vekteris, kurs lankėsi Tarybų Lietuvoje, dabar serga Žydų ligoninėje.

Antanas Grimaila sunkiai serga Viktorijos ligoninėj.

V. Kiniauskas randasi K. Edward ligoninėj.

J. Milaknis turėjo operaciją Generalinėj ligoninėj.

M. Macijauskienė turėjo operaciją St. Marys ligoninėj.

J. Valašinas randasi Mayfair ligoninėj.

Edvardas Strelis laukia operacijos Viktorijos ligoninėj.

Edy Zaveckas berportuodamas susilaužė koją.

M. Martusevičius einant gatve buvo smarkiai užgautas auto mašinos, nuvežtas į Verduno Generalinę ligoninę.

Juozas Ambrasas, kuris rengiasi aplankyti T. Lietuvą, yra labai sunkiai sužeistas auto mašinos. Turėjo keletą operacijų Notre Dame ligoninėj.

M. Čeponienė susilaužė ranką.

Linkiu visiem sergantiems greitai pasveikti.

—o—

Aplankė "garnys"

Janė ir Juozas Deniai (Tumaitė) susilaukė sveikos ir gražios pirmagimės dukrelės. Tėveliai ir tėvukai labai patenkinti.

Linkiu gražiai augti.

—o—

Smagios sutiktuvės

Kaip jau žinome, Kazimieras Žekonis lankėsi Tarybų Lietuvoje jau trečiu sykiu. Tad artimieji draugai surengė jam sutiktuves. Draugą labai nustebino perskaitytas laiškas iš Lietuvos ir lietuviška trauktinė, kuri buvo jam nežinant specialiai atvežta iš Lietuvos nuo artimųjų giminaičių. Kazimieras išvyko į Torontą pas gimines Šinkūnus.

—o—

Turėjom svečių

Pas J. ir S. Petronius viešėjo dukrelė Janė su visa šeima iš JAV.

Petrė ir Liudas Kisieliai turėjo brangią viešnią iš Lietuvos — Marytę Matulaitienę. Tai Petrės brolienė, kurie vieši pas sūnų Toronte.

Kazys ir Julė Gelčiai taip pat turėjo brangių svečių iš Lietuvos — Petrutę ir Apolitą Grinkus. Jie yra atvykę pas Grinkus Vancouveryje. Svečiai dalyvavo ir LB piknike.

K. Keršienė su dukrele Liuda buvo išvykusios į Torontą aplankyti draugus ir pažįstamus.

Visiems linksmos viešnagės.

—o—

Baigė universitetą

Juozo ir Elzės Urbanavičių dukrelė Lilija baigė St. George universitetą su dideliu pagyrimu ir gavo BA laipsnį.

Daug laimės tau, Lilyt!

—o—

Mirė

Gegužės 29 dieną po sunkios ligos mirė Vincas Račys, 73 metų amžiaus. Palikio nuliūdime artimą draugą Juozą Naruševičių. Taip pat buvo atvykusi į laidotuves Janė Naruševičienė iš Ontarijos.

Uršulė Doveikienė, montrealietė, grįždama iš Tarybų Lietuvos staiga mirusi Paryžiuje.

Velionis buvo kilęs iš Okainų kaimo, Trukonių val. Kėdainių apskr. Kanadon atvyko 1928 metais.

Po sunkios ligos mirė Vincas Zvingelis 58 metų amžiaus. Palikio nuliūdime žmona Marytė, trys seserės, kurios buvo atvykusios iš JAV į laidotuves. Velionis buvo gimęs Montreale.

Birželio 7 dieną staiga ir netikėtai mirė Paryžiuje grįždama iš Tarybų Lietuvos Uršulė Doveikienė, 71 metų amžiaus. Palikio nuliūdime dukrelės Danutė ir Adelė su šeimomis. Buvo atvežta į Montrealą už savaitės laiko. Kadangi velionė buvo laisvų pažiūrų, tai laisvai ir palaidota. Atsisveikinimo žodį tarė Jonas Vilkelis. Į laidotuves buvo atvykusi giminaitė iš Toronto.

Velionė buvo kilusi iš Mažeikių kaimų, Akmenės aps. Kanadon atvyko 1927 m.

Artimiesiems gili užuojauta, o velionei lai būna lengva Kanados žemė.

J-na

Sustreikavo North York Hydro Darbininkai

TORONTO. — Kadangi Norts York Hydro viršininkai suspendavo 5 darbininkus už atsisakymą ateiti dirbti ne darbo metu, tai išėjo į streiką 282 darbininkai.

Unija reikalauja, kad samdytojai pirma turėtų kreiptis į uniją, jeigu reikia padirbėti viršlaikį.

Kelionėje, grįžtant iš Lietuvos mirus

URŠULEI DOVEIKIENEI

Reiškiame giliausią užuojautą velionės dukterims ir visiems jos giminėms Kanadoje ir Lietuvoje, taipgi draugams Montreale.

V. C. Navogrudskiai	**V. Lepeška**
M. V. Zavadskiai	**V. Daubaras**
L. A. Bartinikiai	**E. Lutz**
M. M. Vidrukai	

Winnipego Turistų Grupė

Birželio 7 d. grįžtant iš Lietuvos, Paryžiuje Staigiai ir Netikėtai Mirus

URŠULEI DOVEIKIENEI

(Laurynaitytei)

Reiškiame gilią užuojautą velionės didžiai liūdinčioms dukterims Danutei ir Adelei, žentams ir anūkėlei Andria, visiems giminėms ir artimiesiems. Kartu liūdime netekę brangios ir nuoširdžios draugės.

J. J. Vilkeliai	**K. P. Trečiokai**
J. A. Lesevičiai	**J. A. Kukeniai**
J. E. Petrauskai	**V. V. Zavišiai**
L. P. Kisieliai	**J. V. Knystautai**
M. M. Gudai	**F. S. Spaičiai**
P. M. Niaurai	**P. Valinčienė**
T. A. Mikuliai	**P. Bendžaitienė**
J. V. Vekteriai	**E. Juraitienė**
B. M. Šalčiunai	**K. Žekonis**
J. Z. Adakauskai	**J. Stukas**
Ch. E. Zieniai	**P. Jakubka**
A. E. Morkevičiai	**P. Petrulis**
P. A. Šuplevičiai	**M. Čekaitienė**
J. E. Urbanavičiai	**V. Sapkauskas**
K. A. Juškai	**M. Jonušienė**
A. M. Kavaliunai	**Z. Ambrazevičius**

Montreal, Que.

Staigiai ir netikėtai Paryžiuje mirus

URŠULEI DOVEIKIENEI

Ir tik po savaitės laiko parvežtus jos palaikus į Montrealą, kaip įprasta pašalpinių draugijų, atiduodant paskutinę pagarbą savo nariams, papuošti karstą su vainiku, šį kartą nebuvo įmanoma tai padaryti. Todėl vietoj to, lai būna leista išreikšti nuoširdžiausią užuojautą velionės dukrelėms Danutei ir Adelei bei jų šeimoms, giminėms čia Kanadoje ir Lietuvoje, taipgi jos bendrakeleiviams ir artimiesiems.

Montrealo Lietuvių Sūnų ir Dukterų Pašalpinė Draugija

Torontiečių Kronika

Puikios vestuvės

Praėjusį šeštadienį apsivedė draugų Ch. ir H. Degučių dukrelė Denise su Paul O'Connor.. Vestuvinis pokylis atlbuvo Four Winds klube. Buvo daug žmonių. Giminių buvo atvykusių iš JAV, Ottawos. Viskas praėjo linksmai. Jaunieji buvo išlydėti su labai linksmom ceremonijom.

Jaunasis yra baigęs mokslus ir po vasaros pradės mokytojauti dėstydamas francūzų kalbą. Jaunoji grįš atgal į universitetą užbaigti savo mokslus. Ji irgi planuoja būti francūzų kalbos mokytoja.

Laimingo jiems gyvenimo ir pasisekimo jų darbuose.

—o—

Kitos vestuvės

Praeitą šeštadienį buvo ir kitos vestuvės. Tai draugų Lukų sūnaus Rojaus Luko su P. Junttila, neseniai atvykusia iš Suomijos. Vestuvės buvo privatiškos, dalyvaujant tik artimiesiems giminėms.

Reporteris linki jaunai porai laimingo vedybinio gyvenimo.

Rep.

Netekus M. Mykalojūno

TORONTO. — Pirmą dieną birželio palaidojom seną lietuvį ateivį Matą Mykalojūną. Velionis buvo jau 87 metų amžiaus. Gyveno Toronto priemiesty Westone. Tik į pabaigą savo amžiaus neteko regėjimo ir buvo prižiūrimas jo dukters Mrs. Konrad. Gal kokį pusmetį buvo pasiėmęs pas save jo sūnus Charles į Londoną, Ont. Ten jis ir mirė, iš kur buvo parvežtas į Westoną ir buvo palaidotas Riverside kapinėse.

Kiek man prisimena, jis gyveno Varšuvoj, Lenkijoj. Kai 1904 metais visoj Rusijoj, taipgi ir Lenkijoj, kilo sambrūzdis, jis išvyko į Scotlandą (Škotiją). Pagyvenęs keletą metų tenai, 1911 metais atvyko į Kanadą. Pradžioje buvo apsigyvenęs Montreale, bet pradžioje pirmo pasaulinio karo atvyko į Torontą.

Kai tik atvyko į Torontą, pradėjo ieškoti socialistinių įsitikinimų lietuvių. Amerikai įstojus į pasaulinį karą, 1916 metais atplūdo į Kanadą taip vadinami slekeriai, nenorintieji eiti į karą, kaip dabar nenori eiti kariauti Vietname. Tai buvo jauni lietuviai, viskių pažiūrų, bet daugiausia socialistinių pažiūrų. Buvo net moterų ir merginų.

Laikui bėgant, iš tų vadinamų slekerių ir vietinių lietuvių susitvėrė socialistų kuopa. Kuopa pradėjo veikti, rengė perstatymus, prakalbas, paskaitas, diskusijas. Sutraukdavo didžiumą Toronto lietuvių į savo parengimus. Prisimenu, J. Petravičius (jau miręs), P. Gudelis (dabar gyvena Miami), velionis M. Mykalojūnas ir kiti buvo labai veiklūs. Jie buvo socialistų švyturys.

Kai tie pabėgėliai nuo karo sugrįžo atgal į JAV, kuopa sustojo gyvavus, bet ta idėja paliko šaknis, iš kurių vėliau išaugo naujas pažangus judėjimas. Po 1917 metų Rusijos revoliucijos vėl pagyvėjo pažangiečių veikla.

Ilsėkis amžinai. Tavo idėjos nežuvo. Trečdalis pasaulio įsisavina tas idėjas.

Korespondentas

SDKLSP Draugijos Centro Komiteto Kontrolės Raportas

Finansinė atskaita už tris mėnesius, balandžio, gegužės ir birželio 1971 m.

Pajamų turėta:

Paašlpos fonde	$333.27
Pomirtinės fonde	90.54
Atsargos fonde	627.48
Bendrai	$1,051.29

Išlaidų turėta

Pašalpos fonde	$746.00
Pomirtiniame f.	140.00
Atsargos fonde	239.99
Bendrai	$1,125.99

Draugijos fonduose su bonais yra:

Pašalpos fonde	$1,011.15
Pomirtiniam fonde	15,371.59
Atsargos fonde	8,437.48
CK kaucijos	550.00
Bendrai viso	$34,370.22

Kontrolės komisija:
T. Rimdžius
K. Kilikevičius
J. Shinkunas

Detroit, Mich.

Draugiškas Išvažiavimas Spaudos Naudai

LLD 52 kuopa, Moterų pažangos organizacija ir LDS 21 kuopa bendromis jėgomis ruošia svarbų išvažiavimą liepos 18 dieną. Pradžia 10 val. ryto. Tęsis iki vėlumos. Terzų sodyboje. Vieta graži. Medžiai, gėlės ir t.t. Privažiavimas parankus ir netoli nuo Kanados. Yra daug vietos automašinoms pastatyti. Broliškai užprašom organizacijų narius ir nares, senus ir jaunus. Nepamirškite atsivežt savo kaimynus. Lauksime svečių kaip iš arti, taip ir iš toliau,

Mūsų šeimininkės ruošiasi pagaminti skanaus maisto. Taipgi bus šiltų ir kitokių gėrimų. Būsite visi maloniai sutikti ir pavaišinti. Praleisite linksmai laiką ir tuom pačiu laiku pasidžiaugsite gamtos gražumais ir atliksite didelį pažangų darbą paremdami spaudą.

Kelrodis: Iš Detroito važiuokite Telegraph Road 24 H. Pirmas miestukas Falt Rock, antras miestukas Monrae. Ten yra tiltas. Pravažiavę tiltą, važiuokite po dešinei Custer Road. Pravažiavus kokias 8 mylias rasite kelią Lewis Road, sukite po kairei ir važiuokite iki Ida miestuko, ten sukite į dešinę. Pravažiavę pusantros mylios rasite draugų Terzų sodą 12042 West Road Box 213B.

Pavyko Pasprukti

"Gimtojo Krašto" Nr. 24 (birželio 10 dienos) įdėjo Vlado Mikšio straipsnį "Nusikaltėliai slapstosi Kananadoje". Straipsnyje aprašomi įvykiai Upytėje (Panevėžio rajone) pradžioje praėjusio karo.

Prieš kelias savaites buvo teisiami du nusikaltėliai — Stasys Lauraitis ir Juozas Lucis. Bylos eigoje liūdininkai įrodė, kad teroristams, žudžiusiems nekaltus žmones, vadovavęs smetoninės armijos karininkas K. Grudzinskas, o jo dešiniaja ranka buvęs M. Markevičius. Pats šaudęs K. Liubertas. Šie visi trys esą dabar Kanadoje.

Teisme kalbėjęs baltagalvis senukas Antanas Burbulas, kurs vieną iš tų žudikų aukų atradęs nušliaužusį į krūmus, paėmęs kaimyno arklį nuvežęs į Naujamiestį, bet jo gyvybę buvę jau neįmanoma išgelbėti.

Veikiausiai jie Kanadoje yra pasislėpę po svetimomis pavardėmis. Bet jų sąžinė, jeigu jie dar turi bent kokią, rasi neduoda jiems ramybės.

Noriu Susirašinėti

Noriu susirašinėti, pasikeisti suvenyrais su Liaudies Balso skaitytojais gyvenančiais Lietuvoje, Latvijoje ir Estijoje.

Atsakysiu kiekvienam.

P. Zablockis,
P. O. Box 4642 Sta. C.
Vancouver 10, B.C.
Canada.

"Vilnies" Kalendorius

Po ilgo užkliuvimo pašte gavome rubežiuotą skaičių "Vilnies" 1971 metų kalendorių, kurių dabar galite įsigyti "Liaudies Balso" raštinėje. Kaina $1.25.

Kalendorius knygos formato, 136 puslapių. Turiningas naudingais patarimais, informacijomis ir įdomiais raštais. Prašome paskubėti jį įsigyti. Pavėlavusiems gali netekti.

LB Adm.

NURSING HOME

Reikalui esant kreipkitės pas mus. Gera priežiūra, graži vieta, švarus oras. Galite kreiptis asmeniškai arba telefonu. Telefonas: 941-4230.

George Baniulis
15 Faulkner St.
Orangeville, Ont.

Atlieku visokios rūšies namų taisymus ir remontą pagal asmenišką susitarimą.

J. BANYLIS

Telefonas: 537-3942. Toronto

LIETUVIS PLUMBERIS

J. Lisauskas

Įrengiam Aliejinį Apšildymą
Atliekam Kitus Plumberio Darbus
Darbas Garantuotas — Prieinama Kaina

148 WESTMINSTER AVE. — Tel. LE. 2-5191
Toronto

Akių ir Akinių Specialistas

G. S. MERRITT

Optometristas — Optikas
Skaitymui akiniai $15.00 ir daugiau
Bifocals — $19.00 ir daugiau
(Įskaitant akių egzaminavimą)
Valandos: 9-12 ir 1-6. Treč. po piet uždaryta

1175 Dundas St. W. Tel. LE. 5-6400
Toronto, Ont.
Antrad. Ketv. ir Penkt. vakarais pagal susitarimą

FRANK VASS, B.A.

Advokatas - Notaras

263 College St. W.
WA. 2-6112
WA. 2-6111
Rs. — CL. 1-0651

Toronto

Atlieku visokius namų taisymo ir įruošimo darbus, taipgi statau naujus. Prašome kreiptis dėl susitarimų

KAZYS CIBAS
Tel. 533-5116, Toronto, Ont.

Laisniuotas Plumberis
J. REBELO

Ardwick Plumbing Co. Ltd.

1363 Dundas St. West - Toronto

Atliekami visokie plumbinimo darbai.
Taisome senas ir įdedame naujas vandens, šildymo ir nutekamas rynas!

Dėl staigaus patarnavimo šaukit: 741-8735
Dieną ar naktį.

Ofiso telefonas: 536-8124 Lic. No. 717